

106/23

Lille

avec

enfants



Octobre 91



La Rentrée à Lille...

Malgré quelques difficultés que nous nous sommes efforcés de résorber, on peut dire que la rentrée à Lille s'est déroulée dans de bonnes conditions pour les 47 écoles maternelles et les 46 écoles primaires. La période des vacances scolaires a permis

de faire les travaux indispensables de réfection des bâtiments. Les enseignants lillois ont accueilli près de 15 000 enfants, ce qui est un peu moins que l'année scolaire dernière. Des classes se sont ouvertes à Wazemmes, dans les écoles Viala et Gounod, à Fives dans l'école Descartes Montesquieu, dans le Vieux Lille à l'école Diderot, et à Lille Sud à l'école Richard Wagner. Les Centres d'Animation de la Petite Enfance ont tous rouvert leurs portes aux enfants de maternelle et de C.P. afin de permettre aux parents qui travaillent tous deux, de faire garder leur enfant dans de bonnes conditions. A ce sujet, la formation des personnels qui a été engagée il y a un an maintenant, se poursuit avec le concours de l'I.L.E.P. Les 800 enfants accueillis tous les jours dans ces points d'animation situés dans une école maternelle sur deux, le seront avec encore plus d'attention et de compétence.

Ariane CAPON

Adjoint au Maire
Présidente déléguée de la Caisse des Écoles

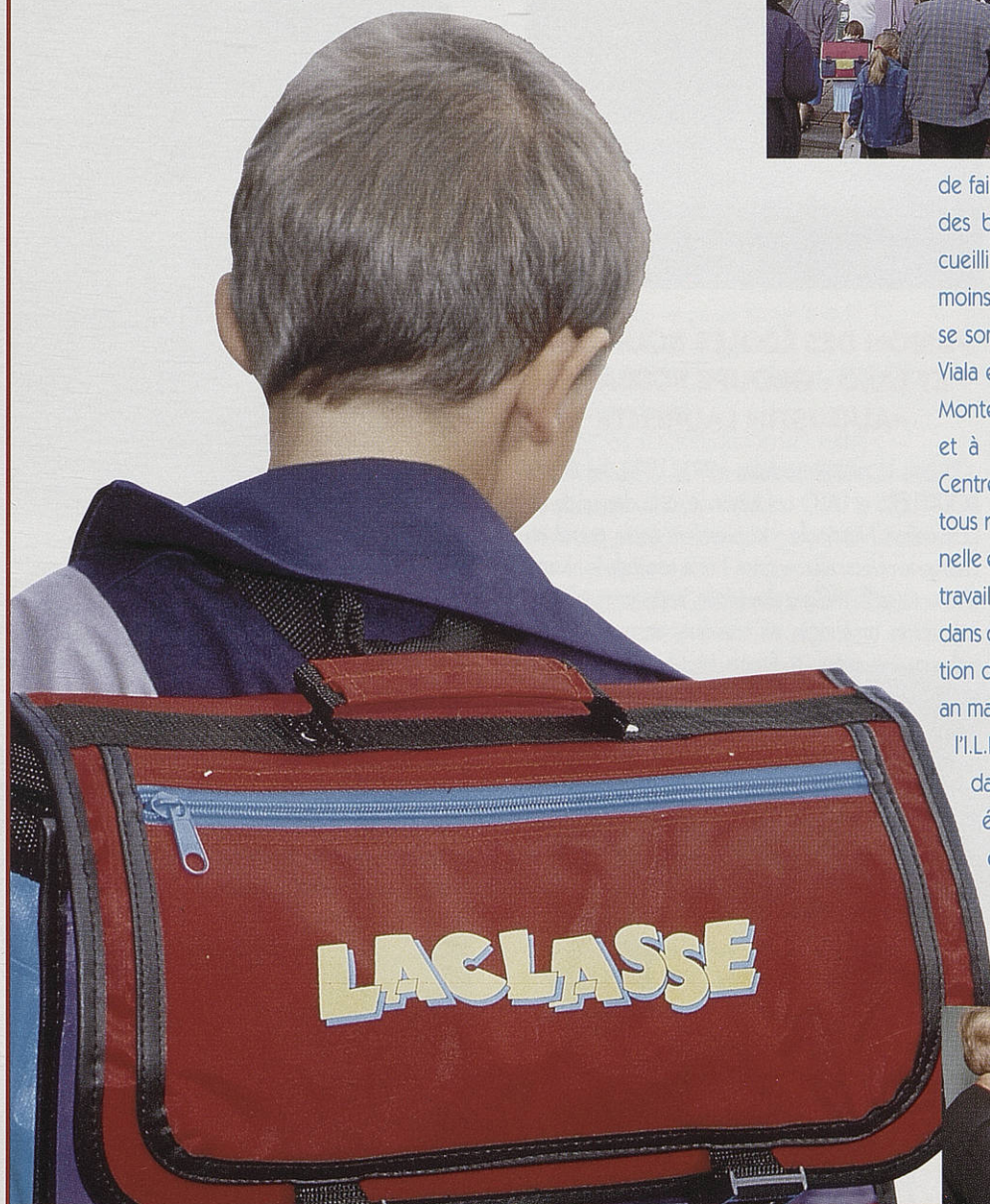

1 NOUVELLE ÉCOLE à LILLE

Le Centre International d'Affaires va petit à petit devenir un nouveau quartier lillois qui aura besoin d'équipements comme tous les autres quartiers de la métropole. C'est pourquoi la création d'un groupe scolaire est envisagée. Il accueillera les enfants habitant le secteur d'Euralille et ceux dont les parents travaillent dans ce secteur. Ce sera une école de 8 classes avec les 3 cycles d'apprentissage. Son ouverture est prévue pour la rentrée 1993. Cette école dispensera le même enseignement que dans toutes les autres écoles de Lille; mais comme elle est susceptible d'accueillir des enfants étrangers dont les parents travailleront à Euralille, les enseignants seront formés à l'apprentissage particulier de langues étrangères apprises dans le collège voisin.

L'INFORMATIQUE ARRIVE !

Les anciens sites informatiques installés dans les écoles et les associations vont être renouvelés entièrement. Les responsables et les enseignants ont choisi soit de garder du matériel Thomson, soit de s'équiper avec des appareils Macintosh ou compatibles PC. Le matériel arrivera prochainement.

Tous à vos claviers !

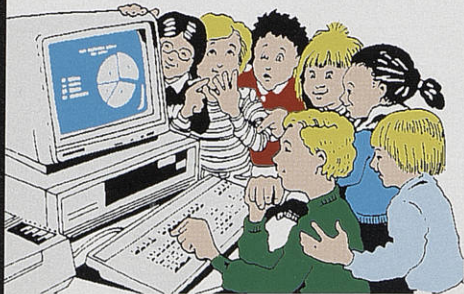

MOBILIER DES ÉCOLES

Chaque année, la Ville de Lille prévoit le renouvellement complet du mobilier de quelques écoles.

Cette année, les enseignants des écoles suivantes ont pu choisir sur catalogue le **nouveau mobilier** de leurs classes :

1. Écoles primaires AMPÈRE et BOUCHER DE PERTHES
2. École maternelle BÉRANGER
3. École primaire Sophie GERMAIN
4. École primaire MICHELET

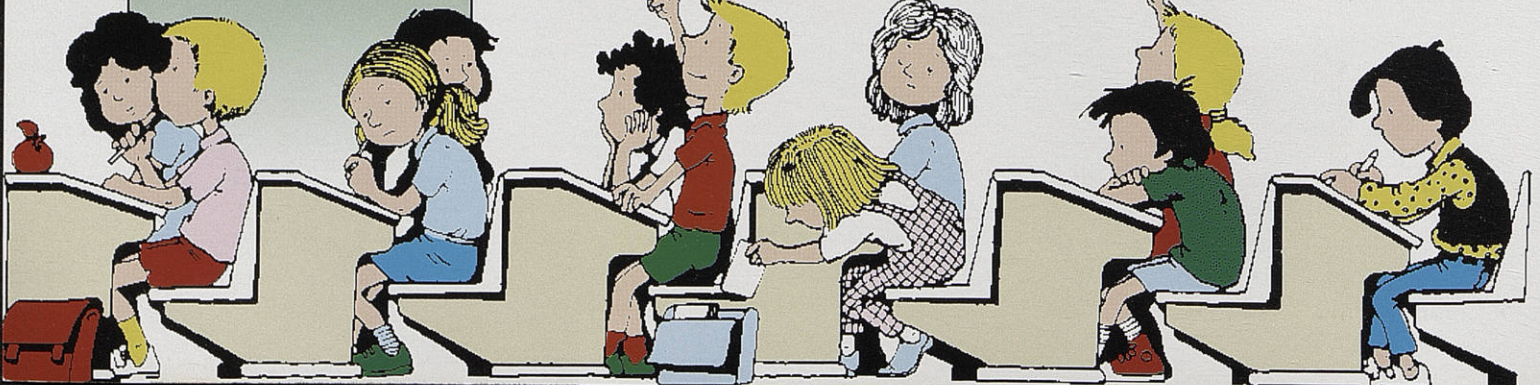

INTÉGRATION SCOLAIRE POUR ENFANTS EN DIFFICULTÉ : EXPÉRIENCE A L'ÉCOLE BOUFLERS-LILLE

Il s'agit de la poursuite de la politique d'intégration scolaire des enfants en difficulté et cette opération complète un dispositif qui comprend :

- des classes d'adaptation et des spécialistes psychologues et rééducateurs qui constituent les réseaux d'aide aux élèves en difficultés. Ils prennent en charge des enfants en simple difficulté et retard scolaire mais accueillent aussi en intégration des enfants plus handicapés.
- des classes de perfectionnement qui accueillent et recyclent des enfants en plus grande difficulté et des handicapés mentaux. Elles joueront le rôle de classe d'intégration scolaire pour ces services.
- des intégrations individuelles soutenues par des maîtres spécialisés itinérants (4 sur Lille).

Cette opération est originale et se situe entre l'intégration individuelle et la classe d'intégration. Elle regroupe six enfants (dont quatre trisomiques) qui étaient l'an dernier en intégration individuelle dans six communes différentes en maternelle et en perfectionnement. L'école Boufflers a été choisie pour sa position centrale et ses possibilités d'accueil, ainsi que pour les conditions favorables qu'elle présente sur le plan pédagogique. Cette opération constitue une avancée très originale pour l'intégration des enfants handicapés mentaux. Elle pourra évoluer vers une classe complète d'intégration.

FUSION DES ÉCOLES BOUFLERS ET LALO : GROUPE SCOLAIRE «AUGUSTIN LAURENT»

Depuis la rentrée scolaire 1991/1992, les écoles BOUFLERS et LALO ont fusionné, à la demande de l'Éducation Nationale : la première école prend en charge le niveau élémentaire 1 et la seconde le niveau élémentaire 2. Malgré des atouts importants (classes à horaires aménagés en musique, en gymnastique rythmique et sportive), l'école LALO voyait, d'année en année, ses effectifs se réduire. Aussi, cette restructuration avec création d'un nouveau site informatique permettra de potentialiser les ressources de ce groupe scolaire qui, situé à proximité de l'Hôtel de Ville, s'appellera «Augustin LAURENT», en hommage à l'ancien Maire de Lille qui a remodelé le secteur du quartier de Saint-Sauveur.

A L'ÉCOLE DÈS L'ÂGE DE



Lille est une des rares villes françaises qui rend accessible l'école maternelle à des enfants de deux ans. Cette tradition sociale de la Ville de Lille qui repose sur un réel effort financier, doit se maintenir car l'avenir des enfants est en jeu. On sait en effet que les sollicitations de la vie collective et les apprentissages précoces sont déterminants pour une évolution harmonieuse de la scolarité de l'enfant.

Mais le petit enfant se fatigue vite, et supporte parfois difficilement les rythmes qu'impose la vie en collectivité. Le repas du midi, le besoin de sommeil de l'après-midi, ne peuvent se dérouler dans des conditions aussi bonnes qu'à la maison.



C'est la raison pour laquelle il est fortement recommandé de ne confier à l'école toute la journée que les enfants de deux ou trois ans dont les deux parents travaillent, et qui ne peuvent les reprendre à la fin de la classe du matin.

Parce qu'ils ont une relation directe avec les familles, les directrices et les directeurs d'écoles maternelles, ont été invités à veiller à l'application de cette mesure. Les situations particulières présentées par des familles qui ren-
contrent des difficultés, seront étudiées
attentivement.

MODERNISATION DES RESTAURANTS SCOLAIRES

Tous les jours, la Caisse des écoles accueille 9 700 convives qui sont servis par table de 5. Les repas sont confectionnés sur place avec **des produits frais qui sont livrés le matin même. C'est une véritable cuisine familiale qui est proposée à nos enfants.**

La Caisse des écoles continue l'effort entrepris depuis quelques années pour que les enfants mangent dans de bonnes conditions. C'est ainsi que des travaux ont été menés pendant l'été dans les écoles Gutemberg, Récamier, Broca, Anatole France, Marcel Sembat, Brasseur et Béranger (peinture, correction acoustique, faux plafonds, et les cuisines ont été rénovées par l'acquisition de matériel moderne).

Les gros restaurants qui n'étaient pas encore dotés, ont été équipés de machines à laver la vaisselle : Lalo-Clément, P'tits Pouchins, Berthelot-Jules Verne, Suzanne Lacore, Ampère-Boucher de Perthes, André, Briand Buisson, Moulins-Pergaud, Florian. Quelques restaurants sont encore en attente de rénovation et le programme se poursuivra l'année prochaine.

Le temps de la «cantine» est définitivement révolu, et on peut dire que les enfants mangent dans de véritables restaurants.



UN NOUVEAU RESTAURANT SCOLAIRE A MOULINS LILLE

A l'étude depuis plus de deux ans, le programme d'extension de l'école Arago, 133 boulevard Victor Hugo à Lille, est entré dans sa phase d'exécution.

Outre la construction de nouvelles classes, ce programme comprend la création d'un nouveau restaurant scolaire, qui remplacera l'actuel restaurant Jacquard. Cet ancien restaurant scolaire est le dernier à fonctionner dans des bâtiments désuets, voués à la démolition. Un équipement moderne, tout neuf, remplacera l'ancien restaurant. Une conception nouvelle permettra un éventuel fonctionnement en self-service dont l'étude a été menée en collaboration avec les services vétérinaires afin de respecter les normes d'hygiène les plus récentes. L'établissement sera prêt à fonctionner dans le courant de l'année 1992 et pourra accueillir plus de 200 enfants.

CENTRES DE LOISIRS SANS HÉBERGEMENT



Durant l'été, la Ville de Lille a accueilli journellement dans ses Centres de Loisirs, plus de 1300 enfants. Cette année, la Caisse des écoles a porté ses efforts sur la diversité des activités spécifiques proposées aux petits lillois ; un choix difficile pour ces derniers, puisqu'il leur a été proposé de pratiquer du tennis, du canoë kayak, de l'équitation, de l'escrime, des activités aux Musée Comtesse et d'Histoire Naturelle, de s'initier à la photographie et à la prestidigitation, de fabriquer marionnettes et cerfs-volants, de partir en excursion, de camper à Phalempin et à Bouvines. L'an prochain de nouvelles possibilités s'offriront avec l'implantation d'un camping et d'une base de cyclotourisme au cœur de la forêt de Phalempin. **Un rendez-vous à ne pas manquer!**



CLASSES DE DÉCOUVERTES

La ville de Lille organise cette année encore 50 séjours en classes de découvertes au bénéfice d'environ 1 800 élèves et des sorties péniche pour 1 400 élèves. Ces séjours se dérouleront à :

- VAISON LA ROMAINE (VAUCLUSE)
Classes vendange et patrimoine
- ALBIEZ MONTROND (SAVOIE)
Classes de neige de février à avril 92
Classes vertes en juin 92
- PORT D'ALBRET-Vieux Boucau (LANDES)
Classes de mer
- TAYSSE (CORRÈZE) Classes vertes
- MORBECQUE, près d'HAZEBROUCK (NORD)
Classes vertes
- AMBLETEUSE, Côte d'Opale (PAS DE CALAIS)
Classes de mer
- SAINS DU NORD, Avesnois (NORD)
Classes vertes.



Dans le cadre des jumelages, des classes Européennes se dérouleront à TURIN (Italie), LEEDS (Grande-Bretagne), LIÈGE (Belgique). Des sorties en péniche de trois jours seront également proposées. Les enseignants des écoles lilloises ont été invités à faire acte de candidature pour y emmener leur classe. Et toujours 4 classes forestières par jour dans la propriété de la Ville à Phalempin et 2 classes par jour à la ferme des Dondaines.

LE POISSON, UN EXCELLENT ALIMENT POUR TOUS!

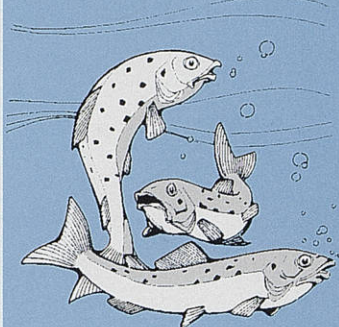

La diététicienne de la Caisse des Écoles nous rappelle : qu'il soit frais, surgelé ou en conserve au naturel, le poisson est riche en :

PROTÉINES : éléments essentiels à la croissance, à la régénération des cellules de notre corps...

VITAMINES : les vitamines du groupe B qui assurent le bon fonctionnement du système nerveux et des muscles, dans les poissons gras (thon, sardine, hareng, maquereau) la vitamine A qui est indispensable à la croissance, à la vision la vitamine D qui intervient dans la fixation du calcium.

SELS MINÉRAUX : le phosphore : constituant de l'os. l'iode : indispensable au bon fonctionnement de la glande thyroïde.

Le poisson est pauvre en GRAISSES, ce qui en fait un aliment très digeste, idéal pour ne pas surcharger un repas. Le poisson est à la fois un aliment reconstituant et léger. La qualité des graisses qu'il contient en fait un excellent aliment pour la santé (une bonne prévention des maladies cardiovasculaires). Manger du poisson 2 fois par semaine contribue au bon équilibre de notre alimentation.

Quelques idées repas, en entrée :

- colin en gelée
- coquille aux crevettes
- tomate aux miettes de crabe
- rillettes de thon
- pain de poisson
- sardines & citron
- croûte du pêcheur

en plat principal :

- brochette de colin
- cabillaud à la provençale
- coquille en sauce blanche
- quenelle de brochet
- croquette de limande
- maquereau grillé
- moules
- truite en papillote
- plie poêlée
- fricassée de thon aux champignons

C'est aussi la fête du poisson dans les Restaurants scolaires. Les enfants qui mangent le midi, pourront participer au grand concours sur le thème du poisson et les gagnants iront à Nausicaa, au Centre National de la Mer à Boulogne en juin prochain.

LE CALENDRIER DES VACANCES SCOLAIRES 1991/1992 POUR NOTRE ZONE

• VACANCES DE LA TOUSSAINT

du samedi 26 octobre 1991
au lundi 4 novembre 1991

• VACANCES DE NOËL

du samedi 21 décembre 1991
au lundi 6 janvier 1992

• VACANCES D'HIVER

du samedi 22 février 1992
au lundi 9 mars 1992

• VACANCES DE PRINTEMPS

du samedi 18 avril 1992
au lundi 4 mai 1992

• VACANCES D'ÉTÉ

du mercredi 8 juillet 1992
au jeudi 10 septembre 1992

Pour répondre au nouvel emploi du temps des enseignants à compter de la rentrée scolaire 1991-1992, l'horaire des élèves passe de 27 à 26 heures hebdomadaires, permettant de dégager une heure par semaine pour des activités de concertation pédagogique. Les heures ainsi libérées seront regroupées un samedi matin sur trois, impliquant la fermeture des écoles ces samedi-là, selon le calendrier ci-dessous :

• VACANCES

DU SAMEDI MATIN :

- samedi 28 septembre 1991
- samedi 26 octobre 1991
- samedi 16 novembre 1991
- samedi 21 décembre 1991
- samedi 25 janvier 1992
- samedi 22 février 1992
- samedi 28 mars 1992
- samedi 18 avril 1992
- samedis 9 et 23 mai 1992
- samedis 6 et 20 juin 1992

FLEURIR NOTRE ENVIRONNEMENT...

Tout est parti d'un rêve... Rêves d'enfants dans un monde d'adultes

«Fleurir l'école, le quartier, mettre des fleurs partout ! Et notre rêve a été choisi parmi d'autres pour devenir projet... Réflexion, concertation pour écrire noir sur blanc notre rêve, comment, concrètement, pouvait-on améliorer notre quartier ?». Lors de l'émission «Atmosphères» sur FR3, nous avons rencontré les différents partenaires concernés par notre rêve. Et Monsieur Bertrand, Adjoint au Maire, responsable de notre quartier «Faubourg de Béthune» et ici, notre parrain nous a soutenus et aidés. Alors le

projet devint réalité... Une partie est déjà réalisée :

- la façade de l'école a été repeinte en rose et bleu
- un chariot fleuri a été installé en face du groupe scolaire

- nous fleurissons et entretenons l'entrée de l'école
- toute une opération vis-à-vis des habitants a été menée et sera poursuivie pour fleurir leurs balcons.

Il reste à réaliser un bassin avec un jet d'eau près du chariot et à mobiliser les gens du quartier... Beaucoup de travail encore mais quel enthousiasme ! Un grand merci à ceux qui ont cru à notre rêve et qui nous ont aidé à le réaliser.

Les CE2 de l'école Trulin. Faubourg de Béthune. Lille.

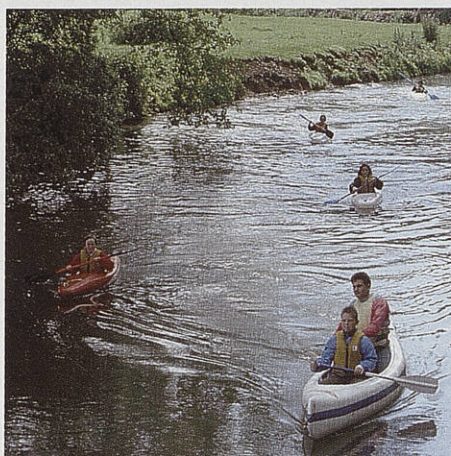

UNE INNOVATION: LE CENTRE MULTISPORTS ADOLESCENTS DE LA VILLE DE LILLE

Le Centre multisport a fonctionné de façon expérimentale en juillet. Il s'est réalisé avec la volonté commune de plusieurs délégations municipales: l'Animation, les Sports, l'Enseignement, la Caisse des écoles, et avec l'aide de l'Association des Tennis des Cheminots de Lille.

Les jeunes ont pu s'initier et/ou approfondir douze sports différents et participer à trois mini-camps à dominante sportive également.

Ces débuts très prometteurs nous laissent envisager non seulement une continuité l'an prochain, mais un renforcement de cette formule qui plaît aux jeunes amoureux du sport.

LA PROMOTION DU SPORT AUPRÈS DES ENFANTS DES ÉCOLES PRIMAIRES LILLOISES : UN OBJECTIF QUE S'EST FIXÉ LA VILLE DE LILLE

• Faire en sorte que tous les jeunes lillois puissent découvrir et être initiés à la pratique de plusieurs sports avant leur entrée dans l'enseignement secondaire :

• Favoriser au maximum leur intégration dans les clubs sportifs lillois en assurant une liaison étroite entre les activités scolaires et extra-scolaires :

• Construire au niveau de chaque quartier une dynamique sportive autour de 2 ou 3 sports, facilement praticables dans les équipements de proximité.

Tels sont les trois grands objectifs que la Ville de Lille et ses services sportifs se sont fixés.

1991/1992 c'est donc l'année du sport à l'école. Sous la conduite d'une équipe pédagogique constituée d'instituteurs et de moniteurs d'éducation physique et sportive, environ 150 heures d'animation seront dispensées chaque semaine dans les écoles primaires et proposées aux enfants de niveau CM2 :

Bois Blancs Vauban Faubourg de Béthune	tennis, athlétisme canoë Kayak
Fives Saint Maurice	hand-ball, hockey gymnastique
Sud	boxe française badminton
Centre	gymnastique G.R.S.
Moulins Wazemmes	escrime, volley, boxe

La natation n'est pas oubliée. Un certain nombre d'enfants de maternelle et de CP ont accès aux piscines lilloises à titre gratuit, et cette année une action importante est menée en faveur des CM1 et CM2. Ce sont 300 classes qui profiteront cette année scolaire de cet apprentissage placé sous la responsabilité des maîtres nageurs sauveteurs municipaux, en collaboration avec les maîtres.

Enfin, sous l'encadrement des moniteurs d'éducation physique et sportive, et de sportifs spécialisés de clubs lillois, 38 centres municipaux d'initiation sportive sont mis en place. 900 bénéficiaires en perspective.

