



Martine AUBRY et l'équipe municipale  
vous présentent  
leur compte-rendu de mi-mandat

4 <sup>2001  
2005</sup> ans  
pour  
VOUS

1081712  
ARCHIVES MUNICIPALES  
507/8  
DE LILLE

tout un avenir ensemble

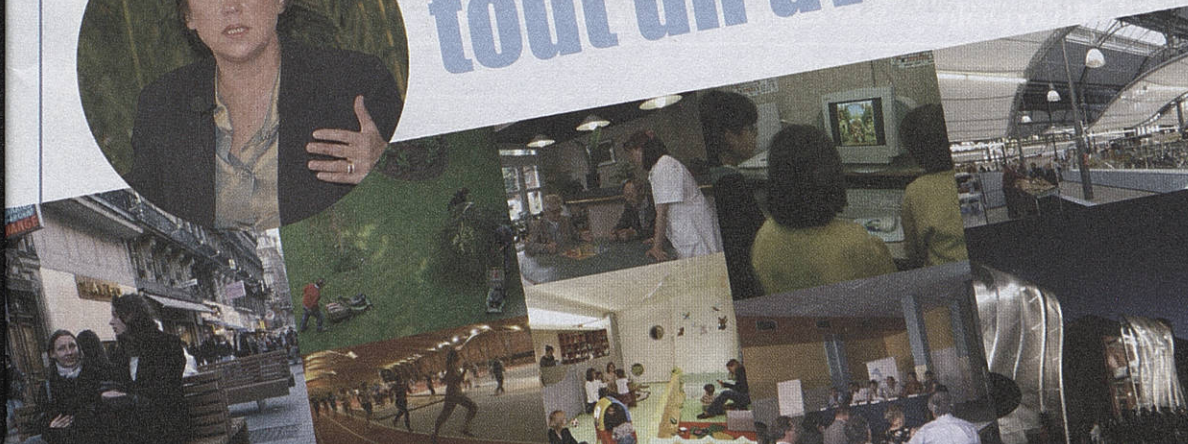

“ Un art de ville, un art de vivre, tout un avenir ensemble ” :  
64 pages sur toute l'action municipale.  
Entretien avec Martine AUBRY, Maire de Lille pages 56 à 58



**Martine AUBRY**, Maire de Lille  
et les Élus de la majorité municipale

*vous présentent*

# 4 années d'action 2001/2005 au service des Lillois

Rendez-vous  
pour une

**réunion publique  
dans votre quartier**

18h30-21h00

■ FAUBOURG DE BÉTHUNE — Salle polyvalente Samain, Av. Verhaeren	23 février
■ CENTRE — Salle Le Gymnase - Les Amicales, rue des Postes	24 février
■ FIVES — Salle des fêtes, rue de Lannoy	28 février
■ LILLE-SUD — Salle polyvalente de la mairie de quartier, rue du Fbg des Postes	2 mars
■ MOULINS — Salle Courmont, rue Courmont	3 mars
■ VIEUX-LILLE — Salle polyvalente Halle aux sucres, rue de l'Entrepôt	14 mars
■ VAUBAN-ESQUERMES — Maison de quartier, 77 rue Roland	16 mars
■ WAZEMMES — Salle des Sports Montebello, rue Paul Lafargue	17 mars
■ SAINT MAURICE-PELLEVOISIN — Salle Raymond Herbaux, rue St Gabriel	21 mars
■ BOIS-BLANCS — Salle Brossolette, rue Coll	24 mars

... Plus de renseignements dans votre Mairie de Quartier

**lille**  
magazine  
[www.mairie-lille.fr](http://www.mairie-lille.fr)

Mensuel de la Ville de Lille - BP 667 - 59033 LILLE Cedex  
Téléphone : 03 20 49 50 70. - Télécopie : 03 20 49 50 68.  
Directrice de la publication : Audrey LINKENHELD  
Directeur de la rédaction, rédacteur en chef : Guy LE FLÉCHER  
Réalisation maquette : Nord Compo - Photogravure : Picto - Impression :  
Imprimerie Nationale - ISSN : en cours  
Dépôt légal : Février 2005 - Tirage : 95 000 exemplaires.

[www.mairie-lille.fr](http://www.mairie-lille.fr)



■ Par Martine Aubry  
Maire de Lille



Madame, Mademoiselle, Monsieur

**V**ous avez entre les mains un numéro spécial de votre Lille magazine. Ce mois-ci, vous ne lirez pas vos rubriques habituelles (actualités, sport, culture, rencontres...), mais le compte-rendu des 4 premières années de notre mandat municipal et des actions que nous avons menées pour vous, au service des Lillois, des Hellemmois et des Lommois. En mars 2001, je vous proposais, avec autour de moi une nouvelle équipe municipale, un ambitieux programme pour que chacun soit « bien dans sa ville, mieux dans sa vie »

Ce qui était notre slogan en 2001 est depuis 4 ans le fil conducteur du travail de la majorité municipale. Nous avons agi et nous veillons à :

- Créer un nouvel « art de ville » pour rendre Lille-Hellemmes-Lomme et chacun de nos quartiers, plus sûrs et plus agréables (cadre de vie, habitat, rues et trottoirs, espaces verts, propreté, agenda 21...)
- Développer un meilleur « art de vivre » pour que chaque habitant, quel que soit son âge, son origine ou son identité, trouve toute sa place dans notre ville (crèches, écoles, centres sociaux, insertion, seniors...) et que nous vivions mieux ensemble (sport, culture, solidarité...)
- Construire « tout un avenir ensemble » en assurant un service public proche de vous et performant, en gérant sainement et efficacement les finances municipales, en favorisant la démocratie participative, mais aussi en renforçant le rayonnement de Lille pour en faire une ville toujours plus chaleureuse, créative et solidaire.

La ville est le premier lieu de démocratie de proximité. Le maire a le devoir d'écouter, d'agir et de rendre compte. J'espère que ce numéro spécial de Lille magazine vous permettra de mieux saisir les contours de nos projets et des actions qui mobilisent toute l'équipe de la majorité municipale et le personnel de la Ville. J'attends bien sûr vos réactions et suggestions. Vous aurez l'occasion de le faire directement auprès de moi et de la majorité municipale lors des réunions publiques que j'animerai dans chaque quartier, d'ici à la fin du mois de mars.

Dans l'attente de vous y retrouver avec plaisir, je vous souhaite une bonne lecture.

Bien cordialement,  

Martine Aubry  
Maire de Lille



# Février 2005



## → Un art de ville 5

Habitat : mieux loger tous les Lillois .....	6
Favoriser l'accès à un logement décent .....	7
Pour un cadre de vie agréable et sûr .....	7
La propreté, c'est l'affaire de tous ! .....	8
Renforcer la sécurité .....	9
Ponts, rues et trottoirs .....	10
Optimiser les déplacements .....	10
Stationnement : de nouvelles solutions .....	11
Le boulevard Jean-Baptiste Lebas transformé en parc .....	12
Pour une ville plus nature .....	13
Développement durable : pour aujourd'hui et pour demain ..	14
Économiser l'énergie et l'eau .....	15
Les beaux habits du patrimoine ...	16
Friches d'hier, urbanisme d'aujourd'hui et patrimoine de demain .....	16
Une dynamique économique forte	17
Entreprendre autrement à Lille ....	18
Lille la commerçante .....	18
Les marchés : lieux de vie .....	19

## → Hellemmes 20

Entretien avec le maire  
Gilles Pargneaux



## → Un art de vivre 21

Projet éducatif global .....	22
Crèches .....	22
Au cœur de l'école .....	23
Restauration scolaire .....	24
Collèges, lycées, facs .....	24
Centres sociaux .....	25
Place aux jeunes ! .....	26
Contre toutes les discriminations .....	26
Des quartiers, un Grand Projet ....	26
Pour le bien-être des seniors .....	27
Personnes handicapées .....	28
Familles, on vous aide .....	28
Santé : prévention et éducation ..	29
Contre la maltraitance .....	29
L'action sociale au service de tous .....	30
Lutter contre les exclusions .....	30
Faciliter l'insertion professionnelle .....	31
L'aventure culturelle continue .....	32
Lille 2004 .....	32
Bibliothèques .....	33
Echanger les savoirs .....	33
Fêtes donc ! .....	34
Les femmes à l'honneur .....	34
On sporte bien ! .....	35
Centres Municipaux d'Initiation Sportive .....	35

## → Lomme 36

Entretien avec le député-maire  
Yves Durand



## → Tout un avenir ensemble 37

Une mairie pour vous .....	38
Une ville bien gérée .....	39
Commandes publiques .....	39
La parole est aux lillois .....	40
Appuyer la vie associative .....	41
Lille rayonne .....	42
Lille solidaire et ouverte sur le monde .....	43
Coopération solidaire .....	43

## → Quartiers 44

Bois-Blancs .....	44
Centre .....	45
Faubourg de Béthune .....	46
Fives .....	47
Lille-Sud .....	48
Moulins .....	49
Saint-Maurice-Pellevoisin .....	50
Vauban-Esquermes .....	51
Vieux-Lille .....	52
Wazemmes .....	53

## → 4 ans en images 54

## → Tribunes libres 62

Groupes politiques du Conseil Municipal



« Nous travaillons chaque jour pour vous et pour Lille »

→ Entretien avec Martine Aubry

Pages 56-58





# Un art de ville

Pour être « bien dans sa ville, mieux dans sa vie », la municipalité a choisi depuis 4 ans de contribuer à un nouvel art de ville. Quand 80% des habitants des pays développés vivent en ville, il est essentiel de bien répondre aux attentes des citoyens, de contrer les processus de ségrégation, sociale ou territoriale, pour construire ou reconstruire une ville où toutes les fonctions (habiter, travailler, échanger, se distraire...) se mélangent, une ville ouverte aux autres et sur l'extérieur.

Il faut que, dans chaque quartier, la population ait accès à un habitat et à des services de bon niveau. Reconquête et diversification du parc de logements, amélioration de la qualité de l'environnement, promotion du commerce, de l'artisanat et des services : ce sont là les ingrédients nécessaires pour améliorer le cadre de vie. Chaque quartier avec son centre, ses services publics doit accueillir toutes les fonctions : le logement, le travail, le commerce, le sport, la culture. Réunir les fonctions, réunir les hommes quelle que soit leur culture, leur catégorie sociale, c'est d'abord cela construire un nouvel « art de ville ».

Dans cet esprit, la municipalité, à Lille, agit pour préserver et améliorer la qualité du cadre de vie (habitat, logement, espaces verts, rues et trottoirs, patrimoine, propreté, sécurité, agenda 21...), la qualité des liens entre les quartiers (déplacements et pôles d'excellence) et la mixité entre les habitants et les activités (services et commerces de proximité, grands projets...)

Ainsi se construit à Lille-Hellemmes-Lomme un projet de développement créatif, harmonieux et durable.



# Habitat: mieux loger *tous* les Lillois

Depuis longtemps, le choix a été fait de permettre à toutes les populations, quels que soient leurs revenus, de vivre harmonieusement dans tous les quartiers. Il faut d'ailleurs rappeler que contrairement à beaucoup de grandes villes

privés et 1619 sociaux). Ils seront poursuivis dans les années à venir, dans le cadre d'un vaste projet de rénovation urbaine.

L'ambition de la ville de Lille est que d'ici 5 ans, 7300 familles lilloises soient mieux lo-

gées. Si les crédits de l'État sont au rendez-vous, 3000 logements neufs seront construits dont 1000 logements sociaux et 2000 logements privés. 400 logements vacants seront mis sur le marché. 400 grands logements seront construits. Cette action se déroulera en priorité sur les quartiers sud de Lille, c'est-à-dire Lille Sud, Moulins et Wazemmes. Mais les quartiers de Fives, Vauban, Saint-Maurice, Centre (Euralille II) ou Bois-Blancs (Rives de la Haute-Deûle) connaîtront également un certain nombre de constructions nouvelles, notamment de logements sociaux pour favoriser la mixité sociale. ■

## Des constructions, des réhabilitations

- Les Hauts de Moulins : 91 logements neufs
- La Poterne Vieux-Lille : 161 logements neufs
- Terrasses de Fives : 65 logements (en cours de construction)
- Av. Verhaeren Fbg-de-Béthune : 259 logements réhabilités
- Et bien d'autres...

françaises, Lille compte aujourd'hui 25% de logements sociaux, dont un grand nombre déjà dans les quartiers centraux ou historiques.

La priorité est de maintenir et même d'amplifier cette dynamique afin d'accroître encore les possibilités pour chaque habitant de vivre dans un logement adapté à ses besoins et de bénéficier d'un cadre de vie à la hauteur de ses attentes. L'enjeu du logement est majeur et, même si la municipalité n'en a pas totalement la maîtrise foncière, légale ou financière, elle entend contribuer fortement à améliorer la quantité et la qualité des logements disponibles à Lille.

Il faut construire de nouveaux logements, plus de logements sociaux, des logements sociaux mieux répartis sur tout le territoire de la ville, et permettre à plus de personnes de pouvoir acquérir leur logement.

Depuis 2001, des efforts significatifs ont été faits en ce sens (1980 nouveaux logements

## Les chiffres du logement

- 100.000 logements à Lille
- 24% de logements sociaux
- Depuis 2001 : 1619 nouveaux logements sociaux construits à Lille
- Depuis 2001, 1980 logements privés construits à Lille

## Démolitions d'envergure

Construits dans les années 1960, de grands ensembles de logements sociaux symbolisaient, à l'époque, l'accession à un logement privilégié avec cuisine, salle de bains, ascenseur, vide-ordures. Puis le bâti s'est dégradé, la situation économique et l'environnement social ont changé, et ces grands ensembles sont devenus parfois insalubres, inadaptés, concentrant les difficultés. Des opérations de démolition ont été engagées. La barre grise du groupe Marcel Bertrand (200 logements), à Moulins, a disparu durant l'été 2003, puis ce sont les trois barres Asie, Afrique, Pacifique (200 logements), à Lille-Sud, qui ont été abattues au printemps 2004. Chaque famille vivant sur les lieux a été, bien sûr, relogée dans un contexte d'accompagnement pratique et social mis en place par le bailleur social et la municipalité. Elles ont été écoutées sur leurs éventuelles inquiétudes et sur leurs souhaits quant au type d'appartement dont elles avaient besoin, et aidées dans leurs différentes démarches (déménagement, inscription dans les écoles, compteurs EDF-GDF...). Des études sont en cours pour l'affectation de ces terrains devenus libres... ■



À Lille-Sud, les barres Asie, Afrique, Pacifique ont été détruites et les habitants relogés



■ Délégation de Marie-Christine Staniec-Wavrant

# Favoriser l'accès à un *logement décent*

Même si la municipalité n'a pas de compétence légale en matière de logement et qu'elle ne peut pas intervenir directement sur l'habitat privé, elle dispose de différents moyens pour améliorer les conditions de vie de ses concitoyens en ce domaine. Le programme municipal de ce mandat s'est fixé des objectifs ambitieux. Il s'agit de veiller à la qualité de l'habitat ancien, composante importante du logement sur Lille, afin de lutter contre l'insalubrité, voire l'indécence de certains appartements ou maisons pourtant occupés. Il faut aussi de mieux repérer les logements vacants et d'aider les plus fragiles à se loger ou à se maintenir dans leur habitation.

Ainsi, par exemple, fin 2004, 700 logements ont été repérés comme présentant un risque d'insalubrité et 90 ont été engagés dans un processus de sortie d'insalubrité. Le dispositif



La Ville renforce les moyens mis en œuvre pour que chaque Lillois puisse accéder à un logement.

entre dans une phase de montée en puissance afin de traiter au moins 100 logements par an. La municipalité a également mené une étude approfondie du marché de l'habitat ancien à partir de laquelle elle a acté le principe d'une opération de requalification de grande envergure. Elle concerne près de 1300 logements dont 400 très dégradés ou vacants qui seront

ainsi remis sur le marché. Le service logement de la mairie a été renforcé afin de permettre un accompagnement individualisé plus important des Lillois, notamment dans le cadre de la prévention des expulsions dans le logement privé. Grâce à un partenariat avec plusieurs associations subventionnées, environ 450 familles, dont les plus démunies, retrouvent chaque année

des solutions de relogement. Certaines de ces associations accompagnent aussi techniquement l'auto-réhabilitation et la municipalité s'est engagée, en 2003, dans le programme « Igloo » qui consiste à mettre en place des opérations d'insertion socioprofessionnelle en associant des futurs locataires à la réhabilitation ou à la construction de leur logement. ■

# Pour un cadre de vie *agréable et sûr*

L'ancienne avenue Jouhaux : il y a deux ans, les voitures y roulaient (trop) vite. Aujourd'hui, on s'y balade tranquillement.

Proposer à chaque Lillois une « ville de qualité », c'est-à-dire un cadre de vie plus sûr et plus agréable, tel était l'un des engagements de l'équipe municipale en 2001. Depuis 4 ans, des progrès conséquents ont été accomplis en matière de propreté, de déplacements, d'espaces verts, de développement durable ou encore de sécurité. ■



NICOLAS POTIER / VILLE DE LILLE

Des bancs ont été installés de chaque côté de la rue Faidherbe. Cette artère importante du centre ville a été entièrement réaménagée en « promenade urbaine » qui se poursuit jusqu'à la Deûle.





■ Délégation de Jean-Louis Frémaux

# La propreté, c'est l'affaire de tous !

La propreté de nos rues et de nos quartiers est un combat incessant, jamais gagné. Les efforts sont à renouveler chaque jour et ne peuvent aboutir sans la mobilisation quotidienne de tous les habitants. Depuis le 1<sup>er</sup> janvier 2000, un prestataire privé nettoie les rues de Lille, les services techniques de la ville de Lille prenant en charge les quartiers plus éloignés (Bois Blancs, Lille Sud, Fives, Saint Maurice Pellevoisin). Depuis 2002, des prestations nouvelles ont été mises en place, en particulier le

lavage régulier des trottoirs, avec des passages programmés dans toute la ville. Le nettoyage des tags a également été intensifié en 2004 et en 2005. Cette action sera encore fortement renforcée.

De nombreux efforts de sensibilisation ont été entrepris auprès des habitants, des entreprises, des commerçants pour rappeler que la propreté est l'affaire de tous. La ville aura beau mettre des moyens sans cesse en augmentation, l'objectif ne peut être atteint, s'il n'y a pas la mobilisation de tous les Lillois !



Dès le début 2004 une nouvelle coordination des jours de collecte des encombrants a été mise en place par zone géographique homogène, évitant ainsi plusieurs jours de passage dans certains quartiers.

En même temps que la ville renforçait ses moyens techniques et financiers, elle mettait en place une campagne de sensibilisation et de verbalisations des écarts et règles de propreté publique. Depuis avril 2002 jusqu'au 31 décembre 2004, plus de 1500 procédures de procès verbaux avec émission de titre de recettes ont été réalisées. En 2004, plus de mille courriers ont été envoyés pour rappeler à chacun ses obligations.

À l'occasion de l'année Lille 2004, capitale européenne de la Culture, plus de 7 millions de visiteurs sont venus découvrir notre belle ville et cette augmentation très sensible de touristes a demandé des efforts considérables de la part de tous les intervenants techniques de la propreté, qui ont permis à Lille de se présenter sous un meilleur visage. ■



## Les chiffres de la propreté

- 1,2 kg d'ordures ménagères par habitant et par jour
- 311 km de voirie à balayer
- Environ 100 personnes sur le terrain pour le nettoyage des chaussées
- 17 balayeuses de chaussée
- 13 laveuses de chaussée
- 36 containers à verre (700 tonnes collectées par an)
- 30 containers à papier (750 tonnes collectées par an)

Coût de la propreté à Lille : 21 millions d'euros

Un effort supplémentaire : deux agents sont affectés tous les jours du lundi au vendredi sur la rue du Faubourg des Postes et deux autres sur la rue Pierre Le grand à Fives. Circulant à pied, ils ont pour mission de maintenir continuellement propres ces deux rues. Pour l'instant encore à l'échelle du test, cette expérience pourrait être étendue à d'autres axes.



# Renforcer la sécurité

■ Délégation de Roger Vicot

La sécurité est un droit fondamental, au même titre que le droit à l'éducation, à la culture ou au logement. Chacun a droit à la tranquillité dans sa vie quotidienne. L'insécurité constitue aussi une véritable inégalité sociale quand elle touche les plus fragiles et les plus démunis. Pour que sécurité publique et tranquillité puissent être restaurées, pour tous, dans les mêmes conditions, et partout, la municipalité a mis en place une politique globale qui s'appuie sur différents partenaires. Car même si elle n'a pas de compétence légale en la matière, elle a choisi d'accompagner les autorités. Il s'agit d'aller clairement de la prévention à la sanction et de réunir l'ensemble des acteurs concernés pour qu'ils travaillent ensemble.

C'est ainsi que le Maire a créé les cellules de veille. Tous les quartiers sont couverts par l'une de ces cellules qui rassemblent mairie, police, justice, bailleurs et travailleurs sociaux et qui permettent de recenser les faits délictueux aux autorités compétentes et de leur apporter des solutions concertées et adaptées.

En complément, des groupes socio-éduca-

## Signature de la Charte de la vie nocturne



tifs ont aussi vu le jour dans cinq quartiers afin de prévenir les ruptures scolaires et de remotiver les jeunes déscolarisés. Un sixième va ouvrir ses portes cette année dans le Vieux-Lille. Quant aux 26 agents locaux de médiation sociale embauchés par la Ville, ils sont présents en permanence dans les quartiers pour né-

gocier et apaiser les conflits autant que possible.

Renforcer la sécurité a nécessité de moderniser les moyens d'intervention de la police. Si la ville déplore le manque criant et la réduction des effectifs de la police nationale, la police municipale a été réorganisée et des agents ont été recrutés. Une brigade spécialisée a été créée pour lutter contre les pollutions urbaines comme les tags, les abandons de déchets, les déjections canines, le bruit. Pour ce dernier, des mesures ont notamment été prises dans le cadre de la vie nocturne avec la signature d'une charte en 2003. Chaque année, la municipalité débloque également près de 500 000 euros pour soutenir l'action des associations dans les domaines de la violence scolaire, de l'éducation citoyenne, de la parentalité, de la lutte contre la prostitution et les nouvelles formes d'esclavage, de la toxicomanie et des conduites addictives, des personnes marginalisées et à risques, de l'aide aux victimes. La municipalité continue d'ailleurs d'accueillir dans la mairie et de soutenir financièrement l'association d'aide aux victimes. Depuis 2001, 139 autres projets associatifs ont aussi été aidés par la Ville. ■



## Choses dites, choses faites

- Création de cellules de veille et de groupes socio-éducatifs couvrant chacun des quartiers.
- Recrutement de 10 agents de police supplémentaires pour les unités d'ilotage
- Constitution de 4 secteurs d'ilotage autonomes
- Création d'une unité d'ilotage en VTT intervenant sur l'ensemble du territoire et plus particulièrement sur les espaces verts et les voies piétonnes
- Création au sein de la police municipale d'une brigade spécialisée pour prévenir et lutter contre les pollutions urbaines
- Création d'une brigade de salubrité plus particulièrement chargée de lutter contre les déjections canines
- Formation et assermentation de tous les agents des brigades de nuit dans la lutte contre les nuisances sonores
- Élaboration et signature d'une charte de la vie nocturne avec les bars et boîtes de nuit de Lille
- Expérimentation d'ouverture positive des discothèques jusqu'à 8 heures et des bars de nuit jusqu'à 3 heures.



# Ponts, rues *et* trottoirs

Ami-mandat, de nombreuses opérations de voirie ont été réalisées dans la ville de Lille en lien avec Lille Métropole Communauté Urbaine. Les plus emblématiques sont connues : promenade urbaine de la rue Faidherbe au quai du Wault, boulevard JB Lebas, mais aussi l'avenue Oscar Lambret qui facilite l'accès au CHRU. La fermeture à la circulation des bords de Deûle sur l'avenue Léon Jouhaux préfigure la requalification de l'ensemble du site. En 4 ans, chaque quartier a vu son environ-

nement transformé : de la rue du Bois d'Anapes en passant par la rue du marché, la rue Marcel-Sembat ou encore la rue de Saint-André... Parce que la marche reste le premier mode de déplacement dans Lille, un vaste programme de réfection des trottoirs est aujourd'hui engagé (64 chantiers depuis 2001 ; 150 opérations prévues d'ici 2008).

Au-delà, l'action sur la voirie doit servir à mettre en réseau les espaces et les hommes. A l'image des aménagements des abords de

■ *Délégation de Marc Santré*

la Halle de glisse et du Pont des Postes à Lille Sud, des actions concrètes permettent d'atténuer l'isolement de certains quartiers. Ainsi, le Parc Jean-Baptiste Lebas reliera mieux Moulins au Centre. De même, les Rives de la Haute-Deûle faciliteront les liaisons entre les Bois-Blancs à Lille et le Marais à Lomme, et avec le reste de la ville. Plus au sud, les aménagements paysagers du parc Eurasanté, sur près de 300 hectares à terme, doivent organiser de nouveaux liens entre Lille Sud, Loos et le parc de la Deûle. ■

# Optimiser les *déplacements*

Depuis 2001, l'équipe municipale s'emploie à optimiser les déplacements afin que tous les modes de transports soient coordonnés entre eux et non plus concurrents, tout en offrant une diversité de choix dans les meilleures conditions. Alors que Lille continue à attirer des habitants et des activités, son territoire est limité dans l'espace. Il faut ainsi gérer des flux sans cesse plus denses. Il faut donc anticiper pour que tous ceux qui viennent à Lille puissent être accueillis dans de bonnes conditions, tout en maintenant l'objectif de garantir aux habitants des différents quartiers de la ville la possibilité de se déplacer facilement d'un point à un autre.

Avec le Plan de déplacements urbains (PDU), trois objectifs sont retenus :

■ **Trouver le bon équilibre pour la voiture dans la ville**. Dans le domaine de la circulation automobile, la Ville de Lille

est confrontée à trois types de difficultés :

- le transit à travers la Ville de véhicules qui ne s'arrêtent pas. Plus d'un tiers des Lillois n'a pas de voiture et pourtant Lille compte 360 000 déplacements par jour ! Rien que Porte des Postes, plus de 100 000 véhicules passent chaque jour et se déversent ensuite dans les différents secteurs de Lille ;
- les voitures qui ne bougent pas de la journée et occupent les places en cœur de Ville. Elles appartiennent le plus souvent aux personnes qui se rendent quotidiennement sur leur lieu de travail en automobile, dans le cadre des migrations dites pendulaires ;
- le nombre important de déplacements automobiles pour se rendre au centre-ville, là où se concentre l'offre commerciale, marchande, culturelle ainsi que les grandes administrations et services publics.

Des mesures sont prises pour éloigner de Lille le trafic de transit et éviter le stationne-

ment de voitures-ventouses qui gênent l'accès et le stationnement de ceux qui effectuent leurs achats, des démarches, ou de ceux qui résident en Ville. Il s'agit aussi de repenser l'usage de la voiture, qui peut être mutualisé par exemple en encourageant le covoiturage.

■ **Favoriser l'usage des transports collectifs** :

Lille dispose aujourd'hui d'un réseau de transports collectifs complet et diversifié. Train, métro, bus et, demain, tram-train forment un maillage que la municipalité entend valoriser et accroître encore, pour assurer une desserte efficace et confortable de tous les territoires de la Ville. En particulier, si le métro est à moins de vingt minutes de marche de la plus part des territoires de Lille, il convient de renforcer la qualité de la desserte en transports en commun de quartier comme le Vieux-Lille, le Faubourg de Béthune et Lille-Sud notamment. La mise en place de ligne de bus à haut niveau de services en site propre et avec des fréquences régulières, vise justement à améliorer la liaison avec ces territoires.

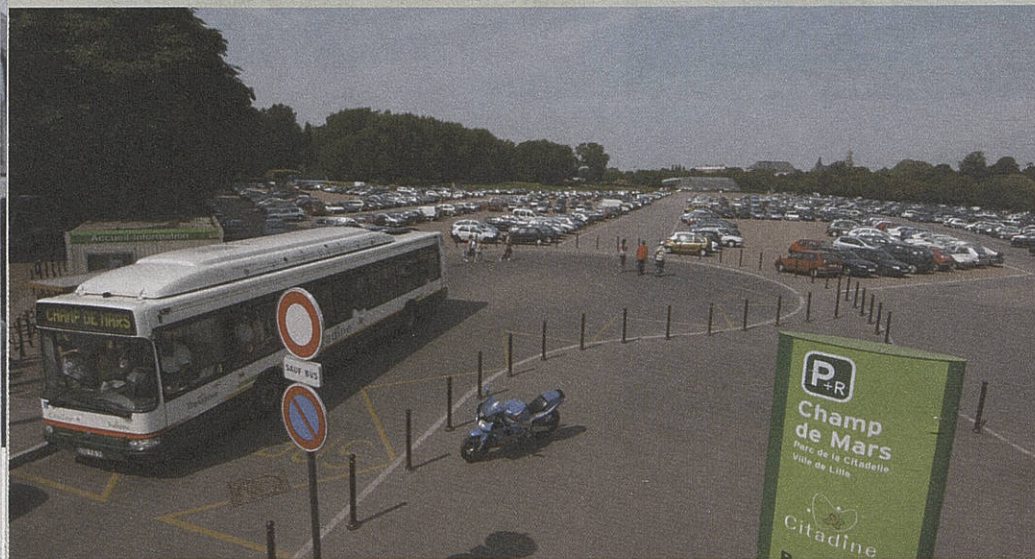

## Quelques chiffres

- + 300 agents de préventions dans le métro
- 1 rame de métro par minute aux heures de pointe
- Gardiennage et location de vélos en gare de Lille Flandres
- 500 arceaux pour vélos dans toute la ville
- Doublement des pistes cyclables en 4 ans (50 km)



# Stationnement: de nouvelles solutions

■ Délégation de Roger Vicot

Trouver la bonne place de la voiture en ville passe à la fois par un travail sur la fluidité de la circulation urbaine et par une meilleure utilisation des parcs de stationnement. Ces objectifs passent non seulement par un jalonnement du trafic pour l'éloigner du centre et des secteurs encombrés, notamment aux heures de fortes fréquentation, mais encore par une organisation plus rationnelle du stationnement des véhicules, avec un encouragement à revoir ces habitudes en utilisant, par exemple, les possibilités des Parcs Relais ou le covoiturage. Pour faciliter cela, un arsenal de mesures concrètes est prévu ou d'ores et déjà engagé : la mise en œuvre de doubles sens pour faciliter la lisibilité des parcours, une priorité au stationnement des résidents, la création de parkings d'échange sûrs et gardés aux stations de transport en commun, l'améliora-

tion des capacités de stationnement à proximité des commerces et des lieux de vie. Ainsi la Citadine, service de parking et navette mis en place par la Ville de Lille et LMCU en septembre 2003, et exploité par Transpole, a atteint les 300 000 passagers après un an d'exploitation soit 1400 voyageurs/jour. L'accès aux parkings du Champ de Mars (1500 à 2000 places), Norexpo (400 places) et Porte de Valenciennes (370 places) est payant (1,60 euro pour 3 h ou 3 euros la journée) et donne droit à l'utilisation de la Citadine. Faciles d'accès, ces parkings sont signalés par des panneaux Parcs Relais : P+R. Ils ont été équipés de barrières automatiques et sont également gardiennés. D'autres parcs-relais sont prévus Porte des Postes et Porte d'Arras, venant compléter ceux des Quatre Cantons à Villeneuve d'Ascq ou St-Philibert à Lomme, tout proches du métro. Par

ailleurs lorsque la rue Faidherbe a bénéficié d'un réaménagement lui redonnant attrait et convivialité, 50 places de stationnement ont été supprimées. Mais dans le même temps, 200 places ont été créées dans le nouveau centre des Tanneurs. Dans les secteurs où il est difficile de se garer, comme dans le centre ou dans le Vieux-Lille, la municipalité veille à optimiser l'offre de stationnement résidentiel, en lien avec les propriétaires fonciers. Quant au stationnement payant, lorsqu'il s'étend, il a pour objectif de favoriser la rotation des voitures, tout en proposant une tarification particulière pour les résidents. Il est notamment mis en place le long des rues commerçantes afin de privilégier le stationnement de courte durée. ■



## En vue

- amélioration de l'accessibilité à certains secteurs par l'extension du stationnement payant, comme dans le quartier Saint-Maurice en 2003, puis dans la rue du Faubourg des Postes en 2005
- amélioration de l'accessibilité aux gares et création de trois zones de « dépose minute ».
- renforcement et stabilisation des effectifs d'agents de surveillance de la voie publique
- projet de développement d'une politique tarifaire particulière pour les résidents
- création d'une zone de taxi en site propre aux abords des deux gares.

Tram-train à terme et lignes de bus à haut niveau de services dès à présent sont les axes prioritaires de Lille en matière de transports en communs. Mis en œuvre avec la Communauté Urbaine de Lille Métropole, ils sont complétés par une valorisation du réseau existant, notamment par une politique de tarification incitative et par une flexion sur les développements futurs.

■ **Améliorer la place des piétons, des vélos et des modes de transport « doux ».** Il s'agit de concevoir une ville bien organisée autour de promenades urbaines, de promenades vertes autour de la nature, de promenades bleues autour de l'eau qui favorisent une nouvelle approche de Lille par la balade, la découverte.

Si l'idée vise bien sûr à éviter que le développement de Lille ne se heurte à la congestion, l'ambition d'optimiser les déplacements se fonde aussi sur des enjeux sanitaires (moins de bruit et de pollutions), climatiques (réduction des gaz à effet de serre) et économiques (réduction de notre dépendance à une ressource pétrolière limitée) ■

## Suivez les panneaux !

Désormais dès l'entrée de Lille, les automobilistes sont informés des places disponibles dans les différents parkings lillois. La Ville de Lille et Lille Métropole Communauté urbaine ont installé des panneaux de parkings interactifs qui informent les automobilistes sur nombre de places libres et les accompagnent jusqu'au parking de leur choix. On appelle cela du « jalonnement dynamique ». Au nombre de 13, ces panneaux – dont 2 sont solaires – sont installés aux endroits stratégiques de la ville, et relayés par des panneaux classiques d'indication des parkings. L'idée vient du constat que les jours de grande affluence, certains parkings sont pris d'assaut – Grand Place, Lille-Flandres, Lille-Europe – alors que dans d'autres il reste des places – Carnot, Peuple-Belge, Nouveau-Siècle... –, et que des automobilistes tournent désespérément en ville à la recherche d'une place tant convoitée. Le jalonnement dynamique incite à utiliser les parkings souterrains, il facilite également l'accès au centre-ville en assurant plus de fluidité dans la circulation.

C'est l'une des stratégies du Plan de Déplacements Urbains mis en place par la Ville de Lille pour limiter la présence de la voiture et du stationnement en ville, et non pas l'interdire. Plusieurs alternatives sont proposées :

- Favoriser les transports en commun (amélioration de certaines lignes de bus, sécurité accrue dans le métro).
- Pour assurer une meilleure rotation des véhicules : les horodateurs dont la durée de stationnement est limitée dans le temps.
- Pour venir faire ses courses en ville : orientation vers les parkings souterrains
- Pour les « pendulaires », qui travaillent toute la journée sur Lille : les parcs-relais.

A noter que les 11 parcs de stationnement lillois représentent un total de 8 000 places, et environ 7 000 places le long des rues.





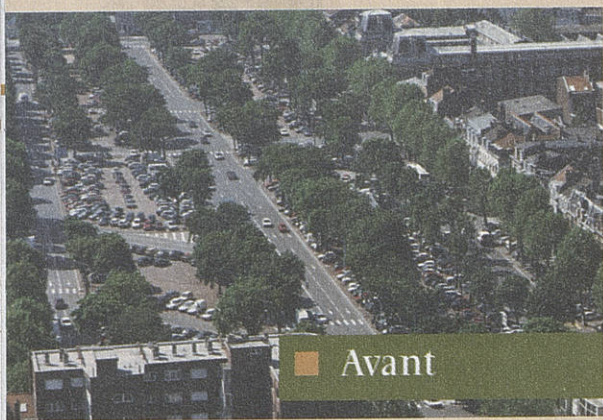

■ Avant



■ Maintenant

# Le *boulevard* Jean-Baptiste Lebas transformé en *parc*

La volonté municipale d'apporter plus de verdure en ville, se concrétise par de nombreuses « petites » opérations ici et là et par des projets d'envergure comme la transformation du boulevard Jean-Baptiste Lebas en parc urbain. Ce qui n'était, qu'une vaste artère de onze voies de circulation en plein centre ville, avec des terre-pleins occupés par des voitures-ventouses, sera devenue d'ici cet été 2005, un bel espace vert de 3 hectares. Le nouveau parc Lebas se crée en 2 phases, avec pelouse, chemins piétonniers, plantation d'arbres et de fleurs, installation de

jeux pour enfants, de bancs et corbeilles, d'un nouvel éclairage, d'une fontaine, reconstitution de terrains de boules. De chaque côté de cet espace, entouré de hautes grilles pour protéger les promeneurs et notamment les enfants, la chaussée est elle aussi réorganisée et réaménagée. Deux voies de circulation sont conservées de part et d'autre, les trottoirs sont élargis et une bande de stationnement latéral créée. Ce projet d'aménagement a fait l'objet d'une concertation avec les riverains, salariés et commerçants concernés. ■



■ Bientôt





■ *Délégation d'Eric Quiquet*

## Pour une ville plus *nature*

L'engagement de 2001 pour une ville plus nature est devenu réalité avec l'adoption du Schéma de Développement des espaces verts. Il passe par la requalification des parcs et jardins existants et par la création de nouveaux espaces de nature. Depuis le début de ce mandat, ce sont 12 squares qui ont été réhabilités, avec un changement complet du mobilier urbain (bancs, corbeilles, éclairage, parfois jeux pour enfants).

Neuf nouveaux squares ont aussi été créés, souvent sur des friches, au cœur des quartiers, comme celui de la rue du Château à Saint-Maurice-Pellevoisin, les jardins potagers du Bazinghien au Faubourg-de-Béthune, ou le jardin de poche à l'angle des rues Littré et des Postes à Wazemmes.



**2001/2002 :**

**436 arbres plantés dont 55 sur la place Sébastopol**

**2002/2003 : 1144 arbres**

**plantés dont 850 à la plaine des Vachers** ➤

La volonté de reconquérir l'existant s'applique aussi à l'espace vert le plus important de Lille : le Parc de la Citadelle dont la dernière restauration remonte à une trentaine d'années. Création d'une équipe municipale spécifique pour son entretien, création d'un comité de gestion associant l'ensemble des partenaires qui utilisent le site (usagers tels que joggeurs ou pêcheurs, administrations d'Etat concernées comme l'Armée ou les Voies Navigables, services municipaux), installation d'une centaine de corbeilles, réfection de l'allée du Train de Loos, installation d'un parcours santé, débroussaillage des remparts ont déjà été réalisés. Ce travail va se poursuivre les prochaines années.

L'entretien au quotidien, le fleurissement, le patrimoine arboricole, la protection et la diversité des espèces animales et végétales apparaissent aussi comme autant d'éléments à privilégier. Quant aux arbres, ils sont 20 000 environ à embellir le paysage lillois. Les plantations se poursuivent, régulièrement, depuis plusieurs années. Pour pouvoir mener à bien ces nombreux projets, les moyens budgétaires et humains ont été accrus. ■



**Lille dispose de 83 hectares d'espaces verts sans compter la Citadelle. En 4 ans, 10 hectares supplémentaires ont été créés.** ➤



### *Des squares requalifiés :*

Squares Richebé, Laplace, Gavarni, de la Bobine, Angellier, Foch-Dutilleul...

### *Et quelques autres prévus :*

Squares Fulton, Birdwood, des Mères, Lardemer, pourtour de la Treille, espaces verts Concorde...

### *De nouveaux coins de verdure :*

Promenade Léon Jouhaux, jardins potagers du Bazinghien, jardin de poche angle des rues Littré et des Postes, îlot St-Maurice Euralille...

### *Et quelques autres prévus :*

Jardin Bailleul Van Dyck, potager face à la Maison Folie de Wazemmes, place Edith Cavell, square de l'Arsenal des Postes...



# Développement durable : pour aujourd'hui et pour demain

Une ville agréable, c'est une ville qui lutte contre la pollution de l'air, qui réduit les nuisances de la vie quotidienne, qui limite les risques urbains, qui favorise la gestion durable et économe de ses ressources comme l'eau ou l'énergie, qui prépare l'avenir des générations futures. Pour ce faire, la municipalité s'est engagée dans une démarche de développement durable. Déjà, en 1995, elle signait la charte d'Aalborg, engagement européen des collectivités. Puis, en 2000, elle paraphait à nou-

## Mobiliser tous les Lillois

La municipalité a choisi de mobiliser, chaque année, l'ensemble de la ville autour d'un thème concernant la qualité de la vie et le développement durable. Elle propose, tout au long des mois, des actions et des animations pour s'informer, discuter, partager. Une première campagne de sensibilisation a concerné l'eau, bien précieux de plus en plus rare et cher. Puis ce fut au tour de l'alimentation de faire parler d'elle au travers de nombreux aspects tels que la faim dans le monde, de l'importance de manger équilibré, l'agriculture biologique, la convivialité des repas ou les organismes génétiquement modifiés... Et chaque campagne implique de nombreux partenaires, associatifs, scientifiques, scolaires et les habitants, sollicités de différentes manières dont l'appel à projets. Des labels sont remis pour récompenser un comportement exemplaire et innovant qui fait évoluer les mauvaises habitudes parfois nocives pour

l'avenir de notre planète... De son côté, la municipalité montre aussi l'exemple, concrètement, en changeant certaines de ses pratiques : moins d'insecticides et de pesticides dans ses espaces verts, des robinets et chasses d'eau économes dans ses bâtiments, recyclage de certains déchets et utilisation de l'eau de pluie pour le nettoyage de ses véhicules ou encore achat de produits éthiques qui respectent l'environnement et la personne. Après l'eau et l'alimentation, l'année 2005 sera consacrée à « la nature en ville » ■



veau officiellement un Agenda 21 (littéralement : « ce qu'il faut faire pour le 21<sup>e</sup> siècle »), document spécifiquement lillois pour des actions et des investissements en faveur du développement durable et ce, en impliquant aussi la population. Durant ce mandat, la municipalité a continué à traduire de façon concrète son engagement.

Les commandes, faites par les collectivités en fournitures diverses, constituent un atout majeur pour la mise en œuvre d'une démarche de développement durable. En d'autres termes, quoi acheter et à qui. Des clauses ont été inscrites dans les marchés relatifs au papier, aux produits d'hygiène et de nettoyage, à l'entretien des espaces verts, aux matériaux utilisés dans la construction (pour ne pas utiliser d'essences de bois menacées, par exemple).

Quant au nouveau marché de l'éclairage public, il va permettre pour les 8 années à venir, d'améliorer son efficacité sur toute la ville tout en réalisant des économies d'énergie... Dans le cadre du programme de renouvellement urbain, une réflexion a été lancée avec les usagers, les bailleurs sociaux et les entreprises du BTP pour intégrer les principes d'éco-construction et d'éco-gestion

**La municipalité sensibilise les Lillois, par exemple au traitement des déchets**

dans l'édification et la réhabilitation de logements. Plus de 4200 logements durables vont ainsi être construits ou réhabilités d'ici 2010.

La municipalité poursuit également son investissement afin de sensibiliser la population aux enjeux de la gestion des déchets, en en réduisant la quantité à la source ou en donnant une seconde vie aux encombrants. Sur les chantiers publics aussi, réalisés en ville, la gestion économe des ressources naturelles et la gestion responsable des déchets font l'objet d'une attention particulière. Une charte « chantiers qualité » a été signée en 2004 et déjà 22 entreprises et fédérations se sont engagées à en respecter les principes. ■





■ Délégations de Philippe Tostain et de Christian Flejszerowicz

# Économiser l'énergie et l'eau

Dans le cadre de l'Agenda 21, la maîtrise de l'énergie et la diminution de la consommation d'énergies non renouvelables sont un enjeu de la Ville.

pédagogique des Dondaines, qui couvre 70 % des besoins en eau chaude.

## Quelques réalisations

- Mise en place d'une Cellule Energie chargée de superviser les consommations de la Ville, ainsi que la conception énergétique des projets de construction d'équipements municipaux et la réalisation d'un diagnostic énergie pour tous les bâtiments municipaux
- Objectif de réduction de 15 % des consommations d'énergie et des émissions de gaz carbonique (gaz à effet de serre) en six ans
- Installation d'un lampadaire solaire sur l'îlot Comtesse dans le Vieux-Lille et d'un chauffe-eau solaire à la ferme

## Quelques projets

- Des « étiquettes énergie », A, B... E sur les bâtiments municipaux pour afficher les consommations par bâtiments
- Étude de faisabilité d'une chaufferie bois (de récupération)
- Achat d'électricité produite à 25 % par des sources d'énergie renouvelable
- Poursuite de l'aide aux ménages en difficulté pour la maîtrise de l'énergie dans leur logement.

Comme l'énergie, la question de l'eau est une des préoccupations de la municipalité au point qu'une nouvelle délégation du maire a été récemment créée et confiée à un élu. ■

## Pourquoi construire H.Q.E. ?

La conception H.Q.E. (haute qualité environnementale) s'applique à la construction ou à la réhabilitation de bâtiments de toutes sortes. Envisager un immeuble ou une maison en respectant une démarche H.Q.E. doit satisfaire à trois exigences. Elle nécessite de maîtriser l'impact qu'entraîne l'édification ou la rénovation d'un bâtiment sur son environnement extérieur. Elle demande également de créer des conditions de vie saines et confortables à l'intérieur même du bâti pour ses utilisateurs. Enfin, elle répond à un besoin de préserver les ressources naturelles, en optimisant leur usage, permettant ainsi par exemple, de réduire lors des travaux, puis à l'usage courant, les consommations d'énergie

et d'eau de 20 à 30 % et de diminuer les émissions polluantes de 50 %. Ainsi pour la rénovation des Halles de Wazemmes, le froid est centralisé, réduisant les problèmes sonore, d'humidité et de consommation, et l'éclairage naturel est valorisé. Pour la création de la structure de Vauban-Esquermes, la réhabilitation de l'école Turgot ou encore celle de la maison de quartier des Bois-Blancs, les architectes ont étudié de quelle manière mettre en pratique la H.Q.E. dans ces sites déjà existants. ■

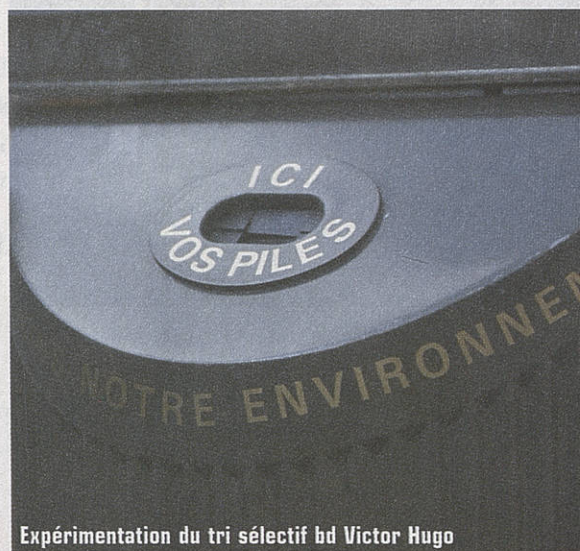

Expérimentation du tri sélectif bd Victor Hugo

## Le tri sélectif

Le tri sélectif a été mis en place dans quatre secteurs d'expérimentation Lille. Dans le Centre (voies piétonnes, rues Nationales, des Manneliers...), dans le Vieux-Lille (rues de la Monnaie, Royale, place aux Oignons), à Wazemmes (rue Gambetta) et sur le secteur Solférino. Parce que le tri sélectif doit s'adapter à l'habitat en ville, ces secteurs expérimentaux n'ont pas été choisis au hasard. Ils regroupent en fait tous les types d'habitat urbain (maisons de rue, commerces, habitat collectif, courées) et permettent d'adapter au mieux ce système de collecte des ordures ménagères. Par exemple, pour les collectifs, plusieurs bacs de tailles différentes ont été installés; pour les maisons individuelles ou celles divisées en plusieurs appartements, où le stockage des poubelles pose problèmes, des sacs plastiques transparents et des contenants plus petits ont été distribués; sur le secteur Solférino, ce sont des bennes qui ont été enterrées. Sans attendre la fin de la construction du Centre de Tri, au port de Lille, la ville de Lille va passer progressivement à la collecte sélective à partir de 2005, avec un large choix de contenants adaptés à l'habitat. ■



# Les beaux habits

■ Délégation de Dominique Plancke

# du patrimoine



Depuis le début du mandat, les bâtiments anciens et historiques auxquels les Lillois prouvent leur attachement en participant toujours plus nombreux aux Journées du patrimoine en septembre, ont été valorisés par d'importants travaux de réhabilitation et de nettoyage. L'augmentation des subventions municipales et l'extension à l'ensemble de la ville a permis le ravalement de nombreuses façades d'immeubles privés. En plus de l'opéra, dans le cadre de Lille 2004, 11 monuments historiques ont été restaurés : les Portes de Paris, de Gand et de Roubaix, églises Saint-Maurice, Saint-Etienne, Sainte-Catherine, Saint-André, ancienne église Sainte Marie Madeleine, Hospice Comtesse, Palais Rameau et le Palais Rihour, suivis de la rénovation de la salle des Fêtes de Fives, de

la rénovation intérieure du pavillon Saint-Sauveur (Fondation de Lille). De nombreuses statues en mauvais état ont aussi été restaurées, comme celles du Petit Quinquin, Léon Trulin, Foch... La Ville a également participé à la rénovation du Rang du Beaugard avec l'association Mécénat Vieille Bourse.

Des actions complémentaires par rapport aux orientations du programme municipal ont également vu le jour comme le classement de l'Hôtel de Ville (Monument Historique), du Palais Rameau, de l'Observatoire, de la Porte de Dunkerque; l'inventaire et la protection des objets mobiliers des églises classées et de l'Hôtel de Ville; la publication d'un ouvrage sur les objets mobiliers des quatre églises classées de Lille, la participation de la Ville de Lille au réseau des villes fortifiées de l'Europe du Nord-Ouest, Septentrion, « de la ville fortifiée à la ville durable »; et les conventions avec deux associations culturelles pour permettre l'ouverture au public et le gardiennage des quatre églises classées du Centre et du Vieux-Lille.

Restent d'ici la fin du mandat, à faire des travaux de sécurité sur des édifices culturels non classés (le Sacré Cœur, Notre-Dame de Fives, St-Sauveur, etc) de même que la pour-

## Label « Ville d'art et d'histoire »

La Ville de Lille a obtenu le label « Ville d'art et d'histoire » attribué par le ministère de la Culture après l'avis unanimement favorable du conseil national des Villes d'art et Pays d'art et d'histoire. Ce label va renforcer la politique patrimoniale menée depuis plusieurs années sur la ville. La définition d'un secteur sauvegardé en 1976, l'agrément Ville d'art en 1978, la mise en place d'une charte patrimoniale en 1977, Lille 2004 Capitale Européenne de la Culture sont autant d'étapes qui ont permis de revaloriser le patrimoine et de qualifier l'offre touristique.

suite des travaux sur l'église St-Maurice, l'église Ste Marie Madeleine avec l'aménagement de l'ancien presbytère, l'Hospice Comtesse et le Palais Rameau. Des travaux de restauration des remparts de la Citadelle ont été lancés dans le cadre de chantiers d'insertion. L'inventaire patrimonial des deux cimetières lillois est également envisagé. ■

■ Délégation d'Alain Cacheux

# Friches d'hier, urbanisme d'aujourd'hui et patrimoine de demain

Le patrimoine trouve sa cohérence entre culture et urbanisme, avec l'objectif de sauvegarder et valoriser les monuments anciens mais aussi de créer l'architecture de demain. Des friches industrielles ont ainsi connu une métamorphose architecturale et une nouvelle vie sous la forme de maisons Folies, à Wazemmes (ancienne filature Leclercq) et à Moulins (ancienne brasserie). Aux Bois-Blancs, deux châteaux de l'industrie textile, Le Blan et La-font, sont au cœur du projet Euratechnologies Rives de la Haute-Deûle) et accueilleront un pôle de bureaux et de services liés

aux technologies nouvelles de communication.

Par ailleurs, la municipalité entend contribuer à la création du patrimoine de demain. A l'image de la formidable expérimentation architecturale d'Euralille (avec de très grands urbanistes et architectes comme Rem Koolhaas, Jean Nouvel, Christian de Portzamparc, Claude Vasconi), la méthode proposée est de faire appel systématiquement à des concepteurs, tant pour les nouveaux projets de construction que pour les projets d'espaces publics, de parcs et de jardins. Ainsi seront encouragées la modernité

et la créativité dans les réalisations de demain. de même des œuvres d'artistes sont peu à peu installées partout dans la ville. ■

**La façade de l'espace Concorde au Faubourg-de-Béthune accueille une œuvre de l'artiste Chico McMurtrie *Fœtus into man* (2004).**





Créer un nouvel « art de ville » à Lille passe par une action forte sur la qualité du cadre de vie mais également par une attention toute particulière portée au mélange des fonctions dans chaque quartier et dans toute la ville. A côté du logement et des services publics, il faut d'abord développer l'activité économique et commerciale. Préserver et dynamiser les commerces de proximité a été, depuis 4 ans, l'une des priorités de la municipalité au même titre que le soutien à la création d'emplois et au développement de grands projets économiques (Euralille, Eurasanté, Euratechnologies). Lille s'est aussi engagée dans la promotion d'une économie sociale et solidaire qui fait mieux valoir l'intérêt et le travail des producteurs et l'attitude citoyenne des consommateurs.

■ Délégation de Pierre de Saintignon

## Une dynamique économique forte

La Ville s'emploie à créer les conditions d'une nouvelle dynamique économique forte et innovante grâce au développement de pôles d'excellence (Euralille, Eurasanté, Euratechnologies) qui garantissent l'essor de Lille à long terme, son attractivité, sa compétitivité, gage de prospérité. Il s'agit de développer un maillage renforcé des quartiers avec ces grands projets pour utiliser au mieux l'effet de levier qu'ils représentent tant en terme d'emplois que de services associés. L'ambition de la municipalité est de faire en sorte que tous (quartiers et habitants) profitent du développement économique lillois et se l'approprient. Parallèlement à l'action de Lille Métropole Communauté Urbaine dont les affaires économiques sont une compétence légale depuis 2002, la ville veille ainsi au renouvellement et au renforcement du tissu économique urbain par le soutien des Très Petites Entreprises (TPE) qui constituent un enjeu majeur puisqu'elles contiennent un fort potentiel de développement (en terme d'emplois et de capacités d'adaptation aux innovations multiples).

Enfin, la Ville accompagne les entreprises lilloises en difficultés et soutient leurs salariés. Altadis, Mossley, Vrau, Cécac..., L'objectif est d'éviter les fermetures des usines et la disparition des emplois. Quand elles sont incontournables, la majorité municipale se mobilise en lien avec LMCU, pour garantir à chaque fois la réindustrialisation des sites et la reprise des salariés. ■



### Euralille (Centre)

Euralille 1 (1990 - 2010) : à la fois nœud de transport, centre d'affaires de 200 000 m<sup>2</sup>, quartier de 2000 logements, pôle universitaire et de recherche, pôle d'équipements culturels, centre de congrès (Lille Grand Palais) d'1 million de visiteurs par an, centre commercial de 66 000 m<sup>2</sup>, parc urbain de 8 hectares, Euralille 1 offre un potentiel, à l'horizon 2007, d'environ 11 000 emplois.

Euralille 2 (2000 - 2010) : quartier mixte avec 600 à 800 logements (Bois Habité) qui, à terme, feront vivre entre 6 000 et 7 000 personnes (résidences hôtelière et étudiante) et avec un programme de bureaux de 30 000 m<sup>2</sup>, Euralille 2 accueillera le siège du Conseil régional Nord-Pas-de-Calais, l'extension de Lille Grand Palais (salles de congrès et de concert) et de nouveaux équipements publics (sportifs, scolaires, crèches ou garderies).

### Eurasanté (Lille-Sud)

Parc d'activités économiques et scientifiques dédié à la biologie et à la santé mais aussi véritable projet urbain de haute qualité environnementale de 300 ha, Eurasanté représente à ce jour environ 70 entreprises et 1120 emplois. Depuis sa création, en moyenne 6000 à 8000 m<sup>2</sup> de surfaces d'activité sont commercialisées par an. Des terrains sont encore en cours d'acquisition et d'aménagement, ils devraient être livrés par étapes successives jusqu'en 2007. Les perspectives économiques d'ici 5 ans laissent espérer que 1000 à 1200 emplois supplémentaires seront créés.

### Euratechnologies (Bois-Blancs à Lille, Marais à Lomme)

Volet économique du projet global de renouvellement urbain « Les Rives de la Haute Deûle », Euratechnologies entre aujourd'hui dans sa phase opérationnelle : en 2005, les travaux démarrent de part et d'autre du canal de la Deûle, pour couvrir 25 hectares. Cette zone d'activités s'articule autour de la réhabilitation de deux châteaux de l'industrie textile Le Blan et Lafont pour créer un pôle de bureaux et de services liés aux Technologies de l'Information et de la Communication : incubateur, essaimeur, studio numérique, centre de ressources multimedia.

### La Zone Franche Urbaine (Lille-Sud, Moulins, Faubourg de Béthune)

Les nombreuses actions d'accompagnement mises en place par la Ville de Lille depuis 2001 (dont la création d'un Hôtel d'entreprise,) ont contribué à l'implantation de près de 300 entreprises nouvelles entre 1997 et 2004, soit plus de 2000 nouveaux salariés sur un total de 3300.



■ Délégation de Christiane Bouchart

# Entreprendre *autrement* à Lille

**C**oncilier la rentabilité économique avec les valeurs de solidarité, c'est possible. En octobre 2001, la Ville de Lille lance avec le concours de l'Etat, un diagnostic de l'économie sociale et solidaire. Les résultats de ce diagnostic montrent que l'économie solidaire n'est pas une écono-

mie à part mais une autre pratique de l'économie, investissant de multiples secteurs dont la liste est aussi longue que variée : finance, insertion, habitat, loisirs, services aux personnes, commerce équitable, aide à la création d'activités... L'économie sociale et solidaire a permis de créer des activités et des services, donc des emplois, qui n'auraient jamais vu le jour autrement. Des chômeurs ont créé leur activité et retrouvé la dignité grâce à ces réseaux. Des salariés, des cadres, des retraités contribuent par leur épargne solidaire à créer des emplois. Plusieurs clubs d'investissements (CIGALE) réunissent voisins, amis, collègues de travail pour aider les porteurs de projet à créer leur activité. ■



## « Lealille » des réalisations concrètes

**E**n juin 2002, la Ville de Lille adopte un plan de développement de l'économie sociale et solidaire, baptisé « Lealille, liberté d'entreprendre autrement à Lille » : Il a pour objectifs d'accroître et améliorer l'offre existante mais aussi de promouvoir l'innovation sociale. Il a permis notamment le démarrage d'un Réseau d'Echanges Réciproque de Savoirs, la création d'une Ressourcerie à Wazemmes et d'un centre d'appels à Eurasante l'organisation d'un rallye coopératif sur le commerce de proximité, la connexion économie solidaire/Faubourg des Modes (valorisation de projets dans le cadre d'appels à projets participation de la finance solidaire...), l'installation d'une coopérative d'activités (52 entrepreneurs-associés). ■

■ Délégation de Jacques Mutez

# Lille la *commerçante*

**L**e commerce, auquel sont associés l'artisanat et les services, constitue un élément essentiel pour la ville. Il montre, ces dernières années, un réel dynamisme et ne manque pas de projets. A Lille, le Plan Local d'Action pour le développement du Commerce, de l'Artisanat et des Services a pour objectif d'accompagner au plus près le commerce de proximité sur l'ensemble de la ville. Le PLA regroupe autour de la ville

Lille de nombreux partenaires comme la Chambre de Commerce et de l'Industrie, la Chambre des Métiers, la Fédération Lilloise du Commerce, le GAEL, les syndicats de commerçants non sédentaires. Un premier PLA a été mis en place en 1998. Le PLA 2003-2006 aborde pour sa part plusieurs axes thématiques :

■ **Unions Commerciales** : Elles sont une quarantaine sur la ville et ont un rôle essentiel pour la promotion du commerce. La dernière à avoir vu le jour est l'Union Commerciale de Moulins. Elle est emblématique de la volonté de la municipalité de faire vivre le commerce dans tous les quartiers à l'image de Wazemmes avec la rue Gambetta, de Fives avec la rue Pierre Legrand, du Faubourg-de-Béthune avec le centre commercial Concorde et de Lille-Sud



avec le Faubourg des Modes. Les commerçants et artisans jouent un rôle majeur d'animation dans notre ville et nos quartiers, comme ils l'ont formidablement montré tout au long de Lille 2004 en décorant leurs vitrines ou en créant des produits spéciaux (pains Lille 2004, chocolats, bijoux...)

■ **Animations et promotions commerciales.**

- Participation à la semaine du goût
- Le marché de Noël et son extension de 53 à 75 chalets
- Piétonnisation de la rue de Gand les week-ends d'été

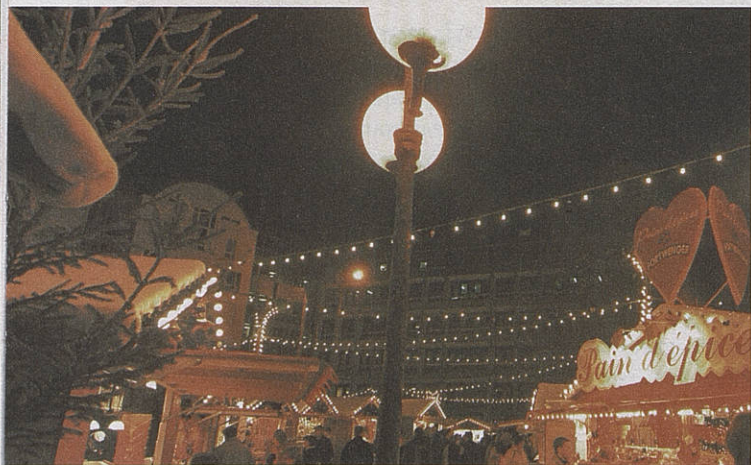





- Braderie anglaise rue des Arts pendant la braderie de Lille
- Élection de Miss dans trois quartiers.
- **Achat plaisir** avec la création de 3 postes de stewards urbains dans le centre-ville qui ont renseigné plus de 20000 personnes et distribué de la documentation dans plus de 300 commerces et 30 entreprises.
- **Extension du centre-ville** avec

les travaux de voirie rue Saint-André qui devraient permettre de réintroduire des activités commerciales.

■ **Occupation du domaine public** avec la modification du zonage de taxation des terrasses ; une nouvelle charte qualité pour les terrasses ; une optimisation de la gestion des enseignes et des stores.

■ **Pérennisation des emplois** au sein d'associations commerciales : coordinateurs, agents de développement ont vu leur mission prolongée. ■

■ *Délégation de Martine Carlier*

## Les *marchés*: lieux de vie

Les marchés sont des lieux d'échanges indispensables à la vie économique des villes et des campagnes. Mais bien plus que cela, ils sont des lieux de vie, de rencontres cordiales entre les générations, des lieux de proximité et de dialogue. Depuis 2001, de nombreuses opérations de promotion ont été organisées. En 2003, elles ont été intégrées au Plan Local d'Action pour le développement du Commerce, de

l'Artisanat et des Services. Un comité de promotion des marchés réunit désormais 3 fois par an les partenaires du commerce non sédentaire : élue, services de la Ville, FLCAS, syndicats de commerçants, comité d'animation, partenaires institutionnels et associations de consommateurs. On y fait le bilan des actions et on y réfléchit aux projets à venir. Par ailleurs un nouveau règlement intérieur des marchés a été adopté. Une **commission consultative des marchés de plein air** a également créée (organisations professionnelles des commerçants non sédentaires, représentants des associations de consommateurs). Elle décide notamment de l'attribution des abonnements pour garantir la transparence et l'égalité de traitement de tous les commerçants non sédentaires.

**Les perspectives de marché:**

- Mise aux normes des marchés de plein air (procédure d'appel d'offres en 2004 ; programme mené sur 4 exercices budgétaires).

- Création d'un marché de brocanteurs-antiquaires, boulevard J.-B. Lebas
- Affichage sur chaque étal d'une fiche signalétique d'identification des commerçants. ■



### Réception des commerçants et artisans

Chaque année c'est l'occasion pour le maire et les élus de rencontrer tous les commerçants de la ville et de distinguer certains d'entre eux selon divers critères : par domaines d'activités, des jeunes créateurs, des commerçants particulièrement investis dans la vie de leur quartier, etc. Désormais, un commerçant non-sédentaire est également mis à l'honneur, pour récompenser un travail spécifique qui est celui de commerçant sur les marchés. ■

Réception des commerçants à l'Hôtel de Ville



### Des Halles toutes neuves

Aujourd'hui flambant neuf, les Halles de Wazemmes, pôle alimentaire que tous les Lillois connaissent, avaient bien besoin de travaux. Le projet de leur rénovation a démarré début 2002, en deux phases : la première concernait l'extérieur, plus spécialement la toiture ; la seconde, l'intérieur du bâtiment. Désormais, dès l'entrée, les clients ont une perspective sur l'ensemble des commerçants qui se disposent autour d'une ceinture et de 4 îlots centraux. L'offre alimentaire est complète, boucherie, boulangerie, produits bio, volailler, fromager... on y trouve de tout. A noter qu'une large concertation (22 réunions avec les commerçants et représentants des habitants) a été mise en place pour aboutir à ce résultat. ■





## Trois questions à... Gilles Pargneaux, maire d'Hellemmes

**Lille magazine :** Quel bilan personnel tirez-vous de cette première moitié de mandat communal en tant que Maire d'Hellemmes ?

**Gilles Pargneaux :** Tout d'abord une grande fierté de succéder à Bernard Derosier qui fut pendant 18 années un Maire reconnu et apprécié par tous. En découvrant la fonction de Maire, j'ai pu prendre la mesure de la tâche à accomplir, à la fois lourde et exaltante. L'ensemble des actions menées depuis 2001, tous les projets réalisés sont le fruit du travail de l'équipe communale qui m'entoure. Notre exécutif communal, dans sa diversité et sa vision des choses, contribue à mettre en place les politiques que nous décidons ensemble pour développer et moderniser Hellemmes. Mon rôle c'est aussi d'organiser ce collectif et de veiller à la cohérence de nos actions en relation avec la ville de Lille et son Maire, Martine Aubry. Nous devons nous féliciter de notre association fructueuse... et chaleureuse.

**Lille magazine :** Quelles ont été vos priorités depuis le début de ce mandat ?

**G. P. :** La politique de la municipalité s'articule autour de quatre axes prioritaires : l'esthétique urbaine et l'amélioration du cadre de vie, la solidarité, la jeunesse et la citoyenneté et enfin l'animation et la vie collective. Toutes les actions que nous menons trouvent leur cohérence dans la mise en œuvre de ces quatre priorités décidés au début de ce mandat. Nous les avons déclinées en agissant en faveur de l'amélioration de

notre habitat en permettant sa rénovation, son embellissement et en proposant des solutions à ceux qui sont en attente d'un logement.

C'est vrai aussi en matière de jeunesse en construisant autour de chaque enfant et de chaque jeune, grâce au développement de notre Projet Educatif Local, un environnement lui permettant le meilleur épanouissement possible qu'il soit social, familial ou individuel.

Notre politique est forte en faveur de nos anciens et permet

**Lille magazine :** Hellemmes prépare son Plan d'Aménagement et de Développement Durable. Quels en sont les enjeux ?

**G. P. :** Ce PADD a pour objectif de construire la ville de demain, Hellemmes que nous voulons pour les vingt ans à venir. Fidèles à nos engagements, nous avons décidé de consulter largement les Hellemmoises et les Hellemmois par le biais d'une exposition permanente visible à

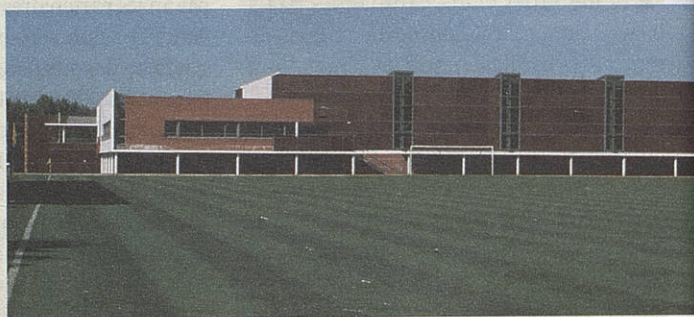

Complexe sportif Arthur-Cornette

de combattre les solitudes et de développer l'accompagnement individuel et les animations en leur direction.

Nos efforts ont été particulièrement importants en faveur de la culture en continuant la démocratisation et la diversification de nos programmes et en facilitant l'accès de tous à nos équipements culturels.

Enfin, nous veillons à développer une politique sportive qui joue pleinement son rôle d'intégration, d'éducation, de socialisation. Concernant le cadre de vie, nous travaillons concrètement dans le domaine de l'environnement et de la propreté.

l'Espace des Acacias et par l'organisation, en décembre dernier, de six réunions de quartiers afin de permettre une présentation plus directe du diagnostic effectué par un bureau d'étude indépendant. A l'issue de cette deuxième étape, il reviendra alors au Conseil Communal d'adopter le document définitif. Ce plan d'aménagement sera dès lors notre fil conducteur pour les années à venir. ■

Centre de loisirs pendant les vacances







# Un art de vivre

Être « bien dans sa ville, mieux dans sa vie » signifie pour la municipalité développer un meilleur « art de vivre » afin que chaque Lillois, quel que soit son âge, son origine, sa culture, son identité, trouve toute sa place dans cette ville. Concrètement, depuis 4 ans, cette volonté se traduit par des améliorations constantes dans les domaines de la petite enfance, de l'école, de l'action sociale, mais aussi en faveur des seniors et des personnes handicapées. Parce que le bien-être d'une ville se mesure au bien-être individuel de ses habitants, mais aussi à leur bien-être collectif, à leur capacité à vivre ensemble, la municipalité a également insisté depuis 2001 sur le développement des activités sportives, culturelles, festives et de loisirs afin de multiplier les moments et les lieux de rencontres et d'échanges. Là aussi, les engagements pris ont été tenus.



*Familles, parents, enfants, adolescents, étudiants, seniors, salariés, chômeurs, handicapés... Lille se veut une ville où chacun trouve le bonheur de vivre en harmonie avec les autres. C'est une ville solidaire avec les plus jeunes, avec les plus âgés, avec les plus fragiles, et plus encore quand les difficultés et les handicaps de la vie sont importants. C'est aussi en pensant aux générations futures que se construit un nouvel « art de vivre ».*

■ Délégué de Patrick Kanner

## Projet éducatif global:

### Tous les enfants, tous les temps de l'enfant

L'éducation a toujours été une priorité pour la ville de Lille qui a soutenu dès l'origine l'action de l'école publique et l'a complétée sans relâche par un ensemble



de services municipaux et associatifs périscolaires et extrascolaires ainsi que par un soutien à la vie associative et à l'éducation populaire.

Aujourd'hui, la Ville va bien au-delà de ses obligations en investissant tous les temps de la vie de l'enfant dans le cadre de son Projet éducatif global (PEG). L'objectif est de permettre la réussite scolaire de chaque enfant, mais aussi son épanouissement, sa socialisation, son ouverture culturelle, son éducation à la citoyenneté.

Il s'agit de prendre en compte tous les enfants et tous les temps de l'enfant, non seulement le temps scolaire mais aussi l'accueil avant la classe, les moments de restauration ou de loisirs. A travers le sport, la culture, les

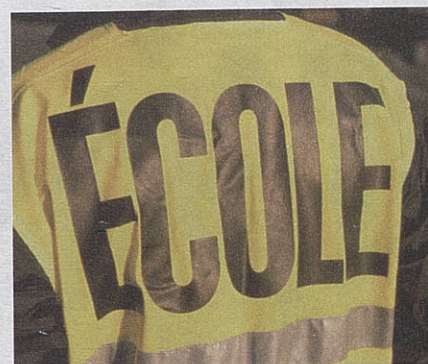

centres sociaux, etc... tous les élus se mobilisent pour contribuer au Projet éducatif global et assurer à chaque petit Lillois les mêmes chances de réussir à l'école et dans la vie. ■

## Plus de places pour les petits

■ Déléguée de Stéphanie Bocquet



Accueillir les familles à Lille nécessite, entre autres, de répondre à leurs besoins en places de crèches et ils sont nombreux. Les efforts de la municipalité dans ce sens sont réalisés tant sur le plan quantitatif que sur le plan qualitatif. Depuis 2001, ce sont 135 places en crèches et halte-garderies qui ont été créées et 118 places ont vu le jour en CLSH (centres de loisirs sans hébergement) et en péri-scolaire. Une structure de 33 places a également ouvert ses portes l'année dernière dans le Vieux-Lille.

Afin d'améliorer la gestion des places disponibles dans les différentes structures, un nouveau contrat a aussi été mis en place. Désor-

mais, les parents peuvent faire garder leur bout de chou entre 50 et 100% du temps, contre 80 ou 100% auparavant. Cette mesure permet désormais à une maman (ou un papa!) qui travaille à mi-temps de ne pas être obligé de faire garder son enfant à 80% et ainsi de libérer également des plages horaires supplémentaires pour d'autres enfants. Une expérimentation a d'abord été lancée dans deux crèches municipales pour être étendue à toutes cette année. Partenaire d'un Contrat Enfance signé avec la Caisse d'Allocations Familiales de Lille pour améliorer les services en direction des bambins de moins de 6 ans et de leurs familles, la

« En projet dans le cadre du Contrat Enfance 2005-2009 : 206 places supplémentaires en crèches et halte-garderies »



■ Délégation d'Ariane Capon

# Au cœur de l'école

L'école doit mettre l'enfant au cœur de son action aux côtés des parents et des enseignants. Dans chaque quartier, l'école doit être un centre de vie à partir duquel sera renforcée l'égalité des chances. Pour tendre vers cet objectif la municipalité met en œuvre des actions pour la qualité à la fois du cadre éducatif et du projet éducatif. Au cours de ces quatre années, le plan de rénovation des groupes scolaires a été poursuivi afin de les rendre sécurisés, agréables et mieux adaptés au travail des élèves et de l'équipe enseignante. 30 établissements scolaires ont été remis en état. 9 autres ont fait l'objet de travaux lourds de construction ou de rénovation. Afin de lutter contre la fracture numérique, la municipalité a fait un effort particulier

pour doter les écoles de moyens en technologie informatique. Chaque école bénéficie ainsi d'une connexion internet et des ordinateurs, imprimantes et matériels supplémentaires ont été affectés pour un montant de 440 000 euros sur 4 ans.

La municipalité accompagne aussi des projets d'écoles, en aménageant des bibliothèques, par exemple, ou en permettant les sorties scolaires grâce à l'acquisition d'un nouveau bus, portant la flotte à 4 véhicules. A cela s'ajoutent le renouvellement du mobilier, la dotation en fournitures diverses et la participation à des projets spécifiques adaptés à chaque établissement : intégration d'enfants handicapés en milieu ordinaire en partenariat avec l'Education

Nationale, ouverture de deux classes supplémentaires d'intégration pour enfants primo-arrivants (qui viennent d'arriver et ne parlent pas ou très peu le français),



« 10 000 élèves accueillis chaque année à l'école de la forêt de Phalempin »

soutien renforcé à l'apprentissage de la lecture pour quelque 500 enfants, reprise du dispositif des études surveillées pour lesquelles l'Etat s'est désengagé, qui permet le suivi de 1200 enfants par une centaine d'enseignants, employés par la Ville de 16 h 30 à 17 h 30. Le projet nature est confirmé avec l'école de la forêt à Phalempin, l'accueil à la ferme pédagogique Marcel Dhénin, les classes de découvertes. Depuis 2002, un accent particulier a été mis sur la citoyenneté par la création de classes citoyennes en séjour en Haute-Savoie. ■



Ville de Lille joue aussi la carte de la qualité de l'accueil. Il s'est concrétisé par l'informatisation des structures municipales, la pré-inscription à un guichet unique directement à l'hôtel de ville pour les futurs parents, davantage de formation pour le personnel et la mise en réseau des professionnels travaillant dans ce secteur de la petite enfance. Le 3<sup>e</sup> Contrat Enfance démarre cette année 2005 pour une période de cinq ans afin de pérenniser les actions engagées et de créer des places supplémentaires. ■

## 250 places de crèches en plus depuis 2001

- Bois-Blancs : 18 en CLSH
- Centre : 10 en crèche, 10 en halte-garderie, 16 en CLSH
- Faubourg-de-Béthune : 24 en péri-scolaire
- Fives : 10 en halte-garderie
- Lille-Sud : 37 en halte-garderie (dont 10 municipales) et 16 en CLSH
- Moulins : 2 en crèche, 16 en halte-garderie et 20 en péri-scolaire
- Saint-Maurice-Pellevoisin : 17 en halte-garderie et 16 en péri-scolaire
- Vieux-Lille : 13 places en crèche et 20 en halte-garderie
- Wazemmes : 8 en CLSH

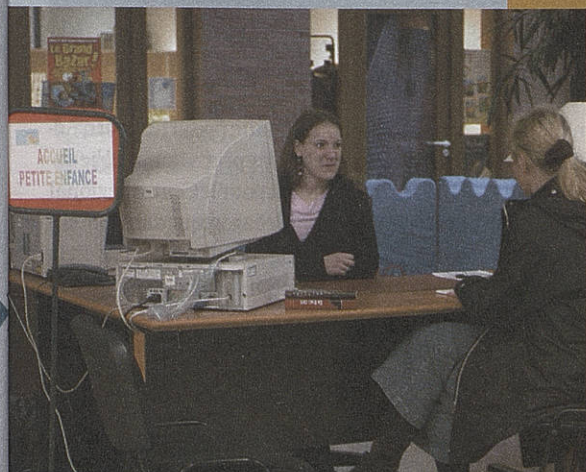

## Cyberbase dans une école

L'implantation d'une cyberbase dans les locaux de l'école primaire Desbordes-Valmore permet, grâce aux temps partagés, une utilisation scolaire et extra-scolaire du site. En soirée ainsi que les mercredis et samedis, chacun peut venir s'initier à l'informatique et au multimédia dans le cadre d'ateliers, ou de façon individuelle pour une recherche d'emploi ou un travail scolaire, par exemple. Durant le temps scolaire, ce sont les enfants de cet établissement et ceux de l'école maternelle du quartier qui travaillent sur le site. Les logiciels et l'accès à internet donnent l'opportunité aux élèves et à l'équipe enseignante de mener de nombreux et intéressants projets pédagogiques et éducatifs.





# Bon appétit!

La restauration scolaire, ce sont plus de 9 000 repas servis pour chaque jour d'école, avec le souci de la qualité des repas et de la sécurité alimentaire. La ville de Lille a décidé d'adopter le principe de la restauration en liaison froide à partir d'une cuisine centrale en gestion municipale.

De nouveaux restaurants scolaires ont été construits dans cette optique :

- le restaurant scolaire Moulins (380 repas), a ouvert ses portes le 22 avril 2002

- le restaurant scolaire Jean Bart (quartier Lille-Sud – 250 repas) fonctionne depuis le 4 novembre 2004.

De plus, l'animation de la pause de midi est largement prise en compte dans l'organisation du Projet Educatif Global, pour diversifier, dévelop-



Nouveau restaurant scolaire Jean Bart (Lille-Sud)



per et harmoniser les activités proposées dans le domaine culturel, sportif et artistique.

Enfin, la restauration scolaire participe aux opérations « semaine du goût » et a des actions régulières sur l'éducation à la nutrition, un repas BIO est servi à l'ensemble des jeunes élèves tous les trimestres. La Ville de Lille, en collaboration avec le Service de Médecine Scolaire, a mis en place un accueil spécifique des enfants souffrant d'allergies, intolérance alimentaires ou nécessitant des soins médicaux. ■

■ Délégation de Pascal Lenglet

# Collèges, lycées, facs

Bientôt quatre nouveaux collèges dans la ville, à Lille-Sud, Moulins, Vauban, Wazemmes

Le premier collège se construit actuellement à Lille-Sud et le dernier devrait être livré en 2009. Le partenariat entre le Conseil Général, l'Académie et la Mairie a permis de modifier

la carte scolaire. Cela contribue à une meilleure mixité sociale et réduit sensiblement les déplacements des jeunes adolescents. Les effectifs par collège seront plus raisonnables et plus équilibrés, au maximum 500 par établissement.

Des pôles d'excellence seront mis en place par l'Education Nationale. Ils ne se réduisent pas au sport. Le futur collège Louise Michel sera doté d'un pôle scientifique. Améliorer les conditions d'accueil et de réussite des collégiens lillois est un acte structurant l'avenir du jeune et de la cité. Deux autres projets sont en cours. La réhabili-

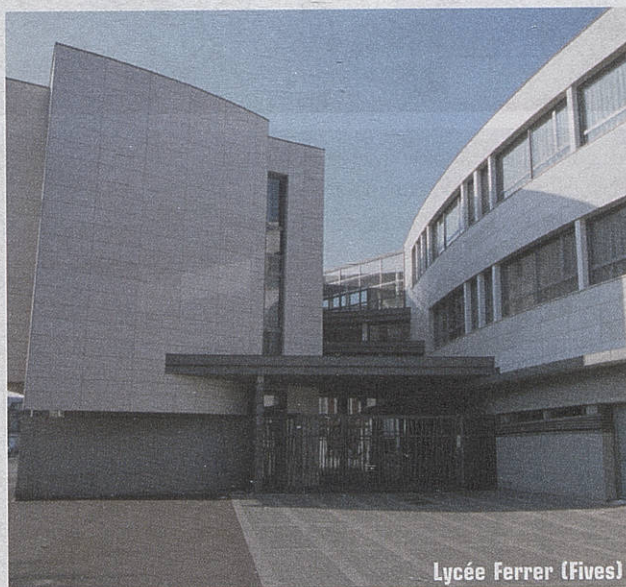

Lycée Ferrer (Fives)

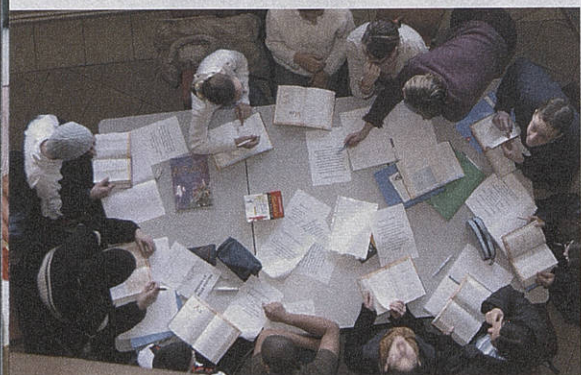

tation d'une nouvelle aire pour l'Institut d'Administration des Entreprises dans le Vieux-Lille et d'un bâtiment pour le Centre Régional de Documentation Pédagogique dans le quartier de Fives. Ils devraient être réalisés avant la fin du mandat. ■



■ Délégation de Marc Bodiot

# Centres sociaux : 13 lieux de loisirs et de rencontres

Les centres sociaux et maisons de quartier sont souvent qualifiés « d'équipements de proximité ». La formule en résume le sens. Car outre les services et activités qu'ils proposent pour toutes les générations, ce sont aussi des lieux de rencontres et d'intégration au sein d'un quartier. Chaque Lillois doit pouvoir y trouver sa place. Les 13 centres sociaux et/ou maisons de quartier que compte la Ville sont financés par la mu-

de boxe française, de yoga ou d'aïkido, à de l'initiation à la poterie ou à la guitare... Les activités, nombreuses, sont mises en place de façon à répondre aux besoins et aux envies de toutes les générations. Les petits y trouvent aussi leur place, dans des halte-garderies ou des jardins d'éveil, et certaines structures organisent également de l'accompagnement scolaire pour les enfants suivi d'ateliers éducatifs et culturels, parfois

vient d'investir dans la construction de deux nouveaux bâtiments pour reloger le centre social Mosaïque, à Fives, et le centre social La Busette, dans le Centre. Du mobilier et d'autres matériels leur ont été fournis. Des travaux de maintenance, de grosses réparations ainsi que des améliorations et des embellissements d'autres bâtiments ont été lancés. Grâce à la Ville, la maison de quartier Concorde, au Faubourg-de-Béthune, a également pu redémarrer sur de bonnes bases, après de grosses difficultés financières, puis obtenir l'agrément d'un centre social et donc de budgets supplémentaires de la Caf et du Département. Un projet de construction d'un nouveau centre social à Saint-Maurice-Pellevoisin par la municipalité est également en cours.

Une réflexion a été entamée pour davantage mettre en commun certains des moyens et des hommes qui travaillent dans ces centres sociaux et maisons de quartier. La municipalité souhaite également créer des « pôles d'excellence » en donnant à chaque équipement une particularité de qualité, comme le théâtre, l'informatique ou la citoyenneté, attirant ainsi et aussi la population des autres quartiers... ■

Centre social  
« La Busette »  
(Lille Centre)

Centre social  
« Mosaïque »  
(Fives)



nicipalité, la Caisse d'Allocations Familiales et le Conseil Général. Parce qu'elle apporte des moyens budgétaires importants, la municipalité peut se permettre d'être exigeante sur les activités et ambitions que développent ces structures sans pour autant vouloir en faire un outil de sa politique. L'une des premières mesures importantes de ce mandat a été la mise en place d'une convention entre les 3 partenaires, concernant notamment le financement de ces équipements.

## Des activités pour tous les goûts

Les tarifs sont proposés aux usagers en fonction du revenu familial, permettant à tous de s'inscrire à des ateliers de théâtre, de cuisine, de peinture ou de bricolage, à des cours

même des actions d'alphabétisation, de formation ou d'insertion pour les adultes. Toutes ces missions impliquent différentes délégations municipales qui contribuent également à leur financement.

## De nouveaux bâtiments

En plus de l'aspect financier, les lieux où sont accueillis les habitants ont aussi leur importance. C'est la Ville qui met à disposition des locaux. Elle





■ Déléation de Frédéric Marchand

## Place aux *jeunes!*

**L**a politique en faveur des jeunes concerne plusieurs domaines : insertion, logement, cultures urbaines, emploi, sport...

Depuis 4 ans, des rencontres avec des centaines de jeunes ont été organisées dans plusieurs quartiers (Wazemmes, Faubourg-de-Béthune, Fives, Moulins). Elles se poursuivront dans les autres quartiers. Parallèlement, la ville de Lille a :

- Favorisé la mise en place de la Fête de la **Citoyenneté** avec l'inscription sur les listes électorales qui a rassemblé 575 jeunes le 22 décembre 2002.
- Organisé le lancement expérimental des **Bourses Initiatives Loisirs**. En 2003 et 2004, 8 projets ont été retenus dans les actions ou réalisations ayant pour thème : la citoyenneté à travers le sport, la culture, le social, l'humanitaire ou l'environnement (Festival de clips musicaux régionaux ; débat et sensibilisation au conflit israélo-palestinien ; fresque sur la façade du métro Gambetta ; projet Marocécole ; formation BAFA ; voyage ; Orient the mode ; Fête à Winston Churchill), 58 jeunes des quartiers du Faubourg de Béthune, Lille Sud, Moulins et Wazemmes ont participé.
- Développé des activités en direction des **jeunes des Bois Blancs** autour de l'équipement municipal le **Chalet**
- **Apporté un soutien aux projets associatifs,**

comme le soutien au lancement du festival interassociatif des Cultures urbaines du Faubourg de Béthune en 2001, ou le soutien à la compagnie Farid'O...

- Contribué à renouveler l'offre de loisirs durant les vacances scolaires et tout au long de l'année (LOSC, Jobs été, Balades de l'été, Nos quartiers d'été, Camp autonome). ■

Forum Jeunes au Faubourg de Béthune



■ Déléation de Frédéric Marchand

## Contre toutes les *discriminations*

**O**utre sa charte locale de lutte contre les discriminations, la municipalité a mis en place un « référent 114 » qui offre un recours simple et accessible à toutes les personnes victimes de discriminations raciales au sein de la Maison de la Médiation.

La Ville est également active à travers le soutien financier et logistique qu'elle offre à un grand nombre d'associations comme Initiatives Plurielles, la Ligue des Droits de l'Homme, le MRAP, Amnesty International, la LICRA ou SOS Racisme.

Enfin, parce que l'emploi est un domaine particulièrement sensible en matière de lutte contre les discriminations, la Ville fait non seulement preuve de vigilance mais a choisi d'être volontariste en embauchant de nombreux emplois jeunes issus de tous les milieux.

A noter aussi les engagements anti-discrimination que prennent les cafetiers, restaurateurs et patrons de discothèques qui signent la Charte de la vie nocturne mise en place par la Ville de Lille en 2003. ■

■ Déléation de Walid Hanna

## Des quartiers, un *Grand Projet!*

**L**utter contre l'exclusion sociale des habitants en matière éducative et culturelle, aider à l'insertion sociale et professionnelle, agir pour la santé, tels sont les objectifs de la « politique de la ville » qui se préoccupe de la restructuration urbaine et du développement social des 6 quartiers du croissant sud de Lille (Bois-Blancs, Faubourg de Béthune, Fives, Lille-Sud, Moulins, Wazemmes). Un travail de terrain avec les associations, mais aussi dans le cadre de contrats

passés avec l'Etat, la Région, le département, LMCU. En plus des nombreuses actions menées pour l'aménagement du territoire dans le cadre du Grand Projet de Ville, citons le soutien aux 3 régies de quartier, aux postes d'insertion dans les chantiers et la médiation, la participation à l'élaboration de la nouvelle carte scolaire des collèges... Plus de 200 associations mobilisées dans les commissions de quartier participent ainsi au Contrat de ville. ■

### Les chiffres :

- Programme de développement social, culturel et insertion :

Ville de Lille :

1,5 millions d'euros par an

Etat/Région :

1,5 millions d'euros par an

Fonds Social Européen :

2 millions d'euros par an depuis 2002

- **Grand Projet de Ville**

25 équipements réalisés ou en cours pour un total d'investissement de 31.272.700 euros



■ Délégation de Marie-Christine Staniec-Wavrant

# Pour le bien-être des seniors

Une ville généreuse, c'est une ville où chacun trouve le bonheur de vivre en harmonie avec les autres dont les plus âgés. Les efforts entrepris par la municipalité en ce domaine concernent à la fois les lieux d'accueil et les liens sociaux.

C'est ainsi qu'une nouvelle résidence de retraite municipale a ouvert ses portes en 2003 à Vauban-Esquermes, portant leur nombre sur Lille à sept. Depuis 2003 également, toutes ces résidences offrent des possibilités d'accueil de jour et d'hébergement temporaire, et, à compter de cette année 2005, elles vont être transformés en EHPAD, établissement d'hébergement pour personnes âgées dépendantes de manière à pouvoir y accueillir des personnes plus dépendantes notamment sur le plan du vieillissement neurologique (Alzheimer et maladies assimilées).

Soucieuse de répondre aux besoins des retraités, la municipalité a fortement développé l'activité des clubs municipaux (660 personnes concernées) et des associations de 3<sup>e</sup> âge (3000 adhérents). Un Centre Local d'Information et de Coordination a été créé pour accompagner les personnes âgées dans leurs démarches (4000 demandes d'information par an et plus de 600 personnes régulièrement suivies à domicile). Divers projets sont aussi mis en place pour faciliter l'accès aux transports et aux manifestations sportives et culturelles. Les retraités du club de Fives profitent de nouveaux locaux et les résidents de la maison de retraite de Wazemmes dispo-

## Choses dites, choses faites

- Ouverture de la 7<sup>e</sup> résidence de retraite, portant la capacité d'accueil de 165 à 190 lits répartis dans 7 quartiers lillois
- Financement pour l'ouverture de nouveaux locaux destinés au club Lannoy à Fives, intégrés dans le nouveau centre social Mosaïque
- Mise en place d'une liste « plan d'alerte et d'urgence » destinée à la veille des personnes âgées fragilisées en cas de canicule ou autre phénomène dangereux.
- Subvention pour un accueil de jour en milieu ouvert destiné aux personnes atteintes de la maladie d'Alzheimer, géré par l'association Accueil et Service Nord
- Achat de deux véhicules adaptés
- subvention accordée au Vlan pour l'achat d'un nouveau véhicule adapté au transport des retraités
- Mise en place d'un parcours santé dans le jardin de la résidence de retraite de Wazemmes
- Organisation de cours de gymnastique adaptés aux personnes à mobilité réduite avec l'association SIEL Bleu, et de cours de gymnastique volontaire dans les clubs et maisons de retraite avec la fédération de gymnastique volontaire
- Mise en place d'ateliers thématiques, de chant, d'initiation à la poterie, à la musique, aux échecs, à l'informatique, découverte du livre, avec plusieurs partenaires

sent d'un parcours santé dans leur jardin.

La Ville a également porté, avec ses partenaires institutionnels et associatifs, un projet de réseau de soins gérontologiques qui a vu le jour en 2004 et organisé des campagnes de prévention, autour de l'ostéoporose ou de l'alimentation dans tous les quartiers. Pour 2005, la mise en service de la « carte Senior » illustre cette volonté de favoriser l'accès aux activités sportives, culturelles et de loisirs. Grâce à cette carte, l'usager pourra réserver sa participation à différentes activités ou des places pour diverses manifestations et bénéficiera également de tarifs préférentiels... ■

Nouvelle résidence de retraite Rachel Méresse



## En projet

- Réhabilitation de résidences locatives du CCAS : « 48 rue des Meuniers » en 2005, les Beigneaux et les Dintelières en 2006 et 2007
- Déménagement du club Verhaeren dans de nouveaux locaux
- Extension des places réservées à la grande dépendance dans l'une des résidences de retraite
- Mise en place d'une collaboration entre les bailleurs sociaux et la municipalité pour concevoir un parc de logements adaptés aux personnes âgées ou handicapées.





## ■ Délégation de Michel Cucheval

# Lille sans entraves

Si 2003 a été proclamée « Année européenne des personnes handicapées » par le Conseil de l'Union Européenne, la ville de Lille est concernée depuis longtemps par l'intégration des personnes handicapées. Elle travaille à la valorisation des associations de personnes handicapées et sensibilise les différents partenaires tels que les bailleurs sociaux, les bureaux d'études et architectes, aux problèmes rencontrés par les personnes handicapées dans leur vie quotidienne. Une commission extramunicipale « Intégration des handicapés dans la ville » se réunit deux fois par an, pour aborder des sujets comme le sport, l'intégration scolaire, les transports, le tourisme, la voirie...

■ **Développer l'information :** Un point Info personnes handicapées, ouvert au rez-de-chaussée de l'hôtel de ville, accueille, écoute et oriente les personnes handicapées et leurs familles. Autre exemple à suivre : La mairie

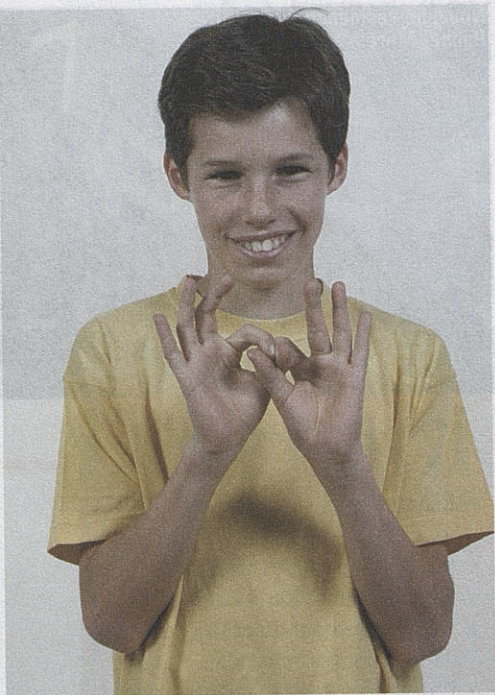

En partenariat avec la Fondation de Lille, les jeunes élus du Conseil Municipal d'Enfants de Saint Maurice Pellevoisin ont créé des cartes postales au profit de l'Unicef, afin de soutenir son action de démobilisation des enfants-soldats du tiers monde. Ces cartes mettent en scène les jeunes conseillers eux-mêmes traduisant en langue des signes des mots tels que "aider", "partager", "solidarité" comme sur la photo.

de quartier de Vauban-Esquermes a édité un plan des lieux accessibles.

■ **Renforcer l'accessibilité.** Depuis 2001, les travaux continuent : réfection du parking Gagarine aux Bois-Blancs, matérialisation des places devant les salles de sports... Les bâtiments publics à construire ou à rénover font l'objet d'un partenariat systématique entre la Ville, l'Association des paralysés de France et la DDE.

En 2005, le budget investissement sera triplé pour rendre l'espace public et les établissements publics plus accessibles.

Mise en service en 2005 à l'hôtel de ville d'un système de visio-conférence qui permettra aux personnes sourdes et malentendantes d'assister au conseil municipal ou d'effectuer des démarches administratives.

■ **Favoriser la participation :**

- 42 activités physiques adaptées aux personnes handicapées sont proposées dans 9 quartiers lillois. Elles représentent 780 licenciés souffrant de handicaps divers. Une éducatrice a été recrutée et assure la formation de bénévoles sportifs. De même, un emploi-jeune a été pérennisé.

- En liaison avec le Conseil Municipal d'Enfants, des activités ont été mises en place mettant en relation des enfants handicapés et valides. Des compétitions sportives ont ainsi été organisées dans différents quartiers. Les enfants du CME de St Maurice Pellevoisin ont également eu la bonne idée de créer des cartes de vœux originales mettant en scène les jeunes conseillers traduisant des mots en langue des signes.



- Deux nouveaux AIS (agents d'intégration scolaire) ont été recrutés et assistent dans les écoles lilloises, la quinzaine d'enfants handicapés qui suivent le même enseignement que les autres enfants.

- Un programme visant à l'accueil des enfants handicapés en crèches est à l'étude. ■



■ Délégation de Thérèse Dangréaux

## Familles, on vous aide

La délégation à la famille a d'abord été confiée à Brigitte Merlin qui a quitté Lille pour des raisons professionnelles, puis à Thérèse Dangréaux. Outre la publication d'un ouvrage et la production d'un spectacle, le soutien aux associations a été important et sera poursuivi, de même que les aides familiales à domicile par l'intermédiaire d'associations telles que le Service des Familles et l'AFAD (Aide familiale à domicile).



■ Délégation de Charles Sulman

# Santé : prévention et éducation

La Ville de Lille, n'a pas d'obligation légale en matière de santé. Néanmoins, parce que la santé fait partie de la vie quotidienne de ses habitants, elle a choisi de s'investir dans la prévention. Elle a défini trois priorités : l'accès aux soins pour tous, la santé des enfants et des jeunes, les conduites de consommation à risque. La municipalité a d'ailleurs signé un Contrat Territorial de Santé avec le Département du Nord et travaille également en étroite collaboration avec l'Etat et la Région dans le cadre des Programmes Régionaux de Santé, les hôpitaux, l'assurance-maladie. Depuis 2001, ont été financées 138 actions sur le thème « santé précarité », 95 actions sur le thème « santé des enfants et des jeunes » et 67 actions sur le thème « conduites addictives ». La municipalité apporte un soutien à une vingtaine d'associations et de structures diverses. Au Faubourg-de-Béthune, l'Espace Santé en fait partie. Il

reflète le dynamisme sur le terrain, en animant des ateliers, notamment pour enfants, autour de thèmes tels que l'alcoolisme ou l'alimentation. Il dispose également d'un cabinet dentaire pour des dépistages gratuits, propose une formation aux premiers secours assurée par la Croix Rouge ou des campagnes de lutte contre les poux.

La Ville s'est aussi dotée d'un Observatoire Local de la Santé permettant d'avoir une vision fine de l'état de santé de sa population et elle anime des ateliers avec les associations, des bénévoles, des institutions pour faciliter la mise en réseau des différents acteurs de santé. En partenariat avec le CHR, le SAMU et le Conseil de l'Ordre des Médecins, la municipalité est aussi en train de préparer l'ouverture de deux maisons médicales avec permanences de médecins et écoute sociale, dans les quartiers de Lille-Sud et de Fives. ■

**Le CHRU, pôle d'excellence en matière de santé**



## Contre la maltraitance

■ Délégation d'Yveline Redlich

Depuis 2001, la municipalité soutient trois associations oeuvrant dans le domaine de l'enfance maltraitée : Association Point Familles ; Association Point Rencontre Nord ; Centre Français de Protection de l'Enfance (CFPE).

Un travail mené avec l'ensemble des professionnels associatifs a débouché sur la réalisation d'un spectacle montrant les processus menant à des situations de maltraitance. Plusieurs représentations suivies de débats ont été données. ■

Dépistage de poux

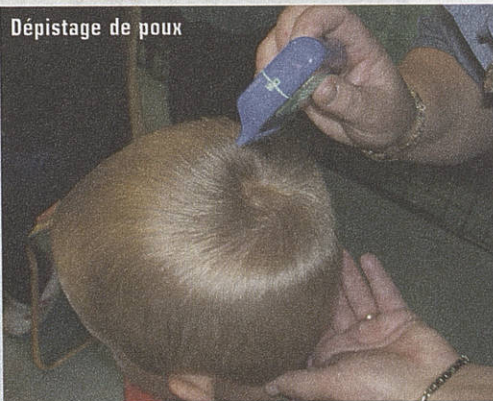

### Choses dites, choses faites

- Participation à certaines manifestations : journée sans tabac avec Eclat, boisson d'avril avec le Pari, territoire et santé avec la Catho, dépistage du diabète du personnel municipal avec la CPAM...
- Réinstallation de deux échangeurs/récupérateurs de seringues, un 3<sup>e</sup> est prévu sur Wazemmes en 2005
- Soutien aux centres spécialisés de soins pour toxicomanes
- Aide apportée au PARI (point alcool rencontres informations) pour obtenir un agrément pour l'ouverture d'un centre de cure ambulatoire en alcoologie
- Soutien aux 8 centres de soins infirmiers
- Un guide des ressources « santé précarité solidarité » publié par le réseau santé du quartier de Lille-Centre
- Démarrage d'un travail avec la CPAM de Lille, la Politique de la Ville, les écoles, la restauration scolaire en vue de mettre en place des actions sur l'hygiène de vie auprès des plus jeunes
- Organisation de rencontres santé dans les quartiers, notamment avec les jeunes, dès 2005



- Ouverture d'une Maison des adolescents, initiative du Département du Nord à laquelle la Ville apportera son soutien financier

Échangeurs/  
récupérateurs  
de seringues



■ Délégation de Patrick Kanner

## L'action sociale au service de tous

L'action sociale a toujours été une priorité pour la Ville de Lille qui a engagé une série d'actions qui vont bien au-delà de ses simples obligations légales. Cette

politique, qui s'appuie sur le Centre Communal d'Action Sociale (CCAS) de Lille, a été mise en place pour accompagner les personnes âgées et les personnes handicapées et pour remédier à toute forme d'exclusion. La municipalité soutient efficacement un tissu associatif dense et mobilisé. Elle pilote des rencontres régulières avec les associations lilloises, participe aux cellules de veille sociale avec la DDASS, et conjugue une action permanente à des

interventions spécifiques pour la période hivernale en matière d'hébergement d'urgence.

Chaque personne et chaque situation est prise en compte individuellement. Chaque demandeur bénéficie d'un suivi à sa mesure pour qu'il puisse trouver le bon interlocuteur qui lui permettra de sortir d'une situation déli-



cate. Et pour que chaque personne en difficulté trouve une réponse adaptée, la lutte contre la grande précarité a été développée avec par exemple le développement de l'accueil de personnes ou de familles sans domicile. Pour compléter son soutien, la Ville s'est également investie dans la distribution alimentaire ainsi que dans la prévention et l'accès aux soins pour les plus démunis. ■



60<sup>ème</sup> anniversaire du Secours Populaire



■ Délégation de Latifa Kechemir

## Lutter contre les exclusions

L'urgence sociale fait partie des compétences de l'Etat, mais parce qu'il s'agit bien d'urgence, la Ville de Lille n'y reste pas insensible et, fidèle à sa tradition sociale, mène une politique de lutte contre les exclusions. Elle a mis en place un dispositif d'aide pour répondre à des problèmes urgents comme des difficultés à faire face à des factures de loyer, de gaz, d'électricité, des factures de santé, l'absence de ressources... Cette aide se fait sous forme de secours financiers ou de chèques accompagnement personnalisé, ce qui permet d'accéder au circuit commercial habituel. Les interventions sont passées de 6600 en 2001 à 8000 en 2004. La précarité s'étant accentuée depuis deux ans, plus de Lillois font appel à la Ville.

Dans le cadre de la campagne « Pauvreté Précarité », la Ville de Lille soutient et accompagne également la mise en place d'un accueil d'urgence géré par l'Etat et un important réseau associatif. Ce sont plus de 20 structures d'hébergement et 9 accueils de jour sur Lille qui aident tous les soirs des personnes qui sont dans la rue. De plus, pendant la période des grands froids, la municipalité met à disposition de l'Etat, un lieu qui vient d'être complètement rénové et qui compte une vingtaine de places.

Elle aide également les associations qui distribuent l'aide alimentaire. Environ 30 points de distribution alimentaire existent, organisés par le réseau des associations caritatives (Secours Populaire, Secours catholique, Restos du

Cœur...) et la banque Alimentaire du Nord. Tous les ans lors de la campagne des Restos du Cœur, la Ville met à disposition un local dans chacun des 10 quartiers lillois. Plus de 5000 familles sont ainsi aidées chaque année. ■

### Renforcer l'accompagnement des personnes

Dans chaque mairie de quartier, l'accueil et l'accompagnement sont renforcés. Chaque année, près de 8500 allocataires du RMI sont suivis, informés sur leurs droits et accompagnés dans leurs démarches d'insertion via les équipes du service Insertion du CCAS.



■ Délégation de Bernard Charles

# Faciliter *l'insertion* professionnelle



À la mission locale

tés, le solde des emplois créés à Lille est positif dans les dernières années. Toutefois, force est de constater qu'avec la croissance démographique ou les exigences renforcées en termes de formation et de qualification, une partie de la population active reste au chômage et ne bénéficie

D'une cité industrielle qui a dû faire face à la crise, Lille est devenue en quelques années le cœur d'une métropole marquée par un essor fulgurant des

activités tertiaires et de services, qui ont permis de remplacer la totalité des emplois perdus par l'industrie. Grâce notamment aux efforts publics qui ont permis d'offrir un nouveau cadre au renouvellement des activités



À la maison de l'insertion de Wazemmes

activités tertiaires et de services, qui ont permis de remplacer la totalité des emplois perdus par l'industrie. Grâce notamment aux efforts publics qui ont permis d'offrir un nouveau cadre au renouvellement des activités

pas encore des retombées du développement de la métropole. Si la politique de l'emploi relève bien évidemment des compétences de l'État, de la qualité du dialogue entre les partenaires sociaux et de la volonté des entreprises, la Ville de Lille entend apporter sa contribution en définissant un cadre évolutif et adapté à l'objectif d'un développement économique durable. Via la mission locale, le PLIE et le dispositif RMI du CCAS, la ville de Lille participe pleinement depuis quatre ans à l'accompagnement des personnes à la recherche d'un emploi. Il importe de mobiliser les demandeurs d'emplois notamment par l'amélioration des conditions d'accueil (plates-formes d'accueil et cellules emploi par quartier), par la construction de parcours cohérents et balisés vers l'emploi, par l'accompagnement des demandeurs d'emplois dans une démarche ac-

## De nouvelles actions pour l'insertion

- La Ville mobilise aujourd'hui sa commande publique comme levier pour la cohésion sociale en inscrivant régulièrement dans ses marchés publics une clause d'insertion permettant soit l'embauche directe de demandeurs d'emploi, soit la réalisation d'opérations d'insertion et de qualification par nos opérateurs, via le PLIE.
- L'association REUSSIR l'Insertion et l'Emploi s'est vue confier à l'échelle métropolitaine l'animation de la mission d'appui social du dispositif ARRMEL (Appui – Reclassement – Reconversion METropole Lille) visant à accompagner tous les licenciés des plans sociaux, trop en difficulté pour intégrer les cellules de reclassement (140 personnes suivies chaque année).
- L'association REUSSIR l'Insertion et l'Emploi met en place une plate-forme de services à vocation métropolitaine destinée aux artistes en difficulté d'insertion professionnelle.
- La création d'activités par des demandeurs d'emploi en difficulté a été renforcée par la création de 3 postes d'agents d'aide à l'émergence de projets portés par la Mission Locale. En 3 ans, 905 porteurs d'idées ont été reçus. 144 ont transformé leurs idées en projet et près de 50 ont déjà créé leur entreprise. ■

## Culture pour tous

La Ville soutient le développement du dispositif Crédit Loisirs permettant aux habitants les plus défavorisés d'accéder aux manifestations culturelles. Ce dispositif désormais métropolitain est porté par la Mission Locale.

Chaque année, la Mission Locale conventionne avec près de 80 partenaires culturels et près de 140 structures relais.

Près de 6000 chéquiers à 4,60 € pièce sont mis en circulation permettant d'accéder chacun à 4 pratiques culturelles à choisir dans un programme d'environ 700 activités.

Près de 4500 personnes en difficulté participent chaque année à au moins une manifestation. ■

tive de recherche d'emploi (Pas Pour l'Emploi, opérateurs d'insertion).

Chaque année, près de 7000 jeunes et 9000 allocataires du RMI sont accueillis dans les



quartiers par 10 conseillers supplémentaires et 6 chargés d'animation. Une Maison de l'Insertion et de l'Emploi a été créée à Wazemmes. Le 3<sup>ème</sup> Plan Local pour l'Insertion et l'Emploi (PLIE) joue pleinement son rôle en mettant en œuvre des parcours d'insertion pour près de 2500 personnes par an. Depuis juillet 2000, plus de 1400 d'entre elles ont retrouvé un emploi. 500 entreprises sont ainsi accompagnées dans leur recrutement

Par ailleurs, la création et le maintien d'emplois jeunes et d'emplois de services dans les associations ont été soutenues avec des réalisations originales : le city tour de l'Office du Tourisme, les animateurs de l'environnement urbain, Chti Ludo et ses animateurs autour du jeu, le Cirque du Bout du Monde. ■



*Au-delà de l'attention portée à chacun, la ville de Lille veut favoriser les occasions de rencontres et d'échanges entre tous. Elle soutient tout particulièrement les activités sportives et culturelles, mais aussi les spectacles et les fêtes populaires permettant de réunir le plus grand nombre.*

■ Délégués de Catherine Cullen et de Jean Raymond De Grève

## L'aventure culturelle continue

**L** n'y a aucun doute que la Culture à Lille a fait un grand bond en avant depuis le début du mandat, tant sur le plan de l'investissement que du développement culturel. L'événement « Lille 2004 Capitale Européenne de la Culture » a évidemment été un facteur majeur d'accélération.

### La culture partout

Depuis 2001, l'offre culturelle s'est développée tout en s'équilibrant entre les quartiers et le centre ville. La réouverture de l'Opéra, la restauration du patrimoine dont l'Hospice Comtesse et l'église Saint Marie-Madeleine, la création de l'École Supérieure de Théâtre, l'agrandissement de l'Aéronef, la rénovation de l'auditorium du Conservatoire, ont contribué au rayonnement culturel de Lille. Ce rayonnement a pu se diffuser fortement dans les quartiers, avec la restauration de la salle des Fêtes de Fives, l'installation des Ecoles de Musique du Centre et de Lille-Sud dans de nouveaux locaux, l'extension de la salle de spectacle du Prato à Moulins, la construction d'une nouvelle bibliothèque au Faubourg de Béthune, et la création de deux Maisons Folie à Moulins et à Wazemmes, symboles majeurs de la pérennisation de Lille 2004 et du développement culturel de proximité dans les quartiers.

### La culture pour tous

L'accès à la culture pour tous les publics, a fait l'objet d'une attention particulière pour permettre à un maximum de

personnes d'accéder aux manifestations. Un travail important a été mené par de grandes structures pour aller à la rencontre de nouveaux publics. L'Opéra a pris l'initiative de « portes ouvertes » (les très fréquentés Happy Days) permettant à tous les amateurs et curieux, notamment les jeunes, de découvrir ce lieu et une programmation longtemps réservés à quelques-uns. Le Palais des Beaux-Arts n'est pas en reste et ouvre ses portes de plus en plus souvent gratuitement : un dimanche par mois, et même tous les dimanches pour l'exposition Rubens. Beaucoup d'habitants sont également venus à la culture, et même devenus des acteurs culturels, à l'occasion de grands événements populaires que la ville a organisés et qu'elle compte renouveler : la fête des 10 vagues, les Fallas, le rassemblement de géants...

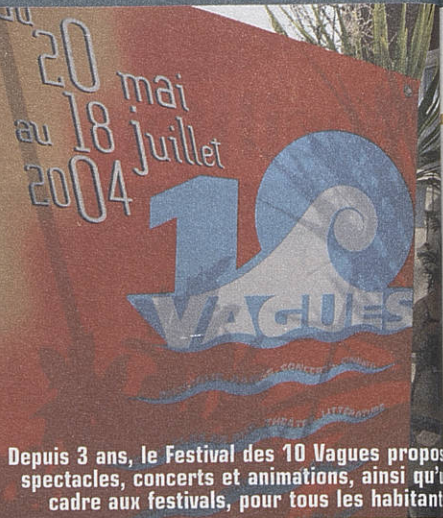

Depuis 3 ans, le Festival des 10 Vagues propose spectacles, concerts et animations, ainsi qu'un cadre aux festivals, pour tous les habitants.

### Le soutien aux artistes

Wazemmes l'Accordéon, Au Rayon Burlesque, le Festival du Prato, la Louche d'Or-Festival International de la Soupe, Latitude Contemporaine, les Transphotographiques, les Fenêtres qui parlent, les Chants mécaniques, Passions d'Avril..., sont autant d'exemples nés d'initiatives d'artistes ou d'associations qui ont été soutenues et confortées et qui donnent une vitalité nouvelle à la vie culturelle lilloise. Par ailleurs, deux plateaux de répétition ont été créés rue Cabanis à Fives, pour la danse et le théâtre, un lieu à Moulins pour les arts du cirque, l'Usine Dilor aux Bois-Blancs a été mise à disposition d'associations liées aux cultures urbaines, et la compagnie de théâtre La Licorne a été installée dans l'ancien théâtre Colson. ■

## Lille 2004, des émotions, des souvenirs

**L** ille 2004 a été un succès ! Le premier objectif était de faire connaître le passé culturel de la région et de la ville (le passé espagnol, le siècle d'or de Rubens, les fêtes...) tout en faisant reconnaître leur richesse actuelle et les couleurs de toutes les communautés



qui y vivent. La ville de Lille a tiré des bénéfices exceptionnels de Lille 2004, Capitale Européenne de la Culture. Il s'agissait d'élargir à toute la région Nord-Pas de Calais une autre façon de vivre la culture, par un partenariat important avec les écoles, la mission locale de Lille, les 17 000 bénévoles « ambassadeurs » et tous les partenaires. Économiquement bien sûr, les retombées pour le commerce et le développement économique de la ville sont très importantes. Des touristes venus en masse du monde entier ont été émerveillés par la beauté de la ville et la chaleur des lillois. La fréquentation de l'hôtellerie a augmenté de 30% à Lille par rapport à 2003. Aujourd'hui, Lille attire de nouveaux investisseurs qui souhaitent y établir leurs activités. Au-delà, l'année 2004, vécue dans la fièvre collective, a uni les habitants de tous les quartiers dans la fête, au-



# Bibliothèques : Lille se livre à tous

■ Délégation de Sarah Pheulpin-Coquel

La Ville poursuit sa politique en faveur des bibliothèques afin de toucher le plus grand nombre d'habitants, lecteurs chevronnés et amateurs en tous genres mais aussi futurs lecteurs à convaincre, à séduire. La Bibliothèque Municipale de Lille compte quelque 30 000 inscrits qui peuvent emprunter 660 000 documents, livres de littérature, d'actualité, de poésie, de cuisine ou de sports,

romans, bandes dessinées ainsi que des revues et des C.D. Elle accueille aussi régulièrement près de 570 classes regroupant 14 200 enfants. Ce mandat a été marqué par l'ouverture d'une 7e bibliothèque au Faubourg-de-Béthune. Une œuvre originale et sonore de l'artiste canadien Robin Minard a été installée à l'entrée qui donne ensuite accès aux rayons d'ouvrages de science-fiction, de parentalité, policier ou de contes, à la discothèque et à la salle multimédia. La plupart des bibliothèques de quartier disposent d'un espace consacré au multimédia avec utilisation de traitement de texte, connexion internet, consultation de cd-roms. Cette 7e bibliothèque du Faubourg-de-Béthune témoigne de la volonté de la municipalité de développer la lecture publique dans tous les quartiers. Pour ce faire, elle possède aussi un bibliobus assurant la desserte de quartiers qui ne disposent pas d'un tel équipement culturel ou de secteurs qui en

## Choses dites, choses faites

- Mise en service de la médiathèque du Faubourg-de-Béthune
- Mise en service d'un nouveau bibliobus qui a étendu son rayon d'action dans les quartiers ainsi qu'à Lomme et Hellemmes
- Harmonisation des horaires d'ouverture de la discothèque-vidéothèque et du service prêt adultes à la médiathèque Jean Lévy
- Réalisation d'un guide de présentation des bibliothèques lilloises destiné au grand public
- Réalisation de bibliographies et de catalogues faisant suite aux expositions ou manifestations thématiques

sont éloignés. Doté d'une rampe et d'un élévateur facilitant l'accès pour les personnes âgées et handicapées, il propose un fonds renouvelé de plus de 4000 livres. ■

### Le Bibliobus



■ Délégation de Thérèse Dangréaux

## Echanger les savoirs

La Ville a décidé de constituer un véritable réseau d'échanges et de valorisation des savoirs au sein d'une « Académie des cultures et des savoirs », ouverte à tous les publics, quels que soient leur âge ou leur niveau de connaissances. Ces conférences s'inscriraient aussi dans un dispositif

de médiation culturelle en lien avec le Crédit-Loisirs et certaines associations afin de toucher les publics les moins favorisés culturellement. Des « Clubs des savoirs » sont à l'étude pour créer dans les quartiers des lieux d'échanges entre les générations et de transmission des savoirs. ■

Les Maisons Folie de Moulins et de Wazemmes offrent des résidences d'artistes, des plateaux de répétitions et des salles de spectacles.

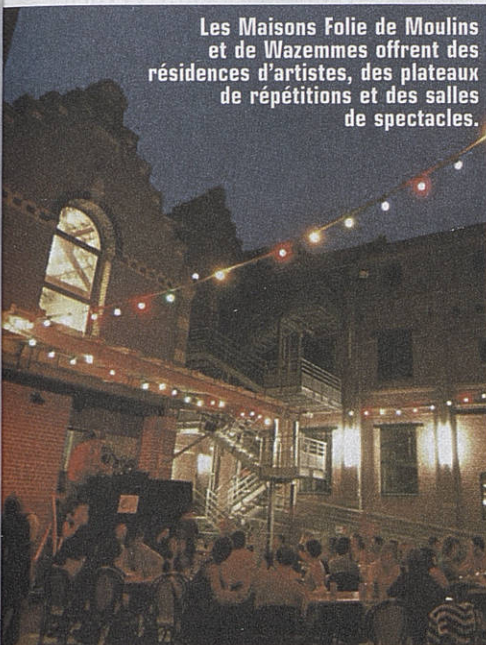

tour d'une programmation culturelle riche et populaire. La réussite de Lille 2004, c'est la rencontre entre un public et une programmation culturelle. La gratuité des expositions les dimanches soirs au Palais des Beaux Arts, et les jeudis soirs dans tous les lieux Lille 2004 a remporté un vif succès. Les artistes locaux, comme ceux de l'exposition On a choisi Rubens, les fanfares de la toute la région, qui se sont produits au barnum des Postes se sont mêlés à des chorégraphes talentueux et aux artistes venus du monde entier. Lille a aussi gagné de cette année de nouveaux équipements, à Moulins et à Wazemmes, avec les maisons Folie. Dans le Centre, le Tri Postal est devenu un lieu incontournable dans lequel les familles, les jeunes, se sentent bien. Ces lieux vont permettre de continuer la politique culturelle en gardant l'esprit Lille 2004. ■





## — Fêtes donc! ■ Délégation de Frédéric Marchand

La Ville de Lille conçoit, organise et finance les fêtes du 1<sup>er</sup> mai (concert de variété), la Fête Nationale (feu d'artifice) et les fêtes de fin d'année (implantations des métiers forains, descente du Père Noël, implantation du Marché de Noël en relation avec la Fédération Lilloise du Commerce, installation des illuminations de fin d'année en partenariat avec les unions commerciales). Dans l'année, la ville gère les Foires aux Manèges, et l'accueil des Cirques sur le Champ de Mars, ainsi que la Fête de la Musique. Depuis 2001, la municipalité a étendu à

l'ensemble des quartiers lillois, une fête de la Saint-Nicolas des enfants qui n'existait à l'origine que dans le quartier du Vieux-Lille.



Fête de la Gay & Lesbian Pride

## Les femmes à l'honneur ■ Délégation de Françoise Hénaut

Depuis 2001, la municipalité soutient activement plusieurs associations oeuvrant en faveur des droits des femmes : le Nouveau Planning Familial, l'association Parcours de femmes, l'Union des femmes françaises, l'association départementale des conjoints survivants et le Centre d'information des droits des femmes qui assure des permanences dans les différentes mairies de quartier. La création d'une

« Maison des femmes » qui compte une quinzaine d'associations adhérentes a également été favorisée.

L'engagement de la Ville en faveur des femmes se traduit chaque année par la célébration de la Journée Internationale des Femmes, le 8 mars, lors d'une soirée conviviale qui rassemble plus d'un millier de Lilloises venues de tous les quartiers.





■ Délégation de Michelle Demessine

# On *sporte* bien!



Face à la demande, l'objectif est maintenant de donner à chaque lilloise et lillois qui le souhaite la possibilité de développer son corps, sa personnalité, ses rapports avec les autres, à l'école, en famille, à la retraite, seul, en groupe, en association ou en club. Depuis le début du mandat, la politique sportive menée tend à favoriser, à encourager et faciliter l'accès du plus grand nombre à la pratique sportive par le biais des clubs sportifs, par la mise en place d'actions éducatives en direction d'un public « jeune », par des réponses adaptées aux demandes exprimées par des catégories de populations (seniors, familles, public féminin, etc...).

De nombreux clubs lillois portent haut les couleurs de Lille, et contribuent à l'image po-

sitive du sport. Le rayonnement du LOSC et les valeurs qu'il défend sont de réels atouts pour le développement du sport et notamment du football, discipline très prisée dans nos quartiers. Un partenariat a été signé entre le LOSC et les quartiers de Lille, Roubaix, Tourcoing, Wattrelos dont l'engagement porte sur un plan d'action sur plusieurs axes : la citoyenneté et la concertation autour des valeurs liées au sport, la fonction et l'information des encadrants et des bénévoles des clubs de football, l'insertion professionnelle.

La mutation, la transformation, l'adaptation des pratiques non liées à la compétition a permis de toucher différents publics qui jusqu'alors n'avaient point l'occasion de faire du sport.

Pour répondre à cette attente, ont été ainsi

■ Délégation de Sylvie Follens

## Centres Municipaux d'Initiation Sportive

La Ville de Lille, met en place, chaque année, des Centres Municipaux d'Initiation Sportive (CMIS) ouverts aux jeunes âgés de 6 à 17 ans. Encadrés par des animateurs, des éducateurs sportifs municipaux mais aussi par des éducateurs issus des clubs Lillois, ces centres se déroulent de septembre à juin (essentiellement les mercredis) dans les équipements sportifs de la ville. Ils sont la passerelle idéale entre le

sport en milieu scolaire et le club. Lors d'une première initiation, le jeune est sensibilisé à une ou plusieurs activités (sans engagement, sans licence). Il peut ainsi s'initier à un nouveau sport avant son passage en club. Aujourd'hui, ce sont 56 CMIS qui fonctionnent à Lille, proposant 30 disciplines sportives très différentes. Ils accueillent entre 1500 et 2000 enfants. ■

### Choses dites, choses faites

2 grandes réalisations :

- La nouvelle Halle de glisse à Lille-Sud
- La halle Jean Bouin (Moulins)

Un terrain synthétique par an (4 réalisations) :

- Avenue Delescaux (Lambersart),
- Jean Bouin (Moulins),
- Youri Gagarine (Bois-Blancs),
- R. Kopa (Sud).

5 nouvelles salles de sports :

- Salle R. Herbaux (Saint Maurice),
- Salle rue François Coppée (Sud),
- Salle Maryse Bastié (Vieux Lille),
- Salle de musculation Michelet (Sud),
- Dojo complexe de Faucompret (Fives).

6 salles rénovées :

- De Becker (Wazemmes),
- Marcel Bertrand (Centre),
- A. Blondin (Sud),
- Noël d'Hérain (Centre),
- Ancien boulo-drome A. De Faucompret (Fives),
- Espace Balzac (Sud).

5 « club houses » :

- Complexe du Mont de Terre (Fives),
- Complexe Youri Gagarine (Bois Blancs),
- Complexe Jean Bouin (Moulins),
- Complexe Da Rui (Saint Maurice),
- Complexe Maryse Bastié (Vieux Lille).

développés de nouvelles activités (randonnées, stages, formation, journée découverte du sport, activités nautiques nouvelles etc...), et de nouveaux types d'activités de type événementiel (course de la Déesse, Semaine de Pleine Nature, Lill'âges, etc...). ■

### Course de la Déesse







## Trois questions à... Yves Durand, député-maire de Lomme

**Lille magazine :** Quel bilan personnel tirez-vous de cette première moitié de mandat en tant que maire de Lomme ?

**Yves Durand :** Le bilan est très positif dans la mesure où grâce à l'association avec Lille nous avons pu accélérer la réalisation d'un certain nombre d'opérations importantes comme la Médiathèque l'Odyssée, le stade des Ormes, la rénovation en cours de la salle Beaulieu, etc. La mise à disposition de ces équipements a permis de renforcer les services de proximité. Le stade des Ormes, par exemple, permet aujourd'hui l'organisation de compétitions d'athlétisme sur des pistes homologuées et recevra pendant

les vacances des Centres de Loisirs à vocation sportive. La Médiathèque, où près d'un tiers des Lommois sont inscrits, permet à chacun de s'informer, de découvrir, de se familiariser avec internet. Quant à

la salle Beaulieu, ancienne salle des fêtes des Cheminots, elle fait partie du patrimoine lommois. Une fois sa rénovation terminée, elle deviendra un espace culturel.

**Lille magazine :** Quelles ont été vos priorités depuis le début de ce mandat ?

**Y.D. :** Il y a 3 grandes priorités. La première : des aménagements ont été apportés sur tous les quartiers pour préserver la qualité de vie : des espaces verts en nombre, un Parc ur-

bain, plus de fleurissement, l'amélioration de l'éclairage public, la restructuration du Quartier Délivrance, la rénovation de multiples rues, comme celle très visible de l'avenue de Dunkerque. Prochainement va démarrer la requalification de l'avenue Arthur Notebart.

Seconde priorité : l'accent mis sur la politique de proximité avec la création des Comités de Quartier, véritables outils de démocratie participative. C'est par la mise en place de ces Comités que la notion de proximité prend tout son sens. La proximité, c'est aussi la mise en place de Cyber Bases dans tous les quartiers pour que les habi-



La médiathèque l'Odyssée

tants puissent avoir accès à internet ; par cet important développement, Lomme est considérée comme une ville numérique.

Enfin, troisième priorité : la Ville souhaite développer son réseau associatif, avec davantage de subventions et la mise à disposition d'équipements. Un plan éducatif est également en préparation. Par ailleurs, Lomme s'est engagée dans l'Agenda 21. En octobre 2004, l'organisation des Ateliers du Futur, a permis de faire réfléchir la population sur le devenir de leur ville dans 20 ans, en les



Le stade des Ormes

sensibilisant aux économies d'eau, de papier, etc.

**Lille magazine :** Le grand chantier à venir, c'est Euratechnologies. Quels en sont les enjeux ?

**Y.D. :** C'est « LE » grand chantier, la grande aventure de ce mandat et des mandats à venir. Martine Aubry, Maire de Lille et moi-même y tenons beaucoup. D'abord, ça va ramener des emplois sur le secteur, à la fois ceux directement liés aux activités d'Euratechnologies, mais aussi des emplois induits c'est-à-dire ceux qui vont aider Euratechnologies à vivre.

C'est aussi une véritable opération de restructuration urbaine qui s'étend sur 40 ha de part et d'autre de l'ancien canal de la Deûle, sur le territoire de Lille et celui de Lomme et qui va redonner vie au Marais, un quartier industriel de Lomme qui se mourait. On y trouvera des entreprises, des services, des logements de tous types avec le souci de mixité sociale.

La première phase de ce chantier va démarrer au printemps et concerne le cœur d'Euratechnologies, la zone économique proprement dit, qui va se loger dans l'ancienne friche Le Blan. Courant 2006-2007, l'opération urbaine, que l'on appelle « Les Rives de la Haute-Deûle » démarrera avec les premières opérations immobilières. ■





# Tout un avenir ensemble

« Bien dans sa ville, mieux dans sa vie » : cela a été le fil conducteur de l'action municipale depuis 4 ans. Cela reste l'ambition de Martine Aubry et de son équipe pour les années à venir. En effet, la municipalité assure ses missions d'aujourd'hui, celles que tout habitant est en droit d'attendre de sa mairie, mais elle prépare aussi l'avenir, le nôtre et celui de nos enfants. Surtout, elle souhaite construire cette ville de demain avec vous, de manière démocratique et citoyenne. Ensemble, faisons rayonner notre ville, dans le présent et par nos projets pour demain !



■ Délégations d'Ariane Capon et de Jeannine Escande

# Une *mairie* pour vous

Une mairie qui vous reçoit, qui vous écoute, qui vous renseigne, qui vous oriente, et bien sûr, une mairie qui vous informe : Lille Magazine chaque mois avec ses dix éditions de quartiers, des guides, des affiches, de l'info de proximité sur les chantiers, etc... sans oublier le site internet que nous allons dès maintenant re-fondre et réactiver.

En matière d'accueil du public, les 10 mairies de quartier permettent aux Lillois de faire toutes les démarches au plus près de leur domicile, sans avoir à se rendre à l'hôtel de ville. Des guichets polyvalents, parfois des guichets uniques, permettent de réduire les attentes. Le courrier, par La Poste ou internet, est traité rapidement afin qu'aucun Lillois n'attende pas trop longtemps une réponse à ses interrogations. L'entrée de l'hôtel de ville ouverte en 2001, a été progressivement reconfigurée pour que les services en relation avec une catégorie particulière d'usagers puissent disposer de tous les outils leur permettant de les satisfaire : Point Seniors ; Point

Petite Enfance, Point Personnes Handicapées.

Tous les Lillois sont des usagers de la mairie. On y vient pour des démarches administratives (état-civil, papiers, permis de construire, inscriptions à des activités ou sur les listes électorales, etc...), une réflexion est d'ailleurs en cours pour faciliter encore vos démarches grâce à « une carte de la vie quotidienne ». On vient aussi en mairie pour des célébrations comme les mariages, les Pacs ou les parrainages républicains. La Ville s'attache à rendre chacun de vos passages dans notre « maison commune », le plus agréable possible. Mais parce



## Salles municipales

Afin de garantir aux Lillois, aux Hellemois et aux Lommois un accueil de qualité, il a été décidé la rénovation de nombreuses salles municipales, comme celle de la salle des fêtes de Fives, celle du Palais Rameau qui se poursuit, ou l'Hospice Comtesse avec une remise en état de la cour pavée et des façades, sans oublier les façades du Palais Rihour

De nombreux travaux de modernisation ont été entrepris également dans les salles dont la gestion a été décentralisée dans les mairies de quartiers.

Un nouveau mode de gestion de ces équipements a été mis en place. Il garantit l'égalité et la transparence des attributions en privilégiant les associations dont les actions sont inscrites dans le programme municipal ■



que ses passages ne sont finalement pas si fréquents, des « pots d'accueil » ont lieu chaque année avec les nouveaux habitants. A l'automne dernier, Martine Aubry, Maire de Lille a innové en organisant la première cérémonie de bienvenue « dans la République » de tous les nouveaux ressortissants français, venant d'obtenir la nationalité.

Une politique aussi active et entreprenante ne peut se mener sans un gros travail sur les moyens et le management de l'administration municipale : 3500 agents dévolus au service des Lillois. Des femmes et des hommes de qualité, dont la vocation est le service rendu à leurs concitoyens.

Lille a fait le choix d'intégrer 208 emplois jeunes depuis 2001, auquel il faut ajouter l'effort important consenti pour intégrer 122 personnes en situation précaire (CES, CEC, apprentissage...). Cet effort sera poursuivi en 2005, avec notamment la sortie du dispositif emplois-jeunes de 65 personnes.

La ville s'attache aussi à une meilleure maîtrise des dépenses de fonctionnement et à une optimisation du patrimoine immobilier de la ville. Une grande attention est portée à l'entretien et à la maintenance des bâtiments dédiés au service aux citoyens (écoles, crèches, bibliothèques, mairies de quartier, salles de sports...) ■



■ Délégation de Pierre De Saintignon

## Une ville bien gérée

Pour atteindre ses objectifs, l'équipe municipale doit avoir non seulement des idées, mais aussi les moyens de les mettre en œuvre. Alors que l'Etat se désengage et se décharge de ses responsabilités sur les collectivités locales dans de nombreux domaines, la Ville de Lille s'efforce, ces dernières années, de maintenir le cap et de décaler les financements nécessaires aux actions qu'elle mène.

Lille fait ainsi preuve d'une incontestable modération fiscale et les taux des impôts locaux restent constants. Par ailleurs, Lille connaît une situation financière très favorable avec une capacité de désendettement largement meilleure que la moyenne nationale et un encours de la dette par habitant qui baisse de façon régulière.

Le désendettement très marqué permet de

tenir les objectifs d'investissement du programme municipal en limitant le recours à l'emprunt sur la durée du mandat, assurant ainsi une situation financière saine pour l'avenir. ■

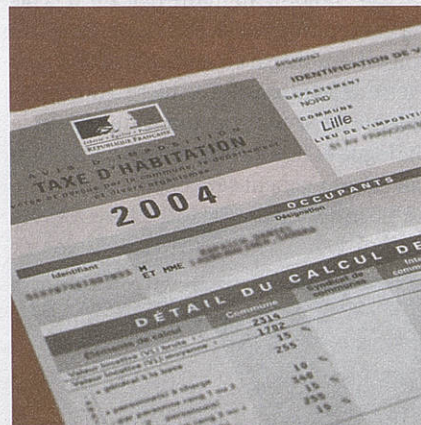

### Maison de la Médiation et du Citoyen

La Maison de la Médiation et du Citoyen assure auprès des lillois, hellemmois et lommois des missions d'accueil, d'écoute, d'orientation et d'accès aux droits dans divers domaines : droit de la famille, baux d'habitation, droit du travail, consommation, trouble du voisinage, interventions auprès des huissiers ou du centre des impôts. Ces consultations gratuites sont dispensées par un juriste, des conseillers en médiation, des associations, le délégué du Médiateur de la République et des avocats. La Maison de la Médiation assure en moyenne 300 consultations par mois dispensées par les agents de ce service (sans tenir compte des personnes accueillies dans le cadre des permanences d'associations, notaire, avocats, délégué du Médiateur). Dans le souci de proposer le meilleur accès possible au droit pour les citoyens lillois, les permanences d'avocats s'étendent depuis janvier 2005 à deux mairies de quartier : Lille-Sud et Moulins. ■

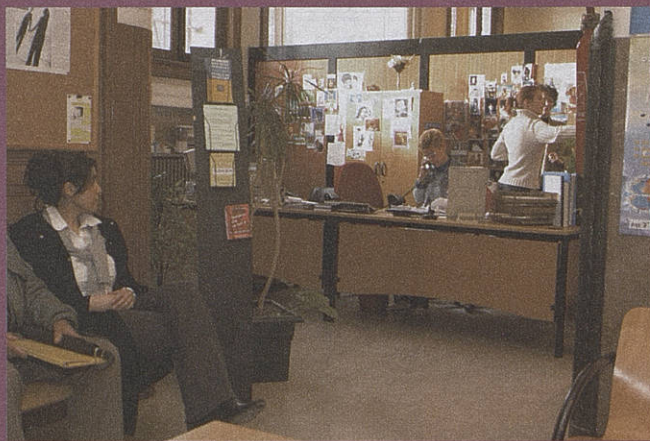

En terme de montant payé par le contribuable, la position de Lille se situe sensiblement en dessous des communes comparables. En 2003, la cotisation moyenne de la taxe d'habitation et de la taxe foncière est de :

	Taxe Euros/hab. d'habitation	Taxe sur le foncier bâti	Total
Lille	492	183	675
Bordeaux	515	391	906
Strasbourg	385	216	601
Lyon	456	217	673
Rennes	370	250	620
MOYENNE	444	251	695

■ Délégation de Dorothee Da Silva

## Commandes publiques

La bonne gestion des affaires municipales se concrétise également par une politique d'achats et de commandes publiques particulièrement rigoureuse et transparente. La ville de Lille applique bien évidemment le nouveau code des marchés publics, mais elle va même au-delà en se dotant de règles internes plus strictes encore que les obligations légales. Ainsi, la Ville se garantit des prestations de très bonne qualité aux meilleurs prix et dans le respect de la concurrence. Et c'est tant mieux pour le contribuable lillois ! ■



■ Délégation de Pierre de Saintignon

# La parole est aux lillois

Depuis 2001, sous l'impulsion de Martine Aubry, avec Michel Falise, Adjoint au maire délégué à la démocratie participative, puis, à son départ du conseil municipal en septembre 2002, avec Pierre de Saintignon et Annick Georget, Présidente de la commission municipale, le dialogue et la concertation avec les lillois ont été amplement développés. La démocratie participative à Lille s'appuie désormais sur trois niveaux

démocratiques :

- des lieux de proximité : les conseils de quartier et le conseil municipal d'enfants,
- des lieux de concertation au niveau de la ville : le Conseil Communal de Concertation, les commissions extra municipales, l'Office Municipal des Sports (OMS), la Commission de la vie nocturne, etc
- des lieux de démocratie directe : les Forums Citoyens et Ateliers Urbains de proximité. ■

Séance du Conseil Municipal d'Enfants

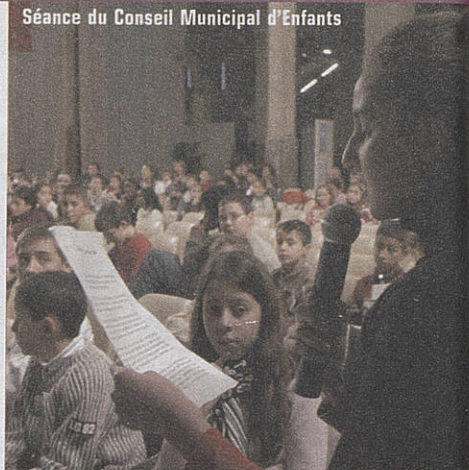

## Quelques chiffres

Au total plus d'un millier de personnes participe aux structures de démocratie participative dans la ville, à raison d'au moins une réunion par mois.

- 10 conseils de quartier, 280 conseillers de quartier
- 1 Conseil Municipal d'Enfants, 288 membres
- Conseil Communal de Concertation : 150 membres représentants de la société civile (associations, entreprises, syndicats, organisations, institutions) fonctionnant au sein de 6 commissions thématiques ou groupes de travail. Le CCC a déjà voté 25 avis dont onze sur saisine des élus.
- 7 Commissions thématiques extra municipales (handicapés, environnement, CLSPD, Comité agenda 21, Economie sociale et solidaire, Instance locale coordination gérontologique, OMS)
- Forums Citoyens : 20 réunions de quartier, 2000 participants.
- 4 Ateliers Urbains de Proximité ont été organisés (sur Jean-Baptiste Lebas, sur les Maisons Folie de Wazemmes et de Moulins, sur le Square de Mères à Fives).

Séance du Conseil Communal de Concertation



Un forum citoyen



## Conseils de quartier, acte II

Lille est une des premières villes de France à avoir créé des conseils de quartiers en 1978, plus de 20 ans avant que la loi ne l'impose aux villes de plus de 60.000 habitants. Le nombre de conseillers (entre 22 et 34) est fonction du nombre d'habitants dans le quartier. Chaque conseil, présidé par un élu, est composé pour moitié de conseillers désignés au prorata des groupes politiques du conseil municipal, et l'autre moitié de représentants des « forces vives », associations, commerçants ou habitants souhaitant se rendre utile pour leur quartier. Leur mandat est de 3 ans. 2004 était donc une année de renouvellement et les 280 nouveaux conseillers qui composent les 10 conseils de quartier de Lille, ont été installés par le conseil municipal, fin septembre. Ils constituent un lien irremplaçable et indispensable entre les Lillois et la municipalité qui réfléchit actuellement à les rendre encore plus efficaces. ■



Renouvellement des conseillers de quartier en 2004





■ Délégation de Marie-Thérèse Rougerie

# Appuyer la vie associative

Depuis 2001, la Ville a renforcé de façon significative les moyens mis à disposition des associations. Le Point d'Appui à la Vie Associative (P.A.V.A.), service municipal situé 10 rue Malpart, développe désormais une large palette de services en direction de la vie associative. En plus de l'accueil quotidien et de l'accompagnement des créateurs et des responsables d'associations, le P.A.V.A. met à la disposition du public un centre de documentation associative, un répertoire des 2400 associations sur papier et sur cd rom, et sur le web. D'autre part, il a mis en place en 2004, des stages de formation de bénévoles (trésoriers et administrateurs) auxquels 60 associations ont participé. Le P.A.V.A. a également créé un bureau de bénévolat en collaboration avec France-Bénévolat afin de faciliter la mise en contact entre les bénévoles et les associations. Enfin, une attention toute particulière a été

portée aux associations en création à travers la mise en place d'une aide au démarrage d'un maximum de 750 euros pour permettre aux associations nouvellement créées de couvrir les premières dépenses incontournables de fonctionnement. Ces aides ne sont pas automatiques. Les projets associatifs retenus (une centaine en trois ans) le sont en fonction de l'utilité sociale, de la pertinence et de l'immersion de l'association dans les quartiers. Au delà, Lille aide de nombreuses associations actives dans des domaines très variés comme l'action sociale, le sport, la culture notamment pour compenser le retrait de l'état sur certaines actions. Cette politique permet à la Ville de bénéficier d'une pépinière d'associations. Elle sera poursuivie durant la deuxième partie du mandat qui devrait voir s'étendre encore l'activité du P.A.V.A. pour aboutir à la création d'une maison des initiatives. ■

# Relations Syndicales

La ville de Lille apporte un soutien financier aux principales organisations syndicales (CFDT, CFTC, CGC, CGT, FO, FSU, SUD, UNSA,...) dans leurs actions sur le territoire Lillois. A l'occasion de la fête du travail du 1<sup>er</sup> mai, leurs représentants sont reçus par le Maire de Lille.



La valorisation des associations lilloises se concrétise par l'organisation tous les 2 ans du « Boulevard des associations » qui rassemble 340 associations et 7500 visiteurs.







■ Délégations de Martine Filleul et de Dorothee Da Silva

## Lille rayonne

Avec une véritable explosion de la fréquentation et des sollicitations faites à l'office de Tourisme, Lille 2004, source de reconnaissance dans le concert des cités qui comptent en Europe, a définitivement confirmé l'attractivité touristique de Lille, déjà largement révélée depuis quelques années. La « destination Lille » est aujourd'hui programmée par plus de 70 tours opérateurs mondiaux ! Pour accueillir ce flot de touristes, le travail avec les professionnels (cafés, restaurants, hôtels, taxis) et les partenaires culturels a été approfondi. Promue Ville d'Art et d'Histoire en 2004, ville de congrès internationalement réputée, dotée de deux nouveaux hôtels de

prestige, Lille développe aujourd'hui une offre dynamique, complète et très professionnelle. Lille Grand Palais participe au rayonnement de la ville. Complexe unique en son genre, il accueille en moyenne par an environ 300 manifestations et plus d'un million de personnes (congressistes, exposants, spectateurs et visiteurs). Il est aujourd'hui une référence européenne dans le milieu professionnel des organisateurs de manifestations. Des circuits de découverte ont également été mis en place, qui toucheront à terme l'ensemble de la ville. Deux études ont été lancées pour la mise en lumière du patrimoine et le développement du tourisme fluvial dans la ville.

### Zénith - Lille Grand Palais

Le Zénith de Lille Grand Palais est devenu le 1<sup>er</sup> Zénith de France après Paris. En effet, en 2003 et 2004, il a accueilli 100 représentations pour 350 000 spectateurs.

Quelques exemples de spectacles :

- Internationaux : David Bowie, Diana Krall, Placebo, Ben Harper
- Nationaux : Johnny Hallyday, Eddy Mitchell, Charles Aznavour, Florent Pagny, Patricia Kaas, Kyo
- Humour : Jean-Marie Bigard, Laurent Gerra, Gad El Maleh
- Comédies musicales et Ballet-Dance : Maurice Béjart, Autant en Emporte le Vent, Les Demoiselles de Rochefort, Riverdance
- Et divers événements : NRJ Music Tour, Secours Populaire, Nuit des Trophées.

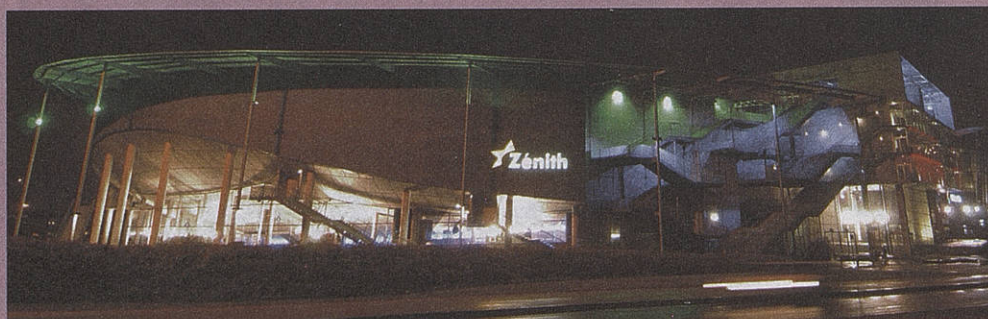

Quelques actions :

- La Salle des Gardes du Palais Rihour a été rénovée : 75m<sup>2</sup> de plus ont été mis à disposition du public, une boutique aménagée, des bornes tactiles installées. L'Office de Tourisme offre ainsi un accueil à la hauteur de l'image de la ville.
- La centrale de réservation hôtelière a été élargie permettant aux touristes de connaître l'état de l'offre dans toute la métropole et de pouvoir réserver.
- 2 nouveaux city tours — bus touristiques — ont été mis en service et permettent de découvrir la ville en 7 langues dont le chinois, dans de meilleures conditions en particulier pour les personnes handicapées.
- Afin de renforcer le tourisme de court séjour et de consolider l'impact de Lille 2004, la Ville a soutenu l'édition du guide Hachette « Un grand week-end à Lille », devenant ainsi la première ville française après Paris à bénéficier d'une place dans cette prestigieuse collection.
- De nouveaux circuits de découverte ont été créés afin d'intégrer de nouveaux quartiers dans une dynamique touristique. ■

L'Office de Tourisme de Lille





# Lille ouverte sur le monde

■ Délégations de Martine Filleul et Ginette Verbrughe

Jumelée avec 12 villes dans le monde, la Ville de Lille poursuit depuis 2001 une action marquée d'une triple volonté :

- Des coopérations solidaires :

Avec Naplouse (voir ci-dessous) mais aussi avec Saint-Louis du Sénégal, pour un programme d'appui à la décentralisation, à la santé et à l'éducation se poursuit.

- Des liens renforcés avec les pays dont Lille est proche :

Le Maroc, l'Algérie et la Pologne ont un lien ancien avec le Nord-Pas-de-Calais, où vivent de nombreux habitants originaires de ces trois pays. La Ville de Lille a donc naturellement le souhait de nouer avec eux des liens plus approfondis en recherchant un jumelage de coopération dans les domaines de la santé, de la solidarité, de l'éducation, de la culture et du développement durable et en y impliquant fortement les populations des deux côtés. L'été 2004 a vu le lancement d'un jumelage avec la ville d'Oujda (ville marocaine de la région de l'Oriental, frontalière avec l'Algérie). Des contacts sont en cours avec des villes

polonaises et la réflexion est ouverte sur un jumelage algérien.

- Des actions constantes avec nos partenaires européens :

Les programmes de coopérations scolaires, sportives et sociales ont été poursuivis avec la ville de Leeds en Grande-Bretagne, où s'est déroulée une French Week, qui a valorisé la culture lilloise (Wazemmes l'accordéon et le Conservatoire) et la créativité du Faubourg des Modes.

Au-delà des jumelages, la Ville de Lille mène d'autres actions de solidarité internationale. Par l'intermédiaire de la Fondation de Lille ou d'associations comme Cap Humanitaire, des aides structurelles ou d'urgence sont apportées. Ce fut par exemple le cas suite aux séismes en Algérie en 2003, au Maroc en 2004 ou suite au récent raz-de-marée en Asie.

La municipalité s'engage pour le développement économique et social par l'appui à des projets concrets, mais aussi pour la défense des Droits de l'Homme. Chaque année des "semaines des droits de l'homme" sont ainsi organisées en partenariat avec plusieurs associations. Après le Chili en 2003, 2004 fut placée sous le thème de l'esclavage moderne (travail des enfants, immigration clandestine, prostitution...)

Outre l'organisation d'expositions et de conférences, cet engagement municipal se traduit concrètement par une pratique d'achat respectueuse de l'éthique et par l'intégration dans les marchés publics de la Ville de Lille, de clauses permettant notamment de respecter les droits de l'homme et de l'enfant. ■

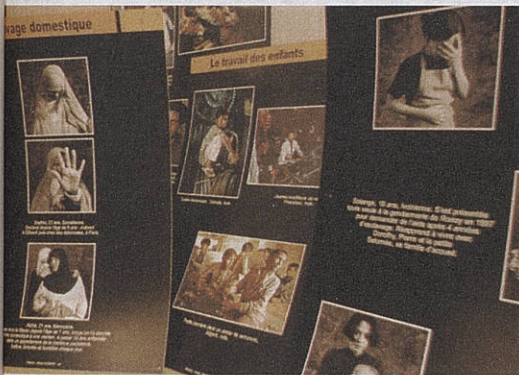

Exposition en Mairie de Lille

## Coopération *solidaire*

Avec sa ville jumelle de Naplouse (Palestine), confrontée à une situation humanitaire lourde, un programme de soutien (missions de techniciens, aides à la reconstruction, distribution de kits d'urgence, notamment) a été mis en place par la municipalité, avec l'appui de Médecins du Monde et de la Fondation de Lille. Par ailleurs, des enfants ont été accueillis à Lille et des stagiaires (médecins, psychologues, animateurs sociaux, pom-

piers) ont pu venir se former à Lille. L'organisation de Rencontres Médicales de la Paix, réunissant des médecins européens, israéliens et palestiniens pour ouvrir grâce à la médecine le dialogue entre peuples, n'a pu finalement être entreprise, compte tenu de l'aggravation de la situation, mais cette idée reste envisagée. D'ores et déjà, Lille est identifiée internationalement comme référente-santé du réseau d'appui à la Palestine. ■

### Un seul pays : la terre

La première pierre de Gaïa — terre en grec — a été posée en septembre dernier. Ce centre d'éducation au développement et à la citoyenneté internationale commencera ses activités en milieu d'année 2005. Il est créé à l'initiative du « Partenariat avec Saint-Louis du Sénégal et sa région », association mise en place suite au jumelage entre Lille et Saint-Louis en 1978. Gaïa, projet unique en France, va sensibiliser les jeunes à l'interdépendance des pays dans le monde et aux conditions d'un développement durable. Objectif : faire de ces enfants des citoyens actifs aussi bien à l'école que dans leur quartier ou à l'échelle mondiale. Dans un espace de 280 m<sup>2</sup> constitué de décors grandeur nature, notamment d'un village africain, des ateliers serviront de cadre pour des jeux de rôle visant à faire découvrir les richesses et contraintes de la vie quotidienne d'un pays du Sud. Gaïa accueillera des élèves du primaire, collégiés et lycéens, des jeunes des centres sociaux, des centres de loisirs, de structures d'insertion, des étudiants ou adultes œuvrant dans ce domaine. Ce centre, installé rue Victor Renard, à Lille-Sud, bénéficie du soutien de la Ville de Lille, la Préfecture de Région, les Conseils régional et Général, Lille Métropole Communauté Urbaine.







Nouveau complexe sportif Gagarine

# Bois-Blancs

Le géant Bébécamol



L'aménagement du secteur de la Haute Deûle est le principal projet de ce mandat. Désormais connu sous le nom d'Euratechnologies/Rives de la Haute Deûle ce projet s'articule autour de deux châteaux, témoins de l'industrie textile d'autrefois, Le Blan et Laffont. Ils vont être réhabilités puis transformés en pôle de bureaux et de services liées aux nouvelles technologies de l'information et de la communication. Construction de 500 nouveaux logements et

Perspective de quelques bâtiments d'Euratechnologies



l'aménagement d'espaces publics. Les premiers travaux démarrent en 2005... L'aménagement des berges de la Deûle se poursuit et la réalisation d'une base fluviale est à l'étude. Toujours dans l'esprit d'Euratechnologies, une cyberbase, espace d'initiation et de découverte aux outils informatique et multimédia ouverte à tous, a vu le jour à l'école Desbordes-Valmore. Depuis 2001, l'évolution des Bois-Blancs a également été marquée par la création du complexe sportif Youri Gagarine, l'affirmation de la vocation culturelle de l'Es-

pace Pignon, l'attribution d'un local pour l'expression des cultures urbaines, la rénovation de l'école Desbordes-Valmore. Enfin, le quartier a fait de la politique de la jeunesse une prio-

rité, notamment autour du Chalet, lieu d'accueil et d'animations pour les jeunes, en partenariat avec d'autres acteurs associatifs... ■

### Choses dites, choses faites

- Réaménagement de l'avenue de Dunkerque en cours, afin de redynamiser le commerce, de favoriser les piétons et l'accès aux transports en commun
- Réfection de la place publique devant l'église Saint-Charles
- Aménagement des abords de l'école de musique (voirie, éclairage, signalétique)
- Réaménagement de l'école Desbordes-Valmore
- Inauguration du complexe sportif Youri Gagarine (club-house, terrain synthétique, parking)
- Réalisation du Pôle Espoir du canoë kayak
- Création d'une cyberbase
- Ancienne usine Dilor ouverte aux cultures urbaines
- Création du géant de quartier Bébécamol
- Organisation d'expos et de spectacles culturels à l'Espace Pignon

### Quelques chantiers en vue

- Lancement des premiers travaux pour le projet Euratechnologies/Rives de la Haute Deûle
- Poursuite de l'aménagement des berges de la Deûle
- Aménagement du terrain des Vachers (concertation engagée en 2005 avec la population)
- Restructuration et rénovation du secteur petite enfance dans la maison de quartier
- Aménagement de voirie de l'avenue Léo Lagrange, de l'allée Carolus et du quai Géry Legrand





Réouverture de l'Opéra

**P**arce qu'il regroupe une offre commerciale et touristique importante et que plus de 350 000 personnes par jour viennent y travailler, faire leurs courses ou s'y promener, on peut parfois oublier que le Centre est un quartier à part entière, le plus grand de Lille. Le Centre a bénéficié d'une dynamique formidable grâce à Lille 2004, capitale européenne de la culture. Plusieurs sites patrimoniaux ont été rénovés et mis en valeur. L'Opéra a rouvert ses portes après des travaux d'envergure pour le bonheur des amateurs mais aussi des non-initiés que l'équipe souhaite attirer. L'oc-

casation « Lille 2004 » a également été saisie pour entreprendre des transformations urbaines. C'est ainsi que la rue Faidherbe et le Quai du Wault ont été aménagés de manière à favoriser les piétons, créant une promenade urbaine qui englobe les squares Foch et Dutilleul embellis. En matière d'espaces verts, le boulevard Jean-Baptiste Lebas est en train de vivre une métamorphose qui va aboutir à la création d'un parc de 3 hectares. La municipalité a aussi

travaillé pour que la population vive mieux au quotidien, avec la rénovation des salles de sports Jean Macé et Noël d'Hérain, un travail de mémoire sur l'histoire de Saint-Sauveur, la réinstallation du centre social et de l'école de musique dans des locaux plus vastes et adaptés, en privilégiant la mixité sociale à laquelle elle est si attachée. ■

### Choses dites, choses faites

- Restauration des portes de Roubaix et de Paris, d'une partie de l'église Saint-Maurice, du Palais Rameau
- Aménagement de la rue Faidherbe, du quai du Wault
- Réaménagement de la place des Buisseries, de la place Sébastopol avec plantation d'arbres
- Création d'un parc sur le boulevard JB Lebas (en cours) et fin de l'aménagement du Parc Matisse
- Rénovation des squares Foch-Dutilleul, Angellier, de la Bobine
- Rénovation des équipements sportifs Jean Macé et Noël d'Hérain
- Ouverture d'un bureau de police à Euralille
- Relocalisation du centre social la Busette et de l'école de musique dans de nouveaux locaux
- Poursuite du programme Euralille II qui va transformer une partie du quartier (arrivée de l'Hôtel de Région, logements et commerces, nouveaux équipements...)



Rénovation des squares Foch-Dutilleul

Centre

### Quelques chantiers en vue

- Réaménagement de la place Mendès France, de la place Rihour
- Végétalisation de la rue Solférino
- Création d'une Maison de l'Emploi
- Projet d'une salle de sports
- Réaménagement des sous-sols de la médiathèque Jean Lévy pour des expositions et conférences





Le centre commercial Concorde

### Quelques chantiers en vue

- Aménagement de l'avenue Beethoven et amélioration du franchissement du pont de Loos
- Requalification des pieds d'immeubles et des espaces verts sur le secteur Concorde
- Aménagement d'un pôle sportif sur le site de l'EPDSAE
- Construction d'une nouvelle mairie de quartier

## Faubourg-de-Béthune

**T**out au long des quatre années écoulées, la municipalité a réparti ses efforts sur chacun des quatre secteurs qui composent le Faubourg-de-Béthune. Depuis 2001, 90 réunions publiques ont permis d'impulser, d'orienter, d'informer et d'expliquer les différents projets. L'accent a été mis sur les aménagements urbains à réaliser pour en poursuivre la transformation engagée. De nouveaux équipements ont été mis à la disposition des habitants comme une bibliothèque multimédia, une antenne Caf, un terrain multisports de proximité, des jardins potagers... A noter la nouvelle orientation qui a permis d'impliquer davantage les jeunes afin d'apporter des réponses en terme d'insertion, de sport ou de culture plus proches de leurs besoins. Enfin, le conseil de quartier a également soutenu la création d'une dizaine d'associations. ■

Un local a été créé pour les jeunes

### Choses dites, choses faites

#### CONCORDE

- Création d'une médiathèque
- Création de jardins en pied d'immeubles
- Changement du sens de circulation rue Léon Blum, création d'une zone 30
- Création d'une aire de jeux square Toulouse Lautrec
- Réfection de la toiture du centre de la petite enfance
- Création d'un local jeunes
- Aménagement d'un local pour le judo et la boxe thaï
- Aide à l'agencement d'un cybercentre
- Aménagement d'un local infirmier dans l'école Chénier

#### BABEUF VERHAEREN

- Aménagement des aires de jeux Babeuf et jardin public
- Création d'un espace adultes-enfants avec bancs et tables de pique-nique
- Sécurisation de l'avenue Beethoven, changement de sens de la rue Babeuf et mise en zone 30, passage piétonnier sécurisé boulevard de la Moselle, réfection des trottoirs et de la chaussée des rues Verhaeren et Barbusse
- Réfection de la cour d'école Aicard
- Embellissement du cadre de vie par la pose de jardinières
- Aménagement d'un terrain de foot et installation d'un mur pare ballons
- Création d'une salle polyvalente
- Réfection du club des personnes âgées

#### VIEUX FAUBOURG

- Création de jardins ouvriers chemin du Bazinghien
- Espace vert rue d'Emmerin
- Aménagement des aires de jeux Martinet et Collosse
- Réfection des trottoirs et de la chaussée des rues Chevalier de l'Espinard, Calvin, Augereau, du Mal Assis et du Faubourg-de-Béthune
- Sécurisation de la tour Blériot

#### BALTIQUE

- Installation d'une benne à verre enterrée
- Création d'un local municipal d'animation
- Implantation d'un terrain multisports
- Impulsion pour la réhabilitation de logements

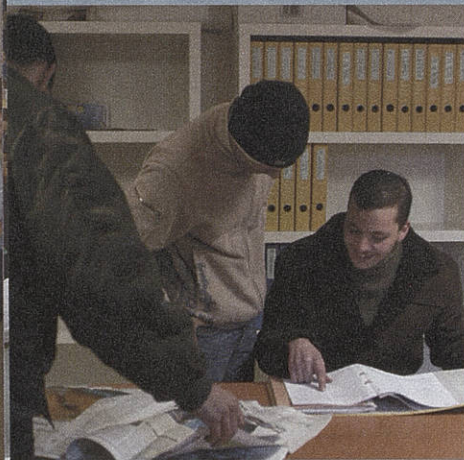





La création d'une place centrale

### Choses dites, choses faites

- Démarrage des premiers grands travaux pour la création de la nouvelle place du quartier
- Relocalisation du centre social Mosaïque dans de nouveaux locaux square des Mères
- Achèvement du pôle sportif Roquette
- Construction d'un roller park bd de l'Usine
- Rénovation de la salle des fêtes rue de Lannoy
- Ouverture d'un espace de création et de répétitions pour les artistes rue Cabanis
- Rénovation du square Lardemer
- Fin du chantier de rénovation du lycée professionnel Ferrer
- Réalisation des travaux suite aux dégâts causés par plusieurs inondations entre 1995 et 2001 (curage de collecteurs, 3<sup>e</sup> siphon creusé), effort poursuivi en 2005 avec la construction sous la rue Gutenberg d'un bassin de rétention pour éviter les inondations.
- Ouverture du bureau de police rue de Lannoy

**L**e cœur du projet municipal pour Fives, c'est la création d'une nouvelle place centrale, face à la mairie de quartier. C'est l'exemple même de la stratégie de reconquête que la municipalité entend appliquer à ses quartiers. Fives veut soigner son image notamment en continuant d'améliorer son cadre de vie. Les espaces publics se transforment, des logements sont construits, place

et squares vont être réaménagés... Et parce que l'animation sportive et culturelle contribue à l'équilibre social, de nouveaux équipements voient le jour comme le pôle sportif Roquette ou la création d'un lieu d'artistes rue Cabanis, la salle des fêtes a été rénovée et le centre social vient juste d'être relocalisé afin de répondre au plus près aux besoins de la population... ■

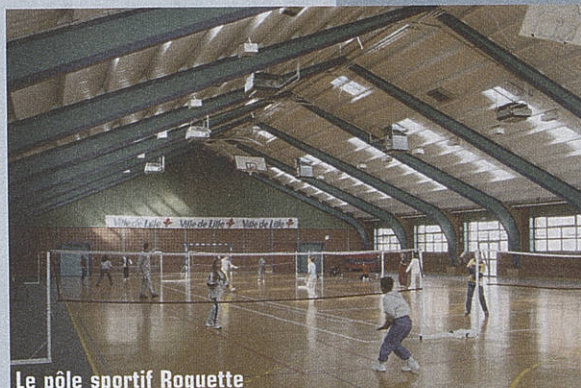

Le pôle sportif Roquette

FIVES

### Quelques chantiers en vue

- Requalification de la rue Pierre Legrand par un embellissement des espaces publics et des opérations immobilières (65 logements sur la friche Berger, 35 logements sur la friche Shell...)
- Traitement esthétique des entrées de quartier, rues Pierre Legrand, Bernos, des Girondins et Gutenberg, en lien avec les travaux de la place de Fives
- Conception du projet pour le réaménagement de la place Madeleine Caulier
- Rénovation du square des Mères en lien avec les habitants
- Création d'un nouveau square Roggeman sur un terrain rue Coustou
- Réalisation de nouveaux programmes locatifs ou d'accession à la propriété (80 logements sur l'îlot Frémy/Courbet, 40 logements rue Eugène Jacquet...)
- Étude d'urbanisme pour la transformation de l'ancien site Fives Cail Babcock (projet de maison des syndicats, projet de lycée, projet de lieu de mémoire ouvrière...)



La salle des fêtes de Fives rénovée



**S**il est un projet emblématique de l'ambition qu'a la municipalité pour Lille-Sud, il s'agit bien de celui du Faubourg des Modes! Bien sûr, tout ne tourne pas uniquement autour de cette initiative pour ce quartier, le plus jeune de Lille. L'amélioration du quotidien de sa population tient à son habitat, son cadre de vie, au développement économique, aux équipements de proximité dont elle dispose. Une crèche a été réaménagée, un restaurant scolaire construit, des terrains de sport créés ou rénovés. Un changement d'environnement peut aussi souvent entraîner un changement de vie et de perspectives. Un vaste chantier de démolition a fait disparaître les trois barres, Pacifique, Asie et Afrique, par exemple. Les habitants, qui ont ainsi pu quitter ces habitations inadaptées au contexte social et devenues insalubres, ont été suivis dans leur relogement. Le renouvellement urbain de Lille-Sud va s'intensifier dans les prochaines années. Les secteurs « Faubourg d'Arras-Europe » et « Cannes-Arbrisseau » sont concernés. Amélioration du cadre de vie, environnement résidentiel de qualité et créa-

### Choses dites, choses faites

- Réaménagement et extension de la crèche Marie Curie
- Rénovation et restructuration de l'école Turgot
- Construction du restaurant scolaire Jean Bart
- Relocalisation de l'école de musique dans de nouveaux locaux
- Création du terrain de sport Raymond Kopa
- Création de la halle de glisse
- Création d'une salle de musculation
- Rénovation de la salle de sport Antoine Blondin et construction d'une nouvelle salle
- Rénovation du local associatif rue des Mésanges
- Démolitions des barres LMH Pacifique, Asie et Afrique
- Réaménagement du Pont des Postes
- Aménagement de la rue Oscar Lambret

tion de nouveaux pôles d'attractivité sont au programme. L'installation d'une structure telle que la halle de glisse y contribue. Cet équipement de grande qualité est le 3e du genre à être construit en France. Et c'est donc là aussi qu'est en train de voir le jour un Faubourg des Modes. Objectif : faire venir la mode et la création rue du Faubourg des Postes, avec des ateliers, des boutiques, des services qui vont se coupler à une rénovation impor-

tante de cette rue grâce, notamment, à une réfection de la chaussée et à un embellissement des façades... ■

Nouvelles places à la crèche Marie Curie

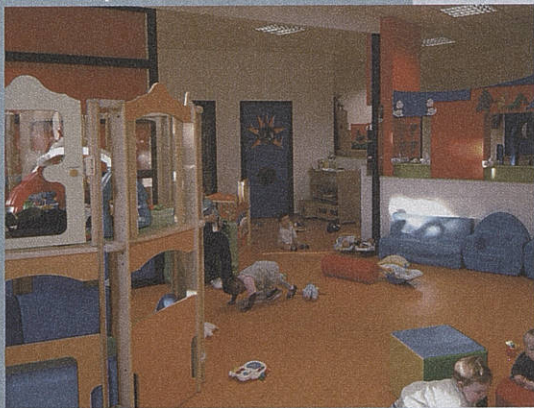

tant de cette rue grâce, notamment, à une réfection de la chaussée et à un embellissement des façades... ■

### Quelques chantiers en vue

- Poursuivre le Faubourg des Modes
- Poursuivre le développement d'Eurasanté et de la ZFU
- Requalifier les places Edith Cavell, Albert Thomas et autour de l'église du Cœur Immaculé de Marie
- Renforcer l'action du centre social Lazare Garreau, du centre social de l'Arbrisseau, du club Léo Lagrange
- Soutenir les actions autour de la parentalité et les actions pour les jeunes
- Développer les liens avec le CHRU et les professionnels de santé du quartier
- Multiplier les contacts avec les entreprises de la zone franche pour ouvrir des perspectives d'emploi aux jeunes

### Hôtel de police : la Ville interpelle l'Etat

La construction, tant attendue par les habitants mais aussi par les policiers, du nouvel hôtel de police à Lille-Sud, a malheureusement pris du retard en raison des choix budgétaires de l'Etat. Grâce à une intervention du Maire et de ses adjoints, le retard a pu être ramené de deux ans à un an et les travaux devraient donc commencer en 2006.



Le Faubourg des modes habille la rue du Faubourg des postes



L'arrivée de la Fac de Droit, en 1995, a été l'un des premiers signes concrets et bien visibles d'une politique de rénovation générale pour le quartier. Depuis, les projets municipaux ont contribué à accélérer sa mutation. Trois idées essentielles se sont imposées et fondent l'action municipale à Moulins : y améliorer la qualité de vie, y développer le lien social et en changer l'image. En matière de logement, les projets sont conçus pour favoriser la mixité sociale et l'accessibilité au plus grand nombre. La barre grise du boulevard Marcel Bertrand a été dé-

molie, entraînant le relogement d'une centaine de familles dans de meilleures conditions, relogement coordonné par la Ville, avec accompagnement social si besoin était. Une trentaine de ces familles a d'ailleurs posé ses valises dans une nouvelle résidence LMH sur le secteur de Belfort-Sud qui termine ainsi sa requalification. Pendant que l'amélioration du parc social de logements sur la ceinture sud du quartier est en bonne voie, les efforts pour reconquérir l'habitat ancien au cœur du quartier sont amplifiés. Une cellule de veille contre l'insalubrité, par exemple, a été créée



Résidence Les Hauts de Moulins

### Choses dites, choses faites

- Démolition de la barre grise et relogement des locataires
- Construction de la résidence Les Hauts de Moulins
- Requalification des espaces extérieurs de la résidence Belfort
- Ouverture de la Maison Folie
- Début des travaux d'agrandissement du Prato
- Construction de la halle de sports et d'athlétisme Jean Bouin
- Construction d'un restaurant scolaire rue Duruy
- Création d'un espace éducatif à la maison de quartier
- Poursuite de la rénovation du jardin des Plantes
- Démarrage du mur anti-bruit en bordure du jardin des Plantes, le long du boulevard périphérique
- Poursuite de la requalification de la rue d'Arras et installation de la mission locale en rez-de-chaussée d'immeuble
- Prolongation et mise en double sens de la rue Jean Jaurès
- Ouverture du pôle mère-enfant et d'une maison médicale d'urgence au sein de l'hôpital St-Vincent, travail sur la santé, sur l'alimentation avec les jeunes
- Création d'une association de commerçants

de manière à faire reculer les pratiques des « marchands de sommeil » qui profitent des difficultés de certains habitants. Un « bond » en qualité a été réalisé grâce à la construction de 57 maisons de ville sur la friche Méo.

La municipalité multiplie ainsi les animations festives, culturelles, les initiatives d'habitants et travaille en partenariat avec le vivier dynamique des associations.

La création d'une Maison Folie, l'agrandissement du théâtre du Prato, la nouvelle halle de sport Jean Bouin sont des réalisations répondant à la demande des habitants et de faire évoluer l'image de Moulins. Mise en valeur de l'identité et du patrimoine, vitalité culturelle, solidarité peuvent aussi y contribuer. ■

### Quelques chantiers en vue

- Réaménagement du square Delesalle
- Lancement d'études d'urbanisme sur la porte de Valenciennes (pour transformer en profondeur l'ensemble des espaces urbains de ce territoire)
- Réaménagement du secteur Plaine / Fontenoy / Philippe de Comines et réalisation d'un espace vert de proximité
- Travail sur la restructuration de la mairie de quartier



Rénovation du jardin des plantes



# Saint-Maurice-Pellevoisin

L'objectif est de continuer à doter de nouveaux logements et des nouvelles structures sociales, sportives, associatives, scolaires et d'équipements collectifs nécessaires tout en conservant le caractère résidentiel et la qualité de vie tant appréciés de ses habitants. Ainsi durant les quatre années écoulées, un pôle sportif a été construit rue Saint-Gabriel. L'école maternelle La Fontaine a bénéficié d'une extension, les rues St-Gabriel et Vantroyen ont été sécurisées, des espaces verts ont été créés ou requalifiés... La municipalité s'est aussi attachée à créer du lien social et à favoriser le brassage des populations au travers d'événements conviviaux, à son initiative, ou en soutenant des associations. D'autres équipements collectifs sont programmés pour venir renforcer la qualité de proximité de ce quartier ■

**Construction de bureaux et de logements à l'entrée du quartier du côté d'Euralille**



Une nouvelle salle de sports, rue St-Gabriel

## Choses dites, choses faites

- Transformation de l'entrée du quartier du côté d'Euralille, le long de la rue du Faubourg de Roubaix
- Restructuration des espaces verts Laplace et square de Copenhague, création d'un square rue Eugène Jacquet et dans l'îlot Saint-Maurice
- Construction d'une salle de sports (basket, volley, foot, badminton) et d'une salle spécialisée (arts martiaux et gymnastique) rue Saint-Gabriel
- Aménagement du pôle sportif avenue Duray
- Aménagement de l'espace sportif du Grand Séminaire
- Extension de l'école maternelle rue Parayon
- Réhabilitation des vitraux de l'église Saint-Maurice et rénovation intérieure
- Ouverture au public du parc de la mairie de quartier, gardienné



## Quelques chantiers en vue

- Relocalisation de l'école de musique et de la maison de quartier
- Réalisation d'une salle polyvalente et construction d'un club du 3e âge
- Restauration de la salle des sports Jean Zay
- Mise en zone 30 de la rue Jules Vallès et sécurisation de la sortie des écoles rue Hippolyte Lefebvre
- Construction de nouveaux logements privés et sociaux rue du chevalier Français/Faubourg de Roubaix d'ici 2007





Le square Alfred de Vigny rénové

**D**epuis 4 ans deux nouveaux équipements importants ont été ouverts : la résidence de retraite Rachel Meresse et la maison de quartier. La création d'un centre de la petite enfance est également en projet, tout en maintenant la halte-garderie « Les lutins » qui accueille principalement des bambins polyhandicapés. Pour les adeptes du sport, un parcours de santé a été installé dans le parc boisé de la Citadelle et les allées sont progressivement refaites pour la joie des joggeurs et des promeneurs. Une partie de l'avenue Léon Jouhaux a été également fermée à la circulation et transformée en promenade. Un square Alfred de Vi-

gny, a été créé et un autre, Fulton, va bénéficier d'un embellissement. Enfin, le quartier a besoin de quelques réaménagements afin de réorganiser

stationnement et déplacements, une priorité pour les quelques années à venir... ■

### Choses dites, choses faites

- Ouverture de la résidence de retraite Rachel Méresse
- Ouverture d'une maison de quartier
- Rénovation du Palais Rameau
- Lourds travaux de sécurité réalisés sur les toitures-terrasses du groupe scolaire Léon Jouhaux
- Rénovation de la façade de l'école Bichat et de l'ex-collège Mme de Staël
- Étude commerciale sur le linéaire Colbert
- Rénovation du square Fulton et création du square Alfred de Vigny
- Fermeture d'une partie de l'avenue Léon Jouhaux afin de la transformer en promenade pour piétons, cyclistes et autres rollers...
- Travaux dans le jardin Vauban
- Premiers aménagements dans le parc de la Citadelle



Une maison de quartier a ouvert ses portes.

### Quelques chantiers en vue

- Aménagement de la place Tacq, en lien avec l'aménagement de l'entrée de ville Porte de Béthune
- Réaménagement de la rue d'Isly
- Réaménagement de la place du Maréchal Leclerc afin, notamment, de limiter la vitesse des véhicules et de valoriser cet espace, notamment par davantage de verdure
- Aménagement des boulevards de la Lorraine et de la Moselle
- Réfection des trottoirs rue Ghesquière et place Genevières
- Ouverture d'un centre de la petite enfance dans l'ex-école Littré
- Réfection du sol de la salle de sport de l'école Bichat et transformation en salle polyvalente
- Construction de 80 logements sociaux sur les ateliers municipaux Béranger





Le Quai du Wault a bénéficié d'un embellissement.

**N**aturellement, le Vieux-Lille est connu pour être une vitrine culturelle et touristique qui attire bien des visiteurs. Mais le quartier n'a pas pour unique vocation de jouer les « musées » où chacun se promène en y admirant les beautés ! Sa population souhaite bien y vivre aussi et les réalisations engagées ces dernières années répondent aussi bien au souci de préserver le patrimoine que d'y favoriser la mixité sociale tout en tenant compte des besoins des habitants.

C'est ainsi que la Porte de Gand et ses remparts retrouvent peu à peu leur éclat d'antan grâce à un chantier de rénovation de longue haleine. Les églises Sainte-Catherine, Sainte-Marie-Madeleine et Saint-André ont profité

de Lille 2004, capitale européenne de la culture pour engager des travaux notamment de mise en sécurité et de restauration intérieure. Après avoir été dotée d'une façade contemporaine en 1999, la cathédrale Notre-Dame-de-la-Treille voit ses abords aménagés tant pour les promeneurs que pour les habitants du

quartier. Le Vieux-Lille a aussi connu un chantier d'envergure sur le site des anciens abattoirs. Commencé en 1997 et situé entre les rues du Guet et Saint-Sébastien, il a vu, jusqu'en 2004, les logements se construire, par tranches, agrémentées d'espaces de verdure et de bassins d'eau. Des commerçants s'y sont installés et la Ville y a ouvert une structure d'accueil pour la petite enfance. Ce sont quelque 3000 habitants supplémentaires qu'a accueillis le quartier... ■

### Quelques chantiers en vue

- aménagement des places Louise de Bettignies et du Lion d'Or
- aménagement des places des Archives et du Concert
- requalification et réaménagement de la rue de Gand
- étude pour le transfert de la bibliothèque dans la Hallé aux Sucres
- restauration du Pont Napoléon, entre l'Esplanade et le Champ de Mars



Un jardin a été créé dans l'îlot Jean-Jacques Rousseau.

### Choses dites, choses faites

- Rénovation de l'Hospice Comtesse
- Réaménagement du Quai du Wault
- Piétonnisation de la rue de la Monnaie le dimanche
- Zone 30 autour de la rue Saint-Sébastien et des écoles
- Rénovation porte de Gand et ses remparts
- Réfection complète de la rue Saint-André
- Création du jardin de l'Abbaye de Loos (dans l'îlot Jean-Jacques Rousseau)
- Aménagement de la deuxième tranche de la salle de concert de l'ancien Conservatoire
- Création d'un lieu d'accueil petite enfance dans le nouveau quartier des Quais du Vieux-Lille
- Réfection de la cour de l'école Auguste Comte
- Création d'un géant, Jeanne Maillotte
- Ouverture d'un marché de la création place des Archives
- Ouverture de la galerie Le Carré (expositions culturelles)



**L**a Zac Iéna-Racine, opération majeure de requalification du centre historique wazemmois, verra son achèvement dans les prochains mois. Lille 2004, capitale européenne de la culture, a permis la concrétisation d'un projet qui tenait à cœur de la population, celui de la préservation et de la rénovation de l'usine Leclercq qui a pu être transformée en Maison Folie, lieu culturel. La volonté de la municipalité d'élargir le processus de démocratie participative s'est largement concrétisée à cette occasion avec l'atelier urbain de proximité qui a réuni plus de 20 fois une centaine de personnes ! La rénovation des Halles a également été réalisée après un large débat avec la population. Pour améliorer le quotidien, des espaces verts sont embellis ou créés et des aménagements sont réalisés pour la circulation ou le stationnement. La municipalité s'est aussi attachée à faire émerger des projets associatifs et à leur apporter un soutien financier, projets nombreux et parfois d'envergure, dépassant les seules « frontières » du quartier comme le Festival de la soupe ou le Festival de l'accordéon... ■



Un square a été créé à l'angle des rues Littre et des Postes.

### Choses dites, choses faites

- Transformation de l'usine Leclercq en Maison Folie
- Rénovation des Halles de Wazemmes
- Installation d'un périmètre piétonnier autour du marché de Wazemmes le dimanche
- Poursuite de la rénovation de la rue Gambetta
- Rénovation de l'éclairage public rue des Postes
- Réalisation de pistes cyclables, aménagement en zone 30 de plusieurs rues
- Création d'une classe pupitre (informatique) à l'école Viala
- Travaux de rénovation de la salle de sports Debeker
- Création d'un square à l'angle des rues Littre et des Postes, et d'une placette rue de Bône
- Implantation d'un bureau de police rue de l'Abbé Aerts
- Ouverture d'une nouvelle résidence LMH à l'angle des rues d'Eylau, Iéna et Lafargue, avec 23 logements dont 13 maisons avec jardins et rénovation de la résidence SLE Sarrazins...

### Quelques chantiers en vue

- Construction d'un futur collège de Wazemmes
- Percée de la rue de l'Abbé Aerts et végétalisation
- Ouverture d'un bureau de police rue Racine
- Réaménagement du square Birwood et requalification du square Ghesquières
- Création d'un espace vert sur le terrain Vandyck/Bailleul et d'un jardin potager face à la Maison Folie
- Fin des travaux de la résidence pour personnes âgées « les Beignaux »
- Réhabilitation du secteur Magenta-Fombelle



Une partie de la Zac Iéna Racine



Inauguration de la Maison Folie Wazemmes



4 ans en images





■ **25 mars 2001**, le conseil municipal est installé et **Martine Aubry est élue maire** de Lille.

**20 mai 2001**, les supporters du LOSC fêtent la qualification pour la **Ligue des Champions** devant la mairie.

**7 juin 2001**, Martine Aubry inaugure les nouveaux laboratoires **Genfit** à Eurasanté.

**22 septembre 2001**, le Conseil Communal de Prévention de la Délinquance (**CCPD**) est mis en place.

**30 novembre 2001**, le premier **Forum Citoyen** est organisé aux Bois-Blancs.

**23 décembre 2001**, la **Fête de la citoyenneté** à la mairie, est l'occasion de nombreuses inscriptions de jeunes lillois sur les listes électorales.

**26 juin 2002**, le premier **Atelier Urbain de Proximité** est présidé par Martine Aubry.

**25 novembre 2002**, Martine Aubry accueille le Premier ministre venu à Lille pour les **Assises nationales des libertés locales**.

**7 décembre 2002**, le Conseil Communal de Concertation (**CCC**) est installé.

**21 mars 2003**, Martine Aubry célèbre le premier **Pacs** à l'Hôtel de Ville.

**31 mars 2003**, l'**auditorium** rénové du Conservatoire est inauguré.

**28 avril 2003**, Martine Aubry reçoit les **Ambassadeurs Lille 2004** à la mairie.

**25 juin 2003**, Lille accueille les Assises nationales du **développement durable**.

**22 septembre 2003**, la nouvelle navette autobus « **Citadine** » est mise en service.

**7 octobre 2003**, l'Hermitage Gantois, 3<sup>ème</sup> **hôtel 4 étoiles** de Lille avec le Crowne Plaza et le Carlton est inauguré.

**29 octobre 2003**, Martine Aubry accueille le **Roi** des Belges et la **Reine Paola**.

**15 novembre 2003**, la nouvelle **résidence de retraite** Rachel Méresse est ouverte à Vauban.

**16 novembre 2003**, la conférence de l'Université Populaire porte cette année sur « **Mille ans de fêtes à Lille** ».

**6 décembre 2003**, un grand **bal blanc** lance Lille 2004, capitale européenne de la culture.



4 ans en images





# Martine Aubry :

## « Nous travaillons chaque jour pour vous et pour Lille »

**Lille magazine** En mars 2001, vous étiez élue Maire de Lille. Comment avez-vous vécu les quatre années écoulées ?

**Martine Aubry :** Etre Maire, c'est un métier exaltant et très prenant, tout entier tourné vers le bien-être présent et futur des habitants. Les lillois nous ont accordé leur confiance il y a quatre ans pour poursuivre le développement de notre ville et surtout pour améliorer la qualité de vie dans tous les quartiers. Grâce à un travail collectif permanent et à la contribution de chaque membre de l'équipe municipale, nous avons déjà tenu la plupart de nos engagements !

**Lille magazine** Quatre ans plus tard, vous avez souhaité rendre compte publiquement de vos actions. Pourquoi ?

**Martine Aubry :** Cela allait de soi ! Faire un bilan d'étape est un geste démocratique élémentaire pour moi. C'est présenter aux lillois, lommois et hellemmois le résultat de notre action municipale et échanger avec eux pour mieux cerner

leurs attentes. En 2001, nous avons présenté un programme ambitieux pour que chacun soit « bien dans sa ville, mieux dans sa vie ». Cela passe par la création d'un nouvel « art de ville » pour rendre la vie de chacun dans notre ville plus agréable et plus sûre. C'est aussi le développement d'un meilleur « art de vivre » pour que chaque habitant trouve sa place, que les familles soient bien accompagnées, et que nous vivions mieux ensemble. Enfin, nous veillons à construire « tout un avenir ensemble », solidaire et serein. C'est de tout cela dont nous discuterons lors des réunions publiques que j'animerai dans chaque quartier.

**Lille magazine** Qu'est-ce qui, selon vous, a changé à Lille ?

**Martine Aubry :** Ce que je retiens d'abord, c'est ce nouveau regard que portent les lillois sur leur ville mais surtout sur eux-mêmes. Nous sommes fiers et heureux d'être lillois, et pas seulement grâce aux bénéfices que nous avons tirés de Lille 2004 Capitale Européenne de la Culture. Depuis 4 ans, nous avons réussi à propager dans tous les quartiers de la ville notre dynamique de développement. Nous avons par exemple mis Lille Sud en mouvement avec ses habitants, en impulsant de nouveaux projets majeurs pour

l'avenir de ce quartier : le faubourg des modes, la halle de glisse, la place et le pont des postes... et bientôt notre projet de rénovation urbaine qui devrait notamment métamorphoser le secteur Arras-Europe. Autre illustration : à Fives, où après des années de préparation et donc d'attente pour les habitants, la nouvelle place centrale prend enfin forme et où les premiers travaux ont commencé. Je pourrais multiplier les exemples dans tous les quartiers : par touches, c'est toute notre ville qui se transforme. Nous faisons en sorte que chacun, quelle que soit son origine, sa catégorie sociale, sa culture, sa singularité, puisse aspirer à mieux vivre à Lille, à y bénéficier de services de proximité de qualité et d'un cadre de vie facilitant l'épanouissement individuel et collectif.

**Lille magazine** Quels sont les projets qui vous tiennent le plus à cœur pour les 3 années à venir, d'ici la fin du mandat ?

**Martine Aubry :** Ce qui me tient le plus à cœur, c'est répondre aux préoccupations premières des lillois. Nous les connaissons tous : l'emploi, le logement et la sécurité. Bien sûr, dans ces trois domaines, l'action de l'Etat est primordiale. Mais comme élus locaux nous nous battons avec force et détermination sur



ces priorités car nous savons qu'il reste beaucoup à faire. Nous nous mobilisons pour favoriser la création d'emplois à Lille, en soutenant les commerces et l'artisanat, en accompagnant les entreprises en difficultés et leurs salariés, en facilitant l'accueil de nouvelles entreprises, et bien sûr en développant nos grands projets économiques (Euralille, Eurasanté, Euratechnologies). A côté de l'emploi, l'habitat est l'autre problème majeur dans notre pays et plus particulièrement dans notre ville. Nous avons déjà fait beaucoup pour améliorer le logement à Lille, et nous comptons aller encore plus loin car la réalité dans notre ville l'impose. Poursuivre la construction de logements pour tous, faire disparaître les logements insalubres, renforcer la mixité

**Lille magazine Quels contacts directs avec les lillois privilégiez-vous ?**

**Martine Aubry :** Tout simplement les contacts que j'ai avec eux lors des rencontres individuelles que je fais chaque jour dans la rue, au marché ou ailleurs, et bien sûr lors des échanges collectifs que nous avons quand je vais passer du temps, par exemple, avec les enfants du centre social Concorde au Faubourg de Béthune, avec les personnes âgées de la maison de retraite Rachel Méresse de Vauban, ou avec les jeunes à la halle de sport Jean Bouin de Moulins. Tout est occasion de rencontres, par exemple les inaugurations dans notre ville, qu'elles concernent un nouvel équipement ou un nouvel aménagement comme par

pourquoi j'apprécie aussi d'être à leurs côtés dans ces moments de fêtes populaires comme la braderie, les 10 vagues ou la fête des Géants qui ensoleillent la ville et qui redonnent de l'énergie collective.

**Lille magazine Ce contact avec les lillois passe aussi par la concertation. Qu'avez-vous fait pour la démocratie participative ces 4 dernières années ?**

**Martine Aubry :** Les lillois sont au cœur de notre action : nous ne décidons pas uniquement « pour » eux mais « avec » eux. Lille a longtemps été pionnière en matière de démocratie participative avec la création des Conseils de quartier il y a 25 ans. Depuis nous avons toujours essayé de faire évoluer nos pratiques pour répondre aux aspirations des lillois. Nous avons par exemple inventé de nouvelles formes d'information et de participation des habitants : les forums citoyens, pour débattre des grands sujets qui préoccupent les habitants dans chaque quartier (qualité des espaces publics, qualité des équipements de proximité) et les Ateliers urbains de proximité qui se concentrent sur un aménagement particulier (le Parc Jean-Baptiste Lebas, la maison Folie de Wazemmes...) Nous faisons vivre en permanence la démocratie participative - nos conseils de quartier et notre conseil municipal d'enfants ont été récemment renouvelés - tout en continuant de réfléchir aux méthodes qui peuvent en améliorer le fonctionnement.

**Lille magazine D'une manière générale, pensez-vous que les lillois soient satisfaits des changements ?**

**Martine Aubry :** D'après ce qu'ils m'en disent... Je le crois ! Chacun reconnaît qu'il y a eu bien des changements. Plus personne ne regrette aujourd'hui les aménagements qui, comme sur la promenade urbaine ou l'avenue Léon Jouhaux, ont pu causer quelques désagréments, malheureusement parfois inévitables. Je suis reconnaissante aux lillois de leur patience. Ce qui est sûr, c'est que depuis 4 ans nous tenons les engagements que nous avons pris devant les lillois. Les respecter, c'est pour moi la feuille de



sociale dans notre ville : tels sont les objectifs que nous nous sommes fixés. D'ici 5 ans, 7300 familles lilloises devraient être mieux logées. Enfin, sur la sécurité, malgré le manque d'effectifs de la police nationale, nous ressentons déjà quelques améliorations grâce à l'action coordonnée que nous menons avec la police et la justice, grâce aux cellules de veille que nous réunissons régulièrement dans chaque quartier, et grâce à la politique de prévention que nous mettons en place.

exemple celui de la rue Faidherbe ou le square Copenhague à Saint-Maurice Pellevoisin. La meilleure évaluation, c'est celle des habitants qui les pratiquent. Les lillois sont des gens exigeants qui ont le sens de l'effort et qui demandent forcément le meilleur pour eux-mêmes et pour leur ville ! Beaucoup m'écrivent et je suis toujours très attentive à leurs remarques, qu'elles soient positives ou critiques. Les lillois sont surtout des gens chaleureux qui aiment se retrouver dans la ville. C'est

Entretien





...

route de notre action quotidienne. Il reste beaucoup à faire mais je crois que les lillois savent reconnaître notre travail.

**Lille magazine** Lille s'est imposée comme modèle culturel européen en 2004. Que retenir du succès de Lille 2004 ?

**Martine Aubry** : Une belle aventure : 365 jours en flux tendus, des centaines d'expositions et de manifestations dans toute notre région Nord-Pas de Calais, de nombreux artistes locaux partenaires, près de 17 000 bénévoles « ambassadeurs » de Lille 2004 et 9 millions de visiteurs. Lille 2004 fut un succès artistique, touristique, économique, médiatique, populaire... Lille est devenue une ville attractive qu'on situe sur la carte de l'Europe ! Cette clé du succès, c'est aux habitants de notre région qu'on la doit : ils ont beaucoup contribué, par leur chaleur et leur enthousiasme, à cette réussite collective.

**Lille magazine** Vous avez présenté le projet urbain de Lille : pouvez-vous nous en dire plus ?

**Martine Aubry** : Nous avons appelé notre projet urbain « un nouvel art de ville ». C'est notre vision de la ville pour les 15 années à venir : nos choix en matière d'aménagements, d'urbanisme, notre philosophie de la ville. Cet « art de ville » peut se construire autour de quelques grandes idées : reconstruire la ville dans chaque quartier, dans toutes ses fonctions, et développer la qualité résidentielle ; permettre les rencontres entre nous dans des espaces publics (rues, places, squares...) de qualité, en créant des pôles d'excellence dans chaque quartier et en améliorant les liaisons entre quartiers ; optimiser les déplacements par un rééquilibrage entre les différents modes de transport ; affirmer la ville à partir par exemple de la valorisation de son patrimoine architectural d'hier et de la création de celui de demain ; conforter le développement et le rayonnement de Lille et de la métropole au sein de l'Europe et du monde. Ce dernier objectif me tient à cœur comme Maire de Lille et j'y contribue activement auprès de Pierre Mauroy comme Vice-



Présidente de Lille Métropole Communauté Urbaine chargée du développement économique. Notre projet urbain est publié sous la forme d'un livre sérieux, beau et illustré de 400 pages qui s'adresse en priorité aux professionnels, mais qui peut intéresser tous les amoureux de notre ville.

**Lille magazine** Vous parlez souvent du travail en équipe. Comment s'organise la majorité municipale ?

**Martine Aubry** : Je voudrais d'abord dire que je suis fière d'être à la tête d'une équipe municipale totalement engagée et remercier chacun et chacune de ses membres. Je veille à ce que toutes nos décisions et notamment les plus importantes soient collégiales. Concrètement, cela passe par des rencontres régulières que j'ai d'une part avec les élus en charge d'une question municipale (habitat, action sociale, petite enfance, voirie, sport, espaces verts, culture...) et d'autre part avec les Présidents des conseils de quartier. Nous débattons entre nous puis nous décidons ; c'est ainsi que s'entretient la cohérence de l'action de la majorité municipale. Notre cohésion et notre volontarisme font la force du travail de notre équipe. Par ailleurs, je tiens aux relations transparentes et, pourquoi ne pas le dire, cordiales que nous avons avec l'opposition.

**Lille magazine** Votre mandat de Maire vous conduit également à présider le Conseil d'Administration du CHRU de Lille et l'Institut Pasteur de Lille, deux organismes particulièrement importants pour notre ville...

**Martine Aubry** : En effet. Ces deux équipements prestigieux affirment le rôle moteur que joue la ville de Lille pour la santé publique dans notre métropole et dans toute notre région, qui subissent encore de fortes inégalités en ce domaine. Installés à Lille sud, premiers employeurs lillois avec 12 000 professionnels, les services du CHRU (notamment Jeanne de Flandre, Calmette Huriez, Salengro, sans oublier le Samu) font l'objet de toute mon attention, notamment quand il s'agit de défendre leurs budgets auprès du Ministre de la santé ! Quant à l'Institut Pasteur de Lille, reconnu internationalement, c'est une fondation municipale qui mène principalement des activités de recherche et de prévention et dont je soutiens le développement.

**Lille magazine** Vous avez formé le vœu de faire de Lille LA ville de la solidarité en 2005 et au-delà. Comment comptez-vous vous y prendre ?

**Martine Aubry** : Lille est déjà pour moi une terre de solidarité. Nous savons faire preuve de générosité, mais je suis persuadée que nous pouvons aller plus loin. Aujourd'hui, les gestes de solidarité sont dispersés. Beaucoup de personnes ont envie de s'investir pour les autres mais ne savent pas à quelle porte frapper. A l'inverse, beaucoup d'associations manquent de bénévoles et ont parfois des difficultés à faire face aux nombreux besoins qui s'expriment. Donner un peu de son temps à une personne âgée isolée, conseiller un jeune sur son insertion professionnelle, aider un enfant qui a des difficultés à l'école, accompagner un demandeur d'emploi dans ses recherches : ces gestes quotidiens, certains en sont privés et d'autres sont prêts à les donner. Un tel projet ne se construit pas en un jour ! Mais je sais compter sur les lillois pour que demain, notre ville soit encore plus solidaire et qu'ainsi chacun y vive bien. ■

Entretien





11/02/2004



06/03/2004



06/05/2004



04/09/2004



19/05/2004



10/04/2004



12/09/2004



07/10/2004

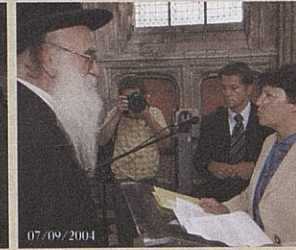

07/09/2004



14/11/2004



12/11/2004



20/11/2004



22/11/2004

... suite des pages 54-55

11 février 2004, Lille accueille les **Victoires de la Musique Classique**.

6 mars 2004, la **deuxième** saison de Lille 2004 s'ouvre avec l'exposition **Rubens** au Palais des Beaux Arts.

10 avril 2004, la fête des **Fallas** attire des milliers de personnes dans les rues de Lille.

6 mai 2004, Martine Aubry et les élus lillois soutiennent les salariés de l'usine **Altadis** menacée de fermeture.

19 mai 2004, la **Maison Folie de Wazemmes** est inaugurée.

4 septembre 2004, Martine Aubry fait son tour annuel de **braderie**.

7 septembre 2004, Martine Aubry inaugure la **Semaine de la Culture Juive**.

12 septembre 2004, la ville de Lille célèbre le 60<sup>ème</sup> anniversaire de sa **Libération**.

7 octobre 2004, la troisième et **dernière** saison de Lille 2004 s'ouvre avec l'exposition **Portzamparc** au Palais des Beaux Arts.

12 novembre 2004, Lille fête le 80<sup>ème</sup> anniversaire de l'**École Supérieure de Journalisme** en présence d'Abdou Diouf, ancien Président de la République du Sénégal.

14 novembre 2004, Martine Aubry est accueillie à la Mosquée de Lille-Sud pour la **fête de l'Aïd**.

20 novembre 2004, Lille 2004, capitale européenne de la Culture tire sa révérence.

22 novembre 2004, pour la première fois, une cérémonie est organisée à l'Hôtel de Ville en l'honneur des **Lillois ayant acquis la nationalité française**. ■

4 ans en images





**1-Martine AUBRY - PS**

*Maire de Lille*

**A-Pierre MAUROY - PS**

*Sénateur -Maire Honoraire*

*Président de Lille Métropole Communauté Urbaine*

**B-Gilles PARGNEAUX - PS**

*Maire délégué d'Hellemmes*

**C-Yves DURAND - PS**

*Député-Maire délégué de Lomme*

**2-Pierre de SAINTIGNON - PS**

*Premier Adjoint au Maire*

Finances – Informatique – Assurances – Décentralisation – Développement économique  
Affaires militaires, réseau câblé – Nouvelles Technologies de l'Information et de la Communication  
Démocratie participative – Conseil Communal de Concertation – Médiation

**3-Michelle DEMESSINE - PC**

*Adjointe au Maire - Sport*

**4-Eric QUIQUET - Verts**

*Adjoint au Maire*

Environnement et espaces verts – Maison de la Nature et de l'Environnement  
Aménagement des temps – Commission de Sécurité

**5- Alain CACHEUX - PS**

*Adjoint au Maire*

Urbanisme – Habitat – Action foncière – Gestion du domaine privé – Immeubles menaçant ruine

**6-Danielle POLIAUTRE - Personnalité**

*Adjointe au Maire*

Qualité de vie et développement durable – Agenda 21 – Réduction des nuisances et des risques urbains – Plan lumière et éclairage public – Présidente du Conseil de quartier de Wazemmes

**7-Patrick KANNER - PS**

*Adjoint au Maire*

Solidarité et projet éducatif – Action Sociale – C.C.A.S.

**8-Dorothée DA SILVA - Personnalité**

*Adjointe au Maire*

Lille Grand Palais – Achats et marchés publics – Gestion technique des bâtiments – Prêts de salles et de matériel – Commission de Sécurité des établissements publics

**9-Catherine CULLEN - Personnalité**

*Adjointe au Maire*

Culture – Musées, Musique et Conservatoire – Festivals, Arts Plastiques – Ecoles de musique et Chorales – Danse – Archéologie – Opéra

**10-Pascal LENGLET - PC**

*Adjoint au Maire*

Collèges – Lycées – Enseignement supérieur – Recherche

**11-Stéphanie BOCQUET - Verts**

*Adjointe au Maire*

Petite Enfance – Protection Maternelle et Infantile – Pouponnière et Crèches

**12-Ariane CAPON - PS**

*Adjointe au Maire*

Ecoles – Caisse des Ecoles – Elections – Démographie – Mandats et titres de recettes  
Documents comptables – Commission de Sécurité des établissements scolaires

**13-Frédéric MARCHAND - PS**

*Adjoint au Maire*

Fêtes – Animation – Jeunesse et Intégration – Comité Lillois d'Aide aux Projets  
Commission de Sécurité des établissements de la commune associée d'Hellemmes

**14-Roger VICOT - PS**

*Adjoint au Maire*

Police – Stationnement et taxis – Contrat Local de Sécurité et Prévention de la Délinquance  
Gens du voyage – Publicité – Commission de Sécurité des établissements de la commune associée de Lomme

**15-Marc SANTRÉ - Verts**

*Adjoint au Maire*

Déplacements et transports – Voirie – Micros plans de déplacements urbains – Micros plans de déplacements Entreprises – Commission de Sécurité (suppléance de Eric QUIQUET)

**16-Michel CUCHEVAL - PC**

*Adjoint au Maire*

Handicapés – Accessibilité – Commission de sécurité et d'accessibilité

**17-Christiane BOUCHART - Verts**

*Adjointe au Maire*

Economie solidaire

**18-Martine FILLEUL - PS**

*Adjointe au Maire*

Tourisme – Relations Internationales et Jumelages – Affaires européennes

**19-Bernard CHARLES - PS**

*Adjoint au Maire*

Emploi – Insertion – Président du Conseil de quartier de Lille-Sud

**20-Marie-Christine STANIEC - PS**

*Adjointe au Maire*

Retraités et personnes âgées  
Action sociale liée au logement

**21-Walid HANNA - Personnalité**

*Adjoint au Maire*

Politique de la Ville  
Président du Conseil de quartier du Faubourg de Béthune

**22-Marc BODIOT - PS**

*Adjoint au Maire*

Maisons de quartier et centres sociaux  
Président du Conseil de quartier du Vieux-Lille

**23-Jacques MUTEZ - PRG**

*Conseiller Municipal délégué*

Commerce – Halles – Artisanat et services  
Occupation du domaine public





**24-Jean-Louis FREMAUX - MDC**

*Conseiller Municipal délégué*

Personnel et relations syndicales – Ressources Humaines – Propreté et hygiène publique  
Salubrité bains-douches – Président du Conseil de quartier de Fives

**25-Dominique PLANCKE - Verts**

*Conseiller Municipal délégué*

Patrimoine

**26-Jeannine ESCANDE - PS**

*Conseillère Municipale déléguée*

État Civil – Cimetières – Secrétariat du Conseil Municipal  
Mandats et titres de recettes – Documents comptables  
Présidente du Conseil de quartier des Bois-Blancs

**27-Charles SULMAN - Personnalité**

*Conseiller Municipal délégué*

Santé – Centre Médico-Scolaire – Lutte contre la Toxicomanie (CLSPD) – Lutte contre le Sida  
Protection sanitaire – Médecine scolaire – Vaccinations

**28-Jean-Raymond DEGREVE - PC**

*Conseiller Municipal délégué*

Relations interculturelles

**29-Marie-Thérèse ROUGERIE - Personnalité**

*Conseillère Municipale déléguée*

Maison des Associations – Projets associatifs – Contentieux – Mandats et titres de recettes  
Documents comptables – Présidente du Conseil de quartier du Centre

**30-Ginette VERBRUGGHE - Verts**

*Conseillère Municipale déléguée*

Solidarité Internationale – Co-développement  
Droits de l'Homme – Commerce éthique

**31-Philippe TOSTAIN - Verts**

*Conseiller Municipal délégué*

Economie d'énergie – Energies renouvelables

**32-Annick GEORGET - PS**

*Conseillère Municipale déléguée*

Conseil Municipal d'Enfants

Présidente du Conseil de quartier de Vauban-Esquermes

**33-Latifa KECEMIR - Personnalité**

*Conseillère Municipale déléguée*

Lutte contre les exclusions – R.M.I.

**34-Martine CARLIER - Verts**

*Conseillère Municipale déléguée*

Marchés de plein air

**35-Françoise HENAUT - PC**

*Conseillère Municipale déléguée*

Droits des femmes

**36-Sylvie FOLENS - PS**

*Conseillère Municipale déléguée* – Activités sportives

**37-Sarah PHEULPIN-COQUEL - Verts**

*Conseillère Municipale déléguée*

Bibliothèques et lecture publique

**38-Guy ORIOL - Verts**

*Conseiller Municipal délégué*

Restauration scolaire

**39-Yveline REDLICH - PC**

*Conseillère Municipale déléguée*

Protection de l'enfance maltraitée

**40-Françoise ROUGERIE-GIRARDIN - Personnalité**

*Conseillère Municipale déléguée*

Présidente du Conseil de quartier de Moulins

**41-Betty GLEIZER - PS**

*Conseillère Municipale déléguée*

Présidente du Conseil de quartier de Saint-Maurice-Pellevoisin

**42-Thérèse DANGRÉAUX-VARLEZ - Personnalité**

*Conseillère Municipale déléguée*

Famille – Echange des savoirs – Mandats et titres de recettes – Documents comptables

**43-Christian FLEJSZEROWICZ - Verts**

*Conseiller Municipal*

Economie d'eau et place de l'eau dans la Ville

**Et aussi...**



Michel FALISE  
(2001-2003)



Brigitte MERLIN  
(2001-2003)



Bernard ROMAN  
(2001-2004)

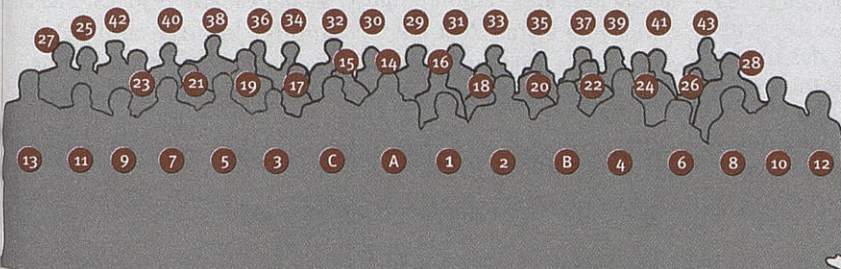

**La majorité  
municipale  
2001-2005**



## Groupe socialiste et apparentés

### Notre engagement pour Lille au service de tous les Lillois

Depuis 4 ans nous sommes à l'ouvrage, sous ce beffroi de la Ville de Lille, et nous agissons dans la continuité d'une action publique menée par des générations de militants et d'élus socialistes. Avec Martine Aubry, nous avons ouvert un immense chantier pour que chaque Lillois, comme nous l'avions annoncé dans notre programme municipal, se sente "Bien dans sa ville, mieux dans sa vie".

A mi-chemin, il est bon de jeter un coup d'œil dans le rétroviseur et de rendre compte aux Lillois de notre action. A travers l'ensemble de leurs délégations, les élus socialistes et apparentés ont largement contribué à cette action.

Du développement économique à l'action sociale, en passant par l'habitat et le logement, l'école, le sport, les centres sociaux, la jeunesse, les personnes âgées, l'emploi et l'insertion, le tourisme ou la sécurité, ils se sont mobilisés pour que les engagements pris soient tenus.

Avec les projets Eurasanté et Euratechnologies, notre Ville développe une position de pointe en matière de recherche et d'innovation. C'est ainsi que nous arriverons à attirer de nouveaux emplois à Lille, tout en guidant jeunes et moins jeunes sur le chemin du travail comme nous le faisons avec la mission locale et le PLIE.

Pour se sentir bien dans sa ville, chacun doit aussi pouvoir avoir accès à un logement décent, préoccupation essen-

tielle du projet urbain de Lille. Nous nous soucions aussi des plus fragiles en faisant des personnes âgées et des personnes handicapées une priorité et en développant une action sociale volontariste par un soutien personnalisé. Pour les enfants, nous mettons en place un accompagnement complet des activités de nos écoles grâce au Projet Educatif Global. Quant aux jeunes, les initiatives lancées à leur intention rencontrent toujours plus de succès, de même que les Centres sociaux, les Maisons de Quartier et les associations lilloises que nous soutenons.

L'ensemble de ces projets, nous les avons réalisés grâce aux relais que constituent les Conseils de quartier et grâce à l'engagement de leurs présidents, que ce soit aux Bois Blancs, à Fives, à Lille-Sud, à Saint Maurice-Pellevoisin, à Vauban-Esquermes, dans le Vieux Lille ou ailleurs. Parce que nous attachons beaucoup d'intérêt à la proximité avec les Lillois et que nous voulons faire vivre la démocratie participative à Lille, nous avons besoin de votre avis sur chaque grand projet. Les ateliers urbains de proximité, les forums citoyens, le conseil municipal des enfants, voilà autant de lieux où nous pouvons nous inspirer de ce que pensent les Lillois et de leurs aspirations pour l'avenir de la ville.

Avec Martine Aubry, nous continuerons d'œuvrer pour une meilleure qualité de vie pour tous, en développant les espaces verts, en aménageant les rues et les places, mais aussi en améliorant l'habitat pour chaque Lillois. Notre action prend tout son sens avec la solidarité entre les habitants de notre ville, entre les générations, quelles que soient les origines des uns et des autres. Parce que nous construisons cet avenir ensemble, nous continuerons à expliquer nos projets au cours des rencontres organisées

dans chaque quartier. C'est ensemble que nous ferons de Lille, avec Martine Aubry, la ville de la solidarité.

**Pierre de SAINTIGNON**  
Président du Groupe Socialiste

## Groupe communiste

### Agir et proposer

Les élus communistes ont inscrit leur engagement sous le signe de la lutte contre les inégalités, pour la défense de l'emploi, pour faire vivre les droits élémentaires tel que le droit au logement, à l'énergie, à la mobilité. C'est ainsi qu'ils sont intervenus pour dénoncer les délocalisations et la fermeture de l'usine Altadis, pour faire interdire les coupures d'électricité dans les foyers de Lille, pour défendre un budget municipal qui soutienne les associations et les centres sociaux de la Ville, pour refuser la fin de la gratuité des parkings relais.

L'action des élus communistes traduit cet engagement. De nouveaux équipements sportifs contribuent au soutien des quartiers en périphérie de la ville. C'est aussi l'effort important réalisé en direction des personnes handicapées ou encore l'arrivée à Lille de nouveaux collèges là où les besoins s'exprimaient depuis trop longtemps.

Mais depuis l'arrivée du gouvernement Raffarin, la vie des Lillois s'aggrave. Même avec un salaire, il est aujourd'hui difficile de vivre. C'est aussi contre cette politique que les communistes s'engagent.

Les difficultés pour le plus grand nombre côtoient le

triomphe des financiers à la Bourse. C'est intolérable ! Tel est notre message, avec la population comme à la Mairie.

**Jean-Raymond DE GREVE**  
Président du Groupe Communiste

## Groupe des Personnalités

Rapport d'étape, le bilan de mi-mandat du groupe personnalités, permet de souligner quelques points qui fondent l'engagement de ses membres.

Issus de la Société Civile, nous avons été pleinement associés aux grands axes de développement de la politique municipale. Nous apportons notre savoir-faire original et complémentaire au sein d'une équipe municipale de qualité.

Je ne vais pas reprendre en détail le bilan à mi-mandat de notre groupe car ce numéro spécial le fait très largement, mais simplement rappeler quelques travaux que nous conduisons.

Tout d'abord un nouvel éclairage public qui acte d'un choix politique de développement durable, ou celui de la politique de la ville et la question sensible de la rénovation urbaine. C'est bien sûr la culture pour tous ferment social qui s'ouvre vers de nouveaux publics, de nouveaux lieux de création et d'expression avec les deux maisons folies. Sans oublier la lutte contre les exclusions, alors même que l'état abandonne bon nombre d'hommes et de femmes dans la précarité, celle-ci est prise en charge dans notre ville





malgré les contraintes budgétaires.

Enfin la démocratie participative reste pour nous une conviction que les Présidentes et Présidents de quartier s'attachent à développer à travers de nombreux lieux de travail et de réflexion où se discutent et se structurent réalités du quotidien. Les ateliers urbains sur Wazemmes avec les Halles, le Centre avec le parc Jean-Baptiste Lebas témoignent de cette nouvelle forme de gouvernance. En somme un rapport d'étape stimulant qui nous encourage dans la poursuite de notre action au sein de l'équipe municipale conduite par Martine AUBRY.

**Dorothee DA SILVA,**  
Présidente du Groupe Personnalités.

## Les Verts Sur le chemin d'une ville à vivre !

Lors des élections municipales de mars 2001, les Verts se sont présentés au premier tour en défendant leur projet, sous la forme de 21 propositions. A l'issue du premier tour, nous avons rejoint la liste conduite par Martine Aubry en signant, comme nous l'avions annoncé, un contrat de gestion engageant des changements profonds dans les politiques municipales.

11 élus Verts ont alors pris en charge des délégations au sein de la majorité municipale, avec pour souci de mettre en oeuvre ce contrat, mais aussi d'agir dans tous les domaines de l'action municipale et d'engager des transformations dans la ville.

Pour une ville plus verte, favorisant les déplacements alternatifs à la voiture, encourageant l'économie solidaire,

développant les services à la personne, multipliant les espaces verts et augmentant le nombre de places d'accueil pour la petite enfance, avec le souci d'y faire participer les habitants.

A mi-mandat, les élus et les militants Verts ont élaboré un premier bilan de cette action. Un document de douze pages a été publié qui en rend compte. Il est disponible sur simple demande à l'adresse indiquée ci-dessous. A cette adresse, vous pouvez aussi facilement prendre contact avec les élus Verts.

Les résultats des élections de 2004 et les réunions publiques que nous organisons tous les 6 mois dans les quartiers (la prochaine est prévue le 26 avril) nous ont confirmé que cette action était comprise et approuvée par les Lillois.

Pour les trois ans à venir, les élus Verts de Lille, Lomme et Hellemmes auront à cœur, avec toute l'équipe de la majorité municipale, de démontrer leur utilité en continuant à mettre en oeuvre ce contrat, tout en affirmant, quand il le faut, leurs désaccords, en s'opposant par exemple au projet de casino soutenu par le PS, le PC et la droite.

**Groupe des élus Verts de Lille**  
171 rue de Paris  
59000 Lille  
03 20 54 50 87  
elus-lille@verts-lille.org  
<http://www.verts-lille.org>

## Union Pour Lille

### 4 questions !

Lors du dernier Conseil Municipal, j'ai posé 4 questions.

1ère question : Les Lillois sont-ils en sécurité ?

Grâce à l'action du Gouvernement, la délinquance a baissé à Lille de 11%. Pour autant la municipalité n'accompagne passablement ce mouve-

ment, alors qu'elle en a les moyens juridiques et pourrait s'en donner les moyens budgétaires.

C'est bien la volonté politique qui fait ici défaut.

2ème Question : Est-ce que les familles lilloises vivent dans un environnement qui répond à leurs attentes ?

Certes, il y a l'action du Gouvernement en matière de logements (97 millions d'euros !) mais on attend toujours de la municipalité plus de places en crèches, moins d'embouteillages responsables de la pollution de l'air, plus d'espaces verts,...

3ème question : Est-ce que les Lillois peuvent influencer les décisions municipales ?

Seule la participation des habitants aux décisions peut modifier les comportements.

Les structures en place à Lille ne remplissent pas cette fonction.

Il est temps d'inventer d'autres modes de participation.

4ème question : Quand les impôts baisseront-ils enfin à Lille ?

Lille reste en effet la ville la plus chère de France (37ème sur les 37 villes de plus de 100 000 habitants en France).

Pour expliquer cette situation, la municipalité nous joue toujours la même rengaine : faiblesse des bases fiscales et « désengagement de l'Etat ».

Ce faisant, elle se refuse surtout à assumer ses propres choix de gestion, et sa promesse électorale de « poursuivre le mouvement de baisse de la fiscalité » tout juste esquissée en 2000.

Sécurité, environnement, participation et fiscalité constituent le « carré magique » sur lequel toute grande ville fonde sa modernité et son attractivité.

4 questions essentielles !

**Christian DECOQC**  
Président du Groupe Union Pour Lille  
32 Place Sébastopol  
59000 LILLE  
03-20-74-52-24  
[opposition.lilloise@free.fr](mailto:opposition.lilloise@free.fr)

## Groupe Front National

### De l'ambition pour Lille

Une nouvelle fois la justice administrative vient de retoquer le projet de rénovation du stade Grimonprez-Jooris.

L'entêtement de la mairie a voulu un stade de 30 000 places dans un site protégé et dont l'accessibilité est loin d'être réglée, lui vaut aujourd'hui ces tracasseries judiciaires.

Une autre solution était possible sur des friches à Lille avec l'implication du privé car le LOSC effectivement mérite mieux que ce « rafistolage ». Martine Aubry est désormais prisonnière de ses promesses inconsidérées faites aux supporters et dirigeants du LOSC. La recherche de l'intérêt général commande justement d'étudier des solutions de rechange.

**Philippe BERNARD,**  
Président du Groupe Front National  
4 Place Saint André  
59000 LILLE  
Tél. : 03.20.51.69.78



8 mars 2005

Lille Grand-Palais

Spectacles, témoignages, vidéo, cocktail ... À partir de 19h00

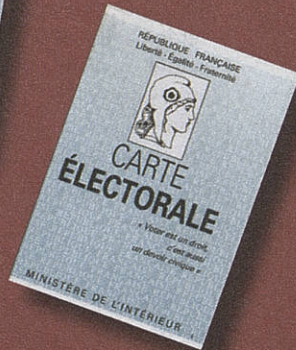
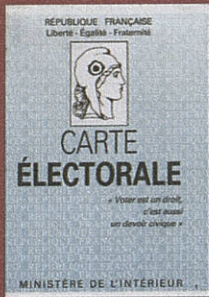

Martine AUBRY,  
Maire de Lille  
vous donne  
rendez-vous afin  
de célébrer cette  
Journée dédiée  
à toutes les femmes

# Journée Internationale des Femmes



60<sup>e</sup> anniversaire  
du **droit de vote**  
des **femmes**

21 avril 1944, promulgation  
de l'ordonnance qui accorde  
le droit de vote aux femmes.

Article 17 :

« Les femmes sont électrices et éligibles  
dans les mêmes conditions que les hommes  
dès les premières élections après la Libération »

29 avril et 13 mai 1945, les femmes françaises  
votent pour la première fois.

Espace «Accueil Enfants»  
(à partir de 18 mois)

Départ en bus gratuit  
dans les quartiers à 18h15

Retour assuré pour 22h30

... Inscriptions et renseignements en Mairie de Quartier

Ville de Lille