

1L

35

VILLE DE LILLE

BUDGET DE 1909

RECETTES - DÉPENSES

BALANCE

ANNEXES



TABLE ANALYTIQUE

PAGES		TOTAUX
4	Population. — Principal des quatre contributions. — Produit du centime	»
RECETTES ORDINAIRES		
5	Produit des centimes (art. 1, 2, 3).	482.300 »
5	Taxes générales. — Divers (art. 4, 5, 6, 7, 8)	68.884 »
6	Taxes de remplacement (art. 9, 10, 11, 12)	406.000 »
6	Revenus communaux (art. 13, 14, 15, 16, 17, 18)	70.007 »
7	Octrois (art. 19, 20)	4 853.500 »
7	Droits divers (art. 21, 22, 23, 24, 25)	623.600 »
8	Abattoir (art. 26)	300.000 »
8	Halles et Entrepôts (art. 27, 28, 29)	77.500 »
8	Distribution d'eau (art. 31)	525.000 »
9	Cimetières (art. 39).	165.000 »
9	Instruction publique (art. 40, 41, 42, 43, 44).	109.138 »
8 à 11	Ressources diverses	166.224 »
10	Conventions du gaz (art. 61, 62, 63)	254 000 »
9 et 10	Subventions (art. 50, 51, 52, 53, 54, 55, 56, 57, 58)	75.731 »
11	Fondations (art. 68, 69)	9.390 »
TOTAL DES RECETTES ORDINAIRES		8.196.274 »
RECETTES EXTRAORDINAIRES		
12	Produit des centimes additionnels pour le service des emprunts (art. 1 à 10)	1.655.400 »
12	Surtaxes d'octroi (art. 11).	190.000 »
13	Divers (art. 12 à 17)	211.198 55
TOTAL DES RECETTES EXTRAORDINAIRES		2.056.598 55
RÉCAPITULATION DES RECETTES		
RECETTES ORDINAIRES		8.196.274 »
RECETTES EXTRAORDINAIRES		2.056.598 55
TOTAL GÉNÉRAL DES RECETTES		10.252.872 55

DU BUDGET

PAGES	DÉPENSES ORDINAIRES	TOTAUX
CHAPITRE I		
14 à 16	Frais généraux d'Administration (art. 1 à 16 et 24 à 39)	912.544 »
15	Octrois (art. 17, 18, 19)	466.500 »
15	Police (art. 20, 21, 22 et 23)	593.300 »
		1.972.344 »
CHAPITRE II		
16 à 19	Entretien des biens communaux. — Salubrité. — Voirie — Alimentation (art. 40 à 91)	2.096 606 »
CHAPITRE III		
19 et 20	Dépenses militaires et connexes (art. 92 à 99)	155.325 »
CHAPITRE IV		
20 à 22	Assistance publique (art. 100 à 131)	1.396 589 40
CHAPITRE V		
22 à 24	Instruction publique (art. 132 à 183)	1.737.266 50
CHAPITRE VI		
25	Subsides à divers (art. 184 à 189)	36.411 66
CHAPITRE VII		
25	Bibliothèques. — Musées. — Théâtre (art. 190 à 198)	246 089 »
CHAPITRE VIII		
26	Fêtes publiques. — Dépenses imprévues. — Divers (art. 199 à 206)	132.950 »
TOTAL DES DÉPENSES ORDINAIRES		7.773.581 56
DÉPENSES EXTRAORDINAIRES		
27 et 28	Service des emprunts (art. 2 à 14)	2.385.131 43
27 et 28	Divers.	46.469 89
TOTAL DES DÉPENSES EXTRAORDINAIRES		2.431.601 32
RÉCAPITULATION DES DÉPENSES		
DÉPENSES ORDINAIRES		7.773.581 56
DÉPENSES EXTRAORDINAIRES		2.431.601 32
TOTAL GÉNÉRAL DES DÉPENSES		10 205.182 88
Excédent des recettes sur les dépenses.		47.689 67
TOTAL ÉGAL.		10.252.872 55

POPULATION DE LA VILLE DE LILLE

suivant le dénombrement de 1906

POPULATION MUNICIPALE : 197.691 habitants.

C'est ce chiffre qui est pris pour base de l'assiette de l'impôt et sert à l'application des lois d'organisation municipale. (Décret du 20 Janvier 1901, art. 2.)

POPULATION TOTALE : 205.602 habitants.

Ce chiffre comprend en plus de la population municipale les catégories suivantes : corps de troupes, maison d'arrêt, hospices, lycées, écoles spéciales, maisons d'éducation et écoles avec pensionnat, communautés religieuses.

PRINCIPAL DES QUATRE CONTRIBUTIONS DIRECTES

qui doit servir de base au calcul des impositions communales votées au Budget de 1909.

		1908
Contribution foncière *	{ propriétés bâties	799.141 »
	{ propriétés non bâties	19.794 »
Contribution personnelle et mobilière.		685.972 »
Contribution des portes et fenêtres.		747.113 »
Contribution des patentes d'après le rôle primitif		1.399.587 71
TOTAL.		3.651.607 71
La valeur ou produit du Centime est donc de		36.516 07

* PRINCIPAL FICTIF. — Depuis la loi du 8 Août 1890 qui a modifié profondément les bases d'imposition de la contribution foncière des propriétés bâties et a accordé un dégrèvement de 15.267.977 francs sur le principal de la contribution foncière des propriétés non bâties, le principal n'est plus le même pour les centimes de l'État et pour les centimes départementaux ou communaux.

Ces principaux fictifs sont modifiés chaque année et établis d'après les règles en vigueur antérieurement à la loi du 8 Août 1890.

TITRE PREMIER

RECETTES

Numéros d'ordre pour 1908	Numéros d'ordre nouveaux	NATURE DES RECETTES ORDINAIRES	RECETTES portées au compte de 1907	RECETTES inscrites au budget pour 1908	RECETTES PROPOSÉES pour 1909		RECETTES admises par le Gouvernement
					par le Maire	par le Conseil	
RECETTES ORDINAIRES							
Impôts et Taxes							
1	1	Cinq centimes additionnels aux contributions, foncière, personnelle et mobilière. (Lois du 15 mai 1818, art. 31 et du 10 juillet 1901.)	74.432 67	74.300 »	75.300 »	75.300 »	75.300 »
2	2	Huit centimes sur le principal des quatre contributions directes, pour les dépenses de l'enseignement primaire. — Remboursement par l'Etat. (Voir D. O., art. 146).. (Loi du 25 juillet 1893, art. 20.)	295.587 12	290.000 »	295.000 »	295.000 »	295.000 »
4	3	Prélèvement de huit centimes sur le principal de la contribution des patentes (Lois du 25 avril 1844 et du 15 juillet 1880, art. 36.)	114.153 08	108.800 »	112.000 »	112.000 »	112.000 »
5	4	Taxe municipale sur les chiens (Voir D. O., art. 35) (Lois du 2 mai 1855, art. 1 ^{er} et du 15 juillet 1880, art. 36.) (Décrets du 4 avril 1855 et du 9 janvier 1856, art. 58.)	59.986 20	61.374 »	62.582 »	62.582 »	62.582 »
6	5	Permis de chasse. — Part attribuée à la Ville (10 fr.). (Loi du 3 mai 1844, art. 5, § 2.)	3.420 »	3.200 »	3.400 »	3.400 »	3.400 »
7	6	Impôt sur les chevaux et les voitures. — Vingtième attribué à la Ville. . . (Lois du 2 juillet 1862, art. 4 et 5; du 23 juillet 1872, art. 10; du 22 décembre 1879 et du 29 décembre 1884.)	2.873 75	2.800 »	2.900 »	2.900 »	2.900 »
8	7	Amendes provenant du défaut de déclaration des étrangers (Loi du 8 août 1893, art. 4).	»	1 »	1 »	1 »	1 »
»	8	Amendes de simple police (Ordonnance du 30 Décembre 1823)	»	»	1 »	1 »	1 »
A REPORTER.			550.452 82	540.475 »	551.194 »	551.184 »	551.184 »

Numéros d'ordre pour 1908	Numéros d'ordre nouveaux	NATURE DES RECETTES ORDINAIRES	RECETTES portées au compte de 1907	RECETTES inscrites au budget pour 1908	RECETTES PROPOSÉES pour 1909		RECETTES admises par le Gouvernement
					par le Maire	par le Conseil	
		REPORT.	550.452 82	540.475 »	551.184 »	551.184 »	551.184 »
		Taxes de remplacement (Voir D. O., art. 36 et 37)					
9	9	Taxe municipale sur les automobiles, voitures, chevaux, mules et mulets et taxe sur les billards. (Délibération du 25 juin 1901. Arrêté préfectoral du 26 décembre 1901.)	46.437 71	48.000 »	46.500 »	46.500 »	46.500 »
10	10	Taxe municipale sur les cercles (Délibération du 25 juin 1901. Arrêté préfectoral du 26 décembre 1901.)	9.455 40	12.000 »	9.500 »	9.500 »	9.500 »
11	11	Taxe sur la propriété bâtie : 1 0/0 (Délibération du 23 décembre 1901. Loi du 29 mars 1902.)	259.292 90	258.000 »	260.000 »	260.000 »	260.000 »
12	12	Taxe municipale sur la propriété non bâtie : 0 fr. 25 0/0. (Délibération du 23 décembre 1901. Loi du 29 mars 1902.)	90.353 08	90.000 »	90.000 »	90.000 »	90.000 »
		Revenus Communaux					
13	13	Location de propriétés communales Baux au 1 ^{er} Mai 1908. 6.320 » Locations temporaires au 1 ^{er} Mai 1908 10,067 » Location des presbytères (Délibération du 5 juillet 1907) 6.600 <hr/> 22.987 »	32.709 61	23.780 »	23.000 »	23.000 »	23.000 »
14	14	Redevance du Palais d'Été. — Location à M. Meier d'une partie du square Dutilleul. (Bail du 21 avril 1905 pour une période de 10 ans à compter du 1 ^{er} mai 1905. Délibération du 27 mars 1905.)	5.000 »	5.000 »	5.000 »	5.000 »	5.000 »
15	15	Sous-location de propriétés prises en bail de diverses administrations et de particuliers	7.059 98	7.100 »	6.700 »	6.700 »	6.700 »
16	16	Redevances annuelles pour tolérances accordées sur ou sous la voie publique.	16.768 37	17.000 »	17.500 »	17.500 »	17.500 »
17	17	Redevance due par MM. Brabant et Vandier. de Loos, pour secours en cas d'incendie (Délibération du 18 juillet 1905.)	100 »	200 »	200 »	200 »	200 »
18	18	Rentes immobilisées	17.430 75	17.474 »	17.607 »	17.607 »	17.607 »
		A REPORTER.	1.035.060 62	1.019.029 »	1.027.191 »	1.027.191 »	1.027.191 »

Numéros d'ordre pour 1908	Numéros d'ordre nouveaux	NATURE DES RECETTES ORDINAIRES	RECETTES portées-au compte de 1907	RECETTES inscrites au budget pour 1908	RECETTES PROPOSÉES pour 1909		RECETTES admises par le Gouvernement
					par le Maire	par le Conseil	
		REPORT.	1.035.060 62	1.019.029 »	1.027.191 »	1.027.191 »	1.027.191 »
		Octrois					
19 et 20	19	Octrois. (Voir D. O., art. 17).	4.801.292 39	4.825.000 »	4.850.000 »	4.850.000 »	4.850.000 »
21	20	Part de la Ville dans le montant des saisies et amendes en matière d'octroi. — Recette d'ordre. (Voir D. O., art. 18). (Décret du 17 mai 1809. Ordonnance du 9 décembre 1814. Délibérations des 24 juin 1878 et 14 février 1890.)	2.297 41	7.000 »	3.500 »	3.500 »	3.500 »
		Droits divers					
22	21	Droits de voirie (Tarif du 15 Mai 1873) (Délibération du 10 avril 1868 approuvée le 2 juillet 1868. Délibération du 8 juin 1897 approuvée le 9 juillet suivant.) Tramways. — Convention du 24 octobre 1887, art. 4 100.000 » Droits de Voirie 140.000 » <hr/> 240.000 »	230.801 45	240.000 »	240.000 »	240.000 »	240.000 »
23	22	Droits de pesage. (Voir D. O., art. 26) (Délibérations des 21 mai, 2 août 1870, 22 mars 1872, 1 ^{er} février 1898.)	13.278 75	14.000 »	13.500 »	13.500 »	13.500 »
24	23	Droits de jaugeage au dépotoir public (Délibération du 13 novembre 1854 Arrêté préfectoral du 16 novembre 1854. Arrêté municipal du 31 décembre 1854.)	122 98	100 »	100 »	100 »	100 »
25	24	Droits de place aux halles, abattoir, foires et marchés. (Voir D. O., art. 90.) Régie des droits de place dans les marchés couverts et en plein air, marchés aux chevaux et aux fourrages. (Délibération du 7 juillet 1875 approuvée le 13 du même mois.) Foire du 26 août, fêtes de paroisses. (Délibération du 27 juillet 1894 approuvée le 11 août suivant.) 326.000 » Droits de place au marché aux bestiaux (perçus par l'octroi) 33.600 » Droits de crochet des viandes foraines (perçus par le service des Halles) 8.900 » Location de chaises 1.500 » <hr/> 370.000 »	369.949 26	368.000 »	370.000 »	370.000 »	370.000 »
26	25	Droits de stationnement des bateaux dans les canaux (Délibération municipale du 11 décembre 1846.)	10.264 95	9.700 »	10.000 »	10.000 »	10.000 »
		A REPORTER.	6.463.067 81	6.482.829 »	6.514.291 »	6.514.291 »	6.514.291 »

Numéros d'ordre pour 1908	Numéros d'ordre nouveaux	NATURE DES RECETTES ORDINAIRES	RECETTES portées au compte de 1907	RECETTES inscrites au budget pour 1908	RECETTES PROPOSÉES pour 1909		RECETTES admises par le Gouvernement
					par le Maire	par le Conseil	
		REPORT.	6.463.067 81	6.482.829 »	6.514.291 »	6.514.291 »	6.514.291 »
		Abattoir					
27	26	Abattoir (Voir D. O., art. 88). (Décisions ministérielles des 12 mars 1844 et 9 mai 1845. Délibérations municipales des 22 mai 1885 et 10 mars 1893.)	297.758 13	300.000 »	300.000 »	300.000 »	300.000 »
		Droits d'abatage.	256.000 »				
		Droits d'abatage sur la viande de cheval	10.000 »				
		Droits de séjour dans les étables	21.000 »				
		Locations de triperies, de hangars aux cuirs et au suif	13.000 »				
		<u>300.000 »</u>					
		Halles et Entrepôts					
28	27	Vente à la criée aux halles centrales. (Délibération du 17 avril 1885)	12.985 25	12.600 »	12.500 »	12.500 »	12.500 »
29	28	Entrepôt des sucres. — Règlement ministériel du 27 décembre 1847. (Voir D. O., art. 28)	37.781 13	70.000 »	50.000 »	50.000 »	50.000 »
		Remboursement des frais de manutention.	8.000 »				
		Taxe de magasinage.	37.000 »				
		Remboursement pour assurance des marchandises	5.000 »				
		<u>50.000 »</u>					
30	29	Entrepôt des douanes. (Voir D. O., art. 29) (Décret du 15 avril 1873.)	20.602 65	13.500 »	15.000 »	15.000 »	15.000 »
		Remboursement des frais de manutention.	2.000 »				
		Taxe de magasinage.	10.000 »				
		Remboursement pour assurance des marchandises	3.000 »				
		<u>15.000 »</u>					
		Ressources diverses					
31	30	Vente de fumiers	2.087 »	1.600 »	2.000 »	2.000 »	2.000 »
32	31	Distribution d'eau. (Voir D. O., art. 59)	511.343 21	490.000 »	525.000 »	525.000 »	525.000 »
33	32	Bains à prix réduits. (Voir D. O., art. 60)	7.819 70	7.500 »	12.000 »	12.000 »	12.000 »
34	33	Ecole de natation. — Exploitation en régie. (Voir D. O., art. 62).	832 75	2.200 »	1.000 »	1.000 »	1.000 »
35	34	Vente de vieux matériaux. (Voir D. O., art. 34)	76.035 94	40.000 »	30.000 »	30.000 »	30.000 »
36	35	Vente du lait des chèvres du jardin Vauban. (Voir D. O., art. 52).	120 »	300 »	100 »	100 »	100 »
		A REPORTER.	7.430.433 54	7.420.529 »	7.461.891 »	7.461.891 »	7.461.891 »

Numéros d'ordre pour 1908	Numéros d'ordre nouveaux	NATURE DES RECETTES ORDINAIRES	RECETTES portées au compte de 1907	RECETTES inscrites au budget pour 1908	RECETTES PROPOSÉES pour 1909		RECETTES admises par le Gouvernement
					par le Maire	par le Conseil	
		REPORT.	7.430.433 54	7.420.529 »	7.461.891 »	7.461.891 »	7.461.891 »
37	36	Vente des catalogues des Musées et de la Bibliothèque	361 50	100 »	200 »	200 »	200 »
38	37	Expédition des actes administratifs et des actes de l'Etat-Civil. (Voir D. O., art. 4).	2.493 45	2.100 »	2.300 »	2.300 »	2.300 »
39	38	Expédition des déclarations d'étrangers. (Voir D. O., art. 20). (Loi du 8 août 1893.)	921 50	1.000 »	1.000 »	1.000 »	1.000 »
40	39	Cimetières. (Voir D. O., art. 25).	173.812 41	150.000 »	165.000 »	165.000 »	165.000 »
		Concessions de terrains.	152.000 »				
		Produit de la régie de l'entretien du cimetière de l'Est.	8.000 »				
		Produit de la régie de l'entretien du cimetière du Sud.	4.000 »				
		Produit des caveaux d'attente.	1.000 »				
			165.000 »				
41	40	Lycée de jeunes filles. — Internat municipal. (Voir D. O., art. 152). (Traité des 19 décembre 1905 et 22 janvier 1906.)	70.339 95	78.576 »	67.390 »	75.538 »	75.538 »
		Frais de pension des élèves	52.070 »				
		Frais de pension des professeurs et maîtresses.	6.300 »				
		Livres, fournitures classiques.	1.280 »				
		Arts d'agrément	6.825 »				
		Trousseaux d'habillement	6.128 »				
		Remboursements divers	2.935 »				
			75.538 »				
42	41	Rétribution pour les cours spéciaux et les études aux écoles Rollin, Montesquieu, Descartes et Louis Blanc. (Voir D. O., art. 140).	26.294 25	26.000 »	26.000 »	26.000 »	26.000 »
43	42	Abonnements pour fournitures classiques aux élèves des écoles primaires supérieures de garçons et filles. (Voir D. O., art. 136).	6.785 »	7.000 »	7.000 »	7.000 »	7.000 »
43b	43	Droit d'inscription des élèves étrangers à Lille dans les écoles primaires supérieures. (Voir D. O., art. 138 et 139).	»	100 »	100 »	100 »	100 »
»	44	Indemnité pour fournitures et frais d'ateliers à l'école pratique d'industrie. — Ecole Baggio. (Voir D. O., art. 150).	»	»	500 »	500 »	500 »
44	45	Redevances payées pour dépôt de dessins de fabrique au greffe du Conseil des Prud'hommes. (Voir D. O., art. 32).	419 »	500 »	500 »	500 »	500 »
45	46	Intérêts des fonds déposés au Trésor	11.198 40	15.000 »	12.000 »	12.000 »	12.000 »
46	47	Remboursement à la Ville des frais de traitement des filles syphilitiques à l'hôpital. (Voir D. O., art. 71).	214 84	500 »	300 »	300 »	300 »
47	48	Désinfections à domicile. (Voir D. O., art. 66).	619 62	500 »	600 »	600 »	600 »
»	48 ^b	Remboursement par les personnes solvables des frais de transport des malades et blessés à l'hôpital	»	»	»	250 »	250 »
»	48 ^t	Remboursement par les personnes solvables des frais médicaux et pharmaceutiques (Secours publics)	»	»	»	200 »	200 »
48	49	Laboratoire municipal d'analyses. — Analyses payantes. (Voir D. O., art. 63).	4.038 »	3.400 »	4.000 »	4.000 »	4.000 »
48b	50	Laboratoire municipal d'analyses. — Subvention de l'Etat pour la répression des fraudes alimentaires (Recette d'ordre). (Voir D. O., art. 63).	»	9.350 »	13.500 »	13.500 »	13.500 »
		Subventions					
49	51	Participation de l'Etat dans les dépenses d'assistance obligatoire aux vieillards, aux infirmes et aux incurables privés de ressources. (Voir D. O., art. 110). (Loi du 14 juillet 1905.)	»	43.371 38	19.000 »	19.000 »	19.000 »
49b	52	Participation de l'Etat dans les dépenses du Bureau d'Hygiène.	»	7.665 »	6.540 »	6.540 »	6.540 »
		1° Part de l'Etat et du département dans le service du bureau d'hygiène	5.420 »				
		2° Part de l'Etat dans le service des désinfections.	1.120 »				
			6.540 »				
»	52 ^b	Remboursement des travaux exécutés d'office aux frais des propriétaires dans les logements insalubres (Recette d'ordre). (Voir D. O., art. 70 ter)	»	»	»	2.500 »	2.500 »
		A REPORTER.	7.727.931 46	7.765.691 38	7.787.821 »	7.798.919 »	7.798.919 »

Numéro d'ordre pour 1908	Numéros d'ordre nouveaux	NATURE DES RECETTES ORDINAIRES	RECETTES portées au compte de 1907	RECETTES inscrites au budget pour 1908	RECETTES PROPOSÉES pour 1909		RECETTES admises par le Gouvernement
					par le Maire	par le Conseil	
		REPORT.	7.727.931 46	7.765 691 38	7.787.821 »	7.798.919 »	7.798.919 »
50	53	Subvention de l'Etat à l'école des Beaux-Arts. (Voir D. O., art. 165) (Traité des 28 octobre et 9 décembre 1897.)	15.875 »	16.100 »	16.100 »	16.225 »	16.225 »
51	54	Subvention de l'Etat à l'école régionale d'Architecture. (Voir D. O., art. 166). (Traité du 15 août 1905.)	6.666 66	6.666 »	6.666 »	6.666 »	6.666 »
52	55	Subvention de l'Etat en faveur du Conservatoire. (Voir D. O., art. 176) . . . (Convention du 6 février 1885.)	10.000 »	10.000 »	10.000 »	10.000 »	10.000 »
53	56	Subvention de l'Etat en faveur du service des enrôlements volontaires. (Voir D. O., art. 3)	194 »	300 »	250 »	250 »	250 »
54	57	Subvention de l'Etat en faveur du Commissaire Central pour complément de traitement. — Recette d'ordre. (Voir D. O., art. 20) (Décret du 15 mai 1861.)	3.200 »	3.200 »	3.200 »	3.200 »	3.200 »
55	58	Subvention du département en faveur des enfants du premier âge	383 »	350 »	350 »	350 »	350 »
		Divers					
56	59	Remboursement par la commune de Loos des frais d'éclairage de la rue de Londres. (Voir D. O., art. 56) (Délibération du 11 décembre 1875.)	150 »	150 »	150 »	150 »	150 »
57	60	Remboursement par la commune de Lambersart, substituée à M. Ory, des frais de surveillance des avenues du quartier de l'Hippodrome, en 1909. Pendant 24 ans à compter de 1894, 16 ^e annuité. (Convention du 17 juillet 1893, modifiée par celle du 17 décembre 1897.) .	400 »	400 »	400 »	400 »	400 »
58	61	Produit des conventions du 10 juin 1885 avec les compagnies du gaz, approuvées par décret du 10 décembre 1886. (Voir D. O., art. 56) 1 ^o Compagnie du gaz de Wazemmes 90.000 » 2 ^o Compagnie continentale 50.000 » <u>140.000 »</u>	139.600 62	136.000 »	140.000 »	140.000 »	140.000 »
59	62	Produit de la convention avec les compagnies du gaz. — Redevance de 5 0/0 sur la vente d'énergie électrique et prime de consommation de 20 0/0. — Convention du 25 septembre 1902. (Voir D. O., art. 56) . . .	11.623 67	9.000 »	12.000 »	12.000 »	12.000 »
60	63	Produit de la convention avec les compagnies du gaz, votée dans la séance du 16 novembre 1900. — Redevance sur le gaz consommé. (Voir D. O., art. 56)	101.667 19	97.000 »	102.000 »	102.000 »	102.000 »
61	64	Remboursement par les compagnies du gaz, les particuliers et les entrepre- neurs des eaux, des frais de pavage et de canalisation exécutés par la Ville. — Recette d'ordre (Voir D. O. art. 80)	24.601 72	35.000 »	35.000 »	35.000 »	35.000 »
62	65	Remboursement par la compagnie continentale du gaz, de redevances versées aux Domaines (Voir D. O. art. 56)	563 30	550 »	550 »	550 »	550 »
63	66	Remboursement par le directeur du théâtre, par l'entrepreneur des kiosques et par divers, des frais d'éclairage réglés pour leur compte. (Voir D. O., art. 56)	6.222 20	16.000 »	16.000 »	16.000 »	16.000 »
65	67	Remboursement par divers des droits d'enregistrement pour les loyers d'étaux dans les marchés couverts. — Recette d'ordre. (Voir D. O., art. 204)	145 05	200 »	150 »	150 »	150 »
		A REPORTER.	8.059.223 87	8.096.607 38	8.130.637 »	8.141.860 »	8.141.860 »

Numéros d'ordre pour 1908	Numéros d'ordre nouveaux	NATURE DES RECETTES ORDINAIRES	RECETTES portées au compte de 1907	RECETTES inscrites au budget pour 1908	RECETTES PROPOSÉES pour 1909		RECETTES admises par le Gouvernement
					par le Maire	par le Conseil	
		REPORT.	8.059.223 87	8.096.607 38	8.130.637 »	8.141.860 »	8.141.860 »
		Fondations					
67	68	Dotation Colbrant. (Voir D. O., art. 168) (Réalisation du 24 mars 1893.)	4.579 »	4.597 »	4.615 »	4.615 »	4.615 »
68	69	Fondation Alexandre Leleux.— Produit des intérêts, 36 ^e année. (Voir D. O., art. 127). (Acceptation du legs 6 août 1873.)	4.511 »	4.640 »	4.775 »	4.775 »	4.775 »
		Divers					
69	70	Rideau annonce du Théâtre. — Location pour 1909 (Voir D. O., art. 198) . (Traité des 15 octobre 1903 et 17 octobre 1904 jusqu'en 1913.)	2.800 »	2.800 »	2.800 »	2.800 »	2.800 »
70	71	Participation de la Chambre de Commerce dans la dépense des cours de filature, de tissage et d'hygiène. (Voir D. O., art. 181).	1.600 »	1.600 »	1.600 »	1.600 »	1.600 »
71	72	Remboursement par les employés municipaux d'avances faites par la Ville. — Recette d'ordre. (Voir D. O., art. 8).	845 70	1.000 »	2.000 »	2.000 »	2.000 »
72	73	Crèche municipale. — Rétribution journalière perçue pour le service de garde. (Voir D. O., art. 103)	750 »	700 »	700 »	700 »	700 »
73	74	Intérêts de cautionnements déposés par la Ville en garantie de l'établissement de dépôts de fumiers dans les zones militaires. — Consignation : 1.200 fr. à 2 0/0.	24 »	24 »	24 »	24 »	24 »
74	75	Fourneaux économiques. (Voir D. O., art. 123)	26.741 15	27.000 »	27.000 »	27.000 »	27.000 »
75	76	Location de salles municipales, matériel de fêtes, mâts, plantes, etc. (Voir D. O., art. 205)	4.074 »	2.000 »	3.000 »	3.000 »	3.000 »
76	77	Recouvrements de frais de logements militaires à la charge des habitants. — Recette d'ordre. (Voir D. O., art. 94)	181 »	500 »	200 »	200 »	200 »
77	78	Inhumation des indigents. — Transport des corps. (Voir D. O., art. 107) . (Soumission du 24 avril 1906 pour 15 années à compter du 1 ^{er} juin 1906.)	6.000 »	6.000 »	6.000 »	6.000 »	6.000 »
78	79	Allocations sur les sommes disponibles par suite de la suppression du budget des cultes	1.684 19	700 »	1.700 »	1.700 »	1.700 »
		Articles non reproduits figurant au budget ordinaire de 1908	»	93.500 »	»	»	»
		2 cent. 1/2 pour l'entretien des chemins vicinaux	89.700 »				
		Remboursement de timbres pour l'inscription des étrangers	3 300 »				
		Remboursement par les intéressés de l'enregistrement des permis de stationnement sur la voie publique.	500 »				
		<u>93.500 »</u>					
		Articles non reproduits, figurant au compte administratif de 1907	97.107 25	»	»	»	»
		2 cent. 1/2 pour l'entretien des chemins vicinaux.	91.418 09				
		Remises allouées aux employés de l'octroi sur le montant des droits perçus au profit du Trésor.	5.689 16				
		<u>97 107 25</u>					
		TOTAL DES RECETTES ORDINAIRES.	8.210.121 16	8.241.668 38	8.185.051 »	8.196.274 »	8.196.274 »

Numéros d'ordre pour 1908	Numéros d'ordre nouveaux	NATURE DES RECETTES EXTRAORDINAIRES	RECETTES portées au compte de 1907	RECETTES inscrites au budget pour 1908	RECETTES PROPOSÉES pour 1909		RECETTES admises par le Gouvernement
					par le Maire	par le Conseil	
RECETTES EXTRAORDINAIRES							
1	1	Vingt centimes additionnels au principal des quatre contributions directes. (Délibération du 3 décembre 1902.)	745.001 87	717.600 »	730.300 »	730.300 »	730.300 »
2	2	Deux centimes quatre-vingt-deux centièmes au principal des mêmes contributions pour l'amortissement de 2.000.000 fr. : 1 ^{re} portion de l'emprunt de 5.000.000 fr. à la caisse des écoles (pendant 30 ans, à partir de 1887). (Loi du 10 août 1885.)	105.045 26	101.200 »	103.000 »	103.000 »	103.000 »
3	3	Deux centimes douze centièmes au principal des mêmes contributions pour l'amortissement de 1.500.000 fr. : 2 ^e portion de l'emprunt de 5.000.000 fr. à la caisse des écoles (pendant 30 ans, à partir de 1889) . (Loi du 10 août 1885.)	78.970 20	76.000 »	77.400 »	77.400 »	77.400 »
4	4	Deux centimes douze centièmes au principal des mêmes contributions pour l'amortissement de 1.500.000 fr. : 3 ^e et dernière portion de l'emprunt de 5.000.000 fr. à la caisse des écoles (pendant 30 ans, à partir de 1890) . . (Loi du 10 août 1885.)	78.970 20	76.000 »	77.400 »	77.400 »	77.400 »
5	5	Deux centimes quatre centièmes au principal des mêmes contributions, affectés à l'emprunt de 1.000.000 fr. (pendant 20 ans, à partir de 1906). (Décret du 17 juin 1905.)	75.990 19	73.200 »	74.500 »	74.500 »	74.500 »
6	6	Soixante-trois centièmes de centime au principal des mêmes contributions, affectés à l'emprunt de 395.936 fr. (pendant 30 ans, à partir de 1906). (Décret du 29 juin 1905.)	23.467 56	22.600 »	23.000 »	23.000 »	23.000 »
7	7	Deux centimes onze centièmes au principal des mêmes contributions, affectés à l'emprunt de 1.333.300 fr. (pendant 30 ans, à partir de 1907). (Décret du 1 ^{er} septembre 1906.)	78.597 70	75.700 »	77.000 »	77.000 »	77.000 »
8	8	Quatre-vingts centièmes de centime au principal des mêmes contributions, affectés à l'emprunt de 500.000 fr. (pendant 30 ans, à partir de 1907). (Décret du 19 décembre 1906.)		29.000 »	29.200 »	29.200 »	29.200 »
9	9	Neuf centimes quarante-huit centièmes au principal des mêmes contributions, affectés à l'emprunt de 7.000.000 fr. (pendant 40 ans, à partir de 1908) (Décret du 25 juin 1907.)	409.751 03	170.100 »	346.000 »	346.000 »	346.000 »
9 ^b	10	Trois centimes vingt-deux centièmes au principal des mêmes contributions, affectés à une partie des emprunts de 634.073 fr., de 5.000.000 fr. et de 25.818.665 fr. et destinés à couvrir en partie les dépenses extraordinaires imputées sur les dits emprunts (Loi du 26 mai 1899. — Décret du 13 juillet 1904.)		195.900 »	117.600 »	117.600 »	117.600 »
A REPORTER.			1.595.794 01	1.537.300 »	1.655.400 »	1.655.400 »	1.655.400 »

Numéros d'ordre pour 1908	Numéros d'ordre nouveaux	NATURE DES RECETTES EXTRAORDINAIRES	RECETTES portées au compte de 1907	RECETTES inscrites au budget pour 1908	RECETTES PROPOSÉES pour 1909		RECETTES admises par le Gouvernement	
					par le Maire	par le Conseil		
		REPORT.	1.595.794 01	1.537.300 »	1.655.400 »	1.655.400 »	1.655.400 »	
10	11	Surtaxe sur les alcools. (Lois des 20 janvier 1873, 21 mars 1888 et 28 décembre 1895.)	189.678 55	192.000 »	190.000 »	190.000 »	190.000 »	
11	12	Recettes accidentelles	20.160 07	20.000 »	20.000 »	20.000 »	20.000 »	
12	13	Prix des parties de la voie publique cédées aux riverains pour cause d'alignement et produit des ventes de terrains et de bâtiments	23.058 96	100.000 »	150.000 »	150.000 »	150.000 »	
13	14	Produit des 9 0/0 payés par les acheteurs et les adjudicataires pour les frais de vente de terrains. — Recette d'ordre. (Voir D. E., art. 1)	207 90	9.000 »	13.500 »	13.500 »	13.500 »	
14	15	Remboursement par l'Université de l'annuité de la portion de 500.000 fr. affectée à l'achèvement de la Bibliothèque Universitaire. Emprunt de 634.073 francs	12.853 94	12.853 94	12.853 94	12.853 94	12.853 94	
15	16	Remboursement par la Société les <i>Prévoyants de l'Avenir</i> , de l'impôt de 4 0/0 réglé pour son compte, sur la portion d'intérêts afférents aux annuités à payer pour les emprunts de 634.073 fr., 1.333.300 fr. et 500.000 fr. — Recette d'ordre. (Voir D. E., art. 14)	917 89	3.579 90	3.512 86	3.512 86	3.512 86	
		Pour l'impôt à 4 0/0 sur emprunt de 634.073 fr.	888 78					
		Pour l'impôt à 4 0/0 sur emprunt de 1.333.300 fr.	1.897 95					
		Pour l'impôt à 4 0/0 sur emprunt de 500.000 fr.	726 13					
		<u>3.512 86</u>						
»	17	Subvention de la Compagnie des Tramways pour pavages. Seconde portion. — Première moitié inscrite au Budget supplémentaire de 1908 (Délibération du 20 Décembre 1907).	»	»	11.331 75	11.331 75	11.331 75	
		TOTAL DES RECETTES EXTRAORDINAIRES.	1.842.671 32	1.874.733 84	2.056.598 55	2.056.598 55	2.056.598 55	
		RÉCAPITULATION DES RECETTES						
		Recettes ordinaires	8.210.121 16	8.241.668 38	8.185.051 »	8.196.274 »	8.196.274 »	
		Recettes extraordinaires	1.842.671 32	1.874.733 84	2.056.598 55	2.056.598 55	2.056.598 55	
		TOTAL GÉNÉRAL DES RECETTES.	10.052.792 48	10.116.402 22	10.241.649 55	10.252.872 55	10.252.872 55	

TITRE II

DÉPENSES

Numéros d'ordre pour 1908	Numéros d'ordre nouveaux	NATURE DES DÉPENSES ORDINAIRES	DÉPENSES portées au compte de 1907	CRÉDITS inscrits au budget de 1908	CRÉDITS PROPOSÉS pour 1909		CRÉDITS admis par le Gouvernement
					par le Maire	par le Conseil	
DÉPENSES ORDINAIRES							
CHAPITRE I ^{er}							
Frais d'Administration et Services Généraux							
1	1	Secrétariat Général. — Secrétariat, Contentieux et Divers.	41.393 84	45.000 »	45.000 »	45.000 »	45.000 »
2	2	Contributions et élections	31.500 »	30.500 »	30.500 »	30.500 »	30.500 »
3	3	Affaires militaires et service des fêtes. (Voir R. O., art. 56)	8.145 41	8.300 »	10.500 »	10.500 »	10.500 »
4	4	État-Civil. (Voir R. O., art. 37)	46.421 92	49.900 »	50.000 »	50.000 »	50.000 »
5	5	Bureau d'assistance.	7.386 55	8.250 »	8.250 »	8.250 »	8.250 »
6	6	Archives	6.494 »	7.300 »	7.300 »	7.300 »	7.300 »
7	7	Sténographie, dactylographie et travaux auxiliaires	25.170 10	25.500 »	23.600 »	23.600 »	23.600 »
8	8	Avances faites par la Ville aux employés municipaux pour faciliter leur versement à la Caisse des Retraites au moment de leur titularisation. — Crédit d'ordre. (Voir R. O., art. 72)	845 70	1.000 »	2.000 »	2.000 »	2.000 »
9	9	Recette Municipale.	42.994 85	43.115 25	43.000 »	43.000 »	43.000 »
10	10	Travaux Municipaux.	67.510 70	68.200 »	80.800 »	80.800 »	80.800 »
11	11	Transport du matériel des fêtes et service de la voiture cellulaire.	5.773 18	6.000 »	6.000 »	6.000 »	6.000 »
A REPORTER			283.636 25	293.065 25	306.950 »	306.950 »	306.950 »

Numéros d'ordre pour 1908	Numéros d'ordre nouveaux	NATURE DES DÉPENSES ORDINAIRES	DÉPENSES portées au compte de 1907	CRÉDITS inscrits au budget de 1908	CRÉDITS PROPOSES pour 1909		CRÉDITS admis par le Gouvernement
					par le Maire	par le Conseil	
		REPORT.	283.636 25	293 065 25	306.950 »	306.950 »	306.950 »
12	12	Finances & Contrôle.	96.736 90	96.700 »	99.000 »	99.000 »	99.000 »
13	13	Indemnité de logement personnelle à M. Felsenberg	400 »	400 »	400 »	400 »	400 »
14	14	Caisse des Retraites des services municipaux.	130.000 »	150.000 »	140.000 »	140.000 »	140.000 »
15	15	Subventions, indemnités et secours aux employés titulaires de la Caisse des Retraites, (ou leurs ayants droit).	14.200 35	12.000 »	12.000 »	12.000 »	12.000 »
16	16	Indemnités, pensions et secours aux ouvriers ou employés non titulaires de la Caisse des Retraites, (ou leurs ayants droit).	15.489 96	18.000 »	16.000 »	16.000 »	16.000 »
17	17	Octrois. (Voir R. O., art. 19)	430.139 84	445.980 »	452.000 »	452.000 »	452.000 »
18	18	Emploi en gratifications aux employés de l'Octroi de la portion des saisies et amendes revenant à la Ville. — Crédit d'ordre. (Voir R. O., art. 20)	2.297 41	7.000 »	3.500 »	3.500 »	3.500 »
19	19	Indemnité au service de la Régie pour exercice chez les distillateurs et entrepositaires de boissons, calculée sur le montant des produits constatés au profit de l'octroi	10.658 81	11.000 »	11.000 »	11.000 »	11.000 »
20	20	Police. (Voir R. O., art. 38 et 57)	532.423 24	560.000 »	560.000 »	566.100 »	566.100 »
20	21	Police. Service des gardes des promenades et jardins	17.488 »	22.100 »	22.100 »	20.000 »	20.000 »
21	22	Subvention au département pour les brigades de police ambulantes.	»	5.000 »	5.000 »	5.000 »	5.000 »
22	23	Dépenses de la prison municipale et des dépôts de police.	1.700 »	1.700 »	2.200 »	2.200 »	2.200 »
23	24	Justice de Paix.	3.200 »	3.200 »	3.200 »	3.200 »	3.200 »
24	25	Cimetières. (Voir R. O., art. 39)	81.836 39	76.000 »	80.000 »	80.000 »	80.000 »
25	26	Pesage public. (Voir R. O., art. 22)	7.576 74	8.000 »	8.200 »	8.200 »	8.200 »
26	27	Entrepôts. — Personnel municipal	5.000 »	5.000 »	5.200 »	5.200 »	5.200 »
27	28	Entrepôt des sucres indigènes. (Voir R. O., art. 28).	15.902 82	34.000 »	20.000 »	20.000 »	20.000 »
28	29	Entrepôt des douanes. (Voir R. O., art. 29)	14.929 67	15.000 »	16.200 »	16.200 »	16.200 »
29	30	Economat	78.317 70	78.000 »	78.000 »	78.000 »	78.000 »
		Traitement du personnel	6.700 »				
		Fournitures diverses.	44.400 »				
		Impressions	22.500 »				
		Timbres et divers	4.400 »				
			<u>78.000 »</u>				
30	31	Habillement.	81.235 50	65.000 »	65.000 »	65.000 »	65.000 »
31	32	Conseil des Prud'hommes. (Voir R. O., art. 45)	15.600 »	16.800 »	16.000 »	16.000 »	16.000 »
		A REPORTER.	1.838.769 58	1.923.945 25	1.921.950 »	1.925.950 »	1.925.950 »

Numéros d'ordre pour 1908	Numéros d'ordre nouveaux	NATURE DES DÉPENSES ORDINAIRES	DÉPENSES portées au compte de 1907	CRÉDITS inscrits au budget de 1908	CRÉDITS PROPOSÉS pour 1909		CRÉDITS admis par le Gouvernement
					par le Maire	par le Conseil	
		REPORT.	1.838.769 58	1.923.945 25	1.921.950 »	1.925.950 »	1.925.950 »
32	33	Foires annuelles. — Frais d'installation et de surveillance contre l'incendie (Voir R. O. art. 24)	6.498 77	6.500 »	6.500 »	6.500 »	6.500 »
33	34	Frais de contentieux, de vente de matériaux et objets mobiliers, d'actes et de procédure (Voir R. O. art. 34)	4.508 97	7.000 »	7.000 »	7.000 »	7.000 »
34	35	Frais d'établissement du rôle de la taxe municipale des chiens et frais de poursuites (Voir R. O. art. 4)	3.200 »	3.300 »	3.300 »	3.300 »	3.300 »
36	36	Frais de perception des taxes nouvelles (Voir R. O. art. 9 à 12)	6.745 48	7.000 »	7.000 »	7.000 »	7.000 »
37	37	Frais d'établissement de rôles relatifs à la perception des taxes nouvelles (Voir R. O. art. 9 à 12)	3.500 »	3.500 »	3.600 »	3.600 »	3.600 »
38	38	Réseau téléphonique municipal.	13.780 95	15.624 »	15.624 »	15.624 »	15.624 »
39	39	Postes et Télégraphes	2.880 »	3.340 »	3.340 »	3.370 »	3.370 »
CHAPITRE II							
Entretien des biens communaux. — Salubrité. Voirie. — Alimentation.							
40	40	Contributions des biens communaux et taxe représentative des droits de transmission entre vifs et par décès	27.000 »	28.000 »	30.000 »	30.000 »	30.000 »
41	41	Indemnité aux contrôleurs des contributions directes chargés de l'établissement de l'assiette des taxes nouvelles (Voir R. O. art. 9 à 12) (Délibération du 5 août 1902.)	2.000 »	2.000 »	2.000 »	2.000 »	2.000 »
42	42	Assurance contre l'incendie des bâtiments communaux, de la bibliothèque et des musées	22.619 14	24.000 »	24.000 »	25.000 »	25.000 »
43	43	Chauffage des établissements communaux. — Achat de combustible.	88.534 75	98.000 »	92.000 »	92.000 »	92.000 »
44	44	Entretien des calorifères et appareils de chauffage placés dans divers établissements communaux	9.903 22	10.000 »	10.000 »	10.000 »	10.000 »
45	45	Entretien des horloges publiques et des pendules placées dans divers établissements communaux	4.500 »	4.500 »	4.500 »	4.500 »	4.500 »
A REPORTER			2.034.440 86	2.136.709 25	2.130.784 »	2.135.844 »	2.135.844 »

Numéros d'ordre pour 1908	Numéros d'ordre nouveaux	NATURE DES DÉPENSES ORDINAIRES	DÉPENSES portées au compte de 1907	CRÉDITS inscrits au budget de 1908	CRÉDITS PROPOSÉS pour 1909		CRÉDITS admis par le Gouvernement
					par le Maire	par le Conseil	
		REPORT.	2.034.440 86	2.136.709 25	2.130.784	2.135.844	2.135.844
46	46	Entretien des propriétés communales			185.000	185.000	185.000
		Travaux d'entretien et réparations dans les bâtiments commu- naux 160.000 »					
		Travaux de peinture et d'assainissement à exécuter dans les écoles pendant la période des vacances 25.000 »		250.000 »			
		<u>185.000 »</u>	323.773 43				
»	47	Entretien des propriétés communales. — Salaires divers pour l'entretien de l'hôtel de ville et des bâtiments communaux			40.000	40.000	40.000
		Hôtel de Ville. — Entretien 8.950 »					
		Concierge du magasin brûlé 1.410 »					
		Chefs d'équipes et 22 manœuvres. 29.640 »					
		<u>40.000 »</u>					
47	48	Fournitures et réparations de mobilier dans les bâtiments et logements communaux.	34.959 89	15.000 »	15.000	15.000	15.000
48	49	Promenades & Jardins publics.	94.055 54	90.500 »	93.500	93.500	93.500
49 et 50	50	Travaux divers à exécuter dans les jardins (Bâtiments, clôtures, bancs, etc.).	15.998 37	15.500 »	8.175	8.175	8.175
»	51	Travaux d'empierrement et d'entretien des chemins des promenades publiques			7.500	7.500	7.500
51	52	Entretien des chèvres du jardin Vauban. (Voir R. O., art. 35)	1.675 25	1.900 »	1.700	1.700	1.700
52	53	Loyers, canons d'arrentement	10.805 09	12.000 »	11.000	11.000	11.000
53	54	Loyers aux Domaines pour divers bâtiments et parcelles de terrain militaire.	11.990 »	12.002 »	11.467	11.467	11.467
54	55	Paiement aux Facultés d'une quote-part de parcelles de terrain louées à divers, en compte à demi, et dont la recette est effectuée par la Ville. . .	409 »	600 »	649	649	649
55	56	Éclairage (Voir R. O., art. 59, 61, 62, 63, 65 et 66)	335.891 15	335.000 »	320.000	323.200	323.200
56	57	Propreté publique	497.500 »	497.500 »	497.500	497.500	497.500
57	58	Vidange des fosses d'aisances.	4.567 »	4.600 »	4.600	4.600	4.600
58	59	Eaux (Voir R. O., art. 31)	201.600 »	200.000 »	200.000	200.000	200.000
59	60	Etablissements de bains prix réduits. (Voir R. O., art. 32)	5.996 95	6.000 »	12.000	12.000	12.000
60	61	Achat du combustible nécessaire au fonctionnement des établissements de bains à prix réduits	3.497 48	3.500 »	8.000	8.000	8.000
61	62	Ecole de natation (Voir R. O., art. 33)	4.273 70	4.400 »	4.400	4.400	4.400
		A REPORTER	3.581.433 71	3.585.211 25	3.551.275	3.559.535	3.559.535

Nombres d'ordre pour 1908	Nombres d'ordre nouveaux	NATURE DES DÉPENSES ORDINAIRES	DÉPENSES portées au compte de 1907	CRÉDITS inscrits au budget de 1908	CRÉDITS PROPOSÉS pour 1909		CRÉDITS admis par le Gouvernement
					par le Maire	par le Conseil	
		REPORT.	3.581.433 71	3.585.211 25	3.551.275 »	3.559.535 »	3.559.535 »
62	63	Bureau Municipal d'Hygiène (Voir R. O. art. 49)	70.328 03	56.650 »	54.200 »	67.700 »	67.700 »
		Traitements et matériel.	30 700 »				
		Laboratoire bactériologique	15.000 »				
		Laboratoire municipal	8.500 »				
		id. id. — Emploi de la subvention de l'Etat pour la répression des fraudes alimentaires (Voir R. O., art. 50).	13.500 »				
			<u>67.700 »</u>				
»	64	Subvention à l'Institut Pasteur	20.000 »	20.000 »	20.000 »	20.000 »	20.000 »
63	65	Service de la vaccination antivariolique obligatoire, frais de fonctionnement (Loi du 15 février 1902, art. 6.)	3.318 42	6.500 »	500 »	500 »	500 »
64	66	Service des désinfections (Voir R. O. a l. 48)	»	17.000 »	11.200 »	11.200 »	11.200 »
»	67	Part contributive de la ville dans le service départemental de la santé publique.	»	»	9.000 »	9.000 »	9.000 »
65	68	Constatation des naissances et des décès. — Inspection sanitaire des écoles primaires et maternelles. — Traitement de 18 médecins	18.000 »	18.000 »	18.000 »	18.000 »	18.000 »
66	69	Service médical de jour et de nuit. — Frais de fonctionnement	9.000 »	9.000 »	9.500 »	8.500 »	8.500 »
67	70	Frais de transport de malades à l'hôpital et frais de traitement de malades indigents ayant leur domicile de secours à Lille	3.762 74	4.000 »	6.000 »	5.500 »	5.500 »
»	70 ^b	Frais de traitement de malades indigents ayant leur domicile de secours à Lille, soignés dans d'autres hôpitaux que ceux de Lille	»	»	»	500 »	500 »
»	70 ^c	Travaux exécutés d'office dans les logements insalubres aux frais des propriétaires. — Crédit d'ordre (Voir R. O. art. 52 bis).	»	»	»	2.500 »	2.500 »
63	71	Frais de traitement des filles soumises atteintes de maladies syphilitiques (Voir R. O. art. 47)	11.829 30	20.000 »	15.000 »	15.000 »	15.000 »
69	72	Voirie. — Chemins de grande communication n ^{os} 6, 7, 48, et chemins d'intérêt commun n ^{os} 21, 57, 64, 108, 146, 147	6.817 »	6.909 »	6.909 »	6.909 »	6.909 »
70	73	Chemins vicinaux	99.563 06	83.091 »	47.857 »	47.857 »	47.857 »
71	74	Indemnité de résidence et de logement à l'agent voyer communal	1.200 »	1.200 »	1.200 »	1.200 »	1.200 »
72	75	Travaux de curage des égouts et canaux intérieurs	53.000 »	55 000 »	55.000 »	55.000 »	55.000 »
73	76	Indemnité au Syndicat de dessèchement de la vallée de la Deûle	884 »	889 »	889 »	889 »	889 »
74	77	Entretien et extension des aqueducs	38.998 53	35.000 »	30.000 »	30.000 »	30.000 »
»	78	Entretien des ponts, passerelles, vannages, garde-corps.	»	»	5.000 »	5.000 »	5.000 »
75	79	Chaussées pavées	84.671 60	80.000 »	80.000 »	80.000 »	80.000 »
		A REPORTER.	4.002.806 39	3.998.450 25	3.921.530 »	3.944.790 »	3.944.790 »

Numéros d'ordre pour 1908	Numéros d'ordre nouveaux	NATURE DES DÉPENSES ORDINAIRES	DÉPENSES portées au compte de 1907	CRÉDITS inscrits au budget de 1908	CRÉDITS PROPOSÉS pour 1909		CRÉDITS admis par le Gouvernement
					par le Maire	par le Conseil	
		REPORT.	4.002.806 39	3.993.450 25	3.921.530 »	3.944.790 »	3.944.790 »
76	80	Travaux de pavage et de canalisation exécutés par la Ville pour le compte des compagnies du gaz, des entrepreneurs des eaux et des particuliers (Crédit d'ordre). (Voir R. O., art. 64)	22.516 31	35.000 »	35.000 »	35.000 »	35.000 »
77	81	Entretien des chaussées empierrées	29.987 77	30.000 »	30.000 »	30.000 »	30.000 »
78	82	Urinoirs. — Construction et entretien	5.309 95	5.200 »	5.200 »	5.200 »	5.200 »
79	83	Bornes postales. — Entretien des bornes	941 04	1.000 »	1.000 »	1.000 »	1.000 »
80	84	Entretien des pompes publiques.	»	50 »	50 »	50 »	50 »
81	85	Prix et frais d'achat des terrains réunis à la voie publique pour cause d'alignement	3.000 »	3.000 »	3.000 »	3.000 »	3.000 »
82	86	Indemnités aux agents des ponts et chaussées chargés de la manœuvre des diverses vannes dans l'intérêt de la Ville	1.040 »	1.040 »	1.040 »	1.040 »	1.040 »
83	87	Traitements et indemnités de logements à divers agents préposés à la surveillance et à la manœuvre des ponts	4.830 »	5.870 »	5.870 »	5.870 »	5.870 »
		Surveillance du Port Vauban et bassin de la Haute-Deûle.	1.000 »				
		Traitement et indemnité de logement du préposé au pont du Ramponneau	1.150 »				
		Traitement du préposé au pont du Petit Paradis.	1.000 »				
		Traitement du préposé au pont de l'Avenue de l'Hippodrome et location d'un immeuble.	1.180 »				
		Indemnité de logement à l'éclusier de la Citadelle	500 »				
		Service des pontiers. — Repos hebdomadaire	1.040 »				
		<u>5.870 »</u>					
88	88	Abattoir. (Voir R. O., art. 26)	29.586 72	30.500 »	31.500 »	31.500 »	31.500 »
89	89	Indemnité à M. Bourgeois, propriétaire du clos d'équarrissage à Wattignies. Transport à son usine des débris de l'Abattoir (Traité du 9 juin 1906, exécutoire à partir du 1 ^{er} juillet 1906).	1.500 »	1.500 »	1.500 »	1.500 »	1.500 »
90	90 et 91	Halles et Marchés. — Vérification des viandes foraines, des denrées alimentaires et publication de la mercuriale. (Voir D. O., art. 24).	9.994 17	10.000 »	10.000 »	10.000 »	10.000 »
CHAPITRE III							
Dépenses militaires et connexes							
92	92	Bataillon des Sapeurs-Pompiers	115.903 46	116.000 »	120.000 »	120.000 »	120.000 »
93	93	Frais de casernement	27.554 08	30.000 »	30.000 »	30.000 »	30.000 »
A REPORTER.			4.254.969 89	4.276.960 25	4.209.190 »	4.218.950 »	4.218.950 »

Numéros d'ordre pour 1908	Numéros d'ordre nouveaux	NATURE DES DÉPENSES ORDINAIRES	DÉPENSES portées au compte de 1907	CRÉDITS inscrits au budget de 1908	CRÉDITS PROPOSÉS pour 1909		CRÉDITS admis par le Gouvernement
					par le Maire	par le Conseil	
		REPORT.	4.254.969 89	4.276.960 25	4.209.190 »	4.218.950 »	4.218.950 »
94	94	Réquisitions militaires. — Crédit d'ordre (Voir R. O. art. 77)	189 »	500 »	400 »	400 »	400 »
95	95	Subside à la Société de protection des engagés volontaires élevés sous la tutelle administrative	200 »	200 »	200 »	200 »	200 »
96	96	Subvention aux sociétés préparant les jeunes gens au service militaire . .	1.000 »	1.200 »	1.200 »	1.200 »	1.200 »
97	97	Subvention aux sociétés de Gymnastique	2.000 »	2.000 »	2.000 »	2.000 »	2.000 »
93	98	Subside à la Société de secours aux blessés des armées de terre et de mer .	25 »	25 »	25 »	25 »	25 »
99	99	Subside à la Musique des Canonnières Sédentaires.	1.500 »	1.500 »	1.500 »	1.500 »	1.500 »
CHAPITRE IV							
Assistance Publique							
100	100	Caisse des Écoles.	248.384 40	248.384 40	250.384 40	250.384 40	250.384 40
		Traitement des employés	8.325 »				
		Subvention aux cantines scolaires pour distribution à faire indistinctement à tous les enfants pauvres qui fréquentent les écoles communales	193.675 »				
		Distribution de vêtements dans les écoles maternelles et élémentaires	46.000 »				
		Emploi du revenu annuel de plusieurs legs faits en faveur des écoles	2.384 40				
			250.384 40				
101	101	Achat du combustible nécessaire au fonctionnement des cantines scolaires.	1.889 09	2.500 »	2.500 »	2.500 »	2.500 »
102	102	Asile de nuit et chauffoirs publics	14.582 52	20.260 »	18.000 »	18.000 »	18.000 »
103	103	Grèche municipale (Voir R. O. art. 73)	10.241 19	12.000 »	12.000 »	12.000 »	12.000 »
104	104	Subside aux « Œuvres de Goutte de lait ».	3.000 »	3.000 »	3.000 »	3.000 »	3.000 »
106	105	Bureau de Bienfaisance.	444.000 »	434.000 »	434.000 »	434.000 »	434.000 »
		Subside annuel	390.000 »				
		Distribution du pain à domicile	12.000 »				
		Secours aux femmes en couches	9.000 »				
		Secours aux enfants en bas âge	4.000 »				
		Secours aux malades convalescents	9.000 »				
		Envoi d'enfants malades à la mer ou à la campagne	10.000 »				
			434.000 »				
107	106	Indemnités aux familles des réservistes.	48.515 75	50.000 »	35.000 »	35.000 »	35.000 »
		A REPORTER.	5.030.496 84	5.052.529 65	4.969.399 40	4.979.159 40	4.979.159 40

Numéros d'ordre pour 1908	Numéros d'ordre nouveaux	NATURE DES DÉPENSES ORDINAIRES	DÉPENSES portées au compte de 1907	CRÉDITS inscrits au budget de 1908	CRÉDITS PROPOSÉS pour 1909		CRÉDITS admis par le Gouvernement
					par le Maire	par le Conseil	
		REPORT.	5.030.496 84	5.052.529 65	4.969.399 40	4.979.159 40	4.979.159 40
108	107	Inhumation des indigents. (Voir R. O., art. 78)..	5.925 60	6.000 »	6.000 »	6.000 »	6.000 »
109	108	Enfants assistés. — Contingent de la Ville.	43.000 »	43.000 »	43.000 »	43.000 »	43.000 »
110	109	Aliénés indigents. — Contingent de la Ville	61.099 85	65.000 »	65.000 »	65.000 »	65.000 »
111	110	Assistance obligatoire aux vieillards, aux infirmes et aux incurables privés de ressources. Quote-part de la Ville. (Loi du 14 juillet 1905.) (Voir R. O., art. 51)	197.723 47	400.000 »	415.000 »	415.000 »	415.000 »
112	111	Sourds-muets et aveugles. — Bourses communales et trousseaux.	12.074 25	14.000 »	14.000 »	14.000 »	14.000 »
113	112	Subside à l'OEuvre des Invalides du travail.	3.000 »	3.000 »	3.000 »	3.000 »	3.000 »
114	113	Subside à la Société du Prêt du linge aux malades indigents	1.000 »	1.000 »	1.000 »	1.000 »	1.000 »
115	114	Subside à l'Arbre de Noël	500 »	500 »	500 »	500 »	500 »
116	115	Subside à l'OEuvre de Saint-Nicolas.	500 »	500 »	500 »	500 »	500 »
117	116	Subside à l'OEuvre des vacances au grand air	»	400 »	500 »	500 »	500 »
118	117	Subside à l'OEuvre des jardins ouvriers	1.000 »	1.000 »	1.000 »	1.000 »	1.000 »
119	118	Subside à l'OEuvre des mères abandonnées.	»	400 »	500 »	500 »	500 »
119 bis	119	Subside à l'OEuvre des pauvres honteux	»	100 »	100 »	100 »	100 »
»	119 bis	Subside au dispensaire de la Croix-Rouge	»	»	»	500 »	500 »
120	120	Secours aux indigents de passage	2.500 »	2.500 »	2.500 »	2.500 »	2.500 »
121	121	Charité maternelle. — Subside	500 »	500 »	500 »	500 »	500 »
122	122	Envoi de malades dans les sanatoria	24.005 53	25.000 »	25.000 »	25.000 »	25.000 »
123	123	Fourneaux économiques. (Voir R. O., art. 75)	45.331 32	52.000 »	50.000 »	50.000 »	50.000 »
124	124	Subside à la Société de Patronage des libérés et enfants moralement abandonnés du département du Nord	200 »	200 »	200 »	200 »	200 »
125	125	Subside à l'Association fraternelle des Sourds-Muets.	100 »	100 »	100 »	100 »	100 »
126	126	Fondation Bartholomé-Masurel. — Part de la Ville dans les frais de gestion du prêt gratuit.	3.500 »	3.500 »	3.500 »	3.500 »	3.500 »
127	127	Fondation Alexandre Leleux pour la création d'un hospice. — Capitalisation des intérêts (36 ^e année). (Voir R. O., art. 69)	4.525 14	4.640 »	4.785 »	4.785 »	4.785 »
		A REPORTER.	5.436.982 »	5.675.869 65	5.606.084 40	5.616.344 40	5.616.344 40

Numéros d'ordre pour 1908	Numéros d'ordre nouveaux	NATURE DES DÉPENSES ORDINAIRES	DÉPENSES portées au compte de 1907	CRÉDITS inscrits au budget de 1908	CRÉDITS PROPOSÉS pour 1909		CRÉDITS admis par le Gouvernement
					par le Maire	par le Conseil	
		REPORT	5.436.982 »	5.675.869 65	5.606.084 40	5.616.344 40	5.616.344 40
128	128	Fondation Boucher de Perthes pour distribution d'une prime de 500 fr. et prix de deux médailles	500 »	530 »	530 »	530 »	530 »
129	129	Primes municipales et frais de distribution	3.295 90	3.300 »	3.300 »	3.300 »	3.300 »
130	130	Fondation de M. et M ^{me} Vermeulen-Dumoulin en faveur de l'école de la rue Fabriey (<i>Donation des 12 Avril et 8 Juin 1893</i>). (<i>Voir R. O., art. 18,</i> <i>Annexes, pages</i>)	575 »	575 »	575 »	575 »	575 »
131 et 132	131	Fondation Henry Violette pour distribution d'une prime au locataire le plus méritant des maisons de la Compagnie Immobilière. (<i>Voir R. O., art. 18</i>)	115 »	115 »	115 »	115 »	115 »
CHAPITRE V							
Instruction Publique							
133	132	Enseignement primaire. — Personnel de la Direction.	12.800 »	12.800 »	13.300 »	13.300 »	13.300 »
134	133	Ecoles maternelles	40.525 03	42.880 »	44.080 »	44.080 »	44.080 »
135	134	Ecoles primaires élémentaires	135.549 90	135.700 »	141.950 »	142.050 »	142.050 »
136	135	Distribution des prix aux élèves des écoles	18.618 93	19.266 50	19.266 50	19.266 50	19.266 50
137	136	Fournitures scolaires aux enfants des écoles. (<i>Voir R. O., art. 42</i>)	50.000 »	50.000 »	50.000 »	50.000 »	50.000 »
138	137	Bains populaires. (Convention du 14 août 1899). — Distribution de cachets de bains aux enfants des écoles.	5.000 »	5.000 »	5.000 »	5.000 »	5.000 »
139	138	Ecole Franklin. — Ecole primaire supérieure de garçons (<i>Voir R. O., art. 43</i>)	29.923 »	29.923 »	30.823 »	31.800 »	31.800 »
140	139	Ecole Jean Macé. — Ecole primaire supérieure de filles. (<i>Voir R. O., art. 43</i>)	27.500 38	27.625 »	28.385 »	28.385 »	28.385 »
141	140	Ecoles Rollin, Montesquieu, Descartes et Louis Blanc. (<i>Voir R. O., art. 41</i>)	15.858 30	15.900 »	17.700 »	17.700 »	17.700 »
142	141	Fournitures, réparations et entretien du mobilier et matériel des classes . . .	»	20.000 »	20.000 »	20.000 »	20.000 »
143	142	Mutualité scolaire. — Subside	3.000 »	3.000 »	3.000 »	3.000 »	3.000 »
144	143	Subside à la Société du Denier des Ecoles laïques.	2.000 »	2.000 »	2.000 »	2.000 »	2.000 »
145	144	Subside au Sou des Ecoles laïques	500 »	500 »	500 »	500 »	500 »
146	145	Subside à l'Union française de la Jeunesse	1.500 »	1.500 »	1.500 »	1.500 »	1.500 »
A REPORTER.			5.784.243 44	6.046.484 15	5.988.108 90	5.999.445 90	5.999.445 90

Numéros d'ordre pour 1908	Numéros d'ordre nouveaux	NATURE DES DÉPENSES ORDINAIRES	DÉPENSES portées au compte de 1907	CRÉDITS inscrits au budget de 1908	CRÉDITS PROPOSÉS pour 1909		CRÉDITS admis par le Gouvernement
					par le Maire	par le Conseil	
		REPORT.	5.784.243 44	6.046.484 15	5.988.108 90	5.999.445 90	5.999.445 90
147	146	Traitement des instituteurs et institutrices publics.	872.450 20	950.500 »	960.000 »	962.200 »	962.200 »
		Participation de la Ville. 640.500 »					
		Emploi des huit centimes additionnels remboursés par l'Etat. (Voir R. O., art. 2) 295.000 »					
		Crédit éventuel pour pourvoir aux titularisations et promotions de classes pendant l'année, pour les instituteurs de Lille, promus à Lille. 26.700 »					
		<u>962.200 »</u>					
148	147	Indemnité d'éclairage aux directeurs et directrices d'écoles.	3.600 »	3.800 »	4.000 »	4.000 »	4.000 »
149	148	Instruction théorique et pratique des aveugles (Délibération du 7 mars 1902)	2.260 »	2.260 »	2.260 »	2.260 »	2.260 »
150	149	École Baggio. — École pratique d'industrie	44.387 47	44.950 »	47.650 »	47.650 »	47.650 »
151	150	Ecole Baggio. — Matériel scolaire — Accroissement et entretien de l'outillage (Voir R. O. art. 44)	9.000 »	6.000 »	6.000 »	6.000 »	6.000 »
152	151	Cours de typographie. — Subside (Délibération du 3 mars 1899)	1.200 »	1.200 »	1.200 »	1.200 »	1.200 »
153	152	Lycée de jeunes filles, Internat municipal. (Voir R. O., art. 40).	59.592 34	80.715 »	75.570 »	76.570 »	76.570 »
154	153	Lycée de jeunes filles et annexes. Subventions communales et autres subsides	15.268 25	16.150 »	16.150 »	16.150 »	16.150 »
155	154	Lycée national. — Bourses et indemnités.	18.873 05	23.700 »	20.000 »	20.900 »	20.900 »
		Indemnités de 300 francs :					
		MM. Pinchon et Brochard, surveillants généraux ; MM. Maerle, Tellier, Leblond, Guilly, Alboux, Tramblin, Vaillant, Sacleux, Lengaigne, Rosier, Dupuy, Lefebvre, Fondrillon, Lesoille, Simon-Vermot et Soutille, maîtres répétiteurs 5.400 »					
		Bourses 15.500 »					
		<u>20.900 »</u>					
156	155	Dotation aux Facultés.	20.000 »	20.000 »	20.000 »	20.000 »	20.000 »
157	156	Indemnité personnelle de logement à MM. Mouraux, père et fils, appariteurs à la Faculté de Droit (Délibération du 16 mars 1897)	800 »	800 »	800 »	800 »	800 »
158	157	Bourses d'études pour l'enseignement supérieur.	3.177 50	4.000 »	4.000 »	4.000 »	4.000 »
159	158	Subside pour prêts d'honneur aux étudiants nécessiteux	2.000 »	2.000 »	2.000 »	2.000 »	2.000 »
		A REPORTER.	6 836.852 25	7.202.559 15	7.147.738 90	7.163.175 90	7.163.175 90

Numéros d'ordre pour 1908	Numéros d'ordre nouveaux	NATURE DES DÉPENSES ORDINAIRES	DÉPENSES portées au compte de 1907	CRÉDITS inscrits au budget de 1908	CRÉDITS PROPOSÉS pour 1909		CRÉDITS admis par le Gouvernement
					par le Maire	par le Conseil	
		REPORT.	6.836.852 25	7.202.559 15	7.147.738 90	7.163.175 90	7.163.175 90
160	159	Subside à la Maison des Étudiants.	500 »	500 »	500 »	500 »	500 »
»	160	Faculté des Lettres. Création d'une chaire d'histoire de Lille (Délibération du 6 août 1907).	»	»	1.500 »	1.500 »	1.500 »
161	161	Cours d'économie politique spécial à la région du Nord.	800 »	800 »	800 »	800 »	800 »
162	162	Création d'une chaire spéciale d'agriculture	250 »	600 »	600 »	600 »	600 »
163	163	Subside à la Faculté des Sciences pour la création d'une chaire de zoologie générale appliquée (jusqu'en 1917)	»	500 »	500 »	500 »	500 »
164	164	Enseignement des langues vivantes.	4.200 »	4.200 »	4.200 »	4.200 »	4.200 »
165	165	École des Beaux-Arts. (Voir R. O., art. 53)	63.500 »	64.400 »	64.400 »	64.900 »	64.900 »
166	166	École régionale d'architecture. (Voir R. O., art. 54)	25.324 68	20.500 »	20.000 »	20.000 »	20.000 »
»	167	École régionale d'architecture. Fournitures gratuites	»	»	500 »	500 »	500 »
167	168	Dotation Colbrant. (Voir R. O., art. 68)	5.876 14	5.097 »	5.115 »	5.115 »	5.115 »
168	169	Secours aux artistes musiciens. — Subside	1.000 »	1.000 »	1.000 »	1.000 »	1.000 »
169	170	Secours aux artistes peintres, etc. — Subside.	1.000 »	1.000 »	1.000 »	1.000 »	1.000 »
170	171	Subside à la Société des concerts populaires	3.000 »	3.000 »	3.000 »	3.000 »	3.000 »
171	172	Subside à la Société des concerts d'été.	»	2.000 »	3.000 »	3.000 »	3.000 »
171b	173	Subside pour Expositions artistiques	»	500 »	500 »	500 »	500 »
172	174	Fondation Rameau. — Achat de deux médailles d'or pour les expositions d'horticulture	203 10	215 »	215 »	215 »	215 »
173	175	Fondation Lardemer. — Rentes viagères	3.800 »	3.800 »	3.800 »	3.800 »	3.800 »
		Mlle J. Dekeersschieter.	1.600 »				
		Mlle M. Dekeersschieter	1.600 »				
		Mme veuve Crespel-Lardemer.	600 »				
			3.800 »				
174	176	Conservatoire. (Voir R. O., art. 55)	45.640 64	44.125 »	47.525 »	46.825 »	46.825 »
175	177	Pensions des élèves artistes à Paris	8.837 50	10.000 »	10.000 »	10.000 »	10.000 »
176	178	OEuvre Pie Wicar à Rome.	2.400 »	2.700 »	2.700 »	2.700 »	2.700 »
177	179	École Supérieure de commerce. — Subside.	6.000 »	6.000 »	6.000 »	6.000 »	6.000 »
178	180	Cours de chauffeurs	1.300 »	1.300 »	1.300 »	1.300 »	1.300 »
179	181	Cours municipaux de filature et de tissage. (Voir R. O., art. 71)	1.998 80	2.000 »	2.000 »	2.000 »	2.000 »
180	182	Institut industriel, agronomique et commercial du Nord. — Ecole des arts et métiers. — Bourses.	4.805 »	8.000 »	8.000 »	8.000 »	8.000 »
181	183	Subvention de la Ville pour participer aux dépenses de l'Institut industriel.	7.000 »	7.000 »	7.000 »	7.000 »	7.000 »
		A REPORTER.	7.024.288 11	7.391.796 15	7.342.893 90	7.358.130 90	7.358.130 90

Numéros d'ordre pour 1908	Numéros d'ordre nouveaux	NATURE DES DÉPENSES ORDINAIRES	DÉPENSES portées au compte de 1907	CRÉDITS inscrits au budget de 1908	CRÉDITS PROPOSÉS pour 1909		CRÉDITS admis par le Gouvernement
					par le Maire	par le Conseil	
		REPORT.	7.024.283 11	7.391.796 15	7.342.893 90	7.358.130 90	7.358.130 90
		CHAPITRE VI					
		Subsides à Divers					
182	184	Sociétés de secours mutuels. — Subsides de la Ville.	14.000 »	14.000 »	15.000 »	15.000 »	15.000 »
183	185	Mutualité maternelle. — Subside	1.500 »	1.500 »	1.500 »	1.500 »	1.500 »
184	186	Redevance à la Société des sciences, de l'agriculture et des arts.	6.000 »	6.000 »	6.000 »	6.000 »	6.000 »
185	187	Subside à la Société des courses et installation du matériel.	10.072 »	10.120 »	10.120 »	10.120 »	10.120 »
186	188	Hôtel des syndicats. — Location d'un immeuble.	3.500 »	3.500 »	291 66	291 66	291 66
»	189	Subvention aux caisses de chômage	»	»	3.500 »	3.500 »	3.500 »
		CHAPITRE VII					
187	190	Bibliothèques & Archives	32.491 27	33.300 »	32.800 »	33.300 »	33.300 »
188	191	Musées. — Palais des Beaux-Arts	31.700 »	31.800 »	34.280 »	34.280 »	34.280 »
189	192	Accroissement et entretien des collections des musées et frais divers	33.545 50	20.380 »	18.440 »	18.440 »	18.440 »
190	193	Fondation Antoine Brasseur, pour achat de tableaux destinés au musée de peinture. (Voir R. O., art. 18)	126.330 79	14.529 »	14.469 »	14.469 »	14.469 »
191	194	Musée d'histoire naturelle	6.988 95	7.000 »	7.400 »	7.400 »	7.400 »
192	195	Musée industriel, agricole, colonial et technologique scolaire	3.600 »	3.600 »	3.600 »	3.600 »	3.600 »
193	196	Musée de géologie.	500 »	1.100 »	1.100 »	1.100 »	1.100 »
194	197	Musée commercial, frais de fonctionnement	2.000 »	2.000 »	2.000 »	2.000 »	2.000 »
195	198	Théâtre. (Voir R. O., art. 70)	130.014 59	131.500 »	131.500 »	131.500 »	131.500 »
		A REPORTER.	7.426.531 21	7.672.125 15	7.624.894 56	7.640.631 56	7.640.631 56

Numéros d'ordres pour 1908	Numéros d'ordre nouveaux	NATURE DES DÉPENSES ORDINAIRES	DÉPENSES portées au compte de 1907	CRÉDITS inscrits au budget de 1908	CRÉDITS PROPOSÉS pour 1909		CRÉDITS admis par le Gouvernement
					par le Maire	par le Conseil	
		REPORT	7.426.531 21	7.672.125 15	7.624.894 56	7.640.631 56	7 640.631 56
CHAPITRE VIII							
196	199	Dépenses imprévues	14.895 42	15.000 »	15.000 »	15.000 »	15.000 »
197	200	Réserve pour paiement de dettes des exercices antérieurs	3.608 33	5.000 »	5.000 »	5.000 »	5.000 »
198	201	Fêtes publiques	125.000 »	100.000 »	100.000 »	100.000 »	100.000 »
199	202	Fonds à la disposition du Maire pour frais de représentation	7.500 »	7.500 »	7.500 »	7.500 »	7.500 »
200	203	Remboursement aux membres du Conseil Municipal, de l'Administration ou aux autres délégués désignés par le Maire, des frais de déplacements et autres, à l'occasion de mandats spéciaux	955 05	3.000 »	3.000 »	3.000 »	3.000 »
201	204	Avances à divers, des droits d'enregistrement sur les loyers d'étaux dans les marchés couverts. Crédit d'ordre. (Voir R. O. art. 67).	145 05	200 »	150 »	150 »	150 »
203	205	Frais résultant de locations de salles, emplacements municipaux, plantes, chaises, matériel, décors, etc. (Voir R. O. art. 76)	1.303 34	2.000 »	2.000 »	2.000 »	2.000 »
204	206	Remboursement aux agents municipaux, de réquisitions ou frais faits par eux ou les membres de leur famille	130 60	300 »	300 »	300 »	300 »
		Articles non reproduits figurant au compte administratif de 1907.	145.710 47	»	»	»	»
		Distribution aux employés d'octroi des remises allouées par l'Etat sur droits perçus au profit du Trésor	5 689 16				
		Entretien des abattoirs	124.000 »				
		Hospices, Subside éventuel	16.021 31				
			<u>145.710 47</u>				
		Articles non reproduits figurant au budget de 1908.	»	3.800 »	»	»	»
		Avance pour timbres pour l'inscription des étrangers.	3.300 »				
		Paiement pour le compte de divers de l'enregistrement pour permis de stationnement sur la voie publique	500 »				
			<u>3.800 »</u>				
		TOTAL DES DÉPENSES ORDINAIRES.	7.725.779 44	7.808.925 15	7.757.844 56	7.773.581 56	7.773.581 56

Numéros d'ordre pour 1908	Numéros d'ordre nouveaux	NATURE DES DÉPENSES EXTRAORDINAIRES	DÉPENSES portées au compte de 1907	CRÉDITS inscrits au budget de 1908	CRÉDITS PROPOSÉS pour 1909		CRÉDITS admis par le Gouvernement
					par le Maire	par le Conseil	
DÉPENSES EXTRAORDINAIRES							
1	1	Frais résultant des ventes et des acquisitions de terrains. — Crédit d'ordre. (Voir R. E., art. 14)	254 41	7.000 »	10.500 »	10.500 »	10.500 »
2	2	Emprunt de 5.000.000 francs contracté en 1899 avec le Crédit Foncier de France (Expiration en 1942.) 14 ^e Semestrialité payable le 31 janvier 1909 : Amortissement 37.106 96 Intérêts 77.697 62 15 ^e Semestrialité payable le 31 juillet 1909 : Amortissement 37.737 78 Intérêts 77.066 80 229.609 16	229.609 16	229.609 16	229.609 16	229.609 16	229.609 16
3	3	Emprunt de 27.493.508 fr. 87 réduit à 25.818.665 fr. 51 contracté en 1899 avec le Crédit Foncier de France. (Expiration en 1942.) 17 ^e Semestrialité payable le 31 janvier 1909 : Amortissements. 330.707 68 Intérêts 361.488 88 18 ^e Semestrialité payable le 31 juillet 1909 : Amortissement. 336.329 71 Intérêts 355.866 85 1.384.393 12	1.384.814 37	1.383.993 12	1.384.393 12	1.384.393 12	1.384.393 12
4	4	Emprunt de 2.000.000 fr. fait en 1886 à la Caisse des Ecoles, 23 ^{me} annuité. (Expiration en 1916).	80.000 »	80.000 »	80.000 »	80.000 »	80.000 »
5	5	Emprunt de 1.500.000 fr. fait en 1889 à la Caisse des Ecoles, 20 ^{me} annuité. (Expiration en 1919).	60.000 »	60.000 »	60.000 »	60.000 »	60.000 »
6	6	Emprunt de 1.500.000 fr. fait en 1890 à la Caisse des Ecoles, 19 ^{me} annuité. (Expiration en 1920).	60.000 »	60.000 »	60.000 »	60.000 »	60.000 »
7	7	Frais relatifs aux emprunts et intérêts à divers	3.404 82	5.000 »	4.000 »	4.000 »	4.000 »
A REPORTER.			1.818.082 76	1.825.602 28	1.828.502 28	1.828.502 28	1.828.502 28

Numéros d'ordre pour 1908	Numéros d'ordre nouveaux	NATURE DES DÉPENSES EXTRAORDINAIRES	DÉPENSES portées au compte de 1907	CRÉDITS inscrits au budget de 1908	CRÉDITS PROPOSÉS pour 1909		CRÉDITS admis par le Gouvernement
					par le Maire	par le Conseil	
		REPORT.	1.818.082 76	1.825.602 28	1.828.502 28	1.828.502 28	1.823.502 28
8	8	Emprunt de 634.073 fr. contracté en 1905 avec la Société les <i>Prévoyants de l'Avenir</i> , remboursable en 35 ans à 3 fr. 70 0/0 (Décret du 13 juillet 1904). (Expiration en 1940).	32.601 36	32.601 36	32.601 36	32.601 36	32.601 36
9	9	Emprunt de 1.000.000 fr. contracté en 1905 avec la Caisse nation le des retraites pour la vieillesse, remboursable en 20 ans à 3 fr. 70 0/0. (Décret du 17 juin 1905). (Expiration en 1925).	49.379 05	71.201 90	71.201 90	71.201 90	71.201 90
10	10	Emprunt de 395.936 fr. 80 contracté en 1905 avec la Caisse nationale des retraites pour la vieillesse, remboursable en 30 ans à 3 fr. 70 0/0. (Décret du 20 juin 1905). (Expiration en 1935).	21.960 78	21.960 78	21.960 78	21.960 78	21.960 78
11	11	Emprunt de 1.333.300 fr. contracté en 1906 avec la Société <i>Les Prévoyants de l'Avenir</i> , remboursable en 30 ans à 3 fr. 70 0/0 (Décret du 1 ^{er} septembre 1906). (Expiration en 1936).	26.633 40	74.321 16	74.321 16	74.321 16	74.321 16
12	12	Emprunt de 500.000 fr. contracté en 1907 avec la Société <i>Les Prévoyants de l'Avenir</i> , remboursable en 30 ans, à 3 fr. 70 0/0 (Décret du 19 décembre 1906). (Expiration en 1937).	»	27.871 13	27.871 13	27.871 13	27.871 13
13	13	Emprunt de 7.000.000 fr. affecté à des travaux d'édilité, à la construction d'un théâtre et de maisons d'école, remboursable en 40 ans à 3 fr. 68 0/0, 1 ^{re} semestrialité en 1908 (Décret du 25 juin 1907) (Expiration en 1948).	»	167.829 98	335.659 96	335.659 96	335.659 96
14	14	Impôt de 4 0/0 sur les portions d'intérêts afférentes aux annuités à payer pour les emprunts de 634.073 fr., 1.333.300 fr. et 500.000 fr. — Crédit d'ordre. (Voir R. E. art. 16) Pour l'impôt à 4 0/0 sur emprunt de 634.073 fr. 888 78 Pour l'impôt à 4 0/0 sur emprunt de 1.333.300 fr. 1.897 95 Pour l'impôt à 4 0/0 sur emprunt de 500.000 fr. 726 13 <u>3.512 86</u>	917 89	3.579 90	3.512 86	3.512 86	3.512 86
»	15	Subside de la Ville pour l'organisation d'un congrès pour l'avancement des sciences (Délibération du 15 juillet 1907)	»	»	15.000 »	15.000 »	15.000 »
»	16	Réfection des toitures de l'église Saint-Maurice. Compte à demi avec l'Etat. 1 ^{re} annuité	»	»	20.969 89	20.969 89	20.969 89
		Articles non reproduits figurant au compte administratif de 1907	19.306 05	»	»	»	»
		Ouverture de rues à Fives. — Achat à M. Turlure 806 05 Démantèlement 18.500 » <u>19.306 05</u>					
		Articles non reproduits figurant au budget de 1908.	»	18.000 »	»	»	»
		Congrès des œuvres d'assistance et de prévoyance sociales 10.000 » Démantèlement 2.000 » <u>18 000 »</u>					
		TOTAL DES DÉPENSES EXTRAORDINAIRES.	1.968.881 29	2.242.968 49	2.431.601 32	2.431.601 32	2.431.601 32
		RÉCAPITULATION DES DÉPENSES					
		Dépenses ordinaires	7.725.779 44	7.808.925 15	7.757.844 56	7.773.581 56	7.773.581 56
		Dépenses extraordinaires	1.968.881 29	2.242.968 49	2.431.601 32	2.431.601 32	2.431.601 32
		TOTAL GÉNÉRAL DES DÉPENSES.	9.694.660 73	10.051.893 64	10.189.445 88	10.205.182 88	10.205.182 88

RÉCAPITULATION

RECETTES	{	Ordinaires	8.185.051 »	}	10.241.649 55
		Extraordinaires	2.056.598 55		
DÉPENSES	{	Ordinaires	7.757.844 56	}	10.189.445 88
		Extraordinaires	2.431.601 32		
Excédent de Recettes					52.203 67

Proposé par l'Administration Municipale le 15 Octobre 1908.

LE MAIRE DE LILLE,
CH. DELESALLE.

Arrêté par le Conseil Municipal dans ses séances des 30 Novembre, 2 et 4 Décembre 1908.

RECETTES	{	Ordinaires	8.196.274 »	}	10.252.872 55
		Extraordinaires	2.056.598 55		
DÉPENSES	{	Ordinaires	7.773.581 56	}	10.205.182 88
		Extraordinaires	2.431.601 32		
Excédent de Recettes					47.689 67

Conseillers en exercice :

MM. DELESALLE, Maire; BRACKERS d'HUGO, BAUDON, DANCHIN, LAURENGE, CRÉPY-SAINT-LÉGER, BINAULD, DUBURCO, DAMBRINE et LIÉGEOIS-SIX, Adjoint; GOSSART, LELEU, GOBERT, DUPONCELLE, DANIEL Désiré, DRUEZ, RÉMY, LEGRAND-HERMAN, DELOS, WAUQUIER, BOUTRY, LESOT, DUCASTEL, DANIEL Léonard, LESSENNE, BARÉ, COILLIOT, GRONIER, PARMENTIER, OVIGNEUR, BARROIS, BUISINE, COUTEL, PAJOT, GUISELIN et RICHEBÉ.

D É C R E T

Le Président de la République,

Sur le rapport du Président du Conseil, Ministre de l'Intérieur,

Vu les délibérations du Conseil municipal de Lille, en date des 30 Novembre, 2 et 4 Décembre 1908.

DÉCRÈTE :

ARTICLE PREMIER. — Le Budget de la Ville de Lille (Nord), pour l'exercice 1909, est réglé ainsi qu'il suit

En recettes, à la somme de dix millions, deux cent cinquante deux mille huit cent soixante-douze francs cinquante-cinq centimes savoir :

Recettes ordinaires	8.196.274 »	}	10.252.872 55
Recettes extraordinaires	2.056.598 55		

En dépense, à la somme de dix millions, deux cent cinq mille cent quatre-vingt-deux francs quatre-vingt huit centimes, savoir :

Dépenses ordinaires	7.773.581 56	}	10.205.182 88
Dépenses extraordinaires	2.431.601 32		

D'où il résulte un excédent de recettes de quarante-sept mille six cent quatre-vingt-neuf francs soixante sept centimes

47.689 67

ARTICLE 2. — Le Président du Conseil, Ministre de l'Intérieur est chargé de l'exécution du présent décret.

Fait à Paris, le 27 Janvier 1909.

A. FALLIÈRES

Par le Président de la République,

Le Président du Conseil, Ministre de l'Intérieur,

G. CLÉMENCEAU

Pour ampliation :

Le Chef du Bureau du Secrétariat,

TABARANT

Pour copie conforme :

Le Conseiller de Préfecture délégué,

A. RICART

ANNEXES AU BUDGET DE 1909

Recettes et Dépenses

TABLEAUX D'AMORTISSEMENT DES EMPRUNTS

TITRE I

ANNEXES AUX RECETTES POUR 1909

I. — LOCATION DE PROPRIÉTÉS COMMUNALES

PROPRIÉTÉS AFFERMÉES AU 1^{er} MAI 1908 R. O. 13

Loyer de trois grues établies sur les quais de la Basse-Deûle, d'un magasin et du terrain avoisinant	1 »	Convention avec la corporation des Vingt Hommes. Délibérations des 26 mai 1849, 31 janvier 1868, 6 mai 1881 et 29 août 1905.		<i>Report.</i>	2.653 »
Location à M. Polvêche, de trois parcelles de terrain dans lesquelles sont situées les sources de Bénifontaine.	6 »	Bail administratif du 12 mars 1901, pour 9 années, à compter du 1 ^{er} janvier 1901. — Délibération du 15 mai 1901.		Location à la Société des Patronages laïques d'un terrain situé place Philippe-de-Girard	1 »
Location verbale à M ^{me} Masure, d'une boutique du marché Saint-Nicolas.	400 »		Bail du 27 mars 1903, expirant le 30 septembre 1909. Délibération du 6 mars 1903.		
Location à M. Albin Cornillot, du Manège civil.	1.200 »	Bail du 14 novembre 1898 jusqu'au 31 décembre 1908 au nom de M. Terver-Bar.		Location à la Société des Patronages laïques d'un local sis rue de la Vignette	1 »
Location verbale à M. Novarèze, employé de l'Octroi, de partie du poste d'octroi à Canteleu	60 »		Bail du 13 octobre 1903 pour 6 années du 1 ^{er} octobre 1903. Délibération du 27 novembre 1903.		
Location verbale à M. Isenbrand, employé de l'Octroi, de partie du poste d'octroi de la route de Lannoy	100 »		Location à la Société Lilloise d'Eclairage Electrique d'une parcelle de terrain sise à Lille, quai du Wault	30 »	
Immeuble, rue de Bouvines, 16, loué à la Société des Patronages laïques	5 »	Délibération du 2 mars 1900, approuvée par décret du 6 septembre 1900. Bail du 1 ^{er} octobre 1900 au 30 septembre 1909.	Bail du 20 novembre 1904, pour une année du 1 ^{er} novembre 1904, renouvelable par tacite reconduction. Délibération du 18 novembre 1904.		
Location à M. le D ^r Calmette, Directeur de l'Institut Pasteur, d'un terrain de 345 mq., sis boulevard Louis XIV. Convention du 17 juin 1906	1 »		Location à MM. Pagniez et Brégi de l'ancien clos d'équarrissage de Saint-André.	1.200 »	
Location à M. Joseph Vandame des caves situées au sous-sol du Marché du Château. Bail du 13 août 1906 pour neuf années, à compter du 1 ^{er} octobre 1906.	700 »		Bail du 12 janvier 1905, pour 3, 6 ou 9 années, du 1 ^{er} juillet 1905. Délibération du 14 novembre 1904.		
Location à M. Bernard, d'un appartement sis Poste de Police, rue de Fives	180 »		Location à M. Arnoult, d'une maison rue Sainte-Catherine, 4.	360 »	
			Bail du 1 ^{er} avril 1905, renouvelable par tacite reconduction et résiliable tous les mois au gré des parties. Délibération du 10 mars 1905.		
			Location à M. Collin, d'un terrain sis à Sainte-Hélène d'une contenance de 92 ares, pour y établir un dépôt de fumiers.	600 »	
			Bail du 3 février 1906 pour 14 ans et 7 mois à compter du 1 ^{er} janvier 1906.		
			Location à M. Collin, de l'ancien dépôt de pompes, rue Bernos (à partir du 1 ^{er} août 1905).	150 »	
			Location à M. Louis Castelain, à partir du 1 ^{er} janvier 1899, d'un terrain sis rue Mercier	25 »	
			Bail du 29 juin 1899, renouvelable par tacite reconduction.		
			Location à M. Hippolyte Robart, d'une maison rue d'Isly, 50, ayant servi d'asile de nuit	1.300 »	
			Bail des 16 août et 24 septembre 1907, pour 3 ans à compter du 5 Juillet 1907.		
				TOTAL DES BAUX.	6.320 »
<i>A reporter.</i>	2.653 »				

II. — LOCATIONS TEMPORAIRES

NOMS ET ADRESSES	SITUATION DES TERRAINS	DATE	SURFACE	LOYER
		DES BAUX		ANNUEL
ADAM, Avenue Butin, 26	Avenue de l'Hippodrome	30 avril 1908	66 50	3 32
BARATTO, Edmond	Rue Godefroy	1 ^{er} août 1905	37 50	37 50
BATIGNY, rue Patou, 45.	Chemin de l'Arbrisseau	15 oct. 1900	1.600 »	33 60
BAUWENS, rue de la Fontaine, 51	Rue Gutenberg	26 avril 1907	912 »	4 56
BECKMAN, François, à Mons-en-Barœul	id.	13 juill. 1906	2.000 »	10 »
BÉHIN, Émile, place Simon Vollant, 4.	Rue Saint-Sauveur prolongée	18 janv. 1904	102 »	102 »
BENOIT, rue Molière, 5.	Place Simon Vollant	1 ^{er} août 1897	23 »	49 50
BLIN, Louis, rue de Paris, 268.	id.	30 avril 1908	72 50	90 65
BLOMART, rue du Maréchal Mortier, 13	Rues Pierre Legrand et Philadelphie	1 ^{er} mai 1897	230 »	5 75
BOURY, Louis, à Emmerin	Source de Guermanez	4 octob. 1905	700 »	15 »
CARLIER, rue Gambetta, 147	Rue Boilly et r. St-Sauveurprolongée	1 ^{er} févr. 1897	580 »	580 »
CARLIER, Louis, rue de Douai, 25	Rue du Vacher	2 déc. 1902	728 »	364 »
id. id.	id.	15 avril 1899	400 »	200 »
CHANTRAINE, Émile, rue d'Antin, 26	Rue Boilly	18 nov. 1904	192 »	96 »
CHASTIN, rue Wicar, 26 et 28.	id.	1 ^{er} janv. 1897	175 »	175 »
COLIN et ses fils	Avenue de Dunkerque	11 avril 1905	731 »	146 20
id. id.	id. id.	8 juill. 1907	215 »	43 »
COUDER, place des Patiniers, 21.	Angle de la place des Patiniers et de la rue des Chats-Bossus.	1 ^{er} janv. 1897	10 »	300 »
DAMBRE, chemin de l'Épinette	Rues Pierre Legrand et Philadelphie	10 déc. 1903	180 »	61 »
DEBOO, rue de Philadelphie, 10.	id. id.	1 ^{er} mai 1897	346 »	8 65
DECOCK, rue Pierre Legrand, cité Lefebvre, 46.	id. id.	1 ^{er} mai 1897	440 »	11 »
DECRECY, rue de la Marbrerie	id. id.	1 ^{er} mai 1897	520 »	13 »
DELERUE, Edmond	Rue Jeanne d'Arc	9 mars 1905	150 »	150 »
DEMEULEMESTER, Hospice-Général	Rues Pierre Legrand et Philadelphie	1 ^{er} mai 1897	349 »	8 75
DEPLANCK, rue de Fives, 28	Partie dessus du canal du Becquerel.	1 ^{er} juin 1897	260 »	13 »
DERAIN, Gustave, rue Louis Niquet, 6.	Boulevard du Maréchal Vaillant.	29 mars 1906	60 »	60 »
DESCARPENTRIES, à Canteleu.	Contour de l'Hôtel de-ville	15 juin 1902	177.22	200 »
DHÉLIN, rue Neuve-des-Meuniers, 22	Rue du Vacher	1 ^{er} août 1897	525 »	262 50
DOUCHEZ, Alfred, rue Basse, 17	Avenue de l'Hippodrome	6 mai 1904	780 »	78 »
DUCROCQ, Maxime, Boulevard de la Liberté, 64	Entre les rues Gutenberg et Cabanis.	28 janv. 1907	17.050 »	40 »
DUJARDIN, rue de Philadelphie, 32.	Rues Pierre Legrand et Philadelphie	1 ^{er} mai 1897	104 »	6 45
DUMESNIL, Alphonse, avenue Butin, 2	Avenue de l'Hippodrome	28 mars 1904	151 »	7 55
id. id.	id. id.	11 avril 1907	84 »	4 20
DUMOULIN, rue de la Vignette, 18	Rue Saint-Sauveur prolongée.	1 ^{er} nov. 1899	88 »	88 »
DUPONCHELLE, rue du Sabot, 1	Rue Lavoisier	15 sept. 1904	160 »	160 »
DUPUICH, rue de Wattignies, 2	Rue du Vacher	1 ^{er} fév. 1897	168 »	84 »
id. id.	Rue du Vacher, dite rue Planque	1 ^{er} janv. 1898	103 »	25 80
DUTAILLY, Adolphe, rue Jeanne d'Arc, 68	Angle des rues Jeanne d'Arc et Renan	29 mars 1906	78 50	78 50
ECROART, Jules, rue Léon Gambetta, 79 ^{bis}	Angle du boulevard du Maréchal Vaillant et de la rue Boilly.	41 avr. 1907	290 »	435 »
ENGELS frères, rue Nationale, 67	Rue Littré	9 mars 1905	218 »	60 »
FAUVARQUE, Arthur, rue de la Halloterie, 6	Rue de l'Arc	1 ^{er} mai 1905	36 »	5 »
FÉRANDELLE, Prosper, boulevard de l'Usine.	Rue du Grand-Balcon	18 nov. 1904	157 »	7 85
FREMAUX, Louis, rue du Faubourg-des-Postes, 11.	Rue du Général de Wett	26 avr. 1907	968 »	24 20
GAUTHIER, rue des Étaques, 9	Rue Godefroy, 2	1 ^{er} janv. 1897	25 »	25 »
GHYS, rue d'Aboukir, 9	Rue Jeanne d'Arc.	1 ^{er} juin 1900	160 »	160 »
GODEFROY (pour l'Institut industriel), rue Jeanne d'Arc.	Façade de l'Esplanade	11 avril 1905	1.600 »	1 »
Granits et porphyroïdes des Vosges (La Société des).	Avenue de Dunkerque	11 avril 1905	319 »	63 80
	<i>A reporter.</i>			4.398 33

NOMS ET ADRESSES	SITUATION DES TERRAINS	DATE	SURFACE	LOYER
		DES BAUX		ANNUEL
	<i>Report.</i>			4.398 33
GRENIER, rue d'Arras, 19	Rue du Vacher	15 août 1897	452 »	226 »
GUILLUY, rue Rabelais, 21	Rue Vantroyen	15 juill. 1900	73 »	36 60
id. id.	id.	1 ^{er} oct. 1900	177 »	38 60
GRUSON, rue Royale, 21	Angle des rues Royale et de la Barre.	14 sept. 1907	20 »	400 »
HENNECHART, rue de Poids, 23	Boulevard du Maréchal Vaillant.	1 ^{er} juin 1902	45 »	45 »
HOLLEMART, Louis, rue Lafayette, 36	Rue Vantroyen	15 juill. 1900	100 »	50 »
HUET, Désiré, avenue Butin, 38	Avenue de l'Hippodrome	15 juill. 1900	82 35	41 20
HUET, Robert, avenue de l'Hippodrome	id.	25 mars 1905	108 »	54 »
HULEU, quai de la Basse-Deûle, 31	Quai de la Basse-Deûle, ancien Magasin aux fourrages	1 ^{er} avril 1901	40 »	40 »
JANSSENS, Désiré, rue Saint-Sauveur, 10	Rue Vantroyen	13 juill. 1906	140 »	35 »
LABY, Yvo, rue de Lannoy, cité Bacquet, 29	Rue Bohin.	9 mars 1908	250 »	6 25
LACROIX, rue de Tenremonde, 3	Angle place de l'Arsenal et de la rue de la Baignerie.	3 août 1903	23 »	100 »
LALISSE, rue du Faubourg-des-Postes, 67	Ancien chemin des Postes	2 mai 1907	168 »	4 20
LAMBLIN, Théodore, place de l'Arsenal	Rue de la Baignerie	30 avril 1908	30 »	15 »
LAUDE, Achille, place Simon Volland, 9	Place Simon Volland	2 déc. 1902	9 »	9 »
LECLERCQ, Achille, rue des Étaques, 23	Rue des Étaques, cour l'Apôtre.	9 oct. 1907	42 »	42 »
LEFEBVRE, Jean, rue du Faubourg de Roubaix, 189	Rue du Chevalier Français	15 mai 1899	60 »	30 »
LEFLÈRE, rue des Robleds, 15	Boulevard du Maréchal Vaillant	15 avril 1902	30 »	30 »
LEFLÈRE, Augustin, boulevard du Maréchal Vaillant.	id. id.	6 mai 1904	45 »	45 »
LEMOINE, Jeanné, épouse LIÉNARD, cour du Soleil	Place Simon Volland	2 déc. 1902	96 »	96 »
LENFANT, Louis, rue du Plat, 9	id.	6 mars 1904	20 »	26 25
GHINS, Alfred, square Ruault, 17	Rue Saint-Sauveur prolongée	15 mai 1905	132 »	132 »
LENFANT, Maurice	Avenue de Dunkerque	11 avril 1905	80 73	40 40
LE PLAT, directeur de la Société Française des Granits de Saulxures-sur-Moselotte	Avenue de Dunkerque	12 févr. 1906	215 »	43 »
LEROY, rue de la Plaine, 56	Rue du Vacher	1 ^{er} juin 1897	2.125 »	255 »
id. id.	id.	1 ^{er} août 1897	600 »	150 »
LOETE, rue de Lannoy, cour du Dernier Sou	Rues Pierre Legrand et Philadelphie	1 ^{er} mai 1897	984 »	22 65
LOEZ, rue Saint-Sauveur, cour Thouret, 2	Rue Saint-Sauveur prolongée	1 ^{er} juin 1898	110 »	110 »
MALLARD, Benoît, rue Mirabeau, 7	Rue Gutenberg	13 juill. 1906	760 »	3 80
MANCHE, Georges, rue des Robleds, 41	Rue Lottin.	14 sept. 1907	41 »	82 »
MANET, rue de Paris, 200.	Rue Lottin.	1 ^{er} sept. 1900	28 »	28 »
MARQUIS, rue de Béthune.	Angle des rues Esquermoise et des Poissonceaux	1 ^{er} janv. 1897	45 »	360 »
MASSON, rue de Lannoy, cour du Dernier Sou	Rues Pierre Legrand et Philadelphie	1 ^{er} mai 1897	95 »	2 40
MEKERKE, Théophile, rue Saint-Gabriel, 49	Rue du Chevalier-Français	8 juin 1904	60 »	60 »
MERVEILLE, quai de la Basse-Deûle, 14-16	Pavé des Élités	1 ^{er} nov. 1900	500 »	20 »
id. id. id.	Rue des Canonniers.	22 févr. 1908	300 »	240 »
MULLIEZ, cour du Moulin-à-Chiens, 24	Quai de la Basse-Deûle.	15 déc. 1899	20 »	20 »
NUTTENS, Ferdinand, rue Belle-Vue, 36	Avenue Julien Destrée	20 janv. 1904	134 »	87 »
OLIVIER, rue de la Louvière, 86	Rue du Chevalier Français	1 ^{er} fév. 1902	60 »	12 »
OLIVIER, rue du Faubourg de Roubaix, 163	id. id.	18 janv. 1904	56 »	11 20
OLIVIER, Charles, id. 158	id. id.	11 avril 1905	188 »	37 60
OPSOMER, rue de Flandre, 79	Angle rues Mourmant et Gambetta.	1 ^{er} nov. 1897	32 »	180 »
PAUMARD, Étienne, rue du Transwaal	Rue du Général de Wett	26 avril 1907	2.606 »	65 15
POLLET, rue de la Vignette, 18	Rue Saint-Sauveur prolongée	16 mars 1904	98 »	98 »
PRENCIER, Aimé, rue Colbert, 122	Avenue de l'Hippodrome	16 mars 1904	93 14	14 65
PROVOST, Gaston, rue St-Sauveur, 49	Place Simon-Volland	9 mars 1908	9 »	9 »
PROYE-DUMONT, Georges, rue Becquerel, 15	Rue Vantroyen	22 mai 1906	232 50	58 13
PRUVOST, rue Malpart, 5	Rue Renan	7 déc. 1905	248 »	248 »
REVEILHAC, Auguste, rue Brûle-Maison, 98 bis.	Rue Jeanne-d'Arc	29 mars 1906	121 50	121 50
	<i>A reporter.</i>			8.279 91

NOMS ET ADRESSES	SITUATION DES TERRAINS	DATE DES BAUX	SURFACE	LOYER ANNUEL
	<i>Report.</i>			8.279 91
REVEILHAC, Auguste, rue Brûle-Maison, 98 bis.	Rue Jeanne d'Arc	14 sept. 1907	210 »	210 »
id. id. id.	id. id.	17 sept. 1906	60 »	60 »
id. id. id.	id. id.	18 sept. 1907	45 »	45 »
ROCO, Louis, rue de la Vignette	Rue de la Vignette	2 fév. 1905	129 50	113 60
ROUSSEL, Alphonse, rue Saint-Sébastien, 32.	Rue Saint-Sébastien	8 juin 1904	78 »	15 70
STEVENS, rue du Maréchal Mortier, 20.	Rues Pierre Legrand et Philadelphie	1 ^{er} mai 1897	325 »	8 75
SYLVESTRE, rue de Paris, 255.	Place Simon Vollant	1 ^{er} fév. 1897	48 »	60 »
TASSEZ, rue des Guinguettes, 108	Place Simon Vollant	1 ^{er} avril 1897	10 »	30 »
TESSE, Edouard, rue Solférino, 378.	Rue Dupetit-Thouars	7 déc. 1905	1.650 »	412 55
T'HOOF, Gustave, rue du Pôle Nord, 6	Ancien chemin des Postes.	11 avril 1907	2.830 »	70 70
THUMERELLE, rue des Bouchers, cour du Mulet, 4	Rue de la Baignerie.	1 ^{er} janv. 1902	17 »	21 20
TISSERAND, rue Saint-Sauveur, 42.	Boulevard du Maréchal Vaillant	1 ^{er} juin 1901	120 »	120 »
id. id.	id.	28 janv. 1907	30 »	30 »
VANBECELAERE, Jean, rue du Magasin, 5	Rue du Béguinage	28 janv. 1907	78 50	15 70
VAN COSTENOBEL, Philomène, veuve DROIN, avenue Butin, 10.	Avenue de l'Hippodrome	10 avril 1906	93 38	4 67
VANOVERSCHELDE, rue Sainte-Aldegonde, 10.	Rues Pierre Legrand et Philadelphie	1 ^{er} mai 1897	964 »	24 10
VAN DEN BROEK, Maxime, place Simon Vollant, 4.	Place Simon Vollant	13 fév. 1907	72 50	90 65
VAN DEN DRIESCHE, rue Allard-Dugauquier	Rue Duplex	22 fév. 1908	114 »	39 90
VARET, à l'Institut industriel.	Chemin du Bazinghien.	1 ^{er} déc. 1901	13.320 »	30 »
VERBANCK, Victor, rue Geoffroy-St-Hilaire	Rue Geoffroy St Hilaire	4 octob. 1905	120 »	120 »
WESSCKEMOET, rue Vantroyen, 54	Angle rue Duplex et rue Vantroyen	Pas de bail	»	30 »
WIART, rue Nicolas Leblanc, 20.	Rue Jeanne d'Arc	1 ^{er} nov. 1904	208 »	210 »
WIBAUT (Vve), rue des Étaques, 24.	Cour Muhaut	29 juin 1903	25 »	25 »
	TOTAL.			10.037 43

III. — LOCATION DES PRESBYTÈRES

(Délibérations des 5 juillet et 22 novembre 1907. — Baux en date du 11 octobre 1907 pour 18 années, à partir du 1^{er} janvier 1908)

MM. Louis DAUCHY, terrasse Sainte-Catherine, 14.	800 »
Henri FREMAUX, rue du Pont-Neuf, 23.	600 »
O. DELIGNY, rue Royale, 123	1.000 »
H. TROUILLET, rue Saint-Gabriel, 119	400 »
H. TROUILLET, rue Saint-Gabriel, 117	200 »
Jules LASNE, parvis Saint-Maurice, 9	1.000 »
Eugène PAYELLE, place du Prieuré	800 »
N. STRECK, rue Saint-Sauveur, 100	600 »
Emile MAES, Parvis Saint-Michel, 3.	1.200 »
TOTAL.	6.600 »

SOUS-LOCATION DES PROPRIÉTÉS PRISES EN BAIL DE DIVERSES ADMINISTRATIONS
PUBLIQUES ET DE PARTICULIERS. — R. O. 15

		<i>Report.</i>	5.760 »
Bâtiments militaires tenus en bail du département de la Guerre, et sous-loués à divers : <i>porte de Gand</i> , à M. Lherminier, 30 fr. ; <i>porte d'Ypres</i> , à M. Cocheteux, 30 fr. et à M. Stricanne, 30 fr. ; <i>porte de Roubaix</i> , à M. Caboche, 30 fr., ancien corps de garde ; <i>place aux Bleuets</i> , n° 18, à M. Feramus 30 fr.	150 »	Location des herbes croissant sur les terrains militaires. Lots n°s 4 et 5, M. Oscar Féra, à Lille, 21, rue Princesse (pour 9 ans jusqu'au 31 décembre 1911).	600 »
		Lots n°s 1, 2 et 3, M. Piquet. (Bail du 2 septembre 1903 pour 9 ans, jusqu'au 31 décembre 1911).	150 »
		Adjudication du 17 juillet 1903.	
Parcelle de terrain près la Gare des Voyageurs, d'une superficie d'environ 100 m. q. faisant partie des terrains militaires, et sous-louée à la Compagnie du Chemin de fer du Nord pour installation de supports électriques	10 »	Location d'une parcelle de terrain sise à Saint-André, dite Ilot-Sainte-Hélène, affermée à la Ville par les Hospices, pour trois ans, à compter du 1 ^{er} mai 1904, sous-louée à M. le docteur Calmette (bail du 31 mai 1904, renouvelé pour trois ans, suivant délibération du 30 avril 1907)	115 98
Bail administratif du 19 avril 1907, pour 3 ans, à compter du 1 ^{er} janvier 1907.			
M ^{me} Lefebvre, institutrice, pour une maison boulevard Montebello, (Reversement d'une portion de loyer jusqu'au 1 ^{er} septembre 1910).	100 »	Location d'un terrain à proximité de la porte de Béthune, dépendant des terrains militaires, affermés par la Ville, à la Société <i>l'Iris Stade Lillois</i> . (Bail du 28 janvier 1907 pour une durée indéterminée)	50 »
Délibération du 25 juin 1901.			
M. Collin, location du dépôt de la voirie à l'Arbrisseau, tenu en bail de M. Geoffroy.	5.500 »	Location d'un terrain à proximité du canal de la Deule et à front du chemin d'intérêt commun n° 21 de Lambersart, à M. Oscar Doutrelon de Try (Bail du 14 août 1907 jusqu'au 31 décembre 1911).	5 »
Bail du 23 décembre 1898, jusqu'au 31 décembre 1918.			
		<u>6.680 98</u>	
<i>A reporter.</i>	5.760 »		

REDEVANCES ANNUELLES POUR TOLÉRANCE ACCORDÉE SUR OU SOUS LA VOIE PUBLIQUE. — R. O. 16

Emprises sur la voie publique :

1° Sous le sol

Rue Nationale, 106 (Virgile Quesnel)	Délibération du 21 janvier 1863.	5 »
Rue des Rogations (Gaz de Wazemmes)	id. du 5 octobre 1867	25 »
Rue du Pont-Neuf (M. Vrau)	id. du 31 octobre 1868	200 »
Rue de Buffon (Le Blan)	id. du 14 janvier 1892.	10 »
Rue de l'Amiral Courbet (Degryse)	id. du 17 novembre 1899.	100 »
Rue du Marché (H. et L. Rogez).	id. du 20 janvier 1905.	90 »
Chemin de l'Épinette (Thiricz)	id. du 12 mai 1905.	20 »

2° Au-dessus du sol

Rue des Vieux-Murs et des Trois-Mollettes (Grandel)	Délibération du 24 mai 1838.	24 70
Rue Jeanne-Maillote, 5 (Langret-Crömbet)	id. du 19 juin 1871	5 »
Allée du Vacher (Juille)	id. du 21 février 1873.	10 »
Rue de Bône, 16-18 (Rousseau)	id. du 25 avril 1873	15 »
Rue de Flandre, 24 (Veuve Claeys)	id. du 6 août 1873	10 »
Rue des Meuniers, 2 (Delesalle-Quiret)	id. du 27 septembre 1873	1 »
Rue d'Iéna, 87 (Sagaer).	id. du 5 mai 1875	20 »
Rue du Repos, 5 (Gaubert)	id. du 23 septembre 1876	1 »
Rue Manuel, 76-78 (Schouteeten, rue Manuel, 65)	id. du 9 juin 1877	1 »
Rue Léon Gambetta, 121 (Grison)	id. du 14 juin 1878.	10 »
Rue Nationale, 7 (Langlais)	id. du 12 novembre 1878.	10 »
Rue des Manneliers (Minet)	id. du 9 juillet 1880	2 »
Rue de Calais (Bailleul)	id. du 1 ^{er} octobre 1880	5 »
Rue de Juliers, 1-3 (Opsomer)	id. du 25 août 1882	10 »
Rue Thiers (Arnoux-Deswarte)	id. du 9 février 1883	10 »
Rue Manuel, 46-48 (Halluin-Pillot)	id. du 29 août 1884	40 »
Rue de Wattignies (Parsy)	id. du 12 novembre 1886.	5 »
Rue Faidherbe (Signaire-Divoir)	id. du 29 décembre 1887.	10 »
Square Rameau (Fromont)	id. du 23 mars 1888	1 »

A reporter 640 70

		<i>Report.</i>	640 70
Rue du Marché, 23 (église Saint-Pierre-Saint-Paul)	Délibération du 12 décembre 1890		5 »
Rue de Buffon (Le Blan)	id. du 3 avril 1891		200 »
Rue des Arts, 4 (Havez)	id. du 11 décembre 1891		1 »
Rue de Buffon (Le Blan)	id. du 24 février 1892		1 »
Rue Froissart (Le Blan et Fils)	id. du 5 octobre 1894		10 »
Chemin vicinal N° 24, dit des Margaritois (Vaureckem)	id. du 5 octobre 1894		5 »
Place de la République et rue d'Inkermann (Grimonprez, à Lambersart)	id. du 23 avril 1897		200 »
Rue Léonard Danel (Duriez)	id. du 10 décembre 1897		10 »
Rue Faidherbe, angle rue des Pont-de-Comines (Pesez Dubois)	id. du 2 avril 1898		25 »
Cour des Sots (Bacquet)	id. du 7 juillet 1898		1 »
Rue Faidherbe (Richez)	id. du 19 août 1898		20 »
Rue des Ponts-de-Comines (Aug. Delebart)	id. du 19 août 1898		20 »
Rue de l'Hôpital-Militaire (Société Industrielle)	id. du 19 août 1898		1 »
Rue des Stations (Eugène Rogié)	id. du 3 mars 1899		75 »
id. (Camille Rémy)	id. du 14 avril 1899		192 »
Cour Gilson (Fremaux)	id. du 27 juillet 1900		10 »
Rue des Bouchers (Lamiral)	id. du 24 décembre 1901		41 30
Rue d'Inkermann, 35 (Bathiat)	id. du 5 août 1902		50 »
Grand'Place, 34 (Godine)	id. du 10 septembre 1902		50 »
Rue de Béthune, 31 (Cornil)	id. id.		20 »
Rue des Postes (Deleforterie)	id. id.		20 »
Rue de la Monnaie, 13 (Raieter)	id. id.		20 »
Rue de Bouvines, 31 (Guelton)	id. du 31 juillet 1903		20 »
Rue Fontaine-del-Saulx, 4 (Wattiez)	id. id.		16 »
Rue Léon Gambetta, 177 (Tellier)	id. id.		150 »
Rue des Sarrazins, 21 (Bizard)	id. id.		7 »
Rue du Sec-Arembault, 13 (Martel)	id. du 4 septembre 1903		20 »
Rue du Molinel, 64 (Vormus)	id. id.		70 »
Rue de Béthune, 66 (Bulkaert)	id. id.		10 »
Rue Caumartin, 5 (Schillio)	id. id.		8 »
Rue Léon Gambetta, 140 (Ambier)	id. id.		12 »
Rue du Vieux-Faubourg, 27 (Frémeaux et Delplanque)	id. id.		28 »
Rue du Vieux-Marché-aux-Moutons, 21 (Marccux)	id. id.		16 »
Rue des Sept-Agaches, 1 (Union des Capitalistes)	id. du 27 novembre 1903		64 »
Rue des Suaires, 17 (Lamarre)	id. id.		24 »
Place de Rihour, 3 (Laurent et Fauchard)	id. id.		45 »
Boulevard Victor Hugo, 155 (Rossini)	id. du 16 octobre 1903		21 »
Rue Léon Gambetta, 82 (Cheymol et Decroupet)	id. id.		18 »
Rue Saint-Nicolas, 16 bis (Béthencourt)	id. id.		38 70
Rue Jeanne d'Arc, 97 (Bassez-Leflon)	id. id.		9 »
Rue Saint-Etienne, 66 (Vandenbusch)	id. du 25 octobre 1903		12 »
Rue du Priez, 20 (Guyot Jules)	id. id.		25 »
Rue de la Chambre-des-Comptes, 1 bis (Declercq et Cordonnier)	id. id.		103 48
Rue du Marché, 119 (Bruniaux)	id. id.		10 »
Rue du Molinel, 2 (Derop)	id. id.		8 »
Rue du Palais Rihour, 5 (Desmontiez)	id. du 4 mars 1904		9 »
Rue de Béthune, 56 (Cacan)	id. id.		28 »
Rue du Molinel, 51 (Efbé)	id. id.		32 »
Rue du Bleu-Mouton, 2 (Brandt)	id. id.		10 »
Rue des Bouchers, 7, 9 (Rossel)	id. id.		7 »
Boulevard de la Liberté, 74 (Cordier)	id. id.		10 »
Rue du Vieux-Marché-aux-Moutons, 3 (Lecomte)	id. id.		48 »
Rue d'Artois, 142 (Herbomez)	id. id.		24 »
Rue Léon Gambetta, 94 (Liévin)	Délibération du 4 mars 1904		20 »
id. 9 (Bolin)	id. id.		9 »

A Reporter. 2.550 18

	Report.	2.570 18
Place Rihour, 1 (Vandenperre)	Délibération du 4 mars 1904.	18 »
Rue de la Baignerie, 11 (Soubricas).	id. du 20 avril 1904	10 »
Rue Denis Godefroy, 4 (Tesse)	id. id.	27 »
Rue d'Inkermann, 44 (Pollet Marcel)	id. id.	24 »
Rue Jean Roisin, 7 (M ^{me} Brel).	id. id.	18 »
id. 17 (M ^{me} Tesse)	id. id.	10 »
Rue des Ponts-de-Comines, 11 (Mairesse).	id. id.	13 »
Rue du Sec-Arembault, 27 (Eugène Marquet).	id. id.	20 »
Rue Solférino, 156 (Rémy).	id. id.	11 »
id. 206 bis (Delebarre)	id. id.	11 »
Rue des Augustins, 48 (Seigneur)	id. du 23 septembre 1904	13 »
Rue Léon Gambetta, 61 (Frérotte)	id. id.	14 »
id. 112 (Fouan).	id. id.	10 »
Place du Théâtre (Demarcq)	id. id.	21 »
Rue de Béthune, 71 (Paris)	id. du 11 novembre 1904.	23 55
Rue Ratisbonne (Pary).	id. du 20 janvier 1905	1 »
Rue Solférino, 129 bis (Janssens)	id. id.	7 »
Boulevard de la Liberté, 74 (Devouge).	id. id.	43 »
Rue des Postes, 175 (Presse)	id. id.	9 »
Place de Béthune, 6 (Vandenbroucke)	id. id.	50 »
Rue de la Clef, 21 (Trégouet).	id. id.	16 »
Boulevard des Ecoles, 19 (Cauchy).	id. id.	8 »
Rue de Flandre, 56 (Vantieghe)	id. du 10 mars 1905	5 »
Grande Place, 10 (Debuire)	id. id.	8 »
Rue Jean Roisin, 7 (Faure)	id. id.	17 »
Rue Saint-Etienne, angle rue Esquermoise (Degroux et Richez)	id. du 27 mars 1905	5 »
Place des Patiniers, 1 (Boudry)	id. du 12 mai 1905	7 »
Rue des Ponts-de-Comines, 10 (Berguet)	id. id.	12 »
id. 50 (Société Lahmeyer)	id. id.	27 »
Rue de Seclin, 1 (Philippe)	id. id.	7 »
Rue du Vieux-Marché-aux-Moutons, 43 (Chainey)	id. id.	7 »
Rue de Ban-de-Wedde, 34 (Delaune)	id. id.	12 »
Rue de Béthune, 32 (Laurent)	id. id.	10 »
Rue des Débris-Saint-Etienne (Chopin)	id. du 29 août 1905	9 »
Rue d'Iéna, 19 (Dejagere-Deveninin)	id. id.	7 »
Rue de Juliers, 68 (veuve Cafmeyer)	id. id.	15 »
Rue Saint-Sauveur, 47 (Richez).	id. id.	14 »
Rue Fénelon, 11 (Léon Dumès)	id. du 6 octobre 1905.	9 »
Rue Sainte-Anne, 12 (Arpin dit Balthazar)	id. id.	9 »
Rue du Vieux-Marché-aux-Moutons, 21 (Ernest Boulois).	id. id.	15 »
Square Jussieu, 10 bis (Van Aerde).	id. du 21 décembre 1905	17 »
Rue Neuve, 13 (Bauza).	id. id.	17 85
Rue Basse, 55 (Jean Block)	id. du 6 février 1906	9 »
Rue Denis-Godefroy, 7, angle du boulevard de la Liberté (la Société La Hambourgeoise)	id. id.	98 »
Rue Léon Gambetta, 101 (M. Delespaul).	id. id.	28 98
Rue des Arts, 7 (M. Pruvost).	id. du 23 mars 1906	20 »
Rue des Fossés, 42 (M. Izart).	id. id.	7 »
Rue Jacquemars Gielée, 40 bis (Société industrielle des Téléphones)	id. id.	16 80
Boulevard de la Liberté, 123 (Marliot)	id. id.	37 40
Rue Masséna. 65 (Renard Valentin)	id. id.	8 »
Rue des Ponts-de-Comines, 6 (Joasem).	id. id.	9 »
Rue du Sec-Arembault, 27 (Demarcy)	id. id.	9 »
Rue Gambetta, 208 (Surmont)	id. du 6 avril 1906	57 60
Boulevard Victor Hugo, 127 (Wyard)	id. id.	8 »
Place Rihour, 2 (Nagels Emile).	id. id.	11 »
Rue Charles Quint, 14 (Fourmentraux)	id. du 25 mai 1906	8 »

A reporter. 3.485 36

		<i>Report.</i>	3.485 36
Rue Léon Gambetta, 117 (Lejeune)	id.	du 25 mai 1906	7 »
id. 227 (Desmet)	id.	id.	20 »
Rue Alphonse Mercier, 29 (Babin frères)	id.	id.	9 »
Rue Ratisbonne, 58 (Tuytschaever)	id.	id.	10 »
Rue du Vieux Faubourg, 29 (Decourchelle)	id.	id.	33 »
Rue Montaigne, 20 (Georges de Vermont)	id.	id.	7 »
Rue des Arts, 22 (Cureau)	id.	du 10 Août 1906	10 »
Boulevard Louis XIV (Eugène Briot)	id.	id.	8 »
Rue Brûle-Maison, 47 (Delecroix)	id.	id.	8 »
Rue Masséna, 79 (Marcel Lebargy)	id.	id.	10 »
Rue du Curé Saint-Etienne, 2 (Lis)	id.	du 16 octobre 1906	7 »
Rue Gambetta, 28 (Hallez)	id.	id.	61 74
id. 110 (M ^{me} Decroupet)	id.	id.	60 »
id. 141 (Lefort)	id.	id.	7 »
Rue de Puébla, 38 (Vilain Simon)	id.	id.	9 »
Rue du Sec-Arembault, 28 (Mahieux et Cie)	id.	id.	14 »
Rue Saint-Genois, 8 (Carouille)	id.	id.	9 »
Rue des Sept-Sauts (Polack)	id.	id.	9 »
Rue d'Anvers, 7 (Hézar)	id.	du 14 décembre 1906	11 »
Rue Louis Faure, 2 (Sellier)	id.	id.	8 »
Rue Gambetta, 148 (Poutrain)	id.	id.	14 »
Rue Masséna, 12 (Félix Auguste)	id.	id.	7 »
Rue Négrier, 20 (Vandenbeusche)	id.	id.	9 »
Rue du Sec-Arembault, 35 (Delarboulas)	id.	id.	8 »
Rue Solférino, 204 et Place Sébastopol, 31 (Devos)	id.	id.	10 »
Rue de l'Hôpital Militaire, 82 (Delautre)	id.	du 8 mars 1907	16 »
Rue des Ponts-de-Comines, 17 (Dumont)	id.	id.	143 10
Rue Ratisbonne, 35 (Perrot)	id.	id.	8 »
Rue des Sept-Agaches, 1 (La Croix du Nord)	id.	id.	49 68
Rue de Tenremonde, 13 (Société française des pneumatiques Dunlop)	id.	id.	13 »
Place du Théâtre, 38 (Dulieu)	id.	du 30 avril 1907	16 »
Rue de Juliers, 109 (M ^{me} Descrouet)	id.	id.	11 »
Rue de Béthune, 43 (Leclercq)	id.	id.	51 30
id. 49 (Vasse)	id.	id.	39 60
Rue Denis Godefroy, 7 (Barrois)	id.	id.	19 36
Rue Lydéric (Grau)	id.	id.	16 »
Rue de Béthune, 50 (Haslé et Tilge)	id.	du 5 juillet 1907	26 »
Rue des Tanneurs, 16 (Torck)	id.	id.	10 »
Rue Léon-Gambetta, 173 (Bisman)	id.	id.	12 »
Rue des Pénitentes, 8 (Nutte)	id.	id.	9 »
Rue du Plat, 23 (Noreille)	id.	id.	12 »
Rue de Béthune, 50 (Moha)	id.	id.	24 »
Rue de Tenremonde, 9 (Le Bigot)	id.	id.	20 »
Rue Neuve, 10 (Lecomte)	id.	id.	110 »
Rue Gambetta, 154 (Aldebert)	id.	du 6 septembre 1907	10 »
Boulevard de la Liberté, 62 (Ferrand)	id.	id.	8 »
Rue Gambetta, 64 (Heinequart)	id.	id.	13 »
Rue des Trois-Couronnes, 1 bis (Lerminiaux)	id.	id.	11 »
Rue de Béthune, 46 (Mackereel)	id.	id.	11 »
Rue des Arts, 35 (Lemaq)	id.	du 25 octobre 1907	9 »
Rue de la Baignerie, 23 (Ch. Willems)	id.	id.	8 »
Rue de Béthune, 21 (Gellez)	id.	id.	8 »
Rue des Deux Épées, 4 (L. Marafin)	id.	id.	8 »
Rue de La Bassée, 25 (H. Wallon)	id.	id.	13 20
Boulevard de la Liberté, 171 (Destriez)	id.	id.	11 »
Rue Masséna, 85 (Planel)	id.	id.	29 25

A reporter. 4.593 59

		<i>Report.</i>	4.596 59
Rue Ratisbonne, 47 (A. de Croo)	Délibération du 25 octobre 1907.		9 »
Rue des Sahutaux, 3 (Gombert-Noiret)	id. id.		9 »
Rue des Deux-Epées, 6 (M ^{me} Brigitte)	id. id.		8 »
Rue du Faisan, 6 (Guénet)	id. du 24 janvier 1908.		15 »
Rue Gantois, 13 (Vaniscotte)	id. id.		11 »
Rue Jacquemars-Giélée, 50 (Joly)	id. id.		20 »
Rue Lepelletier, 23 (Mulliert)	id. id.		12 »
Rue de Pas, 7 (Société des Etablissements Hutchinson)	id. id.		37 »
Rue Philadelphie, 72 (Carré)	id. id.		10 »
Rue du Sec-Arembault, 17 (Rebergue et C ^{ie})	id. id.		16 80
Rue du Vieux-Faubourg, 41 (H. Théry)	id. id.		9 »
Rue du Vieux-Marché-aux-Poulets, 29 (Saget et C ^{ie})	id. id.		11 »
Rue Basse, 15 (Laroche-Delattre)	id. du 28 février 1908.		9 »
Rue de Béthune, 55 (Cacan)	id. id.		26 »
Rue de Béthune, 51 (Collardet)	id. id.		35 28
Rue Colbert, 113 (Veuve Herbaut)	id. id.		12 »
Rue de la Clef, 14 (Féry)	id. id.		12 »
Rue de la Clef, 16 (Reboux)	id. id.		12 »
Rue du Curé-Saint-Etienne, 11 (M ^{me} Verbecq)	id. id.		10 »
Rue de la Grande-Chaussée, 20 (Farcot)	id. id.		33 30
Rue Saint-Etienne, 52 (Jean Raes)	id. id.		8 »
Rue de Pas, 16 (Delautre)	id. id.		11 »
Place des Patiniers, 15 (Fauquenois)	id. id.		9 »
Place de Rihour, 6 (Grootjans)	id. id.		16 »

Grilles de coins :

Rue du Marché, 56 (Lemoine)	Délibération du 12 juillet 1872	10 »
Rue de Pas, 1 (Dumereuille)	id. du 19 février 1883.	5 »
Rue des Bouchers (Ouvry)	id. du 29 août 1884	5 »
Rue de Tenremonde (Vandame)	id. du 16 octobre 1885.	5 »
Rue Saint-Etienne, 1 (Galland)	id. du 15 mai 1892	5 »
Chemin de l'Épinette (Thiriez)	id. du 10 janvier 1902.	1 »
Rue des Pénitentes (Féron Vrau)	id. du 6 mars 1903.	15 »
Rue de Paris, angle rue du Molinel (Bricart)	id. du 4 septembre 1903	1 »
Rue du Long-Pot, 23 ter (veuve Capon Deffontaine)	id. du 25 mai 1906.	2 »
Place Richebé, 3 (Bigotte)	id. du 24 janvier 1908.	50 »

A reporter. 5.056 97

Emprises sur les canaux .

Report. 5.056 97

Canal du Cirque (Morel)	Délibération du 24 janvier 1865	2 »
Ecole de Natation (Stubbe-Chrétien)	id. du 12 juin 1871	5 »
Canal des Jésuites (Danel)	id. du 15 juin 1872	15 »
Canal de Weppes (Bauin)	id. du 21 juin 1873	25 »
Canal des Molfonds (Collin)	id. du 3 mars 1875	2 »
Canal des Célestines (Courtecuisse-Briot)	id. du 3 mars 1875	10 »
Canal du Cirque (Ecoles chrétiennes)	id. du 26 juin 1875	5 »
Canal de l'Arc (Becquart)	id. du 4 octobre 1878	10 »
Canal du Cirque (Fremaux)	id. du 10 octobre 1879	10 »
Canal du Magasin aux Fourrages (Obry freres)	id. du 23 mai 1884	20 »
Canal de l'Arc (Veuve Gentil)	id. du 8 avril 1895	20 »
Quai du Vault (Compagnie d'Electricité)	id. du 29 septembre 1899	100 »
Canal des Célestines (Descamps)	id. du 18 juin 1904	1 »
Canal des Boucheries (G. Dubar et Cie)	id. du 29 août 1905	2 »
Quai du Vault (Société Lilloise d'Eclairage Electrique)	id. du 23 mars 1906	100 »
id. id.	id. id.	160 »
Canal du Pont-de-Weppes (Bouillard)	id. du 25 octobre 1907	1 »
Canal de la Haute-Deûle (Sté Lilloise d'éclairage électrique)	id. du 12 avril 1907	1 »

Descentes de caves :

Rue de Fives, 22 (Garnier)	Délibération du 24 mai 1873	5 »
Rue Faidherbe, 2 (Signaire-Divoir)	id. du 21 juin 1873	20 »
Rue Patou, 9 (Droulers)	id. du 8 août 1874	15 »
Rue Nationale, 179 (Constant)	id. du 26 juin 1875	5 »
Rue des Ponts de Comines, 25 (Delebart-Mallet)	id. du 16 décembre 1878	20 »
Rue Baptiste Monnoyer, 4 (Joncquer fils)	id. du 20 juin 1879	10 »
Rue du Chevalier Français (Barge)	id. du 9 août 1880	5 »
Rue Princesse, 1 (Huyge dit Ponthieu)	id. du 15 octobre 1880	5 »
Rue de Lezennes, 18 (Choteau)	id. du 6 mai 1881	5 »
Grand' Place, 15 (Houzé)	id. du 31 mars 1882	10 »
Rue Nicolas Leblanc (Duquennoy)	id. du 19 mai 1882	10 »
Rue d'Artois (Deléarde)	id. du 29 septembre 1882	10 »
Rue Jeanne d'Arc (Pétre)	id. du 19 janvier 1883	15 »
Rue Saint-Augustin (Duquenne)	id. du 26 octobre 1883	25 »
Rue du Priez, 31 (Stalars)	id. du 1 ^{er} février 1884	15 »
Rue Gauthier de Châtillon (Delahodde)	id. du 13 septembre 1889	5 »
Rue du Dragon, 1 (Baratte)	id. du 7 mars 1902	10 »
Rue Puébla, 49 (Hardy et Perche)	id. du 8 mai 1903	15 »
Boulevard Papin, 20 (Veuve Trachet, rue Ratisbonne, 4)	id. du 14 juin 1903	15 »
Rue Lepelletier, 14 et 16 (Chiris, rue Jacquemars-Giélée, 91)	id. du 31 juillet 1903	15 »
Quai du Vault, 10 (M ^{me} Dumont-Collette, square Dutilleul, 9)	id. id.	15 »
Rue Patou, 25 (Maquet)	id. du 4 septembre 1903	15 »
Contour de l'Hôtel-de-Ville, 18 (Beudaert)	id. du 16 octobre 1906	15 »
Angle rue Saint-Nicolas et rue de Paris (Romain Edmond)	id. du 13 novembre 1906	15 »
Boulevard Vauban, 24 (Salomon dit Chevalier)	id. du 14 décembre 1906	15 »
Place de Béthune, 4 bis (Decottignies)	id. id.	15 »
Rue Jean-Jacques Rousseau, 48 (Menu)	id. id.	15 »
Quai de la Basse-Deûle, 25 bis (Charles Six)	id. du 8 mars 1907	15 »
Rue Royale, 85 (Bigo-Danel)	id. du 12 avril 1907	30 »
Rue de Juliers, 72 (Vasseur)	id. id.	15 »
Rue des Fossés, 6 (Veuve Charras)	id. du 22 Novembre 1907	15 »
Rue Catel-Béghin, 14, (Simon)	id. du 24 janvier 1908	15 »
Rue des Arts, 58 (Gabiot)	id. du 28 février 1908	15 »

A reporter. 5.990 97

Canalisations. — Aqueducs :

	<i>Report.</i>	5.990 97
Place aux Bleuets, 24 (Veuve Rousseau et Legay).	Délibération du 3 décembre 1855	1 »
Rue de Courtrai, 20 (Bernard)	id. du 3 décembre 1855	1 »
Rue des Bonnes-Rappes, 1-3 (Courtecuisse)	id. du 22 janvier 1859	2 »
Rue de la Barre, 114 (Masse-Meurisse)	id. du 18 juin 1861	5 »
Rue Neuve, 1 (Barbe)	id. du 18 septembre 1861	1 »
Rue Nationale, 247 (Rogé)	id. du 4 avril 1863	5 »
Rue de Tournai, 108 (Richebé-Delobel)	id. du 10 août 1863	1 »
Rue de Juliers, 114 (Delattre).	id. du 7 novembre 1863	5 »
Rue Roland (Crépy).	id. du 22 mai 1866.	10 »
Rue du Bas-Jardin (Hay-Bibloque)	id. du 28 juillet 1882	1 »
Chemin de l'Épinette (Thiriez)	id. du 27 février 1884.	5 »
Rue Parmentier (Boutry-Droulers).	id. du 9 janvier 1886	10 »
Avenue du Colysée (Crépy, Léon)	id. du 3 mai 1889	300 »
Quai du Wault (Dechesnes) Société d'éclairage électrique).	id. du 8 décembre 1893	5 »
Rues d'Avesnes et Lamartine (Decressonnières).	id. du 19 novembre 1898.	100 »
Quai du Wault, 25 (Flinois et Colmant)	id. du 21 septembre 1900.	150 »
Rue de Roubaix (Martine).	id. du 18 octobre 1901	25 »
Du Port Vauban à l'usine des Tramways, rue Roland	id. du 26 mars 1901	849 »
Rue de Londres, M. Bocquet, maraîcher au Calvaire de Loos	id. du 17 avril 1903	30 »
id. M. Boyart, Antoine, faubourg de Béthune,		
rue du Mal-Assis, 30.	id. du 27 novembre 1903.	30 »

Surélévations de maisons :

Rue des Débris-Saint-Etienne, 5 (Richebé)	Délibération du 27 février 1884.	5 »
Rue des Bonnes-Rappes, 8 (Desmazières).	id. du 27 juin 1884.	5 »
Rue Neuve, 1 (Barbe)	id. du 12 novembre 1886.	2 »
Cour Noiret (Leclercq-Humbert)	id. du 11 février 1887.	5 »
Rue de la Clef (Dujardin).	id. du 13 septembre 1889	5 »
Rue de la Vignette, 26 (Goudin).	id. du 18 avril 1890	5 »
Rue des Robleds (M. Schotte)	id. du 13 décembre 1895.	20 »
Rue des Bouchers, 31 (Delemer).	id. du 28 décembre 1900.	50 »
Rue du Bois-Saint-Etienne, 3 et 5 (Becquet)	id. du 7 mars 1902.	100 »
Rue de Flandre, cité Demoy, 2 (M ^{me} Campion)	id. du 23 décembre 1903.	5 »
Rue du Bois-Saint-Etienne (Desmazières-Drino).	id. du 16 octobre 1906	100 »

Travaux confortatifs :

Rue de Juliers, 15 (Mariage)	Délibération du 10 octobre 1868	25 »
Rue de Flandre, 88 (Veuve Godron).	id. du 25 avril 1873	6 »
Rue de Flandre, 22-26 (Cazier et Bôle)	id. du 31 janvier 1874	20 »
Rue de Flandre, 47 (Dewattines).	id. du 12 novembre 1877	5 »
Rue d'Esquermes, 17 (Schoutteten).	id. du 10 août 1878	20 »
Rue d'Esquermes, 19-21 (Montpellier)	id. du 10 août 1878	5 »
Rue Manuel, 102 (Desplanques)	id. du 4 février 1879	5 »
Rue au Péterinck, 3 (Lemesre de Pas).	id. du 13 août 1879	5 »
Place Richebé (Dautrevaux)	id. du 22 décembre 1882	10 »
Quai Vauban, 25 (Haesen-Dusart)	id. du 9 février 1883	15 »
Rue Gombert, 12 (Vandame Joseph)	id. du 28 avril 1888	1 »
Rue Gombert, 18 (Gonet)	id. du 5 octobre 1888	5 »
Rue de Fives, 37 (M ^{me} Dubrulle-Blondeau)	id. du 25 juin 1896	10 »
Rue Manuel, 84 (Ferlier)	id. du 2 mars 1900	50 »
Rue des Deux-Épées (Vantholl)	id. du 27 avril 1900.	1 »
Rue Basse, 14 (Morlighem)	id. du 27 juillet 1900	20 »
Rue Jean-Jacques Rousseau, 6 (Vve Brégeard)	id. du 23 mars 1906.	5 »
Boulevard Victor-Hugo, 81 (Manche)	id. du 6 août 1907	1 »
Rue Lamartine, 35 (Maerten).	id. du 23 Décembre 1907	5 »

A reporter. 8.042 97

Report. 8.042 97

Voies ferrées :

Rue des Rogations (Gaz de Wazemmes)	Délibération du 19 octobre 1874	60 »
Rue d'Esquermes, 19 (Despinoy)	id. du 27 février 1891	5 »
Rue Colbert prolongée et Port Vauban (Schotsmans)	id. du 18 avril 1895	100 »
Rue de Belle-Vue (Brabant)	id. du 2 avril 1898	250 »
Boulevard d'Alsace (Dujardin)	id. du 7 juillet 1898	400 »
Boulevard de Belfort (E. Rousseau et C ^{ie})	id. du 16 décembre 1898	500 »
Rue des Rogations (Gaz de Wazemmes)	id. du 10 août 1901	250 »
Place Catinat et rue du Sabot (C ^{ie} des Tramways du Nord)	id. du 8 mai 1903	50 »
Boulevard de Lorraine et rue de Turenne id.	id. du 8 mai 1903	50 »
Rue de Buffon (Le Blan et fils)	id. du 23 septembre 1904	Mémoire
Rue du Contour de l'Hôtel-de-Ville (Galeries Lilloises)	id. du 12 avril 1907	20 »

Puits et forages :

Rue Gombert, 20 (Bureau de Bienfaisance)	Délibération du 5 décembre 1851	10 »
Rue des Prêtres, 5 (Venot)	id. du 8 février 1849	1 »
Rue du Pont-à-Raismes (Bernard)	id. du 20 janvier 1855	1 »
Rue Maugré, 3 (Bernard)	id. du 3 décembre 1855	1 »
Rue Esquermoise, 16 (Desfontaines)	id. du 28 novembre 1856	1 »
Rue Royale, 11 (M ^{me} Leclercq, rue de Paris, 111)	id. du 26 février 1860	1 »
Rue Léonard-Danel, 11 (Capon-Roger)	id. du 28 février 1860	1 »
Rue des Rogations (Veuve-Sagaer, à Armentières)	id. du 18 septembre 1861	1 »
Grand'Place, 1 (Porchez)	id. du 8 octobre 1870	1 »

Fosses d'aisances :

Rue de Paris, 50 (Hazard)	Délibération du 3 décembre 1855	1 »
Rue des Urbanistes, 8 (Plaquet)	id. du 18 septembre 1861	1 »
Rue des Manneliers, 1 (Deberdt)	id. du 26 décembre 1865	2 »
Grand'Placé, 28 (Villers, maison Mouquet-Tancré)	id. du 31 août 1866	2 »
Rue des Manneliers, 15 (Minet)	id. du 27 mars 1867	2 »
Rue Royale, 106 (M. Le Roy)	id. du 27 décembre 1895	5 »

Ouverture de vues et accès :

Place des Patiniers, 2 (Gallois)	Délibération du 18 septembre 1861	1 »
Rue du Fresnes, 3 (Pucelle)	id. du 6 août 1873	1 »
Rue de Douai (M ^{me} veuve Courouble)	3 »
Rue de Douai (Cliquennois)	20 »
Rue du Molinel, 70 (Mahieux)	id. du 20 novembre 1901	20 »
Rue des Ponts-de-Comines, 30 (Houzet, à Lompret)	id. id.	20 »
Place Simon Vollant (Janssens frères)	id. du 10 janvier 1902	10 »
Rue de la Baignerie (Pilate-Houzé)	id. du 30 avril 1902	1 »
Boulevard Vauban, 4 (Becquart)	id. id.	30 »
Rue Nationale (De Renty)	id. du 25 juin 1902	30 »
Rue des Suaires (Delos)	id. du 5 août 1902	15 »
Rue Fontenoy (Lewyllie)	id. du 19 novembre 1901	1 »
Rue du Dragon (Crépy)	id. du 6 mars 1903	30 »
Rue du Vieux-Faubourg (Foubert)	id. id.	15 »
Boulevard Vauban (Le Blan)	id. du 8 mai 1903	15 »
Rue des Arts, 41 (Gabiot)	id. du 31 juillet 1903	15 »
Rue des Buisses, 8 (Decarne)	id. du 4 septembre 1903	15 »
Rue du Molinel (Bricart)	id. du 16 octobre 1903	15 »
Rue du Palais Rihour, 5 (Desmoutiez)	id. du 4 mars 1904	10 »
Avenue Julien Destrée (Pary)	id. du 4 septembre 1903	15 »
id. id.	id. du 25 mai 1906	15 »
Rue de l'Hôpital-Militaire, 43 (Dhaveloose)	id. du 4 mars 1903	1 »
Square Morisson (Denoyelle)	id. du 25 mars 1908	1 »

A reporter. 10.057 97

Divers :		<i>Report.</i>	10.057 97
Parvis Saint-Maurice, 16 ou 32, cave (Vandeputte)	Délibération du 8 novembre 1861		1 »
Rue du Marché-aux-Fromages, 6, cave (Mulier)	id. du 24 juillet 1867		5 »
Dispensaire de Wazemmes, rue Lavoisier, 11 (La Prévoyance)	id. du 6 août 1873.		1 »
Quai Vauban. Grue à vapeur (Gaz de Wazemmes)	id. du 12 juillet 1877		5 »
Rue de Tenremonde (Crespel)	id. du 25 mai 1892.		1 »
Rue Saint-Jacques, 19 (Lesur)	id. du 8 juillet 1892		10 »
Rue des Poissonceaux. — Alignement conditionnel (Lefort)	id. du 14 avril 1894		5 »
Rue Nationale. — <i>Galleries Lilloises.</i> — Téléphone de secours	id. du 8 juin 1897		25 »
Rue Faidherbe. — Usage d'un pignon, location (Raalut) . . .	id. du 7 juillet 1898		20 »
Rue des Postes, 29, M. Labaey-Looten (Marquise)	id. du 3 mars 1899.		25 »
Rues Solférino et Saint-Augustin (Lahaye)	id. du 16 novembre 1900.		100 »
Rues des Bouchers, cour à l'Eau, construction en bois (Baisieux-Rousselle)	id. du 7 mars 1902.		10 »
Rue du Bas-Jardin, coffret (Geslot et Voreux)	id. du 30 avril 1902		5 »
Rue Gantois, 44, marquise (Splingard)	id. id.		100 »
Quai de la Haute-Deûle, impasse Scalbert, grille et lanterne (Jonckeère)	id. du 18 juin 1902.		100 »
Boulevard de Lorraine, construction d'un mur (Humbert) . .	id. du 12 novembre 1902.		10 »
Rue du Vieux-Marché-aux-Poulets, marquise (Société le Kursaal)	id. id.		270 »
Rue Royale, <i>Banque de France.</i> — Téléphone de secours.	id. du 6 mars 1903.		1 »
Rue Nationale, <i>Galleries Lilloises.</i> — Fil téléphonique . . .	id. id.		1 »
Rue de Juliers, 78. Pose d'une marquise (Heu)	id. du 14 juin 1903.		10 »
Place du Théâtre, 56. 3 lampes à arc (Leloutre fils, Hanon et Siméon)	id. du 27 novembre 1903.		6 »
Rue des Guinguettes (Fil téléphonique) (Compagnie du Chemin de fer du Nord).	id. du 4 mars 1904.		5 »
Rue du Vieux-Marché-aux-Poulets, 16 (Lampe électrique) (Wastiaux)	id. id.		2 »
Rue de Boufflers, 3 (Marquise) (Béghin).	Délibération du 4 mars 1904.		100 »
Rue de Pas, 4 (Transparent lumineux) (Meier)	id. du 20 avril 1904		40 »
id. 8 (1 lampe à arc) (Duvivier)	id. id.		2 »
Rue Solférino, 293 (1 lampe à arc) (Delcourt)	id. id.		2 »
Rue Henri Kolb, 5 (A. Blicq) (1 lanterne)	id. du 23 septembre 1904		2 »
Rue Jean-sans-Peur, 45 (Leclercq) (Dalle en verre)	id. du 11 novembre 1904		15 »
Rue Neuve, 7 (Druetz et Verbrouck) (2 dalles en verre) . . .	id. id.		15 »
Rue du Vieux-Marché-aux-Poulets, 18 (Puch) Enseigne lumi- neuse)	id. du 20 janvier 1905		21 »
Rue de Béthune, 71 (Paris) (Enseigne lumineuse)	id. du 10 mars 1905		22 »
Rue du Faubourg-de-Roubaix, 92 (Van den Heede) Fil télé- phonique	id. id.		15 »
Rue de l'Alcazar, 23 (Dupire) (Marquise)	id. du 12 mai 1905.		20 »
Boulevard de la Liberté, 61 (Bellenguez) (2 lampes à gaz). id. id. 89 (Roskam-Rollin) (2 lampes à arc)	id. id.		4 »
Rue des Stations, 94 (Delebart-Mallet fils.) (Dalles en verre)	id. id.		4 »
Place de la gare, 7 (Brabant-Delebart) 2 dalles en verre et une descente de cave)	id. id.		120 »
Rue de La Bassée. 60 à 66 (Arnaudon) (4 jets de charbon) . .	id. id.		30 »
Rue Catel-Béghin, 2, angle de la rue Nationale (Mangon) (2 dalles en verre)	id. du 20 juin 1905		15 »
Rue Ducourouble, 11 (E. Wauquier et Cie) Canalisation élec- trique aérienne)	id. id.		30 »
Boulevard de la Liberté, angle rue Nationale (Maucœur et Cie) (Marquise).	id. id.		25 »
Rue Van den Heede (Voie nouvelle) (Van den Heede)	id. id.		50 »
Rue de Buffon (2 câbles électriques) (Florin, Herbaux et fils)	id. du 18 juillet 1905.	Mémoire	
Rue Neuve, 10 (2 lampes à arc) (Leconte).	id. du 29 août 1905		25 »
Rue Solférino, 210 (Marquise) (Delabarre)	id. du 12 décembre 1905.		4 »
Boulevard de la Liberté, angle de la rue Nationale (Enseigne lumineuse (Maucœur et Cie)	id. id.		75 »
	id. du 6 février 1906		50 »
	<i>A reporter</i>		11.461 97

	Report.	11.461 97
Boulevard Vauban, 25 (Dalles en verre) (Jonglez de Ligne) .	Délibération du 6 février 1906	30 »
id. Victor-Hugo, 252 (Dalles en verre) (Delahaye). .	id. id.	30 »
Rue Alphonse Mercier, 17 (Dalles en verre) (Bertrand Faget)	id. du 23 mars 1906	15 »
Rue de Valenciennes, 13, 26, et 34 (Canalisation électrique	id. du 10 août 1906	25 »
aérienne) (Cocard)	id. du 16 octobre 1906	2 »
Rue Gambetta, 109 (Lanterne) (Levecq)	id. du 30 octobre 1906	35 »
Rue Lequenne (Lanterne sur console) (Gobrecht)	id. id.	155 50
Rue Esquermoise, 9 (Enseigne lumineuse) (Meïer).	id. du 14 décembre 1906.	105 »
Cour Fache (Trois lanternes) (Fache)	id. id.	5 »
Angle de la rue des Meuniers et de la rue Brûle-Maison	id. id.	2 »
(Clôture) (Vang)	id. id.	4 »
Rue Neuve, 8 (Lampe électrique) (Feneau)	id. du 12 avril 1907	60 »
Rue de Béthune, 27 bis (2 lampes électriques) (Baert) . .	id. du 7 juin 1907	15 »
Place de Rihour, 1 (4 dalles en verre) (Bonduel)	id. du 6 août 1907	15 »
Boulevard de la Liberté, 77 (Dalle en verre) (Roskam-Rollin)	id. du 23 septembre 1907.	15 »
Rue Gambetta, 233 (Dalle en verre) (Saison).	id. id.	45 »
Rue des Fossés, 5 (Dalle en verre) (Bécour Stéphane). . .	id. du 25 octobre 1907.	30 »
Boulevard de la Liberté, 22 (3 dalles en verre) (Vandewalle).	id. id.	7 »
Rue des Poissonceaux, 3 (2 dalles en verre) (Veuve Bianchi)	id. id.	
Place de Rihour, 1 (Enseigne lumineuse) (Bonduel, à Loos).	id. id.	
Canalisation électrique et poteaux sur les chemins vicinaux	id. id.	
(580 mètres et 16 poteaux) (La Société Electrique Lille-	id. id.	
Roubaix-Tourcoing)	id. id.	
Rue Lequeux prolongée (Lanterne) (Gobrecht)	id. id.	
Rue Neuve, 10 (Enseigne lumineuse) (A. et H. Lecomte). .	id. id.	
Rue de Gand, 33 (Marquise) (Catteau)	id. id.	
Avenue Pasteur, à Lambersart (Utilisation du Téléphone)	id. id.	
Société New-Lawn Tennis Club	id. id.	
Du n° 27 de la place des Reigneaux au n° 46 de la rue Faidherbe.	id. id.	
(Pose d'un fil téléphonique) (Leblanc, rue Faidherbe, 46).	id. id.	
Caves s'étendant sous la voie publique		5.073 »
	TOTAL.	17.495 72

RENTES IMMOBILISÉES. — R. O. 18

Rentes 3 % sur le Grand-Livre provenant de	Report	560 »
biens communaux aliénés	322 »	
Rente Baillon affectée à des distributions de prix		
pour les élèves des écoles primaires commu-	29 »	
nales		
Délibération du 15 Septembre 1820.		
Rente Vanackère, au profit (Ecoles prim ^{tes} 21.50		
des écoles primaires et) Ecoles mat ^{tes} . 21.50		
maternelles communales (43 »	43 »	
Délibération du 29 Juin 1844.		
Fondation d'un prix à l'École primaire supé-		
rieure de garçons, par l'Association des anciens	74 »	
élèves.		
Délibération du 12 mars 1873.		
Fondation d'un prix à l'École des Beaux-Arts		
par M. Denneulin	31 »	
Délibération du 30 avril 1907.		
Rente provenant d'un don fait sur les fonds de		
la souscription du monument Négrier, pour	21 »	
couvrir les frais d'entretien du tombeau de ce		
général au cimetière de l'Est		
Délibérations des 11 mai 1850 et 21 mai 1853.		
Rente de M ^{me} veuve Drut, née Bourgeois, pour	40 »	
l'entretien d'une tombe au cimetière de l'Est .		
Délibération du 16 août 1858.		
	A reporter.	560 »
Rente servie par la commune de Sailly-la-		
Bourse et provenant d'un legs de M. Lericque		
de Rocourt, à charge de faire célébrer un obit		
annuel pendant cinquante ans, à partir de		
1861, et d'entretenir une sépulture de famille .	150 »	
Décret du 27 janvier 1858.		
Rente de M ^{me} veuve Petit-Raoux, pour l'entretien		
de la tombe de son mari dans le cimetière de	20 »	
l'Est		
Arrêté préfectoral du 8 novembre 1869.		
Rente Alexandre Bernos, pour l'entretien de la		
tombe de sa famille	237 »	
Délibération du 8 février 1865.		
Rente Boucher de Perthes.	379 »	
Délibération du 12 septembre 1879.		
Rente Chapus, pour l'entretien du mausolée de		
sa famille, dans le cimetière du Sud.	519 »	
Délibération du 7 mai 1883.		
Rente Crombez, pour l'entretien d'une tombe au		
cimetière de l'Est.	29 »	
Délibération du 8 avril 1892.		
Rente Fretin-Dubois, pour l'entretien d'une		
tombe au cimetière du Sud.	591 »	
Délibération du 28 juin 1876.		
	A reporter	2.485 »

Report	2.485 »	Report.	15.106 »
Rente Fauvarque, pour l'entretien d'une tombe au cimetière de l'Est.	30 »	Rente Capon-Rogez pour l'entretien d'une tombe au cimetière de l'Est.	30 »
Délégation du 8 avril 1892.		Délégation du 4 mars 1904.	
Rente Gobin, pour l'entretien des tombes de ses parents au cimetière de l'Est.	40 »	Rente Pierrat pour l'entretien d'une tombe au cimetière de l'Est.	30 »
Délégation du 2 décembre 1892.		Délégation du 30 juin 1904.	
Rente Quartier, pour l'entretien de son caveau de famille, au cimetière du Sud	536 »	Rente Vanpouke pour l'entretien d'une tombe au cimetière du Sud	15 »
Délégation du 24 mars 1893.		Délégation du 12 décembre 1905.	
Rente Gilquin-Dupont, pour l'entretien de deux monuments aux cimetières de l'Est et du Sud.	52 »	Rente Biovois pour l'entretien d'une tombe au cimetière de l'Est	61 »
Délégation du 20 novembre 1896.		Délégation du 12 avril 1907.	
Rente Brissez pour l'entretien de la tombe du docteur Brissez au cimetière de l'Est	30 »	Rente veuve White pour l'entretien de sa tombe au cimetière de l'Est	30 »
Délégation du 14 juin 1899.		Délégation du 6 mars 1908.	
Rente Watteau pour l'entretien d'un monument au cimetière de l'Est	40 »	—	
Délégation du 23 avril 1897.		FONDATIENS EN FAVEUR DES ÉCOLES MATERNELLES	
Rente Victor Beaucourt, pour distribution d'une médaille d'or à l'élève le plus méritant des écoles communales	209 »	Rente Vanackère (délégation du 29 juin 1844) = 21 fr. 50	Mémoire
Délégation du 9 décembre 1881.		Rente représentative du capital de deux legs, l'un de 10.000 fr. fait par M. d'Hespel d'Hocron, et l'autre de 4.010 fr. par un anonyme	
Fondation d'une prime au locataire le plus méritant des maisons de la Compagnie immobilière, par M. Henri Violette	108 »	650 »	
Délégation du 15 janvier 1896.		Délégations des 12 février 1858 et 29 septembre 1860.	
Rente Debayser pour l'entretien d'une tombe au cimetière de l'Est	159 »	Rente Delafontaine	473 »
Délégation du 23 septembre 1897.		Délégation du 24 décembre 1858.	
Rente Denneulin-Lecoq pour l'entretien d'une tombe au cimetière du Sud.	20 »	Rente de la famille Descamps-Mathon	176 »
Délégation du 23 mars et 28 avril 1888.		Délégation du 24 avril 1865.	
Rente Brasseur, destinée à l'achat de tableaux pour le Musée de peinture.	10.409 »	Rente Rœlans.	332 »
Délégations des 23 mars et 28 avril 1888.		Délégation du 30 septembre 1864.	
Fondation par M. et M ^{me} Vermeulen-Dumoulin, en faveur de l'école de la rue Fabricy	575 »	Rente de M ^{me} Amaranthe Delespierre	42 »
Délégation du 24 mars 1893, 8 février 1895 et 24 janvier 1908.		Délégation du 17 février 1865.	
Rente Dulilas pour distribution de médailles aux élèves de l'École primaire supérieure de garçons	277 »	Rente de M ^{me} Henriette Legrand	122 »
Délégations des 24 mars 1893, 8 février 1895 et 24 janvier 1908.		Délégation du 23 décembre 1898.	
Rente Rousselle en faveur d'un enfant pauvre et studieux des écoles communales	29 »	Rente de M ^{me} veuve Henri Delespaul-Descamps et de M ^{me} Sophie Legrand	215 »
Délégation du 24 novembre 1899.		Délégation du 15 mai 1871.	
Rente Normant pour l'entretien de la tombe de sa famille au cimetière de l'Est	107 »	Rente de M. et de M ^{me} Maracci	101 »
Délégations des 17 janvier 1903 et 10 août 1906.		Délégation du 1 ^{er} août 1871.	
A reporter.		15.106 »	TOTAL.
			17.606 »



TITRE II

ANNEXES AUX DÉPENSES POUR 1909

Secrétariat général. — D. O. 1	45.000 »
Un secrétaire général	8.500 »
Un secrétaire adjoint	4.500 »
Un conseiller administratif et financier	3.600 »
Un sous-chef de bureau	2.700 »
Un commis principal au contentieux	2.500 »
Un commis principal	2.200 »
Un employé	2.300 »
Un employé	2.000 »
Deux employés à 1.800 francs	3.600 »
Un expéditionnaire	1.700 »
Deux expéditionnaires à 1.500 francs	3.000 »
Un huissier	2.000 »
Deux garçons de bureau à 1.700 francs	3.400 »
Un concierge	1.300 »
Un veilleur de nuit	1.300 »
Services extraordinaires	400 »
	<u>45.000 »</u>

Contributions et Elections. — D. O. 2	30.500 »
Un chef de bureau	3.800 »
Un sous-chef de bureau aux élections	3.000 »
Un sous-chef de bureau aux contributions	2.500 »
Un employé	2.200 »
Deux employés à 2.100 francs	4.200 »
Un employé	1.900 »
Un employé	1.800 »
Un employé	1.700 »
Un expéditionnaire	1.600 »
Frais des diverses opérations électorales	7.800 »
	<u>30.500 »</u>

Affaires militaires et Service des Fêtes. — D. O. 3	10.500 »
Un chef de bureau	3.800 »
Un sous-chef de bureau	2.400 »
Un employé	1.850 »
Un expéditionnaire	1.500 »
Dépenses nécessitées par les enrôlements volontaires	300 »
Frais de baraquements pour recensement des chevaux	300 »
Crédit provisionnel	350 »
	<u>10.500 »</u>

Etat Civil. — D. O. 4.	50.000 »
Un chef de bureau	5.000 »
Un sous-chef de bureau	2.700 »
Un employé	2.000 »
Deux employés à 1.900 francs	3.800 »
Trois employés à 1.800 francs	5.400 »
Trois expéditionnaires à 1.700 francs	5.100 »
Deux expéditionnaires à 1.600 francs	3.200 »
Trois expéditionnaires à 1.500 francs	4.500 »
Un garçon de bureau	1.500 »
Timbres des registres de l'Etat-Civil	10.000 »
Distribution de livrets de famille	»
Services des dimanches et fêtes	900 »
Auxiliaires	5.900 »
	<u>50.000 »</u>

Bureau d'Assistance. — D. O. 5	8.250 »
Un employé	2.400 »
Un employé	2.000 »
Un employé auxiliaire	1.500 »
Frais d'actes et de correspondances	1.800 »
Services des dimanches et fêtes et indemnités	550 »
	<u>8.250 »</u>

Archives. — D. O. 6	7.300 »
Un archiviste adjoint	2.900 »
Un expéditionnaire	1.900 »
Un expéditionnaire	1.700 »
Crédit provisionnel pour travaux auxiliaires	800 »
	<u>7.300 »</u>

Sténographie, Dactylographie et Travaux auxiliaires. — D. O. 7	23.600 »
Un chef de bureau	2.500 »
Un employé	1.900 »
Un employé	1.800 »
Un expéditionnaire	1.500 »
Un sténographe du Conseil municipal	1.500 »
Deux sténographes adjoints à 300 francs	600 »
Travaux auxiliaires	13.800 »
	<u>23.600 »</u>

Travaux municipaux. — D. O. 10. 80.800 »**1° Direction**

Un ingénieur en chef des ponts et chaussées, directeur 20.000 »

2° Bureaux

Un chef de bureau 3.500 »
Deux employés, à 2.000 francs. 4.000 »
Deux employés, à 1.800 francs. 3.600 »

3° Vérification des comptes

Un métreur-vérificateur. 3.200 »
Un employé. 1.900 »
Un employé. 1.800 »

4° Service des études

Un géomètre, chef de bureau. 3.300 »
Un dessinateur. 2.300 »
Un dessinateur. 2.000 »
Un dessinateur. 1.800 »
Un dessinateur 1.700 »
Un dessinateur 1.400 »

5° Service actif

Direction et surveillance des travaux de bâtiments, pavages, aqueducs et contrôle de voirie

Un inspecteur principal. 4.000 »
Deux inspecteurs à 3.200 francs 6.400 »
Un inspecteur 2.900 »
Un surveillant 2.000 »
Un surveillant 1.900 »
Trois surveillants à 1 800 francs 5.400 »
Un contrôleur de voirie 1.900 »
Un contrôleur de voirie 1.800 »

6° Divers

Un garçon de bureau. 1.500 »
Un garçon de courses. 1.400 »
Travaux supplémentaires et dépenses imprévues. 600 »
Frais de déplacement. 500 »

80.800 »

Transport du matériel des fêtes et service de la voiture cellulaire. — D. O. 11 6.000 »

Un cocher 1.664 »
Un second cocher 1.500 »
Nourriture des chevaux. 2.225 »
Ferrage des chevaux et entretien des harnais 225 »
Entretien des voitures 250 »
Visite du vétérinaire et médicaments 136 »

6.000 »

Finances et Contrôle. — D. O. 12. 99.000 »

Un Directeur 6.600 »

I. Comptabilité générale.

Un chef de bureau 3.800 »
Un sous-chef de bureau. 2.700 »
Un commis principal. 3.000 »
Un employé. 2.200 »
Un employé. 2.000 »
Trois employés à 1.900 francs 5.700 »
Un employé. 1.850 »
Quatre employés à 1.800 francs 7.200 »
Un expéditionnaire 1.500 »
Un garçon de bureau. 1.500 »

II. — Comptabilité des travaux.

Un chef de bureau 3.000 »
Un employé. 2.100 »
Un employé. 2.000 »
Un employé. 1.900 »
Un employé. 1.800 »
Un expéditionnaire 1.700 »
Un employé détaché aux travaux. 1.800 »

III. — Comptabilité des eaux (Voir R. O. 31).

Un chef de bureau. 3.200 »
Un sous-chef de bureau. 2.400 »
Un employé. 1.800 »
Deux expéditionnaires à 1.500 francs. 3.000 »

IV. Service des Collecteurs (Voir R. O. 24)

Un chef de service 2.400 »
Six collecteurs à 1.800 francs. 10.800 »
Un collecteur 1.750 »
Deux collecteurs à 1.650 francs 3.300 »

V. Service du Contrôle (Voir R. O. 24.)

Un brigadier contrôleur. 2.200 »
Deux contrôleurs à 1.900 francs 3.800 »

Indemnité de Caisse aux comptables spéciaux et travaux supplémentaires. 1.500 »
Timbres de la comptabilité. 4.000 »
Remise sur la perception des droits de place et des droits de voirie 6.500 »

99.000 »

CAISSE DES RETRAITES DES SERVICES MUNICIPAUX

Evaluation des Ressources et des Charges au 31 Décembre 1908

<i>Ressources</i>		<i>Charges</i>	
Montant de l'actif au 31 décembre 1903 (Prévision)	70.000 »	Prévision des pensions du 4 ^e trimestre 1903.	62.000 »
Rentes 3 %	27.417 »	Prévisions 31 Déc. { Services municipaux. 68.000 » } { Octroi. 118.000 » } { Police. 61.500 » }	247.500 »
Rente 3 % amortissable	75 »		
Subvention de la Ville	140.000 »		
Retenues 5 % (Prévision)	67.200 »		
Versement de la 1 ^{re} mensualité de chaque traitement et retenue du 1 ^{er} douzième de chaque augmentation (Prévision).	6.000 »		309.500 »
Versement de 15 % du montant des saisies et amendes en matière d'octroi	1.000 »		
Reversement d'arrérages impayés	1.000 »	Excédent des ressources.	3.192 »
TOTAL DES RESSOURCES.	312.692 »	TOTAL pour balance.	312.692 »

ÉTAT NOMINATIF DES RETRAITÉS DES SERVICES MUNICIPAUX
au 31 Décembre 1908

NOMS ET PRÉNOMS DES PENSIONNAIRES	QUALITÉ DU PREMIER BÉNÉFICIAIRE	RÉSIDENCE	MONTANT DES PENSIONS
ABREY, Emilie-Rosalie	Professeur de langue anglaise au collège Pénelon	Lille.	211 11
BARBARIN, Oscar-Gabriel	Employé à l'Etat-Civil	id.	1.031 80
V ^{ve} BÉGUIN, Amédée, née DUPIRE, Charlotte-Emélie- Anna	Chef de service des Droits de place	id.	214 56
BÈLE, Théodore	Employé de l'Etat-Civil	id.	251 39
V ^{ve} BERNARD, Achille-J.-B., née GADET, Adèle-Marie	Chef du Bureau militaire.	id.	877 98
BERTIN, Antoine-Isidore	Mécanicien du Service des Eaux	id.	1.374 68
Veuve BLOIS, Auguste-César, née VAILLANT, Laure- Clémence-Adèle	Inspecteur des Travaux	id.	1.235 93
Veuve BODELLE, Charles, née DEMORY, Caroline	Gardien de Musées.	id.	245 70
Veuve BON, Louis-Henri, née MAGNIEZ, Louise	Employé à l'Etat-Civil.	id.	126 04
Veuve BOT, Antoine, née CASTELIN, Julia-Angélique	Inspecteur des Travaux	id.	243 99
Veuve BOURDON, Henri, née FOSSET, Marie-Louisa	Directeur des Travaux municipaux	id.	1.116 84
BOUTMANS, Pierre-François	Jardinier en chef du Jardin Botanique	id.	1.043 61
BRETON, Emile-Denis	Sténographe du Conseil municipal.	id.	311 09
V ^{ve} BROYANT, Louis-Joseph, née PHILIPPART, Nathalie	Collecteur des Droits de voirie	id.	800 »
BRUNIN, Georges	Contrôleur des Eaux	id.	286 94
CAMBIÉ, Jean-Baptiste-Joseph	Garde au Musée d'Histoire naturelle.	id.	59 16
V ^{ve} CAMBON, Etienne-François-Lazare, née LETOMBE, Angélique-Victorine-Joseph	Sous-chef de Bureau des Travaux municipaux.	id.	348 99
CANDELEZ, Henri-Louis	Surveillant-chef de l'Abattoir	id.	721 38
CAVRO, Elie-Antoine	Professeur de Chant	id.	397 21
CHAUVIN, Charles-Florimond	Régisseur des Bains publics.	id.	457 35
Veuve CHOQUET, Valéri, née DUPONT, Adèle	Surveillant-chef de l'Asile de nuit	id.	528 38
COCHEZ, Druon-Auguste	Professeur à l'Ecole des Beaux-Arts	id.	729 16
CONTAMINE, Maurice-Jean	Secrétaire-Général	Nice.	4.402 73
Veuve CORDONNIER, Auguste-Désiré, née AVEZ, Adol- phine-Elvire	Préposé à la Bascule publique	Lille.	136 58
V ^{ve} CRÉPIEUX, Edmond-Isidore-François, née MENEZ, Louise	Chauffeur au Service des Eaux.	id.	278 34
DASSONVILLE, Alfred-Paul	Surveillant à l'Ecole des Beaux-Arts.	id.	162 16
DEBIÈVRE, Eugène-Alfred-Joseph	Bibliothécaire	id.	1.051 39
V ^{ve} DECOTTIGNIES, Fernand, née LEMAYEUR, Eugénie.	Employé au Secrétariat	id.	258 23
Veuve DEFAUT, Auguste, née COURMONT, Malvina	Sous-chef de bureau à l'Etat-civil	id.	282 86
Veuve DEGOUGE, Arthur-Désiré, née CORNET Emille- Amandine	Professeur-adjoint à l'Ecole des Beaux-Arts	id.	238 56
		A REPORTER.	19 687 81

NOMS ET PRÉNOMS DES PENSIONNAIRES	QUALITÉ DU PREMIER BÉNÉFICIAIRE	RÉSIDENCE	MONTANT DES PENSIONS
		REPORT.	19.687 81
V ^{ve} DÉPRET, Georges-Alexis, née GHESQUIÈRE, Flore	Concierge à la Mairie	Lille.	263 67
DERACHE, Victor-Gustave	Professeur-adjoint de Peinture et de Dessin	id.	650 »
DESALLES, François-Adolphe	Chef du Bureau militaire.	id.	994 44
DESROUSSEAU, Jeanne.	Professeur de chant	id.	306 66
Veuve DETROIS, Louis, née JUPILE, Jeanne	Architecte du Service des Bâtimens municipaux.	Nice.	610 41
DEVAUX, Alfred-Désiré	Sous-chef de bureau des Contributions et Elections.	Lille.	1.831 48
M ^{me} DEVOS, Louis, née PANNEQUIN, Jeanne-Flore-Caroline.	Professeur de piano au Conservatoire.	id.	162 50
V ^{ve} DILLY, Eleuther-Oscar, née ROUSSELLE, Héloïse-Henriette	Employé au Service des Eaux	id.	237 25
DOMARLES, Auguste	Directeur du Contentieux.	id.	1.627 03
DOMINIQUE, Désiré-Louis	Chef de bureau du Contentieux.	id.	1.750 »
DOUTRELONG, Richard	Géomètre	id.	1.095 55
Veuve DUBUISSON, Henri-Gustave, née VERHELST, Joséphine	Expéditionnaire à la Mairie	id.	333 60
V ^{ve} DUROT, Henri, née LEROY, Zélie.	Chauffeur au Palais des Beaux-Arts	id.	210 16
V ^{ve} DUTILLEUL, Jules-Joseph, née HÉQUET, Céline-Zoé.	Professeur-Adjoint aux Ecoles académiques	id.	125 »
Veuve ECOBECQ, Alfred, née KOKELAERE, Fanie-Elise	Fontainier.	id.	178 72
ESCALE, Charles-Emile.	Sous-chef du Bureau de l'Etat-civil	id.	1.456 04
FAUQUENOIT, Louis-Augustin-Joseph.	Préparateur du Musée d'Histoire naturelle.	id.	398 »
M ^{me} FRANÇAIS-DELARROQUA.	Professeur de Piano au Conservatoire.	id.	155 55
Veuve GABELLES, Gustave, née LECOQ, Juliette.	Professeur au Conservatoire.	id.	110 18
GALI, Abel-Ferdinand-Joseph	Inspecteur des Travaux municipaux	id.	2.600 »
Veuve GÉRARD, Florentin, née FLAMENT, Pauline.	Géomètre des Travaux municipaux	id.	1.258 »
GILLIN, Gabriel	Professeur de Gymnastique aux Ecoles primaires	id.	206 02
Veuve GIRAUDON, Eliacin, née CHATELAIN, Louise-Marie	Comptable des Travaux municipaux	id.	442 87
GOUDIN, Henri-Jean-Baptiste	Chef du bureau de la Comptabilité.	id.	1.672 21
Veuve GRIMONPREZ, Julien-Emile, née LONGY, Stéphanie	Magasinier des Entrepôts.	id.	154 07
Veuve GROULEZ, Edouard, née SÉNECA, Coralie-Rosalie	Employé au Bureau de l'Etat-Civil.	id.	226 26
HACQUIN, Stanislas-Marie-Joseph.	Chef de bureau du Secrétariat	id.	1.317 36
HAUWELLE, Alphonse-Charles.	Collecteur des Eaux	id.	530 79
Veuve HERSIN, Désiré-Julien, née PLANCQUE.	Surveillant aux Abattoirs.	id.	321 04
Veuve HÉVIN, née JASPARD, Héloïse-Marie	Comptable au Service des Finances	id.	561 »
HILAIRE, Jules-Florimond	Vérificateur des Halles et Marchés.	id.	937 70
ISORÉ, Anatole	Directeur des Entrepôts	id.	890 »
Veuve JADOUL, Pierre-François, née SALIN, Marie-Gertrude	Jardinier en chef des Jardins	id.	787 50
Veuve LANSALLE, Nicolas, née CARON, Augustina-Henriette	Inspecteur des Travaux municipaux	Masny, près de Montigny-en-Ostrevent	313 81
LARCHEVÈQUE, Albert	Garçon de dortoir à l'Asile de nuit.	Lille.	449 16
LECAT, Léon-Charles.	Professeur de Dessin à l'Ecole des Beaux-Arts.	id.	886 78
LECOUR, Jules-Alfred	Surveillant des Jardins	Denain (Nord)	336 06
Veuve LEFEVRE, Charles, née LEVAST, Césarine-Joseph	Directeur de l'Abattoir.	Lille.	360 73
LEFEVRE, Victor-Charles.	Pontier.	id.	190 27
Veuve LEFÈVRE, née RENAULT, Marie	Professeur du Cours des Chauffeurs	Hargnies (Ardenes)	170 13
Veuve LEPRÈTRE, Joseph-Emile, née COUTERET, Marie-Louise	Chef de bureau des Dessinateurs	Saint-Quentin (Aisne)	408 89
LEROY, Pierre-Florimond	Contrôleur-chef du Service des Marchés	Lille	1.330 77
LERÓY, Constant-Léon-Florimond	Employé à l'Etat-Civil.	id.	769 72
		A REPORTER.	49.041 57

NOMS ET PRÉNOMS DES PENSIONNAIRES	QUALITÉ DU PREMIER BÉNÉFICIAIRE	RÉSIDENCE	MONTANT DES PENSIONS
		REPORT . . .	49.041 57
LONGHAYE, Ernest-Clément	Employé	Paris	278 98
Veuve LONGREZ, Ferdinand, née SUBDIAU, Marie	Employé à la comptabilité	Châteauroux	263 18
Veuve MAJORDAN, Henri-Carlos, née ROGIER, Esther	Contrôleur des Droits de Voirie	Lille	268 91
Veuve MARÉCAUX, née HODOFFE, Adeline	Surveillant aux Ecoles Académiques	id.	51 »
MARIAGE, Edouard-Charles	Contrôleur des Droits de Place	Pontoise (Seine-et-Oise)	728 55
Veuve MARIN, François, née TANCRÉ, Marie	Préparat' Musée d'Histoire naturelle	Lille	252 95
Veuve MARQUILY, Oscar, née MAKEREL, Mélanie-Julie-Caroline	Employé de l'Etat-Civil	id.	167 19
MARTIN, Paul	Contrôleur des Droits de Voirie	id.	502 »
Veuve MASUREL, Louis, née COUROUBLE, Catherine	Chef de l'Etat-Civil	id.	503 52
Veuve MASUREL, Edmond, née LEROY, Mathilde-Marie	Employé de l'Etat-Civil	id.	573 20
Veuve MERCIER, Adolphe, née HERMANT, Adèle	Concierge à l'Abattoir	id.	136 69
Veuve MIDARD, Jamain-Antoine, née MARTIN, Anne	Inspecteur-chef des Travaux	id.	2.326 04
MORILLON, Louis-Alphonse	Garçon de bureau	id.	770 16
Veuve NATIEZ, née LEMAIRE, Angélique	Garçon de bureau	id.	162 64
Veuve NOGIER, née ISBLED, Léocadie	Inspecteur des logements insalubres	Paris	326 »
PAGNIEN, Léon-Louis	Professeur de piano au Conservatoire	Vincennes	163 33
Veuve PAVIE, née COENE, Fideline-Anaïse	Peseur aux Halles centrales	Lille	129 52
Veuve PAYELLE, Louis, née HUBERT, Florine, Marie	Fontainier	id.	238 76
Veuve PERRAIN, Nicolas-Auguste, née BEAUMONT Virginie	Surveillant de balayage	Paris, rue de Fourcy, 4	233 11
Veuve PIAT, Henri-J.-B., née DESROUSSEAUX, Henriette-Adolphine	Chef machiniste au Théâtre	Lille	209 16
Veuve POTTIER, Henri-Edouard, née ROSEEUW, Elisa-Catherine	Chef du service des Droits de Place	id.	693 69
RIGAU, Henri-Marie-Joseph	Archiviste communal	id.	1.481 25
RQUET, Gustave-Arthur	Baigneur des Bains publics	id.	425 95
M ^{me} RIQUET, Gustave-Arthur, née BAREZ, Eléonore-Stéphanie	Baigneuse des Bains publics	id.	425 95
V ^e ROHAUT CRESSANT, née MINQUE, Octavie-Amandine	Gardien de Musée	id.	139 08
Veuve RONDEAU, Alfred, née FLINIAUX, Julie-Augustine	Professeur de dessin	id.	132 11
DE SAINT AMOUR, Constance	Professeur de dessin	id.	217 50
STRATSAERT, Louis	Garçon de bureau à la Mairie	id.	818 75
STUBBE, Eugène-François-Louis-Charles	Professeur à l'Ecole des Beaux-Arts	id.	830 »
TASSEZ, Georges	Employé aux Archives	id.	510 32
TENIÈRE, Jules	Inspecteur des Travaux Municipaux	id.	783 33
VANDERMERSCH, Auguste-Sylvain	Sous-Bibliothécaire	id.	1.466 66
Veuve VERCLYTTE, Auguste-Fidèle, née FAES, Jeanne	Employé au Secrétariat	id.	329 47
WAROQUIER, François-Joseph	Peseur à l'Abattoir	id.	963 33
WIBAUT, Auguste	Surveillant-chef à l'Ecole des Beaux-Arts	id.	528 33
		TOTAL	67.072 18

ÉTAT NOMINATIF DES RETRAITÉS DU SERVICE DE L'OCTROI

NOMS ET PRÉNOMS DES PENSIONNAIRES	QUALITÉ DU PREMIER BÉNÉFICIAIRE	RÉSIDENCE	MONTANT DES PENSIONS
ALARD, Edouard-Joseph.	Préposé	Lille	762 50
Veuve ANSELIN, César, née AVERLANT, Henriette	Receveur	id.	76 52
Vve AVEZ, Auguste-Alfred, née DEJAEGHER, Henriette.	Vérificateur	id.	577 50
BAILLEUL, Charles-Louis	Commis hors classe	id.	1.020 83
BATTEAU, Louis	Vérificateur	id.	1.129 05
Veuve BEAUSSART, Emile Denis, née VANTIÉGHM, Marie-Victoire	Préposé	id.	275 80
Veuve BÉHAGUE, François-Elisée, née FOURMANOY, Adeline	id.	Paris, rue St-Maur, 151.	205 40
Veuve BILLAU, César-Joseph, née GRAS, Vénérande	id.	Lille.	448 50
Veuve BLEUZET, née FIRMIN, Marie-Honorine	Receveur	id.	456 94
BOUCHÉ, Louis.	Préposé hors classe	id.	981 67
BRANQUART, Charles-Isidore	Préposé	id.	272 71
BRIENNE, Léon.	id.	id.	853 12
BROQUART, Jules-César-Louis.	Vérificateur	id.	1.075 41
Veuve CABOCHE, Jules, née PARMENTIER, Clémentine.	Préposé	id.	376 »
CALIN, Edouard-Adolphe	Préposé	id.	840 »
CARNIN, Henri.	Vérificateur	id.	1.000 16
CASTRA, Albéric	Préposé	id.	861 35
Vve CAUDRON, Gustave-Joseph, née Ameels, Joséphine	Vérificateur	id.	478 28
CHOTIN, Henri-Joseph	Receveur	Verneuil (Aisne), C ^m de Coucy-le-Château.	1.335 »
COCHEZ, Benoît-Joseph	id.	Lille	1.195 85
COQUART, Adolphe-François-Joseph.	Préposé	id.	243 54
Veuve COQUART, François-Julien, née MÉROT, Eugénie-Coralie	Vérificateur	La Fère (Aisne).	622 92
CORNILLE, Louis-Joseph.	id.	Lille	866 62
COURTHIEU, Louis-Vincent.	id.	S ^t -Vincent-de-Paul, canton de Dax (Landes).	1.042 22
Veuve COUVREUR, Edouard, née DELBECQ, Marie-Elvire.	Préposé	Lille	145 98
CRETEUX, Michel-Joseph	id.	id.	963 33
DANCOISNE, François-Florentin	Vérificateur	id.	1.292 59
DARRIEUX, Jean-Marie	id.	id.	1.062 50
DAVID, Arthur.	id.	id.	1.028 93
DEBUISSON, Jules.	Receveur	id.	1.360 »
DEBUYSER, Théophile	Préposé de 1 ^{re} classe	id.	880 »
DECOTTIGNIES, Oscar-Gustave.	Préposé	id.	850 »
Veuve DEGROUX, André-Léon-Grégoire, née PIPELART, Augustine-Angélique.	Receveur	Douai	132 05
DELAHAYE, Emile-Charles.	Préposé	Lille	903 12
DELANNOY, Jules-Hippolyte	Receveur hors classe	id.	1.331 24
Veuve DELEVOY, Julien-Joseph, née REBOUX, Ambrosine-Henriette	Receveur	id.	548 47
DEMOUVAUX, Gustave-Henri	Préposé	id.	800 »
DELMOTTE, Edouard.	Vérificateur	id.	994 32
DESMETTRE, Jean-Baptiste-Henri.	Contrôleur	id.	1.737 50
DESQUIENS, Jean-Baptiste	Préposé	id.	805 55
DESREUMAUX, J.-B	Inspecteur	id.	2.446 25
Veuve DÉTÉE, Louis-Auguste-Joseph, née WICCART, Adeline-Eugénie-Marie	Préposé	id.	316 72
DHÉLIN, Jean-Baptiste	Vérificateur	id.	1.163 75
DOUTRELON, Arthur-Constant.	Préposé	id.	503 02
		A REPORTER.	36.263 21

NOMS ET PRÉNOMS DES PENSIONNAIRES	QUALITÉ DU PREMIER BÉNÉFICIAIRE	RÉSIDENCE	MONTANT DES PENSIONS
		REPORT.	36.263 21
DUBOIS, Louis-Désiré	Vérificateur	Lille	603 65
V ^e DUJARDIN, Achille, née DEVOS, Mélanie-Julie-Adèle	Préposé	id.	441 63
DUPONCHELLE, Charles-Ernest	Receveur	id.	659 16
DUPONT, César-Joseph	Vérificateur	id.	1.216 94
Veuve DUTHIL, Désirée-Joseph, née CAURA, Marie	id.	id.	398 96
Veuve DUTHOIT, Henri-Victor, née DUTHOIT, Pauline Victorine	Préposé	id.	201 44
DUVAL, Pierre-Louis-François	Vérificateur	id.	994 »
Veuve FLAMANT, Louis-Henri, née CASTERMAN, Fleurine	Préposé	id.	321 88
Veuve FLAMENCOURT, Victor, née WAROUX, Félicie	id.	id.	252 27
FLORENTIN, Eugène	id.	id.	759 37
Veuve FLORIN, Henri-Joseph, née LEFEBVRE, Marie-Joséphine	Receveur	id.	609 99
FONTAINE, Augustin	Préposé	id.	920 »
Veuve FONTENIER, François, née BACQUET, Léonie Céline-Louise	id.	id.	311 40
Veuve FONTEYNE, Charles-Alexandre, née BEYAERT, Catherine	Receveur central	id.	1.382 58
GAUDRY, Henri	Receveur	id.	1.215 »
GIRAUD, Michel-Sylvain-Charles	Receveur	id.	1.540 »
Veuve GITTON, Alphonse, née CRÉPIN, Marie	Contrôleur de 3 ^e classe	id.	495 04
Veuve GOBERT, Victor, née DONCE, Marie-Louise	Préposé	id.	361 20
GRAVE, Jules-Désiré	Receveur	id.	1.304 53
GUILBERT, Gustave-Adolphe	Préposé	id.	500 »
Veuve HANNEDOUCHE, Victorine, née BRUNEL, Isabelle	Receveur	id.	666 66
Veuve HÉRENG, née LISON, Adèle	Vérificateur	id.	466 92
HOUZÉ, Victor-Jean-Baptiste	Receveur	id.	1.333 75
Veuve JARDIN, Nicolas, née ROBERT, Marie	id.	Nancy	281 51
Veuve KAISER, Charles, née KELINCK, Marie-Josèphe	Préposé	Lille	430 13
LACLUSE, Yvonne-Sophie-Hélène	Receveur	id.	409 79
LAGACHE, Henri-François	Comptable ambulant	id.	1.169 96
LAHOUSTE, Julien-Constant	Vérificateur	Paris, rue Fourcroy, 27	602 50
LALAU, Gustave-Louis	Préposé hors classe	Lille	1.066 66
LALLAU, Charles-Louis-Joseph	Préposé	id.	1.000 »
Veuve LANDRIEUX, Narcisse-Joseph, née DELEPIERRE, Irma-Aurore-Joseph	Receveur	id.	493 75
Veuve LAROSE, Emile-Louis, née LEFEBVRE, Céline-Marie	Receveur	id.	598 42
LECLERCQ, Alphonse-Alexandre	Vérificateur hors classe	id.	1.400 »
Veuve LECLERCQ, Désiré, née HETTE, Rosalie	Préposé	id.	428 20
Veuve LECOCHÉ, Henri-Désiré, née CRESMANN, Marie-Augustine	Comptable ambulant	id.	364 16
Veuve LEFEBVRE, J.-B., née VAILLANT, Marie-Catherine	Contrôleur	id.	800 55
Veuve LEFÈVRE, Emile, née DE SCHRYVER, Inésilla	Préposé	id.	312 24
LELEU, Charles-Florimond-Jules	Contrôleur ambulant	id.	1.260 »
LEMAIRE, Isidore	Préposé en chef	Nice	6.000 »
Veuve LEMAITRE, Gustave-Xavier, née PATIN, Fideline	Vérificateur	Lille	369 52
Veuve LEPAGE, Rémy-Auguste, née PILLON, Augustine	Peseur	id.	473 96
LEROY, Victor-Omer	id.	id.	840 »
Veuve LEVA, Victor-Alfred, née DEVETTER, Hortense-Augustine	Préposé	id.	439 05
LEVACHET, Jean	Receveur hors classe	id.	1.585 »
LHERMINEZ, Charles-Henri	Comptable	id.	1.037 73
Veuve LONGUÉPÉE, Victor-Jules, née MARTIN, Victoire	Garde-Magasin	id.	500 43
Veuve LORIDAN, Ferdinand-Joseph, née SERRURE, Julie	Vérificateur	id.	516 56
Veuve LOUAGE, Jules-Alfred, née BILLIAUX, Adeline-Désirée	Receveur central	id.	1.017 55
		A REPORTER.	76.617 25

NOMS ET PRÉNOMS DES PENSIONNAIRES	QUALITÉ DU PREMIER BÉNÉFICIAIRE	RÉSIDENCE	MONTANT DES PENSIONS
		REPORT . . .	76.617 25
LOUCHART, Gustave-Alfred	Receveur	Lille	1.430 »
Veuve LYON, Victor, née VILLERY, Appoline	id.	id.	431 50
MAHIEU, Jules-Auguste	id.	id.	227 65
MALAUQUIN, Henri-Charles	Inspecteur	id.	3.111 10
MALFAIT, Fernand-Xavier	Vérificateur	id.	1.150 »
Veuve MARCHAND, Louis, née VALLEY, Virginie	Préposé	id.	473 48
MARQUILLIE, Emile-Julien	Receveur	id.	356 84
MARTINE, Henri	Vérificateur hors classe	id.	1.250 52
Veuve MASQUELIER, G.-L., née DAEL, Mathilde-Charlotte	Vérificateur	id.	370 63
Vve MAZENS, J., née ENGELBIENNE, Marie-Antoinette	Préposé	Montmirail (Tarn)	379 68
Veuve MÉNISSEZ, Hilaire, née DUWOOS, Mélanie-Joseph	Receveur	Lille	311 29
MILLESCAMPS, Aimé	Commis principal	id.	1.866 66
MINET, Jules	Préposé	id.	305 22
Veuve MONTAGNE, L., née GENTILHOMME, Elise-Louise	id.	id.	360 55
MOREAU, Auguste-César	Contrôleur	id.	1.591 32
Veuve MORNAVE, E., née HERRENG, Mathilde-Alex.	Préposé	id.	157 02
MORY, Emile-Mammès	Receveur	id.	965 55
MOUVEAUX, Charles-Louis	id.	id.	1.292 55
NEVELLE, Louis-Alfred	Vérificateur	id.	1.023 75
Veuve OBIN, Augustin, née VANDERSTOCK, Marie-Louise	id.	Paris, rue de Charenton, 116.	240 66
ONOF, Gustave	id.	Lille	1.181 85
PATTEIN, Charles-Louis	Préposé	id.	826 66
PENNEL, Charles-Emile	id.	id.	854 42
PÉRON, Anatole-Armand	Vérificateur	id.	944 44
Ve PLUVIER, Henri-Alphonse, née DECUYPER, Marie	Préposé	id.	221 37
Veuve PLUMECOCQ, Victor, née COURSIER, Marie	id.	id.	448 33
POIX, Henri-Joseph	id.	id.	1.042 58
PORCQ, Auguste	id.	id.	1.041 25
POTTIER, Louis-Joseph	Vérificateur	id.	1.092 50
Ve PROIX, Louis-Emile, née DELNESTE, Léonie-Angèle	id.	id.	237 44
ROLAND, Léopold	Receveur	id.	1.030 62
ROMBEAU, Désiré-Henri	id.	La Bassée (Nord)	883 33
Veuve RUYSSSEN, Georges-Jules, née LEULLIEUX, Marie	Préposé	Lille	163 54
SALEMBIER, Jean-Baptiste-Emile	id.	id.	860 63
Ve SANTER, Adolphe-Désiré, née MARCHAND, Henriette	id.	id.	533 33
Ve SENET, Charles-Désiré, née BEAUREPAIRE, Adelaïde	Préposé	id.	430 »
SERRURE, Eugène	Inspecteur	id.	2.400 »
SERRURE, Louis-Auguste-Joseph	Préposé	id.	800 »
SOUDOYEZ, Emile-Louis	id.	id.	825 »
SPITALS, Benjamin-Désiré	id.	id.	650 60
STRICANNE, Henri-Auguste	id.	id.	907 »
Veuve THELLIER, Victor, née FERCOT Rosalie	id.	Paris	175 18
THAISY, Pierre	id.	Lille	946 13
THIBAUT, Eugène	id.	id.	299 85
Veuve TIS, Constantin, née CARLIER, Hortense	Contrôleur	id.	901 90
TRIAL, Ferdinand	Receveur	Baisieux	551 26
VANNANDBECK, Pierre-Désiré	Préposé	Lille	831 25
VERJÈPE, Charles-Louis	id.	id.	464 96
VERMESSE, Louis-Charles	Receveur	id.	1.190 »
VERSTRAET, Henri-René	Préposé	Bailleul	300 »
Veuve WARET, Ambr.-Bruno, née WILLAERT, Rosalie	id.	Lille	441 66
WATIER, Charles-Alphons	id.	id.	1.000 »
		TOTAL	118.390 30

ETAT NOMINATIF DES RETRAITÉS DU SERVICE DE LA POLICE

NOMS ET PRÉNOMS DES PENSIONNAIRES	QUALITE DU PREMIER BÉNÉFICIAIRE	RÉSIDENCE	MONTANT DES PENSIONS
BACQ, Alphonse	Sergent de ville	Lille	745 07
BAILLEUL, Dominique-Joseph	Sous-Inspecteur de la Sureté	id.	1.200 »
V ^{ve} BAILLIEZ, Jean-François, née BOCHEZ, Aglaé-Victoire	Sergent de ville	id.	443 16
Veuve BECQUART, Désiré-Louis-Joseph, née FLIPO, Rose-ine-Joseph	Garde-Champêtre	id.	350 33
BERNARD, Lucien	Sous-Brigadier de la sûreté	id.	599 24
Veuve BERNARD, Edouard-Joseph, née MASSELOS, Anne-Marie-Joséphine	Agent de sûreté	id.	376 04
BERTRAND, Emile	Sergent de ville	id.	330 10
BOCQUILLON, Jules-Léon	id.	id.	526 32
BOUCHEZ, Louis	Sous-Brigadier	id.	8.7 76
Veuve BROHET, Désiré-Martial, née ZINQUE, Maria-Marie	id.	id.	289 72
Veuve BROISSART, Louis, née HUDEL, Bertine	Sergent de ville	id.	131 80
Veuve CABY, Louis-François, née CACAN, Jeannette	Brigadier	id.	410 66
CAGNIART, Abadie-Dloé	id.	id.	833 11
CAMU, Prosper-Ildephonse	Secrétaire de Police	id.	1.097 52
CARON, Augustin	Agent de police	id.	776 62
Veuve CARRÉ, Désiré, née TRÉHOUT, Clémence	Sous-Inspecteur de la sûreté	id.	406 58
CASTELAIN, Henri-Joseph	Sergent de ville	id.	317 87
Veuve COLETTE, Henri, née DEWÈRE, Lucie	Sous-Inspecteur	id.	526 05
Veuve COOPMAN, René-Henri, née TRU, Louise-Rosalie	Agent de sûreté	id.	251 24
Veuve COUSIN, Alphonse-Gustave-Fleury, née RABAU, Rosalie-Isabelle	Sous-Inspecteur de la sûreté	id.	410 91
V ^e COUSIN, Jules-Joseph, née FLORENT, Blanche-Augustine	Sous-Brigadier de la Police	id.	270 79
Veuve CRETON, née HEUGUE, Sophie	id.	id.	68 19
Veuve DARRAS, Pierre-Célestin-Joseph, née LAMBIN, Sophie	Secrétaire de police	id.	142 84
DAVID, David-Aimé	Agent de sûreté	id.	428 47
DEBUCK, Jean-Baptiste	Sergent de ville	id.	473 93
Veuve DEFEVER, Georges-Joseph, née BUISSETTE, Marie-Françoise	Agent de sûreté	id.	155 66
DEFLANDRE, Gustave-Auguste	Brigadier de police	id.	876 »
DEGORRE, Henri-Désiré-Joseph	Agent de sûreté	id.	823 33
DELAHOUTRE, Florent-Joseph	Brigadier	id.	966 »
DELEURENCE, Louis	id.	id.	802 97
DELPIERRE, Louis-Joseph	Sergent de ville	id.	507 43
DELVIGNE, Emile	Sous-Brigadier	Maulde, près St-Amand	299 81
Veuve DEMEULENAERE, Pierre-Joseph, née WATTELLE, Hortense-Zénaïde	Brigadier	Lille	300 »
DEMIMUID, Léon	id.	id.	837 48
DEMULIER, Auguste	Agent de sûreté	id.	312 26
DENGLOS, Louis	Sous-Brigadier de la sûreté	id.	863 29
DEPROY, Léon-Joseph	Sergent de ville	id.	754 15
DERVEAU, Louis-Joseph	Sous-Brigadier	id.	760 52
Veuve DESJARDINS, Aimé, née DEHAINE, Marie-Josèphe	id.	id.	228 27
Veuve DESPAGNE, Samuel-Ernest, née FOURMY, Lucie-Augustine	Brigadier	id.	346 23
DESPINOY, Adolphe-Félix	Garde des jardins	id.	310 »
Veuve DESSEAUX, Paul, née PLANCHON, Elisa-Julie	Sergent de ville	id.	262 07
Veuve DEVOS, Sylvain-Joseph, née ALLARD, Marie-Flavie-Julienne	id.	id.	348 56
DOSIÈRE, Maximilien	id.	id.	754 05
Veuve DOUDERMÉ, Charles-Louis, née VERHAEGHE, Léonie-Sylvie	Brigadier	id.	315 41
DROULEZ, Henri-Joseph	Inspecteur de la sûreté	id.	1.545 55
V ^{ve} DUBEAUPOIL, Alphonse, née PETIT, Philomène-Thérèse	Sergent de ville	id.	154 44
Veuve DUBEAUPOIL, Adolphe-Joseph, née COUSIN, Nathalie-Eugénie	Brigadier de Police	id.	288 24
		A REPORTER	25.126 04

NOMS ET PRÉNOMS DES PENSIONNAIRES	QUALITÉ DU PREMIER BÉNÉFICIAIRE	RÉSIDENCE	MONTANT DES PENSIONS
		REPORT.	25.126 04
DUBOIS, Oscar-Gustave-Joseph	Garde des jardins	Lille	169 81
VEUVE DUPUIS, Zéphire, née URBAIN, Mathilde	Agent de sûreté.	id.	508 98
DURIEZ, Auguste-Joseph	Sergent de ville.	id.	440 06
DUSOTTIEZ, Henri-Joseph	id.	id.	337 18
ERNEST, Victor-Edouard	Agent de Sûreté	id.	257 37
FERLIN, Augustin.	id.	Eperlecques	848 90
FAVEREAUX, Clovis-Aimé	Sous-Brigadier honoraire de la sûreté.	Lille	808 78
FIÉVEZ, Charles-Henri	Sergent de ville.	id.	783 06
VEUVE FIÉVEZ, Pierre-Louis, née DERUIT, Adeline-Sophie	Brigadier	id.	350 »
VEUVE FLORENT, Louis-Désiré-Joseph, née SCHITZ, Anne	Sous-Inspecteur.	id.	561 09
FLORIN, Henri-Joseph	Inspecteur de la sûreté	id.	1.751 90
FOUBERT, Jules-Joseph	Sergent de ville.	id.	392 70
FREMAUX, Jacques	id.	id.	260 40
GAUTHEROT, Louis-Auguste	Agent de sûreté.	id.	932 56
VEUVE GEORGÉ, Pierre-Emmanuel, née TEIRLINCX, Adolphine	Sergent de ville.	id.	167 60
GÉRARDIN, Jean-Nicolas.	Agent de sûreté.	id.	479 23
GUÉRARD, Henri-Joseph	Sergent de ville.	id.	318 »
VEUVE HAEUW, Auguste-Louis, née ENGELAERE, Marie-Louise	Sous-Brigadier	Rue de Vaugirard, Paris	193 01
VEUVE HALLO, Hector-Henri-Joseph, née DELEPORTE, Caroline-Joseph	Sous-Inspecteur de police.	Lille	583 24
VEUVE HALLOY, Jean, née DUHAYON, Adeline.	Inspecteur de police	id.	483 31
HENNINOT, Ludovic	Sous-Brigadier	Saint-Quentin (Aisne).	427 15
VEUVE HENNON, Victor, née TAILLEZ, Clémence.	Agent de police	Lille	323 47
VEUVE HERBAUT, Gustave, née LALY, Florentine	Agent de sûreté	id.	272 33
HONQUERT, Jean-Baptiste	Brigadier de sûreté.	id.	895 »
HOUZEL, Louis-Alfred	Agent de sûreté.	id.	463 »
JONCQUIERT, Narcisse, Jean-Baptiste	Brigadier de Police	id.	1.057 40
VEUVE JUNG, Hippolyte, née PLUQUET, Stéphanie	Agent de sûreté.	id.	369 60
KÆSTEL, Georges.	Sergent de ville.	id.	751 74
VEUVE LECLERCQ, Emile-Fortuné, née LOUAGE, Philom.	id.	id.	265 50
LECOCQ, Edouard-Joseph	id.	id.	287 56
LEFEBVRE, Jules-Joseph.	Inspecteur	Halluin	1.555 84
LEFÈVRE, Emile	Sergent de ville.	Lille	718 38
VEUVE LEIGNEL, Alfred-Joseph, née DESQUIENS, Marie-Sophie-Joseph.	Sous-Brigadier de police.	id.	253 64
VEUVE LEMAIRE, Jules-Désiré-Joseph, née FAVIER, Stéphanie	Brigadier de police.	id.	488 60
LEMESLE, Abel.	Sergent de ville.	id.	393 85
LEROY, Amand-Constant	id.	id.	377 41
MALBRANCQ, Désiré-François.	Sous-Inspecteur de police	id.	1.143 95
VEUVE MARANDIN, Charles-Henri, née SYSSAU, Mathilde	Agent de police	id.	377 65
VEUVE MARCY, Joseph, née ROBILLIART, Amélie.	Employé au Bureau central de police.	id.	250 66
VEUVE MASSART, Jacques, née LEFEBVRE, Séraphine	Sergent de ville.	id.	225 03
MERLIER, Louis	id.	id.	858 37
VEUVE ODOUX, Isaïe-Joseph, née VANLOO, Henriette-Joseph	Brigadier de la Sûreté.	id.	555 29
PAUCHET, Narcisse-Virgile.	Sergent de ville.	id.	344 80
PAYEMENT, Léon.	Garde-Champêtre	id.	417 73
PETIT, Léon-Gustave	Sergent de ville.	id.	815 06
PETIT, Henri-Charles	Garde des jardins	id.	321 »
VEUVE PLUVINAGE, Louis, née CHICOISNE, Louise	Agent de sûreté.	id.	327 68
PLAISANT, Arthur	Secrétaire de Police	id.	388 31
VEUVE POTTIER, Henri, née FRUCHART, Eugénie	Sergent de ville.	id.	213 98
		A REPORTER.	50.893 20

NOMS ET PRÉNOMS DES PENSIONNAIRES	QUALITÉ DU PREMIER BÉNÉFICIAIRE	RÉSIDENCE	MONTANT DES PENSIONS
		REPORT.	50.893 20
Veuve POTTIER, Jean-Baptiste, née CALESSE, Flavie-Joseph	Sous-Brigadier	Lille	378 07
Veuve PREVOT, Romain, née ROLAND, Léonie	id.	id.	376 56
Veuve QUAEGEBEUR, Henri, née LOBBEDEV, Emma.	Sergent de ville.	id.	167 62
Veuve QUERLEU, Charles-Adolphe, née MORJEAN, Josephine	id.	id.	149 94
Veuve RIDEZ, Henri, née STEYAERT, Marie-Stéphanie	id.	id.	313 88
Veuve ROMAN, Valéry, née WALLEZ, Hortense-Léonie	Sous-Brigadier	id.	272 65
ROUSSEAU, Paul-Joseph.	Secrétaire de police	id.	838 16
SAILLY, Alexandre-Carlos	Sous-Brigadier	id.	911 05
Veuve SAPIN, Edouard-César, née DEMULIER, Eugénie-Josèphe	Agent de sûreté.	id.	413 99
Enfant SÉNESCHAL, Adrienne	Sergent de ville.	id.	317 42
SERRES, Antoine	id.	id.	786 63
Veuve SOHIER, Flore-François, née DESILVE, Marie.	Brigadier de Police.	id.	407 46
Veuve SORLIN, Paul, née WIMBÉE, Marie	Agent de sûreté.	id.	165 58
SORRIAUX, Léonide-Joseph.	Sergent de ville.	id.	775 »
STRUB, Xavier	Brigadier de police.	id.	914 40
Veuve TABARY, Alexandre-Joseph, née MOREL, Rosalie	Sergent de ville.	id.	254 11
Veuve THEETEN, Adolphe-Cornil-Marie, née PRENSIER, Marie	Brigadier	id.	615 17
TOUCRY, Théodore-Henri-Joseph.	Sous-Brigadier de la sûreté	id.	867 40
Veuve TURPIN, Guislain, née CHANTRAINE, Marie	Brigadier	id.	436 83
VAHÉE, Louis-César	Sergent de ville.	id.	570 94
VANDERPOEST, François.	id.	id.	402 31
Veuve WAGNER, Jean, née BAILLEUL, Emélie.	Brigadier	id.	166 05
		TOTAL	61.394 42

Pensions et Secours. — D. O. 16. 16.000 »

Pension à Madame veuve Masurel	300 »
» » Morel	300 »
» Madame Hallez	300 »
» » Dautricourt	500 »
» » Lambret	500 »
» Mademoiselle Collesson	200 »
» Madame veuve Derache	400 »
» » Desplanques	200 »
» M. Dusottier	600 »
» M. Pollet Charles, ex-ouvrier de la ville	300 »
» M. Hubantz, id.	400 »
» M. Delfosse, id.	300 »
» M. Vandenberghe, id.	300 »
» M. Lemesle, id.	250 »
» M. Clément, id.	250 »
» M. Demarcq, id.	200 »
» M. Mascaret, id.	250 »
» M. Olivier, id.	150 »
» M. Caby, id.	250 »
» Madame Boone, née Pennelle, Collette, veuve d'un ouvrier de la voirie	255 20

A reporter. 6.205 20

Report 6.205 20

Pension à M. Domarles, ex-directeur du contentieux	400 »
» M. Caby Adolphe, ex-ouvrier de la ville	300 »
» M. Leghis, id.	300 »
» M. Delcourt, id.	250 »
» M. Dubar, id.	300 »
» M. Verheyde, id.	200 »
» M. Vasseur, d.	200 »
» M. Druelle, d.	250 »
» M. Menu, id.	200 »
» Madame veuve Baert, ex-journalière de la ville	300 »
» M. Drilhole, ex-ouvrier de la ville	350 »
» M. Paurisse, id.	250 »
» M. Bacqué, id.	200 »
» M. Bataille, id.	200 »
» M. Buge, id.	200 »
» Madame veuve Lefèvre	900 »
» M. Rassel François, ex-ouvrier de la ville	300 »
» M. Ruyschaert Jacques, id.	300 »
Crédit prévisionnel pour pourvoir aux nouvelles pensions et aux secours.	4.394.80

Total. 16.000 »

Octrois. — D. O. 17 (Voir R. O. 19.) . . . 452.000 »

Direction et Contrôle.

Traitement du préposé en chef, directeur des services de la Ville et de la Banlieue	7.000 »
Un inspecteur	4.000 »
Un receveur du bureau central	3.200 »
Deux contrôleurs à 3.400 francs	6.800 »
Un contrôleur	3.000 »
Un contrôleur	2.600 »
Un commis principal	2.600 »
Un commis	2.200 »
Un commis	2.100 »

Service urbain et de la banlieue.

Neuf receveurs à 2.400 francs	21.600 »
Sept receveurs à 2.200 francs	15.400 »
Huit receveurs à 2.100 francs	16.800 »
Cinq receveurs à 2.000 francs	10.000 »
Trois receveurs à 1.900 francs	5.700 »
Un brigadier chef	2.600 »
Sept vérificateurs à 2.150 francs	15.050 »
Quatre vérificateurs à 2.050 francs	8.200 »
Un sous-chef de brigade	2.200 »
Sept vérificateurs à 1.950 francs	13.650 »
Huit vérificateurs à 1.850 francs	14.800 »
Quatre vérificateurs à 1.750 francs	7.000 »
Un préposé garde magasin des Archives au Bureau Central	2.000 »
Un comptable du Dépotoir	1.800 »
Un préposé-planton	1.800 »
Un préposé comptable au Minck	1.800 »
Vingt-quatre préposés à 1.700 francs	40.800 »
Cinquante-quatre préposés de 1 ^{re} classe à 1.600 francs	86.400 »
Trente-huit préposés à 1.500 francs	57.000 »
Trente préposés à 1.400 francs	42.000 »
Quinze préposés et auxiliaires à 1.300 fr.	19.500 »
Haute paie de la brigade ambulante	10.845 »
Secours aux employés, aux veuves et orphelins d'employés	1.500 »
Indemnité annuelle de 100 francs à 20 receveurs et vérificateurs adjoints	2.000 »
Indemnité d'ancienneté de 50 francs non susceptible de retenue aux préposés ayant plus de 5 années dans la même classe	800 »
Frais de matériel, entretien et menues réparations des bureaux, frais de bureaux, impressions et dépenses diverses, travaux et services supplémentaires, augmentations éventuelles en cours d'année	14.820 »
Remise de taxe	500 »
Honoraires d'un médecin inspecteur	600 »
Location d'une maison pour un poste d'octroi au Pont-du-Lion, d'Or	480 »
Id. pour le poste de la rue Pierre-Légrand	100 »
Location du poste de la rue de Lannoy	500 »
Location du poste de Canteleu	240 »
Poste d'octroi à la gare de Fives	15 »
	<hr/>
	452.000 »

Police. — D. O. 20 (Voir R. O. 38 et 57.) . . . 566.100 »

Douze commissaires de police, y compris le commissaire central, à 4.000 francs chacun	48.000 »
Indemnité de 800 francs à chacun d'eux pour frais de bureau	9.600 »
Indemnité de logement à onze commissaires de police	1.100 »
Complément de traitement accordé par l'Etat au commissaire central. (Voir R. O. art. 57)	3.200 »
Indemnité de logement au commissaire central	1.200 »
Indemnité au commissaire faisant fonction de ministre public au Tribunal de simple police	400 »
Un chef de bureau	3.700 »
Un employé	1.975 »
Un employé	1.875 »
Un employé	1.650 »
Un employé inscriptions des étrangers	1.750 »
Six secrétaires en civil de 1 ^{re} classe, à 2.075 francs	12.450 »
Six secrétaires en civil de 2 ^{me} classe à 1.975 francs	11.850 »
Travail des dimanches et fêtes	1.000 »
Gratifications de 5 francs aux agents qui se sont distingués	200 »

Sergents de ville.

Un inspecteur	2.400 »
Un sous-inspecteur	2.200 »
Un sous-inspecteur	2.050 »
Cinq brigadiers de 1 ^{re} classe, à 1.875 fr.	9.375 »
Cinq brigadiers de 2 ^{me} classe, à 1.825 fr.	9.125 »
Six sous-brigadiers de 1 ^{re} classe, à 1.725 francs	10.350 »
Huit sous-brigadiers de 2 ^{me} classe, à 1.675 francs	13.400 »
Sept sergents de ville hors classe, à 1.650 francs	11.550 »
Trente sergents de ville de 1 ^{re} classe, à 1.600 francs	48.000 »
Trente-cinq sergents de ville de 2 ^{me} classe, à 1.550 francs	54.250 »
Trente-cinq sergents de ville de 3 ^{me} classe, à 1.500 francs	52.500 »
Trente-cinq sergents de ville de 4 ^{me} classe, à 1.450 francs	50.750 »
Trente-cinq sergents de ville de 5 ^{me} classe, à 1.350 francs	47.250 »
Trente-un auxiliaires, à 1.300 francs	40.300 »

Brigade de Sûreté.

Un inspecteur	2.400 »
Un sous-inspecteur	2.200 »
Un brigadier	1.925 »
Un brigadier	1.875 »
Deux sous-brigadiers à 1.825 francs	3.650 »
Trois sous-brigadiers à 1.775 francs	5.325 »
Trois agents hors classe à 1.775 francs	5.325 »
Dix agents de 1 ^{re} classe, à 1.725 francs	17.250 »
Douze agents de 2 ^e classe, à 1.625 francs	19.500 »
Treize agents de 3 ^e classe, à 1.550 francs	20.150 »
Indemnité pour les agents mis à la disposition de l'Administration	2.400 »

Service de nuit.

Gardes de nuit	10.220 »
A reporter	<hr/>
	545.670 »

Report . . . 545.670 »

Divers.

Crédit pour gratifications éventuelles aux secrétaires de police	1.400 »
Gratification de 5 fr. aux agents (Fêtes).	6 400 »
Gratifications aux médaillés	1.200 »
Fonds applicables aux mesures de sûreté.	5.000 »
Honoraires d'un médecin-inspecteur.	600 »
Indemnité au Commissaire central pour frais de voitures et déplacements divers	300 »
Nourriture des détenus dans les postes.	400 »
Lits de camp, traversins, couvertures	1.000 »
Loyer du poste du 9 ^e arrondissement	600 »
Salaire d'un homme de peine chargé de l'entretien et du chauffage du poste central	1.600 »
Organisation d'un service de chiens policiers	1.500 »
Crédit éventuel pour augmentations de traitement du personnel en cours d'année	430 »
	<u>566.100 »</u>

Surveillance des promenades et jardins. — D. O. 21 20.000 »

Un brigadier	1.450 »
Cinq gardes à 1.350 francs	6.750 »
Sept gardes à 1.300 francs	9.100 »
Deux gardes à 1.200 francs.	2.400 »
Crédit provisionnel	300 »
	<u>20.000 »</u>

Dépenses de la prison municipale et des Dépôts de police. — D. O. 23 2.200 »

Un concierge	1.400 »
Nourriture des prisonniers.	800 »
	<u>2.200 »</u>

Justice de Paix. — D. O. 24 3.200 »

Indemnité de 400 francs à chacun des cinq juges de paix pour loyer et entretien de leur prétoire.	2.000 »
Indemnité de 200 francs à chacun des six greffiers pour logement de leurs archives	1.200 »
	<u>3.200 »</u>

Cimetières. — D. O. 25 80.000 »
(Voir R. O. art. 39)**Services généraux.**

Un employé aux concessions	2.500 »
Un employé auxiliaire	1.600 »

Cimetière de l'Est.

Un directeur	2.500 »
Un employé.	1.500 »
Quatre surveillants à 1.350 francs	5.400 »
Un chef fossoyeur.	1.825 »
Quatre fossoyeurs à 1.642 fr. 50	6.570 »
Un bûcheron	1.482 »
Deux bûcherons à 1.404 francs	2.808 »
Un jardinier.	1.326 »
Un chef terrassier.	1.326 »
Huit terrassiers à 1.300 francs.	10.400 »
Indemnité d'éclairage au directeur et à la concierge	100 »
A reporter	<u>39.337 »</u>

Report . . . 39.337 »

Gratification pour la concierge et l'employé	400 »
Matériaux pour l'entretien du cimetière, réparation d'outils et travaux supplémentaires.	5.400 »
Emploi des rentes affectées à l'entretien des tombes de:	

M. le général Négrier. — Madame veuve Drut. — M. Petit-Raoux. — La famille Bernos. — La famille Debayser. — M. Crombez. — M. Fauvarque. — La famille Godin. — La famille Quartier. — La famille Théry-Dupont. — La famille Watteau. — M. Lérique de Rocourt et service d'un obit. — M. le docteur Brissez. — La famille Normant. — M. Capon-Roger. — M. Pierrat.

(Cet entretien est effectué par le personnel des Cimetières pour la main-d'œuvre). Achats divers 300 »

Cimetière du Sud.

Un directeur	2.200 »
Trois surveillants à 1.350 francs	4.050 »
Un chef fossoyeur.	1.825 »
Un fossoyeur	1.733 75
Quatre fossoyeurs à 1.642 fr. 50	6.570 »
Deux bûcherons à 1.404 francs.	2.808 »
Un jardinier.	1.404 »
Un terrassier.	1.404 »
Cinq terrassiers à 1.300 francs	6.500 »
Indemnité d'éclairage au directeur et au concierge	100 »
Fourniture de gravier, réparation d'outils et travaux supplémentaires	5.568 25
Gratification pour la concierge.	200 »
Emploi des rentes affectées à l'entretien des tombes de:	
La famille Dhellemmes et Bernard-Fretin. — La famille Chapus. — La famille Dupont-Lepers. — M. Rameau. — M. Lardemer. — M. Deneulin-Lecocq. — M ^{me} Vanpoucke. (Cet entretien est effectué par le personnel des cimetières pour la main-d'œuvre). Achats divers	200 »
	<u>80.000 »</u>

Pesage public. — D. O. 26 8.200 »

(Voir R. O. art. 22).

Poids public.

Un peseur	1.800 »
Un aide	1.500 »

Vente à la criée.

Traitement du peseur	1.300 »
Travaux auxiliaires	600 »

Bascules publiques.

Un préposé (Marché-au-Chevaux)	1.350 »
Un préposé (Boulevard des Ecoles)	1.250 »
Entretien du matériel	200 »
Rémunération supplémentaire aux employés de l'octroi chargés de la perception des droits du poids public à l'abattoir, et de ceux de séjour des bestiaux dans les étables	200 »
	<u>8.200 »</u>

Entrepôts. — D. O. 27. 5 200 »

Un directeur	3.000 »
Un magasinier	1.400 »
Un concierge	650 »
Provision	150 »
	<u>5.200 »</u>

Entrepôt des sucres indigènes. — D. O. 28 20.000 »

(Voir R. O., art. 28)

Un receveur des contributions indirectes	800 »
Salaire des ouvriers pour les manutentions	3.200 »
Magasinage aux Docks. (Crédit d'ordre).	14.000 »
Assurances des marchandises.	2.000 »
	<u>20.000 »</u>

Entrepôt des Douanes. — D. O. 29. 16.200 »

(Voir R. O., art. 29)

	Trai- tement	INDEMNITES			Habille- ment et Service de santé
		résidence	profes- sionnelle	loge- ment	
Un receveur particulier	3.250 »	»	»	800 »	»
Un vérificateur	3.250 »	487 50	250 »	»	»
Un garde-magasin	1.734 »	260 10	»	»	70 »
Deux préposés à 1.150 fr	2.300 »	350 »	»	»	140 »
	<u>10.584 »</u>	<u>1.097 60</u>	<u>250 »</u>	<u>800 »</u>	<u>210 »</u>
					12.891 60

Salaires pour la manutention	2.308 40
Assurances des marchandises.	1.000 »
	<u>16.200 »</u>

Économat. — D. O. 30. 78.000 »**Frais de bureau et fournitures diverses.**
— Impressions. — Timbres et divers.

Un économe, chef du service	3.200 »
Un expéditionnaire	2.000 »
Un garçon de bureau	1.500 »
Secrétariat général. (Voir D. O., art. 1)	7.000 »
Travaux municipaux. (Voir D. O., art. 10)	5.000 »
Finances et Contrôle (Voir D. O., art. 12)	3.000 »
Police (Voir D. O., art. 20)	2.500 »
Cimetière de l'Est. (Voir D. O., art. 25)	300 »
Cimetière du Sud. (Voir D. O., art. 25)	200 »
Bureaux de pesage. (Voir D. O., art. 26)	250 »
Entrepôt des Sucres. (Voir D. O., art. 28)	150 »
Entrepôt des Douanes. (Voir D. O., art. 29)	150 »
Economat	150 »
Prud'hommes. (Voir D. O., art. 32)	200 »
Chauffage des établissements commu- naux. (Voir D. O., art. 43)	300 »
Entretien des calorifères (Voir D. O., art. 44)	100 »
A reporter	26.000 »

Report. 26.000 »

Entretien des propriétés communales. (Voir D. O., art. 46 et 47)	1.500 »
Promenades et jardins publics. (Voir D. O., art. 49)	350 »
Bains à prix réduits. (Voir D. O., art. 60)	700 »
Ecole de natation. (Voir D. O., art. 62). Travaux de curage des canaux et égouts (Voir D. O., art. 75)	300 »
Chaussées pavées. (Voir D. O., art. 79). Entretien des urinoirs. (Voir D. O., art. 82)	100 »
Abattoir (Voir D. O., art. 88)	250 »
Vérification des viandes foraines, (Voir D. O., art. 90)	1.000 »
Bataillon des Sapeurs-pompiers (Voir D. O., art. 92)	800 »
Asile de nuit. (Voir D. O., art. 102).	11.000 »
Enseignement primaire. — Direction. (Voir D. O., art. 132)	1.500 »
Ecoles maternelles (Voir D. O., art. 133). Ecoles primaires élémentaires. (Voir D. O., art. 134)	600 »
Ecoles primaires supérieures. (Voir D. O., art. 138 et 139)	2.000 »
Théâtre. — Entretien intérieur. (Voir D. O., art. 198)	4.000 »
Impressions.	400 »
Timbres et divers	300 »
	<u>22.500 »</u>
	<u>4.400 »</u>
	<u>78.000 »</u>

Habillement d'employés municipaux et indemnités de tenue. — D. O. 31. 65.000 »

Secrétariat général. (Voir D. O., art. 1). Etat Civil (Voir D. O., art. 4)	900 »
Travaux municipaux. (Voir D. O., art. 10)	500 »
Finances et Contrôle (Voir D. O., art. 12)	2.500 »
Octroi. (Voir D. O., art. 17)	200 »
Police (Voir D. O., art. 20)	25.000 »
Gardes des jardins (Voir D. O., art. 21)	30.000 »
Cimetières (Voir D. O., art. 25)	2.000 »
Economat (Voir D. O., art. 30)	1.000 »
Propreté publique. (Voir D. O., art. 57). Hygiène, abattoirs, marchés. (Voir D. O., art. 63, 88 et 90)	100 »
Ecoles. Indemnité au garçon de bureau. (Voir D. O., art. 132)	200 »
Ecole des Beaux-Arts. (Voir D. O., art. 165)	100 »
Conservatoire. (Voir D. O., art. 176).	100 »
Bibliothèques. (Voir D. O., art. 190)	100 »
Palais des Beaux-Arts. (Voir D. O., art. 191)	100 »
Divers.	1.500 »
	<u>600 »</u>
	<u>65.000 »</u>

Conseil de Prud'hommes. — D. O. 32.	16.000 »
(Voir R. O., art. 45)	
Indemnité aux Prud'hommes	15.200 »
Part de la Ville dans les dépenses obligatoires	800 »
Indemnité au Secrétaire	16.000 »
Réseau téléphonique municipal D. O. 38.	15.624 »
Un chef téléphoniste	2.000 »
Deux téléphonistes à 1.560 francs	3.120 »
Un électricien téléphoniste	2.400 »
Abonnements	4.000 »
Extension du réseau et travaux supplémentaires	2.624 »
Entretien et extension des postes	1.480 »
	15.624 »
Postes et Télégraphes. — D. O. 39.	3.370 »
Subvention pour l'ouverture continue du Bureau central télégraphique pendant la nuit	2.200 »
Traitement d'un distributeur de dépêches au bureau de Saint-Maurice	350 »
Indemnité au receveur de Fives pour assurer l'ouverture du bureau de midi à deux heures et de 7 heures à 9 heures du soir	300 »
Bureau de Canteleu	260 »
Bureau du Mont-de-Terre	260 »
	3.370 »
Entretien des calorifères et appareils de chauffage placés dans divers établissements communaux. — D. O. 44.	10.000 »
Abonnement pour l'entretien des calorifères de l'Hôtel-de-Ville	1.100 »
Abonnement pour l'entretien des calorifères du Théâtre	275 »
Entretien des calorifères et appareils de chauffage	8.625 »
	10.000 »
Entretien des horloges publiques et des pendules. — D. O. 45.	4.500 »
Salaire d'un ouvrier horloger	1.900 »
Salaire d'un aide	1.700 »
Abonnement pour entretien des horloges électriques et entretien des lignes. Pendules neuves, échafaudages, peintures et diverses matières premières pour réparations	640 »
	260 »
	4.500 »
Entretien des propriétés communales. — D. O. 46.	185.000 »
Travaux d'entretien et de réparations dans les bâtiments communaux	160.000 »
Travaux de peinture et d'assainissement à exécuter dans les écoles pendant la période des vacances	25.000 »
	185.000 »
Salaires divers pour l'entretien de l'Hôtel-de-Ville et des bâtiments communaux. — D. O. 47.	40.000 »
Hôtel-de-Ville. — Entretien	8.950 »
Salaire d'un cireur	2.200 »
Salaire d'un menuisier	1.500 »
Salaire de deux manœuvres	2.500 »
Salaire des femmes chargées du nettoyage	2.750 »
	8.950 »
Concierge du magasin brûlé	1.410 »
Salaires de chefs d'équipe et de 22 manœuvres pour travaux divers dans les bâtiments communaux	29.640 »
	40.000 »

Promenades et Jardins publics.

D. O. 49. 93.500 »

Traitements, salaires, travaux, achat de plantes.**I. — Direction générale**

Un jardinier en chef	6.000 »
Un surveillant des jardins	2.600 »

II. — Travaux de jardinage

Journées d'ouvriers jardiniers et de bûcherons	40.000 »
Salaires des jardiniers chargés de l'entretien des jardins des établissements communaux	3.000 »

Achat de plantes, d'arbres, d'arbustes, de graines, etc. :

Végétaux de pépinière pour entretien	4.000 »
Plantes molles, complément nécessaire	1.800 »
Graines de gazon pour réensemencement	700 »
Graines diverses et de fleurs	50 »
Achats de pots à fleurs	400 »
» d'osiers	150 »
» de tuteurs en sapin	750 »
» de fumiers et engrais	740 »

Fournitures diverses :

Achat et réparation d'outils, paille, paillassons, terre végétale, ficelle, jus de tabac, destruction de taupes, frais de transport	2.000 »
Fauchage des herbes du Bois de la Deûle	1.200 »
Corsets	600 »
Imprévus	300 »

III. — Travaux de petite voirie

(Pelouses, Bordures, etc.)

Journées de charretiers, chevaux et tombereaux, terrassements et transports	3.600 »
Fourniture de matériaux d'empierrement	2.440 »
Achats d'arceaux de fonte pour bordures	500 »

IV. — Jardin d'arboriculture et Serre du Palais Rameau

Traitement du concierge-jardinier du Palais	1.460 »
Traitement du jardinier de l'Ecole d'arboriculture	1.800 »
Frais d'entretien, achat de plantes	4.400 »

V. — Jardin Botanique

Traitement du jardinier	2.100 »
Salaire des ouvriers	9.600 »
Entretien du matériel de jardinage	1.100 »
Engrais	500 »
Plantes et graines	750 »
Frais de bureau et abonnements	160 »
Imprévus	300 »
Entretien des thermosiphons des différentes serres des jardins	500 »
	93.500 »

Jardins. — Travaux divers à exécuter dans les jardins (bâtiments, clôtures, bancs, etc). — D. O. 50	8.175 »
Maçonnerie, Menuiserie, Serrurerie, Peinture, Zingage, etc.	8.000 »
Femme chargée de la tenue du W.-C. du Palais-Rameau	175 »
	<hr/>
	8.175 »
	<hr/>

Jardins. — Travaux d'empierrement et d'entretien des chemins des promenades publiques. — D. O. 51 7.500 »

Journées de charretiers, chevaux et tombereaux, cantonniers, terrassement, etc	2.500 »
Fourniture de matériaux d'empierrement	5.000 »
	<hr/>
	7.500 »
	<hr/>

Entretien des Chèvres. — D. O. 52 1.700 »
(Voir R. O. art. 35)

Traitement de la gardienne	1.000 »
Nourriture, entretien des chèvres, frais divers	700 »
	<hr/>
	1.700 »
	<hr/>

Loyers, Canons d'arrentements.
D. O. 53. 11.000 »

Loyers

Terrain de l'îlot de <i>Sainte-Hélène</i> , à Saint-André, affecté au dépôt des vases provenant du curage des canaux intérieurs.	400 »
--	-------

Surface : 68 ares 97 centiares 70 dixmilliares. Bail administratif du 6 mars 1904 pour 9 ans, à partir du 1^{er} octobre 1905, expirant le 30 septembre 1914.

Chemin de l'Abrisseau, Dépôt de la Propriété publique 5.500 »

(Bail du 8 février 1899, pour 20 années, du 1^{er} janvier 1899).

Arrentements

1° *L'ancien Béguinage*, où l'on a construit un dépôt de spiritueux : 199 hectolitres 50 litres de blé.

(Bail expirant le 15 mars 1954).

2° Le terrain de l'ancienne église de Wazemmes, 3 hectolitres 91 litres de blé (Arrentement des Hospices).

(Arrentement annuel et perpétuel).

3° Le terrain de l'ancien Bureau de Bienfaisance de Wazemmes, 5 hectolitres. 9 litres de blé. (Arrentement du Bureau de Bienfaisance).

(Arrentement annuel et perpétuel).

4° L'emplacement de l'école de la *rue Saint-Sébastien*, 21 hectolitres, 57 litres 98 centilitres de blé.

(Bail expirant le 15 mars 1924).

5° Terrain *quai Vauban*, 5 litres.

(Bail expirant le 15 mars 1920).

6° Terrain *rues d'Arras et de Wattignies*, 5 hectolitres 95 litres de blé.

(Acte passé devant M^e Pourbaix, notaire à Ronchin, le 18 mai 1889).

7° Terrain *rue Lottin*, n° 25. 3 hectolitres 12 litres.

(Bail expirant le 15 mars 1922).

8° Terrain *rue Lottin*, n° 23, 2 hectolitres 40 litres de blé.

(Bail expirant le 15 mars 1922).

Loyers de Bâtiments, de Terrains militaires et autres à payer au Domaine

D. O. 54.

11.467 »

Les terrains militaires extérieurs à la Citadelle, limités d'un côté par le chemin de la Citadelle et la Haute-Deûle, de l'autre par le passage de la Porte d'Ypres, plus la pièce 205 (Lot n° 80)	4.000 »
Portion de l'Esplanade de la Citadelle comprise entre le rempart près de la sortie des eaux, les maisons de la Ville, la route Nationale n° 41 et le champ de manœuvres, y compris une bande de 10 mètres prélevée sur le champs de manœuvres entre le Rampeau et Ma Campagne et non compris les établissements de Ma Campagne et du Rampeau (Lots n° 137, 138 et 139), ainsi que le canal de la Deûle et ses chemins de halage (Lot n° 81)	2.000 »
Les terrains militaires extérieurs au corps de place entre la porte de Béthune et la Haute-Deûle (Lot n° 82)	600 »
Les parties de la 1/2 lune 66, de son fossé, de son chemin couvert et son glacis, situées au rond du passage de la porte de Tournai jusqu'à la barrière du chemin de fer, moins les emplacements des supports de conducteurs électriques de la Compagnie du Nord (Lot n° 83)	10 »
Les glacis extérieurs compris entre la porte de Roubaix et la porte d'Ypres. (Lot n° 84)	1.300 »
Parcelles de terrains de la fortification, empruntées par l'avenue Julien Destrée et par le sentier de la Poterne, près du bâtiment des machines du Canal de Roubaix (Lot n° 85)	50 »
Jardin près du corps de garde A. S. de la porte de Roubaix. (Lot n° 86)	2 »
Emplacement d'un bureau d'octroi dans le réduit de la 1/2 lune 83, porte de Gand (Lot n° 87)	10 »
Emplacement des ponts du Petit-Paradis et du Rampeau et des parcelles du pont Napoléon, du Rampeau et du Jardin Vauban (bois de la Citadelle). (Lot n° 88)	5 »
Emplacement des trois barrières dans les fossés de la Citadelle (Lot n° 89)	40 »
Emplacement des conduites de gaz aux portes Louis XIV, côté Nord, Tournai, Roubaix, Gand, Ypres, Petit-Paradis et Porte-d'Eau de la Haute-Deûle et des appareils d'éclairage aux portes de Dunkerque, Canteleu, Béthune, Postes, Arras, Douai, Valenciennes, Louis XIV, Tournai, Roubaix, Gand, Ypres, Petit-Paradis et Porte-d'Eau de la Haute-Deûle (Lot n° 90)	20 »
Emplacement des égouts à la traversée des portes et des terrains militaires à la porte de Canteleu, entrée de l'Arbonnoise, portes des Postes, d'Arras, de Douai, sortie du canal des Stations à la porte Louis XIV, porte de Tournai, aqueduc du Becquerel près de la lunette 140 de Sainte-Agnès; égout des Elites et de la Chaude-Rivière, en avant de la contregarde 119, égout servant à régler dans la Basse-Deûle les eaux pluviales des bâtiments de l'Abattoir et les déverser dans la rue Militaire. (Lot n° 91)	10 »
Emplacement des conduites d'eau potable à travers le terrain militaire aux portes de Béthune, des Postes, Valenciennes et Roubaix. (Lot n° 92)	4 »
Emplacements d'urinoirs aux passages des portes de Canteleu, Béthune, Postes, Arras, Douai, Valenciennes, Louis XIV, Tournai, Roubaix et Gand. (Lot n° 93)	10 »
<i>A reporter</i>	8.061 »

<i>Report</i>	8.061 »
Partie du terrain et du sous-sol de la zone des fortifications, occupée par une canalisation et par un bâtiment destiné à recouvrir les vannes de la prise d'eau sur l'Arbonnoise pour l'alimentation des usines et des établissements industriels de la ville de Lille. (Lot n° 94)	1 »
Les terrains militaires de la rive droite de la Deûle compris : 1° entre la route Nationale n° 41 et les maisons de la Ville ; 2° entre la Haute-Deûle, le port Vauban et la rue Militaire, excepté la route Nationale n° 41 (Lot n° 211)	350 »
Emplacement du chenal du bassin de garage et du mur du quai Nord du port Vauban (Lot n° 212)	100 »
Ancienne aubette A. G de portier-consigne près de la porte d'Ypres. (Lot n° 213)	50 »
Corps de garde A. H. de la 1/2 lune 108 à la porte d'Ypres (Lot n° 214)	50 »
Corps de garde A. I., sur le glacis de la 1/2 lune, 108, porte d'Ypres. (Lot n° 215)	50 »
Corps de garde A. D., de la place d'Armes rentrante 85-93, porte de Gand (Lot n° 216)	50 »
Corps de garde A. Q., de la place aux Bleuets (Lot n° 217)	50 »
Corps de garde A. S., de la place d'Armes rentrante 71-74, porte de Roubaix (Lot n° 219)	50 »
Corps de garde B. A. de la Housse (Lot n° 221)	50 »
Corps de garde B. P. de la sortie de la Basse-Deûle (courtine 94-151). (Lot n° 222)	50 »
Corps de garde B. H., du Petit-Paradis et latrines y attenant (Partie). (Lot n° 223)	50 »
Corps de garde B. X., de la Halle aux Sucres quai de la Basse-Deûle (Lot n° 225)	50 »
Logement de portier-consigne C. G. de la porte d'Arras (Lot n° 227)	300 »
Logement de portier-consigne C. F. de la porte de Béthune (Lot n° 228)	300 »
Logement de portier-consigne C. F. de la porte de Canteleu (Lot n° 229)	300 »
Corps de garde C. I. de la porte de Douai (Lot n° 230)	300 »
Corps de garde C. L., de la porte des Postes (Lot n° 231)	300 »
Corps de garde C. N. de la porte de Canteleu (Lot n° 232)	300 »
Corps de garde C. O., de la porte de Dunkerque. (Lot n° 233)	30 »
Corps de garde C. Q. de la Haute-Deûle (Lot n° 235)	50 »
Corps de garde intérieur du pavillon II de la porte d'Ypres. (Lot n° 236)	50 »
Conduite de gaz, octroi de Fives, rue Pierre-Légrand (arrêté préfectoral du 29 janvier 1879 et soumission du 16 décembre 1881) .	1 »
Emplacement d'une conduite d'eau traversant la rue d'Isly (route Nationale n° 41) pour le service des eaux de l'Arbonnoise (Arrêté préfectoral du 3 juillet 1901)	1 »
Emplacement d'une canalisation dans la traversée de la route Nationale n° 41, au droit de la rue des Frères-Vaillant, pour l'alimentation de l'Usine électrique de la Compagnie des Tramways et des Usines des quartiers Vauban (Délibération du Conseil municipal du 30 avril 1902. Arrêté préfectoral du 30 mai 1902)	1 »
Emprise rue du Grand-Balcon (Délibération du 6 octobre 1906)	1 »
Branchement sur la canalisation existant Avenue de Dunkerque (Délibération municipale du 14 Septembre 1906)	1 »
Emplacement de la foire.	250 »

11.467 »

Eclairage. — D. O. 56. 323.200 »

(Voir R. O., art. 59, 61, 62, 63, 65 et 66)

Un inspecteur	3.200 »
Un électricien	1.500 »
Eclairage de la voie publique	167.500 »
» électrique	49.500 »
» des bureaux d'octroi	3.100 »
» des postes de police	6.260 »
» des postes de pompiers	7.400 »
» de l'Asile de nuit, faubourg des Postes	800 »
» des services de la Mairie (électricité)	10.000 »
» des services de la Mairie (gaz)	800 »
» des entrepôts des sucres et des douanes	200 »
» de l'établissement des bains publics	250 »
» des marchés couverts	3.200 »
» des abattoirs	1.800 »
» des écoles maternelles	2.500 »
» des écoles primaires et élémentaires gratuites	14.325 »
» des écoles primaires et élémentaires payantes	1.530 »
» de l'Ecole supérieure de garçons	2.275 »
» de l'Ecole supérieure de filles	890 »
» du Cours de dessin à Fives	400 »
» du Cours de dessin rue des Poissonceaux	250 »
» du Conservatoire	1.700 »
» des kiosques et chalets de nécessité	2.000 »
» des horloges publiques	1.500 »
» des Cuisines populaires	100 »
» des Cantines scolaires et de l'Economat	100 »
» des loges des concierges et des bureaux des directeurs des cimetières	100 »
» du Palais des Beaux-Arts	350 »
» de l'annexe du Palais des Beaux-Arts	200 »
» du bâtiment des machines, rue de l'Arbonnoise	850 »
» du réservoir de la Louvière	100 »
» des chauffoirs publics	600 »
» du Palais Rameau	400 »
» du kiosque du Jardin Vauban de la Bibliothèque, rue de Bouvines	50 »
» de la Bibliothèque, rue Fénelon	80 »
» du Gymnase, Place Philippe-de-Girard	90 »
» de la Crèche municipale	1.000 »
» des dispensaires	450 »
» du Musée commercial et Concierge	350 »
» de l'Ecole de Natation	50 »
» de la loge de la propriété, 16, rue de Bouvines	100 »
» de la bascule publique, boulevard des Ecoles	10 »
» de la Société des Aveugles, rue de l'Hôpital-Militaire, 33	50 »
» du concierge et vestibule, rue des Fleurs	450 »
» de l'Union française de la Jeunesse, rue de l'Hôpital-Militaire, 33	150 »
A reporter	288.590 »

Report. 288.590 »

Eclairage de l'Union française de la Jeunesse, rue des Poissonceaux	500 »
» des Cours municipaux, rue de l'Hôpital-Militaire, 33	500 »
» du Laboratoire municipal	900 »
» du logement du directeur du Conservatoire	60 »
» de la Morgue	25 »
» de la loge du concierge de l'école de la rue Fombelle	100 »
» w.-cl. de la Grande Place	400 »
» du gaz du Théâtre	30 »
» électrique du Théâtre	17.000 »
Remboursement par le Directeur	16.000 »
Id. par les tournées de passage	1.000 »
(Voir R. O., art. 66).	
Entretien du matériel d'éclairage au gaz et électrique	7.025 »
Entretien de manchons et verres dans les bâtiments communaux	5.310 »
Salaires des allumeurs des horloges publiques	560 »
Travaux en dehors des heures réglementaires	500 »
Eclairage à titre remboursable des employés logés dans les bâtiments communaux	1.100 »
Redevance au Domaine pour canalisations électriques	600 »
	<u>323.200 »</u>

Propreté publique. — D. O. 57. 497.500 »

Un inspecteur	2.000 »
Trois surveillants à 1.500 francs	4.500 »
Forfait de l'entrepreneur	491.000 »
	<u>497.500 »</u>

Eaux. — D. O. 59. 200.000 »

(Voir R. O., art. 31)

I. — Exploitation.

Un ingénieur	3.500 »
Un surveillant	1.800 »
Un employé	1.900 »
Un employé	1.500 »
Deux fontainiers à 2.100 fr.	4.200 »
Un fontainier	2.000 »
Trois fontainiers à 1.900 fr.	5.700 »
Deux fontainiers à 1.500 fr.	3.000 »
Un chef contrôleur	2.400 »
Un contrôleur	1.900 »
Trois contrôleurs à 1.700 francs	5.100 »
Deux contrôleurs à 1.500 francs	3.000 »

II. — Etablissement d'Emmerin.

Un chef-mécanicien	3.100 »
Un mécanicien	1.750 »
Trois chauffeurs à 1.600 fr.	4.800 »
Trois chauffeurs à 1.550 fr.	4.650 »
Un concierge au réservoir de l'Arbrisseau	1.200 »
Combustible	28.000 »
Huiles, graisses, déchets, soude, chaux	2.500 »
Entretien et réparation des machines	1.000 »
Fournitures diverses	800 »

A reporter 83.800 »

Report . . . 83.800 »

III. — Établissement de l'Arbonnoise.

Un mécanicien	2.500 »
Un aide-mécanicien	1.650 »
Trois chauffeurs à 1.500 francs	4.500 »
Salaires de deux ouvriers du magasin des eaux	3.200 »
Combustible	12.000 »
Huiles, graisses, déchets, désincrustants	2.000 »
Entretien et réparation des machines	600 »
Fournitures diverses	600 »

IV. — Divers.

Travaux d'entretien et d'extension des canalisations	40.000 »
Travaux d'entretien des aqueducs, sources, bâtiments, etc.	4.000 »
Fourniture de tuyaux et pièces spéciales	34.700 »
Repavage, pour le compte de la Ville, des tranchées de canalisations principales, des canalisations secondaires pour bouches d'arrosage, bouches d'incendie et y compris fourniture de sable	10.000 »
Divers et imprévus	450 »
	<u>200.000 »</u>

Bains à prix réduits. — D. O. 60 12.000 »
(Voir R. O. 32)

Un régisseur	2.000 »
Un baigneur	1.300 »
Une baigneuse	1.300 »
Un chauffeur	1.300 »
Entretien du linge, huile, graisse, etc.	100 »
Traitements et salaires, entretien du bain de la rue des Sarrazins	6.000 »
	<u>12.000 »</u>

Ecole de natation. — D. O. 62 4.400 »
(Voir R. O. 33)

Personnel	4.200 »
Entretien du linge	200 »
	<u>4.400 »</u>

Bureau Municipal d'hygiène. — D. O. 63 67.700 »
(Voir R. O. 52)

Directeur	7.000 »
Chef de Bureau	3.800 »
Inspecteur des logements insalubres	2.400 »
Un employé	2.200 »
Un employé	1.700 »
id.	1.600 »
id. auxiliaire	1.500 »
Maçon	1.200 »
Vétérinaire	600 »
Imprimés, frais de bureau et dépenses diverses, travaux supplémentaires du personnel, en cas de nécessité, etc.	8.700 »
	<u>30.700 »</u>

A Reporter . . . 30.700 »

Report . . . 30.700 »

Laboratoire bactériologique	15.000 »
Frais de fonctionnement du laboratoire municipal de Chimie (Voir R. O. 50).	22.000 »
Total	<u>67.700 »</u>

Chemins vicinaux. — D. O. 73 47.857 »

Travaux d'entretien	31.682 »
Travaux de grosses réparations. — Chemin n° 32.	15.000 »
Frais généraux.	1.039 49
Amortissement des emprunts	135 51
Total	<u>47.857 »</u>

Curage des canaux et égouts. — D. O. 75 55.000 »

Un inspecteur	3.200 »
Un surveillant	1.700 »
Trois ouvriers	4.524 »
Travaux supplémentaires et divers	500 »
Travaux de curage	45.076 »
	<u>55.000 »</u>

Entretien des chaussées empierrées. — D. O. 81 30.000 »

Renchargement des chaussées cylindrées au rouleau à vapeur	25.000 »
Entretien, main-d'œuvre	5.000 »
	<u>30.000 »</u>

Abattoir. — D. O. 88. 31.500 »
(Voir R. O. 26)

Un directeur	2.500 »
Un médecin vétérinaire.	5.000 »
Un surveillant	1.800 »
Trois surveillants à 1.550 fr.	4.650 »
Concierge	1.450 »
Salaires de huit ouvriers	11.560 »
Veilleur de nuit	1.650 »
Matériel et entretien, fournitures pour le laboratoire	2.890 »
	<u>31.500 »</u>

Halles et Marchés. — D. O. 90 et 91. 10.000 »
(Voir R. O. 24.)

Un directeur des marchés	1.800 »
Un médecin vétérinaire, inspecteur de la salubrité des halles et marchés.	1.300 »
Un vérificateur ambulancier	1.950 »
Un vérificateur ambulancier	1.700 »
Un vérificateur ambulancier	1.600 »
Un concierge aux Halles Centrales	850 »
Publication de la Mercuriale : Indemnité	150 »
Impression de la Mercuriale	250 »
Divers.	400 »
	<u>10.000 »</u>

ÉTAT NOMINATIF DES RETRAITÉS DU BATAILLON DES SAPEURS-POMPIERS

NOMS ET PRÉNOMS DES PENSIONNAIRES	QUALITÉ	RÉSIDENCE	PENSION ANNUELLE
ALAVOINE, Juvénal-Joseph.	Sergent	Rue de Paris, 177, à Lille.	300 »
BÉGHIN, Charles-Léon	Sergent-fourrier	Rue du Bois-Saint-Sauveur, 40.	300 »
BLANCHARD, Joseph.	Caporal	Rue de Flandre .	300 »
BOUFFIAUX, Adrien .	id.	Rue du Plat, 54 .	300 »
BOUTEMAN, Florimond .	Sergent	Rue des Sarrazins, 86 .	300 »
BOUTEMAN, Henri-Fleury .	Caporal	Rue d'Isly, 39.	300 »
BUISINE, Jules.	1 ^{er} servent	Rue Diderot, 3 .	300 »
CARLIER, Achille.	Sapeur.		300 »
CARON, Louis.	1 ^{er} servent	Rue Degland, Cour A, 6 .	400 »
COULON, Raymond .	Caporal	Rue du Buisson .	300 »
CNUDE, Gustave-Henri	Sergent	Rue du Croquet, 11.	400 »
COUSTENOBLE, Jules.	Sapeur	Rue du Chevalier-Français, 53 .	300 »
CRÉTAL, Henri-Elie-Désiré.	Caporal	Cour des Trépassés, 10 .	300 »
DANDOIT, Augustin .	1 ^{er} servent	Rue des Pénitentes, 14 .	300 »
DANETTE, Alexandre	Sergent	Rue de la Vignette, 27 .	300 »
DANETTE, Camille	id.	Rue des Guinguettes, 16 .	400 »
DANVERS, Charles-Louis	id.	Rue de Flandre, 69.	400 »
DANVERS, Victor	Sapeur		400 »
DE BACKER, Charles.	id.	Rue Manuel, 111.	300 »
DECREUS, Emile .	Caporal	Rue de la Cité, 40 .	300 »
DELAPLACE, Auguste	id.	Rue des Rogations, cour de la Belle Jardinière.	300 »
DELEBAR, Charles	id.	Rue des Vieux-Murs, 25 .	300 »
DEPOIVRE, François.	id.	Rue Maïsence, 9 .	400 »
DESPANQUE, Louis	Sergent	Rue de Paris, cour du Soleil, 2 .	300 »
DESQLANDS, Jules-Henri	Sapeur	Rue d'Esquermes, 105 .	300 »
DESTÉE, Léon.	Avertisseur	Rue Focraday, 18 .	300 »
DUPONT, Ignace	Sapeur.	Rue du Croquet, 32.	300 »
ECKE, Louis-Fidèle-Désiré	id.	Rue Saint-André, 129 .	300 »
FREMAUX, Achille	Caporal	Rue de Fives, 103 .	400 »
FREMAUX, Auguste-César	Sapeur.	Rue du Faubourg-de-Roubaix, cour De Kisch.	300 »
GAU, Télémaque.	Caporal	Rue des Robleds, 26 .	300 »
GÉRARD, Stanislas-Henri	Tambour	Hospice Général.	300 »
GILLIN, Gabriel	Sergent clairon .	Rue du Soleil Levant, 25 .	400 »
HENNION	Sapeur	Rue des Rogations .	300 »
HAUSTRAETE, Liévin	id.	Rue Auguste Bonte .	300 »
HERSAIN, César	Caporal	Place Antoine Tacq, 3 .	400 »
HOLLEBARD, Carlos	Sergent	Rue de la Monnaie, 69 .	300 »
HUET, Désiré	id.	Avenue Butin, 2 .	300 »
LAFFEZ, Richard.	Caporal	Rue des Vieux Murs, 21 .	300 »
LAMBLIN, Louis	Sergent		300 »
LANGLET, François-Joseph.	Sapeur.	Rue de Buffon, 20 .	300 »
LEGROS, Louis	Caporal	Rue des Rogations, cour de la Belle Jardinière.	300 »
LEMARQUANT, Eugène	id.	Rue Masséna, 27.	400 »
MANGEZ, Florimond-Hippolyte	Sapeur.	Rue du Curé-Saint-Sauveur, 18.	300 »
MAQUET, Edouard	Sergent	Rue de la Halle, 7 .	300 »
MARTIN, Henri	Caporal	Rue de Marseille, 11 .	300 »
MAS, Fleury	Clairon.	Rue des Vieux Murs, 12.	300 »
MILLE, Désiré-Aimé.	Sergent	Rue d'Austerlitz, 104 .	400 »
MULIER, Henri-Gustave.	id.	Quai de la Basse-Deûle, cour du Moulin-à-Chiens.	300 »
OCHIN, Lucien	Avertisseur	Rue de laHalle, 33.	300 »
PARENT, Jules.	Adjudant .	Rue Léon Gambetta, 270 .	400 »
PERLIN, Jules-Florentin	Caporal	Rue Paul Bert, 20 .	300 »
PETIT, Henri .	Sergent	Rue de Canteleu, cour Buisine, 32 .	400 »
PIGOT, Constant .	Sapeur.	Rue de Fives, cour Malines .	300 »
PILLO, Victor .	1 ^{er} servent	Cité Philippe-de-Girard, 10 .	300 »
PILOT, Clément .	Sergent	Rue à Claques, 2 .	300 »
PLANQUE, Arthur.	id.	Rue de l'Arc, 6 .	300 »
RIGOBERT, Louis.	Sapeur.		300 »
ROUSSEL, Henri	id.	Rue du Marché-aux-Bêtes, 11 .	300 »
SANTRISSE, Charles-Léon	Caporal	Rue Saint-André, 133 .	300 »
SPILLE, Charles-Louis	id.	Rue d'Isly, 44.	300 »
THOMAS, Alexandre.	Avertisseur	Rue Saint-Génois, cour du Coq-d'Inde, 2 .	300 »
VANSEVENDONCK, Louis-André	Sergent	Rue de l'Hôpital-Militaire, 30 .	300 »
VAN WESEMAEL, Jean-Baptiste	Caporal	Rue de Lannoy, 78.	300 »
VILAIN, Gustave-Arthur	Clairon	Square Ruault, 23 .	400 »
VULSTÈKE, Yves-Théophile	Caporal	Rue de Wazemmes, 22 .	400 »
WACRENIER, César-Henri-Désiré.	id.	Rue Rabelais, 42.	300 »
WINDELS, Henri .	id.	Rue Bourjemois, 21 .	400 »

CHAPITRE III

Sapeurs-Pompiers. — D. O. 92 120.000 »**Etat-Major et Services divers.**

Solde du capitaine adjudant-major	2.000 »
id. du capitaine de casernement	2.000 »
id. de l'adjudant sous-officier	350 »
id. du caporal clairon	140 »
id. du sergent électricien	600 »
id. id. instructeur	200 »
id. id. gymnasiarque	120 »
id. id. clairon	200 »
id. id. garde-magasin	250 »
id. de deux mécaniciens	3.650 »
id. de deux aides	2.738 »
id. d'un armurier	120 »
id. de quatre cochers	5.040 »
Imprévus	1.000 »

Section volontaire.

Un sergent-major	200 »
Un sergent-fourrier	200 »
Quatre sergents à 200 fr.	800 »
Huit caporaux à 110 fr.	880 »
Sapeurs de 1 ^{re} classe, à 95 fr.)	3.761 »
— de 2 ^{me} classe, à 70 fr.)	
Cinq clairons à 130 fr.	650 »
Total ; Coût d'une Compagnie	6.491 »

Coût de quatre compagnies à 6.491 fr.	25.964 »
Subvention d'entretien à la Musique	3.000 »
Jetons de présence à la Musique pour les fêtes	3.000 »
Gardes de nuit	21.500 »
Gardes de jour	17.000 »
Allocation pour la fête du corps	200 »

Divers.

Entretien et renouvellement de l'habillement	6.000 »
Entretien et nourriture de neuf chevaux	8.000 »
Poste route de Dunkerque, bail du 8 mai 1900, expirant le 31 mars 1909	360 »
Poste rue de la Halloterie, bail du 4 mars 1903, expirant le 30 juin 1912	1.200 »
Poste rue d'Isly, bail du 23 février 1901, expirant le 31 décembre 1915	1.200 »
Remise de pompe rue des Rogations, bail du 26 mars 1904, expirant le 31 mars 1912	168 »
Subvention à la Caisse des Retraites	14.000 »
	<u>120.000 »</u>

Caisse des Retraites du Bataillon des Sapeurs-Pompiers*Ressources*

Solde créditeur au 31 Décembre 1908. Prévion	4.000 »
Rente 3 0/0	5.988 »
Dons divers	500 »
Reversement d'arrérages impayés	50 »
Subvention de la Ville	14.000 »
id. de l'Etat	3.000 »
TOTAL DES RESSOURCES	<u>27.538 »</u>

Charges

Pensions	23.000 »
Excédent de ressources pour faire face au 4 ^e trimestre 1909	4.538 »
	<u>27.538 »</u>

Caisse de Secours du Bataillon des Sapeurs-Pompiers*Ressources*

Solde créditeur au 31 décembre 1908. Prévion	6.800 »
Rente 3 0/0	4.370 »
Amendes versées	500 »
TOTAL DES RESSOURCES	<u>11.670 »</u>

Charges

Secours (Pension Legrand)	500 »
— (Pension Delplace)	500 »
— à divers pompiers blessés	1.500 »
TOTAL DES CHARGES	2.500 »
Excédent des ressources	9.170 »
	<u>11.670 »</u>

Asile de nuit et Chauffoirs publics. —**D. O. 102**

18.000 »

Directeur	1.800 »
Un mécanicien chauffeur et un aide	2.100 »
Un surveillant	1.300 »
Un garçon de dortoir	1.700 »
Une femme de dortoir	720 »
Pain et Soupe pour les passagers et frais de logement	7.850 »
Chauffoirs publics	2.000 »
Entretien de l'étuve à désinfecter	530 »
	<u>18.000 »</u>

Crèches municipales. — D. O. 103.

12.000 »

Crèche de la place Déliot (*Voir recettes, art. 73*).

Traitement du Docteur	1.000 »
Salaires	4.500 »
Denrées alimentaires	4.500 »
Fournitures diverses	1.500 »
Gratifications	500 »
	<u>12.000 »</u>

COMPTE DE LA FONDATION LELEUX

DATES D'ACHATS	RENTE	DÉTAIL DES OPÉRATIONS	DÉPENSES	RECETTES
1874				
26 juin 1874	4497	Reçu de M. Descat, le 20 mai 1874		30.000 »
		Achat de 1.497 fr. de rente 3 0/0 à 59 fr. 95. Courtage 76 fr. 60	29.991 65	
	35	Reçu le 3 ^e trimestre de 1874		374 25
	1532	Achat de 35 fr. de rente 3 0/0 à 63 fr. Courtage 2 fr. 85.	737 85	
		Reçu le 4 ^e trimestre de 1874.		383 »
			30.729 50	30.757 25
1875				
28 janvier 1875	74	Reçu le 1 ^{er} trimestre de 1875		333 »
	1606	Achat de 74 fr. de rente 3 0/0 à 62 fr. 35. Courtage 4 fr. 45	1.542 40	
		Reçu les 2 ^e , 3 ^e , et 4 ^e trimestres de 1875		1.204 50
			32.271 90	32.344 75
1876				
18 janvier 1876	76	Achat de 76 fr. de rente 3 0/0 à 65 fr. 875, Courtage 4 fr. 75	1.673 60	
	1682	Reçu le 1 ^{er} trimestre de 1876 sur 1606 fr. de rente		401 50
		» 2 ^e » » 1682 fr. »		420 50
		» 3 ^e » » » »		420 50
		» 4 ^e » » » »		420 50
			33.945 50	34.007 75
1877				
30 janvier 1877	71	Reçu le 1 ^{er} trimestre de 1877		420 50
	1753	Achat de 71 fr. de rente 3 0/0 à 72 fr. 75. Courtage 4 fr. 90.	1.726 65	
		Reçu les 2 ^e , 3 ^e et 4 ^e trimestres de 1877 (438 fr. 25 × 3)		1.314 75
			35.672 15	35.743 »
1878				
2 mars 1878	73	Reçu le 1 ^{er} trimestre de 1878		438 25
	1826	Achat de 73 fr. de rente 3 0/0 à 73 fr. 775. Courtage 5 fr. 10	1.800 30	
		Reçu les 2 ^e , 3 ^e et 4 ^e trimestres de 1878 (456 fr. 50 × 3)		1.369 50
			37.472 45	37.550 75
1879				
20 février 1879	73	Achat de 73 fr. de rente 3 0/0 à 77 fr. 25. Courtage 5 fr. 30.	1.885 05	
	1899	Reçu le 1 ^{er} trimestre de 1879		456 50
		Reçu les 2 ^e , 3 ^e et 4 ^e trimestres de 1878 (474 fr. 75 × 3)		1.424 25
			39.357 50	39.431 50
1880				
22 mai 1880	68	Reçu les 1 ^{er} et 2 ^e trimestres de 1880 (474 fr. 75 × 2)		949 50
	1967	Achat de 68 fr. de rente 3 0/0 à 85 fr. 225. Courtage 5 fr. 40	1.937 15	
		Reçu les 3 ^e et 4 ^e trimestres de 1880 (491 fr. 75 × 2)		983 50
			41.294 65	41.364 50
1881				
29 avril 1881	71	Reçu les 1 ^{er} et 2 ^e trimestres de 1881		983 50
	2038	Achat de 71 fr. de rente 3 0/0 à 83 fr. 80. Courtage 5 fr. 55	1.988 80	
		Reçu les 3 ^e et 4 ^e trimestres de 1881		1.019 »
			43.283 45	43.367 »
A REPORTER.				

DATES D'ACHATS	RENTE	DÉTAIL DES OPÉRATIONS	DÉPENSES	RECETTES
		REPORT.	43.283 45	43.367 »
	2038			
		1882		
		Reçu les 1 ^{er} et 2 ^e trimestres de 1882		1.019 »
8 juin 1882 . . .	73	Achat de 73 fr. de rente 3 0/0 à 83 fr. Courtage 5 fr. 05. Timbre 0 fr. 60.	2.025 30	1.055 50
	2111	Reçu les 3 ^e et 4 ^e trimestres de 1882	45.308 75	45.441 50
		1883		
		Reçu les 1 ^{er} et 2 ^e trimestres de 1883		1.055 50
22 mai 1883 . . .	79	Achat de 79 fr. de rente 3 0/0 à 79 fr. 83. Courtage 5 fr. 25. Timbre 0 fr. 60	2.108 55	1.095 »
	2190	Reçu les 3 ^e et 4 ^e trimestres 1883	47.417 30	47.592 »
		1884		
		Reçu les 1 ^{er} et 2 ^e trimestres de 1884		1.095 »
9 juin 1884 . . .	85	Achat de 85 fr. de rente 3 0/0 à 79 fr. 425. Courtage 5 fr. 60. Timbre 0 fr. 60	2.256 55	1.137 50
	2275	Reçu les 3 ^e et 4 ^e trimestres de 1884	49.673 85	49.824 50
		1885		
		Reçu les 1 ^{er} et 2 ^e trimestres de 1885		1.137 50
28 juillet 1885 . . .	89	Achat de 89 fr. de rente 3 0/0 à 81 fr. 025. Courtage 6 fr. Timbre 0 fr. 60.	2.410 35	568 75
	2364	Reçu le 3 ^e trimestre de 1885		591 »
		Reçu le 4 ^e trimestre de 1885	52.084 20	52.121 75
		1886		
		Achat de 87 fr. de rente 3 0/0 à 82 fr. 40. Courtage 5 fr. 95. Timbre 0 fr. 60.	2.396 15	2.364 »
14 octobre 1886 . . .	87	Reçu les 4 trimestres de 1886	54.480 35	54.485 75
	2451			
		1887		
		Achat de 89 fr. de rente 3 0/0 à 82 fr. 13 3/4. Courtage 6 fr. 10. Timbre 0 fr. 60	2.443 45	2.451 »
4 octobre 1887 . . .	89	Reçu les 4 trimestres de 1887	56.923 80	56.936 75
	2540			
		1888		
		Achat de 92 fr. de rente 3 0/0 à 82 fr. 275. Courtage 6 fr. 30. Timbre 0 fr. 60.	2.530 »	2.540 »
10 octobre 1888 . . .	92	Reçu les 4 trimestres de 1888.	59.453 80	59.476 75
	2632			
		1889		
		Achat de 90 fr. de rente 3 0/0 à 87 fr. 425. Courtage 6 fr. 55. Timbre 0 fr. 60	2.629 90	2.632 »
5 octobre 1889 . . .	90	Reçu les 4 trimestres de 1889	62.083 70	62.108 75
	2722			
		1890		
		Achat de 87 fr. de rente 3 0/0 à 93 fr. 50. Courtage 6 fr. 75. Timbre 0 fr. 60	2.718 85	2.722 »
14 octobre 1890 . . .	87	Reçu les 4 trimestres de 1890	64.802 55	64.830 75
	2809			
		1891		
		Achat de 88 fr. de rente 3 0/0 à 95 fr. 75. Courtage 7 fr. Timbre 0 fr. 60	2.816 25	2.809 »
10 octobre 1891 . . .	88	Reçu les 4 trimestres de 1891	67.618 80	67.639 75
	2897			
		1892		
		Achat de 88 fr. de rente 3 0/0 à 98 fr. 875. Courtage 7 fr. 25. Timbre 0 fr. 60.	2.908 15	2.897 »
10 octobre 1892 . . .	88	Reçu les 4 trimestres 1892	70.526 95	70.536 75
	2985			
		1893		
		Achat de 91 fr. de rente 3 0/0 à 98 fr. 20. Courtage 7 fr. 45. Timbre 0 fr. 15.	2.986 35	2.985 »
24 octobre 1893 . . .	91	Reçu les 4 trimestres de 1893		
	3076			
		A REPORTER.	73.513 30	73.521 75

DATES D'ACHATS	RENTE	DÉTAIL DES OPÉRATIONS	DÉPENSES	RECETTES
	3076	REPORT.	73.513 30	73.521 75
		1894		
23 octobre 1894 .	91	Achat de 91 fr. de rente 3 0/0 à 101 fr. 40. Courtage 7 fr. 50. Timbre 0 fr. 20.	3.083 70	
	3167	Reçu les 4 trimestres de 1894		3.076 »
			76.597 »	76.597 75
		1895		
8 octobre 1895 .	94	Achat de 94 fr. de rente 3 0/0 à 100 fr. 52. Courtage 7 fr. 85. Timbre 0 fr. 20	3.157 85	
	3261	Reçu les 4 trimestres de 1895		3.167 »
			79.754 85	79.764 75
		1896		
22 octobre 1896 .	96	Achat de 96 fr. de rente 3 0/0 à 101 fr. 40. Courtage 8 fr. 10. Timbre 0 fr. 05	3.252 95	
	3357	Reçu les 4 trimestres de 1896		3.261 »
			83.007 80	83.025 75
		1897		
23 octobre 1897 .	98	Achat de 98 fr. de rente 3 0/0 à 102 fr. 945. Courtage 8 fr. 43. Timbre 0 fr. 20.	3.371 50	
	3455	Reçu les 4 trimestres de 1897		3.357 »
			86.379 30	86.382 75
		1898		
7 décembre 1898	101	Achat de 101 fr. de rente 3 0/0 à 101 fr. 7125. Courtage 8 fr. 60. Timbre 0 fr. 05	3.432 95	
	3556	Reçu les 4 trimestres de 1898		3.455 »
			89.812 25	89.837 75
		1899		
19 novembre 1899	106	Achat de 106 fr. de rente 3 0/0 à 100 fr. 1625. Courtage 8 fr. 85. Timbre 0 fr. 05	3.547 95	
	3662	Reçu les 4 trimestres de 1899		3.556 »
			93.360 20	93.393 75
		1900		
9 novembre 1900	109	Achat de 109 fr. de rente 3 0/0 à 99 fr. 975. Courtage 9 fr. 10. Timbre 0 fr. 05.	3.641 55	
	3771	Reçu les 4 trimestres de 1900		3.662 »
			97.001 75	97.055 75
		1901		
12 décembre 1901	112	Achat de 112 fr. de rente 3 0/0 à 100 fr. 70. Courtage 9 fr. 40. Timbre 0 fr. 05	3.768 90	
	3883	Reçu les 4 trimestres de 1901		3.771 »
			100.770 65	100.826 75
		1902		
31 octobre 1902 .	116	Achat de 116 fr. de rente 3 0/0 à 99 fr. 93. Courtage 9 fr. 70. Timbre 0 fr. 05	3.874 »	
	3999	Reçu les 4 trimestres de 1902		3.883 »
			104.644 65	104.709 75
		1903		
24 octobre 1903 .	123	Achat de 123 fr. de rente 3 0/0 à 93 fr. 75. Courtage 9 fr. 95. Timbre 0 fr. 05	3.988 55	
	4122	Reçu les 4 trimestres de 1903		3.999 »
			108.633 20	108.708 75
		1904		
31 octobre 1904 .	125	Achat de 125 fr. de rente 3 0/0 à 98 fr. 075. Courtage 10 fr. 20, Timbre 0 fr. 07	4.096 72	
	4247	Reçu les 4 trimestres de 1904		4.122 »
			112.729 92	112.830 75
		1905		
14 novembre 1905	128	Achat de 128 fr. de rente 3 0/0 à 99 fr. 52. Courtage 10 fr. 65. Timbre 0 fr. 07	4 257 12	
	4375	Reçu les 4 trimestres de 1905		4.247 »
			116.987 04	117.077 75
		1906		
8 décembre 1906	136	Achat de 136 fr. de rente 3 0/0 à 96 fr. 20. Courtage 10 fr. 97. Timbre 0 fr. 07.	4.372 02	
	4511	Reçu les 4 trimestres de 1906		4 375 »
			121.359 06	121.452 75
		1907		
15 novembre 1907	143	Achat de 143 fr. de rente 3 0/0 à 94 fr. 20. Courtage 11 fr. 25. Timbre 0 fr. 07	4.501 52	
	4654	Reçu les 4 trimestres de 1907		4.511 »
			125.860 58	125.963 75
		1908		
16 octobre 1908 .	146	Achat de 146 fr. de rente 3 0/0 à 95 fr. 45. Courtage 11 fr. 65. Timbre 0 fr. 07	4.656 97	
	4800	Reçu les 4 trimestres de 1908		4.654 »
		TOTAUX	130.517 55	130.617 75

CHAPITRE V

Instruction Publique**Enseignement primaire. — Personnel de la Direction. — D. O. 132**

13.300 »

Un directeur	3.500 »
Un chef de bureau	3.600 »
Un employé	2.500 »
Un expéditionnaire	2.000 »
Un garçon de bureau	1.700 »
	<u>13.300 »</u>

Ecoles maternelles. — D. O. 133.

44.080 »

1° Traitement de 28 aides à 600 francs	16.800 »
2° Indemnités aux aides supplémentaires	4.110 »
3° Indemnité de logement à 44 institutrices adjointes à 300 francs	13.200 »
Indemnité de logement à une institutrice adjointe	400 »
4° Loyers de maisons	9.570 »
	<u>44.080 »</u>

DÉTAIL DES LOYERS.

Ecole maternelle, rue du Faubourg-de-Béthune, 28	1.600 »
Indemnité de loyer pour la directrice de l'Ecole de la rue du Marché	720 »
École, rue du Bourdeau	2.800 »
École, rue Princesse (terrain)	350 »
Ecole maternelle, rue Princesse	650 »
Maison, rue Blanche, 59, pour la directrice de la rue Saint-Gabriel	650 »
Maison, rue Léonard-Danel, 49, pour le logement de la directrice de l'école de la même rue	800 »
Maison, rue des Célestines, 2, pour le logement de la directrice de la rue de Thionville	700 »
Indemnité de loyer pour la directrice de l'école maternelle du Faubourg du Sud	650 »
Indemnité de loyer de la directrice de l'école maternelle Lavoisier	650 »
	<u>44.080 »</u>

Ecoles primaires élémentaires. — D. O. 134.

142.050 »

1° Indemnités de logement (instituteurs):	
94 instituteurs mariés à 400 fr.	37.600 »
27 instituteurs célibataires à 300 fr.	8.100 »
	<u>45.700 »</u>
2° Indemnités de logement (institutrices):	
104 institutrices à 300 fr.	31.200 »
7 institutrices à 400 fr.	2.800 »
	<u>34.000 »</u>
A reporter	79.700 »

Report. 79.700 »

3° Entretien de propreté des écoles et des gymnases :

Salaires de femmes de service	17.450 »
4° Loyers d'écoles et de maisons destinées aux instituteurs et aux institutrices	15.870 »

DÉTAIL DES LOYERS

Maison, rue Saint-Sébastien, 5, pour le logement du directeur de l'école Diderot	950 »
Maison, place de Gand, 5, pour le logement de la directrice de l'école Corneille	800 »
Maison, rue de l'Ecole, 2, pour le logement de la directrice de l'école George Sand	650 »
Maison, boulevard Montebello, pour le logement de la directrice de l'école Boucher de Perthes, rue de Bailleul (1.000 fr. dont 400 francs payés par la directrice (Voir R.O. 15).	1.000 »
Maison, rue Durnerin, pour le logement du directeur de l'école Fombelle	670 »
Maison, rue Pascal, 7, pour le logement de la directrice de l'école M ^{me} Roland	800 »
École Jeanne Maillotte, rue de Douai	3.000 »
École Sophie Germain, boul. de la Liberté, 67	8.000 »
5° Matériel scolaire pour les écoles	3.000 »
6° Bibliothèques scolaires	2.000 »
7° Cours d'adultes (hommes et femmes).	10.000 »
8° Etudes surveillées	2.000 »

GYMNASTIQUE

9° Enseignement de la gymnastique 11.200 »

1° Gymnase place Philippe-de-Girard

Un professeur directeur	2.000 »
Un professeur	1.900 »

2° Gymnase place Sébastopol et Gymnase rue de Bouvines.

Un professeur	2.400 »
Un professeur	2.400 »
Location du gymnase place Sébastopol	2.500 »
10° Crédit éventuel pour pouvoir au paiement des indemnités de logement des instituteurs célibataires, mariés dans le courant de l'année	830 »
	<u>142.050 »</u>

Distribution des prix aux élèves des Ecoles. — D. O. 135.

	19.266 50
1° Ecoles primaires élémentaires.	16.000 »
2° École primaire supérieure de garçons	1.000 »
3° École primaire supérieure de filles	1.000 »
4° Ecoles Rollin, Montesquieu, Descartes et Louis Blanc	1.000 »
5° Emploi des fondations Baillon, Vanackère, Victor Becourt et Rousselle.	266 50
	<hr/> 19.266 50 <hr/>

Fournitures scolaires aux élèves des Ecoles. — D. O. 136

	50.000 »
1° Ecoles maternelles.	2.000 »
2° Ecoles primaires élémentaires	40.500 »
3° École supérieure de garçons. (<i>Voir R. O. 42</i>)	3.700 »
4° École supérieure de filles. (<i>Voir R. O. 42</i>)	3.700 »
5° Enseignement des Aveugles (<i>Voir D. O. 148</i>)	100 »
	<hr/> 50.000 » <hr/>

Ecole primaire supérieure de garçons. — D. O. 138.

	31.800 »
--	----------

ÉCOLE FRANKLIN

Indemnités de logement.	5.640 »
11 professeurs mariés à 480 francs	5.280 »
Un professeur célibataire	360 »
	<hr/> 5.640 » <hr/>

Un professeur auxiliaire d'allemand.	600 »
Un professeur de comptabilité.	500 »
6 heures supplémentaires d'anglais	600 »
4 heures supplémentaires de travail manuel.	400 »
	<hr/> 7.740 » <hr/>
<i>A reporter.</i>	7.740 »

Report. 7.740 »

Un professeur de chant	900 »
Un professeur de gymnastique	400 »
Un instructeur militaire.	200 »
Études et surveillance des travaux manuels (14 professeurs à 400 francs)	5.600 »
Traitement du surveillant général	500 »
» du mécanicien outilleur.	1.500 »
» du menuisier	1.500 »
» de l'ajusteur tourneur	800 »
» du tourneur.	1.500 »
Manipulations chimiques	1.000 »
Achat de matières premières, renouvellement d'outillage, entretien et réparations de machines	2.597 »
Prix fondé par l'Association des Anciens Élèves (<i>Voir R. O. 18</i>)	113 »
Concierge et entretien de propreté	1.550 »
Matériel scolaire	400 »
Entretien de la cantine	50 »
1 cours d'Esperanto	200 »
1 cours de sténographie.	100 »
1 cours de dactylographie	200 »
Entretien des armes	50 »
Crédit pour création d'heures supplémentaires (<i>Décision du 8 mars 1908</i>).	900 »

Cours professionnel du jeudi

Un maître menuisier outilleur.	1.500 »
Deux maîtres à 250 fr.	500 »
Surveillance des cours (8 adjoints à 125 f.)	1.000 »
Achat de matières premières et distribution de prix	1.000 »
	<hr/> 31.800 » <hr/>

Ecole primaire supérieure de filles. — D. O. 139

28.385 »

ÉCOLE JEAN MACÉ

Indemnité de logement à 12 professeurs, à 360 francs	4.320 »
Études et surveillance: 13 professeurs à 400 francs.	5.200 »
Sept professeurs d'enseignements spéciaux	12.075 »
	<hr/> 21.595 » <hr/>
<i>A reporter.</i>	21.595 »

<i>Report.</i>	21.595 »
1° Un professeur d'anglais.	3.000 »
2° Un professeur de coupe et de couture	2.325 »
3° Un professeur de dessin.	2.750 »
4° Un professeur de chant .	1.000 »
5° Un professeur de mathématiques	1.000 »
6° Un professeur de commerce	1.000 »
7° Un professeur de langue allemande.	1.000 »
Matériel scolaire	500 »
Manipulations chimiques, tableaux et échantillons d'histoire naturelle . . .	1.000 »
Concierge et entretien de propreté . .	1.500 »
Entretien de la cantine	50 »

Cours professionnels du jeudi

A. — Cours de couture et de coupe, deux cours à 350 fr.	700 »
B. — Cours de repassage, deux à 300 fr.	600 »
C. — Cours de broderie, deux à 300 fr.	600 »
D. — Cours d'économie domestique et de cuisine	300 »
Cours de solfège	400 »
Achat de matières premières	990 »
Indemnité au concierge pour entretien de propreté des salles de cours du jeudi	150 »
	<u>3.740 »</u>
	<u>28.385 »</u>

Ecoles Rollin et Montesquieu. — D. O. 140 17.700 »
(Voir R. O. art. 41)

1° École Rollin (rue du Marché) :

Indemnités de logement.	2.500 »
Quatre instituteurs mariés à 400 fr.	1.600 »
Trois instituteurs célibataires à 300 fr.	900 »
	<u>2.500 »</u>
<i>A reporter.</i>	2.500 »

<i>Report.</i>	2.500 »
Cours de dessin	300 »
Cours de langue anglaise	300 »
Cours de langue allemande.	300 »
Cours de chant et de solfège	300 »
Huit études à 400 francs.	3.200 »
Entretien de propreté	450 »
Location d'une maison pour le directeur	600 »

2° École Montesquieu

(rue de Bouvines) :

Indemnités de logement.	1.500 »
Trois instituteurs mariés à 400 fr.	1.200 »
Un instituteur célibataire	300 »
	<u>1.500 »</u>
Cours de dessin	300 »
Cours de langue anglaise	300 »
Cours de langue allemande.	400 »
Cours de chant et de solfège	400 »
Cinq études à 400 francs.	2.000 »
Entretien de propreté	600 »
Travaux manuels	700 »

3° École Descartes

(rue Guillaume Werniers) :

Indemnité de logement à une institutrice	300 »
Cours de chant et de solfège	400 »
Trois études à 350 francs	1.050 »
Entretien de propreté.	200 »

4° École Louis Blanc

(rue Guillaume Werniers) :

Traitement d'une aide et entretien de propreté	600 »
Indemnité de logement de la directrice.	700 »
id d'une adjointe	300 »
	<u>17.700 »</u>

ÉTAT DU PERSONNEL ENSEIGNANT

Traitement des Instituteurs et Institutrices publics. D. O. 146

ÉCOLES MATERNELLES

École André.

M ^{mes} CERISIER-FAUVARQUE	Directrice.	2.600
STERCKEMAN	Titulaire.	2.000
CLIGNIEZ-BARBIEUX	id.	2.000
CORRIER-BUCHELET	id.	1.800

École Claude Bernard.

M ^{mes} DELANNOY, M	Directrice.	3.000
LABILLE-MINET	Titulaire.	2.000
DUPONT	id.	1.800

École Antoine Brasseur.

M ^{mes} MARMIE	Directrice.	3.000
BROYANT	Titulaire.	1.800
TROLIN	id.	2.200

École Philippe-de-Comines.

M ^{mes} LOUBERT-CLARO	Directrice.	3.000
FOCKEU, Léonce	Titulaire.	2.000
DE RUYFFELAERE-AVRIL	id.	2.000
BARON-DELFORGE	id.	2.000

École Jenner

M ^{mes} DARCO	Directrice.	3.000
DOUTRELONG-CATTEAU	Titulaire.	2.000
PLAQUET, Louise	id.	2.000

École Pape Carpentier.

M ^{mes} LEMPEREUR-CAUVIN	Directrice.	2.800
DURIEZ-LAGRANGE	Titulaire.	2.000
LIBERT-DELESTRAINT	id.	1.800

École Bichat

M ^{mes} DENNIEL	Directrice.	3.000
LOUIS-MACHELART	Titulaire.	2.000
LEMAIRE-WIART	id.	1.800

École Lamennais

M ^{mes} NIQUET-DELOFFRE	Directrice.	2.800
BLANQUART-RICOUR	Titulaire.	2.000

École Lafontaine

M ^{mes} TELLIER	Directrice.	3.000
CLARO-COUILLEZ	Titulaire.	2.000
GANOOTE	id.	1.800

École Louis Blanc

M ^{mes} RICHEZ	Titulaire.	2.000
LEPRÊTRE	id.	1.800

École Broca

M ^{mes} CONEM	Directrice.	2.600
HON	Titulaire.	2.000
DELERUE-PECQUEUR	id.	1.800

École Victor Hugo

M ^{mes} DOUAY	Directrice.	2.800
DELABY-DEVAUX	Titulaire.	2.000
DOUILLET	id.	1.800
DELEMAR-DUCROQUET	id.	1.800

École Daguerre

M ^{mes} BROYANT	Directrice.	2.800
DEBOUDT-SERRURE	Titulaire.	1.800

École Camille Desmoulins

M ^{mes} SIMONET-BOUCHERY	Directrice.	3.000
PONCHAUX-LEBLEU	Titulaire.	1.800
LEMARQUANT-DEKENS	id.	2.000
ROGER	id.	2.000

École Mozart

M ^{mes} THÉRY-DUBAR	Directrice.	3.000
DUPONCHELLE-DUHIN	Titulaire.	2.200
DUBOIS-LANDAS	id.	2.000

École Bara

M ^{mes} VANTIEGHEM-ROGEAUX . . .	Directrice.	3.200
PIERCHON-LECOUFFE . . .	Titulaire.	1.800
HÉRAS-DELADERRIÈRE . . .	id.	1.800
RICQUIET-GARIN . . .	id.	2.000
LEFEBVRE-DELVOIE . . .	id.	2.000

École Gutenberg

M ^{mes} MOITY-PREUVOT . . .	Titulaire.	2.200
FRY-HANNEDOUCHE . . .	id.	1.800

Ecole J.-J. Rousseau

M ^{mes} MOULLÉ . . .	Titulaire.	2.200
SAXE . . .	id.	2.000

École Chateaubriand

M ^{mes} PONSOT. E. . .	Directrice.	3.000
DELESALLE-ESCOUVEMONT . . .	Titulaire.	2.200
LIGNON-THIBAUT . . .	id.	1.800

École Ruault

M ^{mes} MANSO . . .	Titulaire.	2.400
DOURLENT-DELMER . . .	id.	2.000

École Jean Bart

M ^{mes} ARDOUIN . . .	Directrice.	3.000
LEMAIRE-BELVAL . . .	Titulaire.	2.000
OPSOMER . . .	id.	2.000

Ecole Auguste Comte

M ^{mes} BÉRA-HURTAUX . . .	Titulaire.	2.200
CANDELIER-DELECOURT . . .	Stagiaire.	1.600

Ecole Wicart

M ^{mes} BATTEUR-COLARD . . .	Directrice.	2.600
MARTIN-BOUREL . . .	Titulaire.	2.000
MINET . . .	id.	1.600

Ecole Jean Aicart

M ^{mes} THOBOIS . . .	Titulaire.	2.000
POINTE-LACOTTE . . .	id.	1.800

Ecole Jules Simon

M ^{mes} PANNEQUIN . . .	Titulaire.	2.000
LAVALLEZ-DINNEWEL . . .	id.	1.800

Ecole Gounod

M ^{me} DOUILLET-DUEZ . . .	Directrice.	2.200
-------------------------------------	-------------	-------

ÉCOLES PRIMAIRES ÉLÉMENTAIRES**GARÇONS****Ecole Littré**

MM. PIERCHON . . .	Directeur.	3.400
HERLIN . . .	Titulaire.	1.900
DARTUS . . .	id.	2.200
PONCHAUX . . .	id.	2.200
DUBOIS . . .	id.	2.200
DUVET . . .	id.	2.200
GOSSELET . . .	id.	2.200

Ecole Arago

MM. LOUBRY . . .	Directeur.	3.800
MARCHAND Léon . . .	Titulaire.	2.400
BEUGNIES . . .	id.	2.200
HENAUT . . .	id.	1.900
MAIRESSE . . .	id.	2.200
CARLIER, Albert . . .	id.	2.200
BASSEZ, Jules . . .	id.	1.900
WARINGHIEN . . .	id.	2.400
ODIOT . . .	id.	2.200
CARLIER, Louis . . .	id.	1.900
DENIÉS . . .	id.	2.200

Ecole Carnot

MM. SOMAIN . . .	Directeur.	3.400
GULÉRY . . .	Titulaire.	2.200
DELVAL . . .	id.	2.200
BAZIN . . .	id.	1.900
DUHEM . . .	id.	2.200
ROMMEL . . .	id.	2.20
BÉGHIN, Edmond . . .	id.	1.600

Ecole Montesquieu

MM. DURIEUX . . .	Directeur.	3.400
VANGREVENYNGE . . .	Titulaire.	2.400
GARDEZ . . .	id.	2.400
HACHE . . .	id.	2.400
SPEDER . . .	id.	2.400

Ecole Vauban

MM. LALLEMANT . . .	Directeur.	3.200
LEROY . . .	Titulaire.	2.200
LEBRUN . . .	id.	2.200
HOCQUETTE . . .	id.	2.400

Ecole Voltaire

MM. MARCHAND, Louis . . .	Directeur.	3.400
DEFRETIN . . .	Titulaire.	2.200
ALLAIN . . .	id.	1.900
BROCART . . .	id.	2.200
LEFEBVRE, Charles . . .	id.	2.600
SCHERPEREEL . . .	id.	2.200

École Condorcet

MM. LANDA	Directeur.	3.400
CABY	Titulaire.	1.600
DOUTRELONG	id.	2.400
LAURENT	id.	2.200
DELABY	id.	1.900

École Dupleix

MM. ROGEAUX, Jules	Directeur.	3.400
LEFEBVRE, Arthur	Titulaire.	1.900
CARPENTIER	id.	2.400
COULON	id.	2.200
TARGIT	id.	1.900
DOLLEZ	id.	2.400
CARON	id.	2.400
MORTREUX	id.	1.900
THISSE, Jules	id.	1.900

École Buffon

MM. FOUQUET	Directeur.	3.576
ASTAES	Titulaire.	1.900
MARQUANT	id.	1.900
FLAMANT, Georges	id.	1.900
DAUBERCIES	id.	1.600
OGEZ	id.	2.200
VOHELLE	id.	1.900
FAY	id.	1.900
BASSEZ, Florent	id.	2.400

École Monge

MM. SOLAU	Directeur.	3.400
FLAMANT	Titulaire.	2.200
PLUMEGEN	id.	2.400
CERISIER	id.	2.600
MORIAUX	id.	2.200
BOURGOGNE	id.	2.400
DOURGE	id.	2.200

École Fombelle

MM. DUFOUR	Directeur.	3.400
MONIER	Titulaire.	1.900
ROSSIGNY	id.	1.900
CAMPAGNE	id.	1.900
TALENDIER	id.	2.200

École Michelet

MM. RICHEZ	Directeur.	3.400
DROUIN	Titulaire.	2.200
TONNOIR	id.	2.200
BEAUCAMPS	id.	2.200
LEMAIRE	id.	2.200
BAILLEUL	id.	1.900
LASSERON	id.	1.900

École Ampère

MM. CODVELLE	Directeur.	3.400
BASSEMENT	Titulaire.	1.900
CAUET	id.	1.900
LEMAIRE, Louis	id.	1.900
ALLAIN, Jules	id.	1.900
LEFEBVRE, Victor	id.	1.900
THISSE, Charles	id.	1.900

École de Jussieu

MM. HAZARD	Directeur.	3.400
DELPLACE	Titulaire.	2.200
PRONAU	id.	2.400
BENOIT	id.	2.400
DUBAR	id.	2.200
DESMARETS	id.	2.200
DRUART	id.	2.200

École Paul Bert

MM. BRUNO	Directeur.	3.700
DEGHILAGE	Titulaire.	2.200
FONTENIER	id.	2.400
LUSSIEZ	id.	2.400
TRANNOY	id.	1.900
VERDIN	id.	2.400
SOLASSE	id.	1.900
LERYCKE	id.	2.400
DELINSELLE	id.	2.600

Ecole Derousseaux

M. LEGRAND	Directeur.	3.200
M ^{me} LEGRAND-COUVET	Titulaire.	2.200
MM. LHUSSIER	id.	1.900
LEVEAUX	id.	1.900

Ecole Lydéric

MM. GUILLIER	Directeur.	3.200
NIGEON	Titulaire.	1.900
LEFLON	id.	1.900

Ecole Rollin

MM. DELSARTE	Directeur.	3.400
CAPLIEZ	Titulaire.	2.400
JOURDIN, Jules	id.	2.400
DECAUX	id.	2.600
BLÉRONT	id.	2.200
BONNET	id.	2.400
JOURDIN, Henri	id.	2.200

Ecole Cabanis

MM. CAUDRELIER	Directeur.	4.200
HOUDART	Titulaire.	1.900
FIÉVET	id.	2.200
DESCAMPS	id.	2.200
BRIDOUX	id.	1.900
DELATTRE	id.	1.900
DUPIRE	id.	1.900
DARRAGON	id.	1.600
DUPUICH	id.	1.900

Ecole Diderot

MM. FOURNIER	Directeur.	3.200
ASSEMAN	Titulaire.	2.200
FREALLE	id.	1.900

Ecole Lavoisier

MM. LEFEBVRE	Directeur.	3.000
BOYAVAL	Titulaire.	1.900
BASIN	id.	2.200
HUGOT	id.	1.900

Ecole Turgot

MM. PICQUENDAR	Directeur.	3.200
LEMAIRE, Maurice	Titulaire.	2.200
LALISSE	id.	2.000
GILQUIN	id.	1.600

Ecole Rabelais

MM. TROLIN	Directeur.	3.000
CARION	Titulaire.	1.900
BLAS	id.	2.400

Ecole Lakanal

MM. PATIN, J.-B.	Directeur.	3.400
D'ESTRÉE	Titulaire.	1.900
QUINTREL	id.	1.600
BARA	id.	1.900
HAINAUT	id.	1.900
PAPON	id.	1.900

FILLES**Ecole Renan**

M ^{mes} BONNEMAISON	Directrice.	3.000
HONORÉ-DESPREAUX	Titulaire.	1.800
BARON-LAURENT	id.	2.000
LESIMPLE	id.	1.800

Ecole Boucher de Perthes

M ^{mes} LEFEBVRE-JUSNIAUX	Directrice.	3.200
CARLIER-DEBOUDT	Titulaire.	1.800
LEROY-BRUNIAUX	id.	2.000
DUPUIS-FRANÇOIS	id.	1.800
ROSSIGNY-CALIMEZ	id.	1.800

Ecoles Descartes

M ^{mes} MARSAT	Directrice.	2.600
DURIEUX-PONSEELE	Titulaire.	2.400
BAUELLE-DEFIVE	id.	2.200

Ecole Montaigne

M ^{mes} PLANCQ	Directrice.	3.200
MARQUANT	Titulaire.	1.800
POUWELS-BRUNEAU	id.	2.000
DENNEULIN-FLINOIS	id.	2.400
DELAVALLE-BLANQUART	id.	2.200
BIGOTTE	id.	1.800
DUBUS, Berthe	id.	1.800

Ecole Lamartine

M ^{mes} LEHUT	Directrice.	3.000
CAILLIAU	Titulaire.	1.800
FLAMANT	id.	2.000
MORTREUX-FLEURY	id.	1.800

Ecole Jeanne Maillotte

M ^{mes} FOCKEU	Directrice.	3.200
BAILLY	Titulaire.	2.400
SCHAUINGER	id.	1.800
BRAQUE	id.	2.000
CRESPÉL-LHEUREUX	id.	1.800

Ecole George Sand

M ^{mes} BRASSART	Directrice.	3.200
HUEZ	Titulaire.	1.800
LECLERCQ-GÉRARD	id.	2.000
BAILLET	id.	2.000
FLAMME	id.	2.000
HÉRENG	id.	1.800
FOVEZ-POIDEVIN	id.	2.000
BOITIAUX-HERBAUT	id.	2.000
MERCIER-COUSTENOBLE	id.	2.000
BARBOILLE-COLIN	id.	2.000
CAMBEUR-FRUIT	id.	2.000

Ecole Pascal

M ^{mes} LIPS-LENER	Directrice.	3.000
GUIDE-BERTHOU	Titulaire.	2.200
BEAUFORT-CARLIER	id.	2.000

Ecole Récamier

M ^{mes} LAHILLE-HELLUY	Directrice.	3.200
DUTHOIT-DELERUE	Titulaire.	2.000
DELATTRE	id.	2.000
HOUTTE-HUGUET	id.	1.800
MANTEL	id.	2.000
CAMBEFORT	id.	1.800
GUELTON-LOHEZ	id.	2.200

Ecole Edgar Quinet

M ^{mes} CODVELLE-POIRETTE	Directrice.	3.000
DESCARPENTRIES-GALLOIS	Titulaire.	2.200
ALHANT-AUPICQ	id.	2.000

Ecole Colbert

M ^{mes} CLENQUET-CHIEUX	Directrice.	3.000
SOUTAR-LOVAT	Titulaire.	1.800
FREY	id.	1.800

Ecole Roland

M ^{mes} LAGRANGE-CHARTIER	Directrice.	3.200
CARPENTIER-MAGNIES	Titulaire.	2.200
DUBRUNFAUT-DUBRUNFAUT	id.	2.000
LOYHER-DUHOT	id.	2.000
LECŒUVRE	id.	2.200
ROLLIN	id.	1.800
HACHE-LOISEAUX	id.	2.000
THIEFFRY-BONNEFOIS	id.	2.000
BAILLOUX-LEROY	id.	2.200
COCHEZ, Louise	id.	2.000
CARON-WALBERT	id.	1.800

Ecole de Staël

M ^{mes} LIÉNARD-DERESME	Directrice.	3.200
DARTUS-CLOUET	Titulaire.	2.000
LESAGE	id.	2.000
BAR	id.	2.000
VANHOUTTEGHEM	id.	1.800
DECOURTRAY-DEGHILAGE	id.	2.000

Ecole Sophie Germain

M ^{mes} RIGOT	Directrice.	3.200
CANNONNE, Marthe	Titulaire.	2.000
VANLATON	id.	2.400
DECAUX-GENON.	id.	2.000
TRISTRAM-ARBOGAST	id.	1.800
DUSOL	id.	2.000

Ecole Racine

M ^{mes} BEAUVIN, Emilie	Directrice.	3.200
OPSOMER	Titulaire.	1.800
DUBUS, Laure.	id.	1.800
DUMAZY-DEVIENNE	id.	2.000
BROCARD-GARDEZ.	id.	2.000
BRACQ	id.	2.000

Ecole Paulin Parent

M ^{mes} VANDENBULCKE	Directrice.	3.200
POIRIEZ.	Titulaire.	2.200
LÉGEREAU.	id.	2.000
DANGLLOT	id.	1.800
LACK-COCHET	id.	2.000
DHÉNIN.	id.	1.800
ÉLOIRE-LOISEAU	id.	2.000
DEGHILAGE-BLANCHARD	id.	2.000
LEQUESNE-FRESCO	id.	2.000

Ecole Maintenon

M ^{mes} LALLEMANT-GAQUEREL.	Directrice.	3.200
BELBASSEZ-BOUCHENDOMME	Titulaire.	2.000
COUELLE.	id.	2.000
PONSOT, Louise	id.	2.000
HOUSOY-GARDIN.	id.	1.800

Ecole Pasteur

M ^{mes} AUGÉ.	Directrice	3.200
DELBAERE.	Titulaire.	2.000
MARAT-TOULOTTE.	id.	2.400
HÉVIN	id.	2.000
WAEGAERT-VANLATON.	id.	2.000
BONNET-HORNEZ	id.	2.200
CASTEL.	id.	1.800

Ecole Corneille

M ^{mes} RICHARD	Directrice.	3.000
VERELST	Titulaire.	1.800
COCHEZ.	id.	2.000

Ecole Boufflers

M ^{mes} BLANCHART-TELLIER	Directrice.	3.200
LEMOINE-VAUBOIS	Titulaire.	2.200
DEVILLERS	id.	2.200
CANONNE, Hermance	id.	2.000
LABBE	id.	2.000
DUBOIS.	id.	1.800
CHARLON	id.	2.000

Ecole Viala

M ^{mes} LEBLANC-DEVAUX.	Directrice.	3.200
DELANNOY	Titulaire.	1.800
TONDELIER-LANTOINE	id.	2.200
SOREZ-MATHIOT	id.	1.800
PLAQUET, Henriette	id.	2.000

Ecole Watteau

M ^{mes} DUHEM.	Directrice.	3.000
LEMAIRE, Anna	Titulaire.	2.200
VANPARYS.	id.	2.200

Ecole Jacquard

M ^{mes} LESNES-VAN DE WEGHE	Directrice.	3.200
RAVET	Titulaire.	1.800
COCHET.	id.	2.000
LEBLEU.	id.	1.800
FASSE	id.	2.000
POUPART	id.	1.800
QUIQUEMPOIS-DENIS.	id.	2.000
VAUTRIN	id.	2.000

Ecole Campan

M ^{mes} LÉGEREAU	Directrice.	3.200
DEFERNEZ.	Titulaire.	1.800
THOORÈS	id.	1.800
BARA-BEAUPREZ	id.	2.000
PODEVIN	id.	1.800
VANDAELE	id.	1.800

Ecole Jules Ferry

M ^{mes} SPY	Directrice.	3.000
DEVRIÈS	Stagiaire.	1.800
DELCAMBRE	Titulaire.	1.800
CABY	id.	1.800

ÉCOLES PRIMAIRES SUPÉRIEURES**GARÇONS****Ecole Franklin**

MM. LESNES.	Directeur.	4.300
ÉLOIRE.	Professeur	3.700
DELATTRE.	id.	3.500
BAILLON	id.	3.000
HECHT	id.	3.700
SAVREUX	id.	3.700
DELANNOY	id.	3.500
DANIEL.	id.	3.700
CLARINVAL	id.	3.500
MOUX	id.	3.700
FOUBERT	id.	3.300
LEMPEREUR	id.	3.000
GOUILLARD	id.	2.800

FILLES**Ecole Jean Macé**

M ^{mes} DUGARDIN.	Directrice.	4.100
FONTE-CUIR	Professeur.	3.100
PLAUZOLES	id.	3.500
MARSY	id.	3.500
LEBLOND-NEVEUX.	id.	3.500
FICHELLE	id.	3.500
MÉRIAUX-DUFOUR.	id.	3.500
PERRIN-DAUDU	id.	3.500
PETEAU.	id.	2.900
JUMAU	id.	3.500
CHIMOT-BOUQUERON.	id.	3.500
DÉPOMMIER	id.	2.900

Ecole Baggio. — D. O. 149. . . . 47.650 »

ÉCOLE PRATIQUE D'INDUSTRIE

1. — PERSONNEL

Un Directeur logé à l'école.	4.350 »
Traitement	
Fixe	3.500
Indemnité de résidence	800
Indemnité d'éclairage	50
Un professeur d'Enseignement technique	3.900 »
Traitement	
Fixe	2.500
Indemnité de résidence	800
Indemnité de logement	600
Un professeur d'Enseignement technique	3.500 »
Traitement	
Fixe	2.100
Indemnité de résidence	800
Indemnité de logement	600
Un professeur d'Enseignement général.	3.300 »
Traitement	
Fixe	1.900
Indemnité de résidence	800
Indemnité de logement	600
Un chef des Travaux.	4.400 »
Traitement	
Fixe	2.100
Indemnité de résidence	800
Indemnité de logement	600
Indemnité pour l'enseignement du dessin	900
<i>A Reporter.</i>	19.450 »

<i>Report.</i>	19.450 »
Un professeur chargé de l'année préparatoire	2.800 »
Traitement	
Fixe	1.600
Indemnité de résidence	800
Indemnité de logement	400
Un professeur de Typographie	2.200 »
Un professeur de Photographie et de Photogravure	1.200 »
Un professeur de Sculpture et de Modelage.	1.600 »
Un professeur d'Electricité.	600 »
Six maîtres-ouvriers à 1.800 francs l'un.	10.800 »
Un concierge chargé du nettoyage	750 »

II. — CONSOMMATION DE GAZ
ET DE CHARBON

Gaz et fournitures diverses	2.450 »
Charbon de forge.	400 »
	2.850 »

III. — MATIÈRES PREMIÈRES

Fer et acier	2.000 »
Bois et Matériaux divers	2.000 »
Papier, encre, etc.	200 »
Produits photographiques.	300 »
	4.500 »

IV. — BIBLIOTHÈQUES, COLLECTIONS,
DIVERS

Fournitures gratuites, prix aux élèves et divers	800 »
Premiers secours en cas d'accident.	100 »

TOTAL 47.650 »

LYCÉE DE JEUNES FILLES. — INTERNAT MUNICIPAL. — D. O. 152. 76.570 »
(Voir R. O. art. 40)

Une Directrice.	1.000 »
Une sous-directrice.	1.500 »
Un agent spécial	1.500 »
Deux maîtresses surveillantes à 1.400 francs	2.800 »
Deux sous-maîtresses surveillantes à 700 francs	1.400 »
Une surveillante générale	500 »
Un médecin.	300 »
Une infirmière.	600 »
Une cuisinière.	665 »
Une lingère.	660 »
5 bonnes à 440 fr.	2.200 »
Nourriture	37.000 »
Blanchissage	700 »
Trousseaux et fournitures d'habillement.	6.020 »
Livres et fournitures classiques	1.500 »
Médicaments et bains	400 »
Distribution de prix	200 »
<i>A reporter</i>	58.945 »

<i>Report</i>	58.945 »
Entretien du mobilier	1.500 »
Fournitures diverses.	400 »
Arts d'agrément	6.825 »
Chauffage	4.850 »
Eclairage.	3.500 »
Frais de correspondance	200 »
Menus frais	200 »
Impressions.	150 »
Total.	76.570 »

Lycée de Jeunes Filles et Annexes. Subventions communales et autres subsides.
D. O. 153 16.150 »

Subvention forfaitaire	7.000 »
Loyer de l'Ecole Legouvé	5.800 »
10 bourses d'externat.	1.500 »
Remises de faveur et pour fournitures	1.850 »
	16.150 »

Enseignement des langues vivantes. —**D. O. 164. 4.200 »***Cours publics*

<i>Anglais.</i> — Un professeur-directeur	1.500 »
Un professeur-adjoint	600 »
<i>Allemand.</i> — Un professeur-directeur	1.500 »
Un professeur-adjoint	600 »
	<hr/>
	4.200 »
	<hr/> <hr/>

Ecole des Beaux-Arts. — D. O. 165 64.900 »*(Voir R. O., art. 53)*

Un Directeur	3.000 »
Un surveillant général	2.000 »
Trois surveillants de cours à 1.300 fr.	3.900 »
Un concierge	1.300 »

Section de peinture et de dessin

Un professeur de cours supérieur (peinture et dessin d'après le modèle vivant)	5.000 »
Un professeur de dessin d'après l'antique et de grande bosse	2.000 »
Un professeur de crayon lithographique d'après les plâtres et le modèle vivant.	1.000 »
Un professeur de dessin d'ornement d'après les plâtres	1.800 »
Trois professeurs de cours préparatoires de dessin	3.000 »

Section de sculpture et de modelage

Un professeur du cours supérieur (sculpture et modelage d'après le modèle vivant et l'antique).	4.000 »
Un professeur des cours moyen et élémentaire (sculpture et modelage de la figure et des ornements, applications industrielles).	3.000 »

Section d'Arts décoratifs et industriels

Un professeur de composition décorative peinture, nature morte (huile et aquarelle)	4.000 »
---	---------

A reporter 34.000 »*Report.* 34.000 »*Section d'architecture*

Un professeur de cours supérieur	3.000 »
Un professeur de construction	4.000 »
Un professeur de cours préparatoire	1.500 »
Un professeur de sciences élémentaires	900 »
Un professeur de cours d'application	1.500 »
Un professeur de lavis	2.000 »
Un répétiteur pour la préparation aux écoles	400 »

Cours annexes

Un professeur de gravure de la lettre	1.200 »
Un professeur d'anatomie	1.000 »
Un professeur d'histoire de l'art.	1.000 »
Un professeur de styles	300 »
Un professeur de décoration (cours ouvriers	300 »
Frais de cours, modèles vivants, achat de modèles, entretien du mobilier, subsides de voyage, bibliothèque et distribution de prix. Eclairage, chauffage et entretien de propreté. Augmentations de traitements	13.800 »

64.900 »**Ecole régionale d'Architecture. —****D. O. 166**

20.000 »

(Voir R. O. art. 54)

Directeur	4.000 »
Secrétaire	500 »
Chef surveillant	400 »
Quatre surveillants (indemnité de 100 fr.)	400 »
Secrétariat, fournitures.	1.000 »
Eclairage, chauffage, modèles, envois, frais de cours, etc.	1.400 »

PERSONNEL ENSEIGNANT

Théorie de l'architecture	1.800 »
Histoire générale de l'architecture	1.200 »
Histoire de l'architecture française	1.200 »
Histoire et archéologie	500 »
Esthétique et histoire de l'art	500 »
Législation du bâtiment.	500 »
Mathématique et mécanique	1.000 »
Géométrie descriptive	mémoire
Stéréotomie et levées des plans	500 »
Perspective (indemnité).	500 »
Construction	1.000 »
Physique et chimie	600 »
Histoire de la littérature	500 »
Histoire générale	500 »
Composition décorative	500 »
Dessin ornamental	500 »
Modelage.	500 »
Dessin de la figure	500 »

20.000 »

Report. 32.400 »

Instruments à vent.

Flûte. — Un chargé de cours	500 »
Hautbois. — Un chargé de cours	500 »
Clarinette et Clarinette basse. — Un professeur	900 »
Saxophone. — Un professeur	500 »
Basson. — Un cours. — Un professeur	500 »
Cor. id. id.	500 »
Cornet à pistons et trompette. — Un cours. — Un professeur	900 »
Trombone. — Un cours. — Un professeur	500 »

Musique de chambre.

Un cours pour les instruments à cordes. — Un professeur	800 »
Un cours pour les instruments à vent et à clavier. — Un professeur	600 »

Orchestre.

Un cours. — Un professeur	600 »
-------------------------------------	-------

Préparation chorale.

Un cours. — Un professeur	600 »
-------------------------------------	-------

Accompagnateurs.

Filles. — Un accompagnateur	400 »
Garçons. — Un accompagnateur	400 »
Un concierge	1.250 »

Dépenses diverses. Bibliothèque. Accords de pianos. Fournitures gratuites aux élèves, copies de musique, achat et réparations d'instruments, frais des exercices et de la distribution des prix, entretien du mobilier, médailles, impressions et imprévus

4.975 »

46.825 »

Œuvre Pie Wicar, à Rome. — D. O. 178

2.700 »

Supplément de pension : 2 à 1.200 fr.	2.400 »
Frais d'envoi des travaux des pensionnaires	300 »
	<u>2.700 »</u>

**Bibliothèques et Archives —
D. O. 190**

33.300 »

**A. — BIBLIOTHÈQUE COMMUNALE ET ARCHIVES
ANCIENNES**

Traitement de l'archiviste bibliothécaire	6 000 »
» du sous-bibliothécaire.	3 300 »
» du directeur de la salle de lecture.	2 200 »
Traitement du directeur de la salle de réserve.	1.800 »
Traitement de l'employé de la salle de lecture.	1.500 »
Traitement du 1 ^{er} distributeur.	660 »
» du 2 ^e »	660 »
» du 3 ^e »	600 »
» du 4 ^e »	540 »
» du garçon de bureau	1.200 »

B. — BIBLIOTHÈQUES DE PRÊT ET POPULAIRES

Hôtel de Ville. Traitement d'un employé	2.100 »
Moulins	600 »
Fives	600 »

C. — SERVICES DES DIMANCHES

Bibliothèque communale	} 350 »
Bibliothèques de prêt	

CONSERVATION ET ACCROISSEMENT

A. — BIBLIOTHÈQUES ET ARCHIVES ANCIENNES

Achat de livres.	5.000 »
Entretien intérieur et menus frais	840 »
Reliures	3.000 »
Frais de bureau	50 »

B. — BIBLIOTHÈQUE DE PRÊT

Achat de livres.	1.300 »
Reliures, entretien et impressions	1.000 »
	<u>33.300 »</u>

**Musées. — Palais des Beaux-Arts. —
D. O. 191**

34.280 »

Un conservateur	5.000 »
Un conservateur adjoint.	2.000 »
Un chef d'équipe	2.400 »
Un gardien	1.500 »
Six gardiens à 1.400 francs.	8.400 »
Huit gardiens à 1.350 francs	10.800 »
Une gardienne pour le dépôt de parapluies	650 »
Chauffage. — Un chauffeur en chef.	1.700 »
Un chauffeur	1.550 »
Un allumeur de réverbères.	80 »
Indemnités d'habillement	200 »

34.280 »**Accroissement et entretien des collections
des Musées et frais divers. — D. O. 192**

18.440 »

Musées de peinture, de gravure et copies,
de sculpture, d'antiques, de numismatique,
d'archéologie, de céramique. 21.000 »

A déduire :

9 ^e annuité du prêt de 4.000 fr., à rembourser à la Fondation Brasseur	4.000 »	}	4.060 »
Intérêts au 31 décembre 1909, à 1.50% sur 1 annuité restant à payer, soit	60 »		

Reste. 16.940 »

Fondation Brasseur (10.409 fr.). (Voir D. O. 193) » »

Musée Wicar	500 »
» Jules de Vicq	500 »
» Moillet	500 »

18.440 »**Fondation Antoine Brasseur pour achat
de tableaux destinés au Musée de peinture. — D. O. 193**

14.469 »

Emploi des rentes affectées à la fondation. 10.409 »

9^e annuité du prêt de 40.000 fr. fait au Musée de numismatique 4.000 »

Intérêts au 31 décembre 1909 à 1.50% sur 1 annuité restant à payer, soit 1.50 × 4.000 (Voir D. O. 192).	60 »	}	4.060 »
---	------	---	---------

14.469 »**Musée d'histoire naturelle. — D. O. 194.**

7.400 »

Traitement du préparateur.	1.500 »
» du surveillant taxidermique	1.200 »
Un garçon de salle	1.200 »
Trois surveillants à 400 francs.	1.200 »
Accroissement des collections.	1.700 »
Concierge. — Dépôt de parapluies, entretien des salles et de l'escalier	600 »

7.400 »**Musée industriel, agricole, colonial et
technologique scolaire. — D. O. 195**

3.600 »

Un surveillant	1.400 »
Accroissement des collections et entretien des salles. Subside	2.200 »

3.600 »**Musée de Géologie. — D. O. 196**

1.100 »

Entretien.	200 »
Un gardien	400 »
Frais de cours.	500 »

1.100 »**Musée commercial, frais de fonctionnement. — D. O. 197.**

2.000 »

Un gardien	1.400 »
Entretien. Subside	600 »

2.000 »**Théâtres. — D. O. 198**

131.500 »

Subvention au directeur pour terminer l'année théâtrale	55.000 »
Subvention au directeur pour commencer l'année théâtrale	55.000 »
Entretien intérieur et nettoyage	3.500 »
Création, réparation et entretien des décors.	7.650 »
Traitement du machiniste garde-magasin des décors	3.000 »
Traitement du concierge	1.200 »
Traitement de l'homme chargé de l'entretien	1.500 »
Traitement du chef électricien.	2.400 »
Contrôleurs des places gratuites	1.000 »
Remboursement des droits d'auteur.	1.000 »
Achat d'un orgue payable en 10 annuités à partir du 15 avril 1904. — 6 ^e annuité	250 »

131.500 »

ANNEXES AUX DEPENSES EXTRAORDINAIRES

VILLE DE LILLE

EMPRUNTSSITUATION AU 1^{ER} JANVIER 1909

CAPITAL RESTANT A REMBOURSER

Emprunt de 1899. Première partie (25.818.665 fr. 51)	21.264.051 77
Emprunt de 1899. Deuxième partie (5.000.000 francs)	4.570.448 14
Emprunt de 1905. (634.073 francs)	600.527 28
Emprunt de 1905. (1.000.000 francs).	911.272 50
Emprunt de 1905. (395.936 francs)	376.969 22
Emprunt de 1906. (1.333.300 francs).	1.282.397 28
Emprunt de 1907. (500.000 francs)	490.628 87
Emprunt de 1907. (7.000.000 francs).	6.960.970 02

EMPRUNTS SCOLAIRES

Emprunt de 1886 (2.000.000 francs). Reste à rembourser 8 annuités	608.000 »
Emprunt de 1889 (1.500.000 francs). Reste à rembourser 10 annuités 1/2	589.500 »
Emprunt de 1890 (1.500.000 francs). Reste à rembourser 12 annuités.	667.500 »

TABLEAU D'AMORTISSEMENT en 42 années, de la somme de Fr. 25.818.665 51

empruntée au taux d'intérêt de 3 fr. 40 o/o au « Crédit Foncier de France »
(Loi du 26 Mai 1899)

ANNÉES — SEMESTRES	VERSEMENTS SEMESTRIELS			CAPITAL RESTANT DÙ APRÈS CHAQUE VERSEMENT SEMESTRIEL	
	AMORTISSEMENTS	INTÉRÊTS	TOTAL		
				25.818.665 51	
1901	31 janvier	241.956 75	438.917 31	680.874 06	25.576.708 76
	31 juillet	246.070 01	434.804 05	680.874 06	25.330.638 75
1902	31 janvier	250.564 45	430.620 86	681.185 31	25.080.074 30
	31 juillet	254.824 06	426.361 25	681.185 31	24.825.250 24
1903	31 janvier	270.060 43	422.029 25	692.089 68	24.555.189 81
	31 juillet	274.651 46	417.438 23	692.089 69	24.280.538 35
1904	31 janvier	279.108 03	412.769 15	691.877 18	24.001.430 32
	31 juillet	283.852 87	408.024 32	691.877 19	23.717.577 45
1905	31 janvier	288.637 74	403.198 82	691.836 56	23.428.939 71
	31 juillet	293.544 58	398.291 98	691.836 56	23.135.395 13
1906	31 janvier	298.881 09	393.301 72	692.182 81	22.836.514 04
	31 juillet	303.962 07	388.220 74	692.182 81	22.532.551 97
1907	31 janvier	309.353 80	383.053 38	692.407 18	22.223.198 17
	31 juillet	314.612 82	377.794 37	692.407 19	21.908.585 35
1908	31 janvier	319.550 61	372.445 95	691.996 56	21.589.034 74
	31 juillet	324.982 97	367.013 59	691.996 56	21.264.051 77
1909	31 janvier	330.707 68	361.488 88	692.196 56	20.933.344 09
	31 juillet	336.329 71	355.866 85	692.196 56	20.597.014 38
1910	31 janvier	341.840 44	350.149 24	691.989 68	20.255.173 94
	31 juillet	347.651 73	344.337 96	691.989 69	19.907.522 21
1911	31 janvier	353.684 93	338.427 88	692.112 81	19.553.837 28
	31 juillet	359.697 58	332.415 23	692.112 81	19.194.139 70
1912	31 janvier	365.748 06	326.300 37	692.048 43	18.828.391 64
	31 juillet	371.965 78	320.082 66	692.048 44	18.456.425 86
1913	31 janvier	378.769 82	313.759 24	692.529 06	18.077.656 04
	31 juillet	385.208 91	307.320 15	692.529 06	17.692.447 13
1914	31 janvier	391.261 21	300.771 60	692.032 81	17.301.185 92
	31 juillet	397.912 65	294.120 16	692.032 81	16.903.273 27
1915	31 janvier	404.704 03	287.355 65	692.059 68	16.498.569 24
	31 juillet	411.584 01	280.475 68	692.059 69	16.086.985 23
1916	31 janvier	419.104 68	273.478 75	692.583 43	15.667.880 55
	31 juillet	426.229 47	266.353 97	692.583 44	15.241.651 08
1917	31 janvier	433.465 36	259.108 07	692.573 43	14.808.185 72
	31 juillet	440.834 28	251.739 16	692.573 44	14.367.351 44
1918	31 janvier	448.275 96	244.244 97	692.520 93	13.919.075 48
	31 juillet	455.896 66	236.624 28	692.520 94	13.463.178 82
1919	31 janvier	463.788 77	228.874 04	692.662 81	12.999.390 05
	31 juillet	471.673 18	220.989 63	692.662 81	12.527.716 87
A REPORTER		13.290.948 64	12.968.569 39	26.259.518 03	

ANNÉES — SEMESTRES	VERSEMENTS SEMESTRIELS			CAPITAL RESTANT DÙ APRÈS CHAQUE VERSEMENT SEMESTRIEL
	AMORTISSEMENTS	INTÉRÊTS	TOTAL	
REPORT	13.290.948 64	12.968.569 39	26.259.518 03	
1920 } 31 janvier	479.755 99	212.971 19	692.727 18	12.047.960 88
1920 } 31 juillet	487.911 86	204.815 33	692.727 19	11.560.049 02
1921 } 31 janvier	495.921 35	196.520 83	692.442 18	11.064.127 67
1921 } 31 juillet	504.352 02	188.090 17	692.442 19	10.559.775 65
1922 } 31 janvier	513.524 12	179.516 19	693.040 31	10.046.251 53
1922 } 31 juillet	522.254 03	170.786 28	693.040 31	9.523.997 50
1923 } 31 janvier	530.578 60	161.907 96	692.486 56	8.993.418 90
1923 } 31 juillet	539.598 44	152.888 12	692.486 56	8.453.820 46
1924 } 31 janvier	549.311 61	143.714 95	693.026 56	7.904.508 85
1924 } 31 juillet	558.649 91	134.376 65	693.026 56	7.345.858 94
1925 } 31 janvier	567.986 96	124.879 60	692.866 56	6.777.871 98
1925 } 31 juillet	577.642 74	115.223 82	692.866 56	6.200.229 24
1926 } 31 janvier	587.593 91	105.403 90	692.997 81	5.612.635 33
1926 } 31 juillet	597.583 01	95.414 80	692.997 81	5.015.052 32
1927 } 31 janvier	607.883 79	85.255 89	693.139 68	4.407.168 53
1927 } 31 juillet	618.217 82	74.921 87	693.139 69	3.788.950 71
1928 } 31 janvier	628.853 77	64.412 16	693.265 98	3.160.096 94
1928 } 31 juillet	639.544 29	53.721 65	693.265 99	2.520.552 65
1929 } 31 janvier	134.261 53	42.849 40	177.110 93	2.386.291 12
1929 } 31 juillet	136.543 99	40.566 95	177.110 94	2.249.747 13
1930 } 31 janvier	139.010 86	38.245 70	177.256 56	2.110.736 27
1930 } 31 juillet	141.374 10	35.882 46	177.256 56	1.969.362 17
1931 } 31 janvier	175.265 85	33.479 15	208.745 »	1.794.096 32
1931 } 31 juillet	178.245 36	30.499 64	208.745 »	1.615.850 96
1932 } 31 janvier	181.264 28	27.469 47	208.733 75	1.434.586 68
1932 } 31 juillet	184.345 77	24.387 98	208.733 75	1.250.240 91
1933 } 31 janvier	187.758 40	21.254 10	209.012 50	1.062.482 51
1933 } 31 juillet	190.950 30	18.062 20	209.012 50	871.532 21
1934 } 31 janvier	42.073 33	14.816 04	56.889 37	829.458 88
1934 } 31 juillet	42.788 58	14.100 80	56.889 38	786.670 30
1935 } 31 janvier	43.255 97	13.373 40	56.629 37	743.414 33
1935 } 31 juillet	43.991 33	12.638 05	56.629 38	699.423 »
1936 } 31 janvier	44.939 81	11.890 19	56.830 »	654.483 19
1936 } 31 juillet	45.703 78	11.126 22	56.830 »	608.779 41
1937 } 31 janvier	46.383 25	10.349 25	56.732 50	562.396 16
1937 } 31 juillet	47.171 76	9.560 74	56.732 50	515.224 40
1938 } 31 janvier	48.078 05	8.758 82	56.836 87	467.146 35
1938 } 31 juillet	48.895 39	7.941 49	56.836 88	418.250 96
1939 } 31 janvier	49.528 49	7.110 26	56.638 75	368.722 47
1939 } 31 juillet	50.370 47	6.268 28	56.638 75	318.352 »
1940 } 31 janvier	51.484 88	5.411 99	56.896 87	266.867 12
1940 } 31 juillet	52.360 13	4.536 75	56.896 88	214.506 99
1941 } 31 janvier	53.197 13	3.646 62	56.843 75	161.309 86
1941 } 31 juillet	54.101 48	2.742 27	56.843 75	107.208 38
1942 } 31 janvier	53.152 39	1.822 55	54.974 94	54.055 99
1942 } 31 juillet	54.055 99	918 95	54.974 94	»
TOTAUX	25.818.665 51	15.893.100 47	41.711.765 98	

TABLEAU D'AMORTISSEMENT, en 40 années, de la somme de Fr. 5.000.000

empruntée au taux d'intérêt de 3 fr. 40 % au « Crédit Foncier de France »

(Loi du 26 Mai 1899)

ANNÉES — SEMESTRES	VERSEMENTS		TOTAL	CAPITAL RESTANT DÙ APRÈS CHAQUE VERSEMENT	
	AMORTISSEMENTS	INTÉRÊTS			
1902	31 juillet	29.804 58	85.000 »	114.804 58	4.970.195 42
1903	31 janvier	30.311 26	84.493 32	114.804 58	4.939.884 16
	31 juillet	30.826 55	83.978 03	114.804 58	4.909.057 61
1904	31 janvier	31.350 60	83.453 98	114.804 58	4.877.707 01
	31 juillet	31.883 56	82.921 02	114.804 58	4.845.823 45
1905	31 janvier	32.425 58	82.379 »	114.804 58	4.813.397 87
	31 juillet	32.976 82	81.827 76	114.804 58	4.780.421 05
1906	31 janvier	33.537 42	81.267 16	114.804 58	4.746.883 63
	31 juillet	34.107 56	80.697 02	114.804 58	4.712.776 07
1907	31 janvier	24.687 39	80.117 19	114.804 58	4.678.088 68
	31 juillet	35.277 07	79.527 51	114.804 58	4.642.811 61
1908	31 janvier	35.876 78	78.927 80	114.804 58	4.606.934 80
	31 juillet	36.486 69	78.317 89	114.804 58	4.570.448 14
1909	31 janvier	37.106 96	77.697 62	114.804 58	4.533.341 18
	31 juillet	37.737 78	77.066 80	114.804 58	4.495.603 40
1910	31 janvier	38.379 32	76.425 26	114.804 58	4.457.224 08
	31 juillet	39.031 77	75.772 81	114.804 58	4.418.192 31
1911	31 janvier	39.695 31	75.109 27	114.804 58	4.378.497 »
	31 juillet	40.370 09	74.434 49	114.804 58	4.338.126 91
1912	31 janvier	41.056 42	73.748 16	114.804 58	4.297.070 49
	31 juillet	41.754 38	73.050 20	114.804 58	4.255.316 11
1913	31 janvier	42.464 21	72.340 37	114.804 58	4.212.851 90
	31 juillet	43.186 11	71.618 47	114.804 58	4.169.665 79
1914	31 janvier	43.920 26	70.884 32	114.804 58	4.125.745 53
	31 juillet	44.666 91	70.137 67	114.804 58	4.081.078 62
1915	31 janvier	45.426 25	69.378 33	114.804 58	4.035.652 37
	31 juillet	46.198 49	68.606 09	114.804 58	3.989.453 88
1916	31 janvier	46.983 87	67.820 71	114.804 58	3.942.470 01
	31 juillet	47.782 59	67.021 99	114.804 58	3.894.687 42
1917	31 janvier	48.594 89	66.209 69	114.804 58	3.846.098 53
	31 juillet	49.421 01	65.383 57	114.804 58	3.796.671 52
1918	31 janvier	50.261 17	64.543 41	114.804 58	3.746.410 35
	31 juillet	51.115 60	63.688 98	114.804 58	3.695.294 75
1919	31 janvier	51.984 57	62.820 01	114.804 58	3.643.310 18
	31 juillet	52.868 31	61.936 27	114.804 58	3.590.441 87
1920	31 janvier	53.767 07	61.037 51	114.804 58	3.536.674 80
	31 juillet	54.681 11	60.123 47	114.804 58	3.481.993 69
1921	31 janvier	55.610 69	59.193 89	114.804 58	3.426.383 »
	31 juillet	56.556 07	58.248 51	114.804 58	3.369.826 93
A REPORTER.		1.630.173 07	2 847.205 55	4.477.378 62	

ANNÉES — SEMESTRES	VERSEMENTS		TOTAL	CAPITAL RESTANT DÙ APRÈS CHAQUE VERSEMENT
	AMORTISSEMENTS	INTÉRÊTS		
REPORT	1.630.173 07	2.847.205 55	4.477.378 62	
1922 } 31 janvier	57.517 52	57.287 06	114.804 58	3.312.309 41
1922 } 31 juillet.	58.495 32	56.309 26	114.804 58	3.253.814 09
1923 } 31 janvier	59.489 74	55.314 84	114.804 58	3.194.324 35
1923 } 31 juillet.	60.501 07	54.303 51	114.804 58	3.133.823 28
1924 } 31 janvier	61.529 58	53.275 »	114.804 58	3.072.293 70
1924 } 31 juillet.	62.575 59	52.228 99	114.804 58	3.009.718 11
1925 } 31 janvier	63.639 37	51.165 21	114.804 58	2.948.078 74
1925 } 31 juillet.	64.721 24	50.083 34	114.804 58	2.881.357 50
1926 } 31 janvier	65.821 50	48.983 08	114.804 58	2.815.536 »
1926 } 31 juillet.	66.940 47	47.864 11	114.804 58	2.748.595 53
1927 } 31 janvier	68.078 46	46.726 12	114.804 58	2.680.517 07
1927 } 31 juillet.	69.235 79	45.568 79	114.804 58	2.611.231 28
1928 } 31 janvier	70.412 80	44.391 78	114.804 58	2.540.868 48
1928 } 31 juillet.	71.609 82	43.194 76	114.804 58	2.469.258 66
1929 } 31 janvier	72.827 18	41.977 40	114.804 58	2.396.431 48
1929 } 31 juillet.	74.065 25	40.739 33	114.804 58	2.322.366 23
1930 } 31 janvier	75.324 35	39.480 23	114.804 58	2.247.041 88
1930 } 31 juillet.	76.604 87	38.199 71	114.804 58	2.170.437 01
1931 } 31 janvier	77.907 15	36.897 43	114.804 58	2.092.529 86
1931 } 31 juillet.	79.231 57	35.573 01	114.804 58	2.013.298 29
1932 } 31 janvier	80.578 51	34.226 07	114.804 58	1.932.719 78
1932 } 31 juillet.	81.948 34	32.856 24	114.804 58	1.850.771 44
1933 } 31 janvier	83.341 47	31.463 11	114.804 58	1.767.429 97
1933 } 31 juillet.	84.758 27	30.046 31	114.804 58	1.682.671 70
1934 } 31 janvier	86.199 16	28.605 42	114.804 58	1.596.472 54
1934 } 31 juillet.	87.664 55	27.140 03	114.804 58	1.508.807 99
1935 } 31 janvier	89.154 84	25.649 74	114.804 58	1.419.653 15
1935 } 31 juillet.	90.670 48	24.134 10	114.804 58	1.328.982 67
1936 } 31 janvier	92.211 88	22.592 70	114.804 58	1.236.770 79
1936 } 31 juillet.	93.779 48	21.025 10	114.804 58	1.142.991 31
1937 } 31 janvier	95.373 73	19.430 85	114.804 58	1.047.617 58
1937 } 31 juillet.	96.995 08	17.809 50	114.804 58	950.622 50
1938 } 31 janvier	98.644 »	16.160 58	114.804 58	851.978 50
1938 } 31 juillet.	100.320 95	14.483 63	114.804 58	751.657 55
1939 } 31 janvier	102.026 41	12.778 17	114.804 58	649.631 14
1939 } 31 juillet.	103.760 85	11.043 73	114.804 58	545.870 29
1940 } 31 janvier	105.524 79	9.279 79	114.804 58	440.345 50
1940 } 31 juillet.	107.318 71	7.485 87	114.804 58	333.026 89
1941 } 31 janvier	109.143 12	5.661 46	114.804 58	223.883 77
1941 } 31 juillet.	110.998 56	3.806 02	114.804 58	112.885 21
1942 } 31 janvier	112.885 53	1.919 05	114.804 58	»
TOTAUX	5.000.000 42	4.184.365 98	9.184.366 40	

TABLEAU D'AMORTISSEMENT en 35 années, de la somme de Fr. 634.073
 empruntée au taux d'intérêt de 3 fr. 70 $\frac{0}{0}$ à la Société civile « Les Prévoyants de l'Avenir »
 (Décret du 13 Juillet 1904)

ANNÉES — SEMESTRES		VERSEMENTS SEMESTRIELS			CAPITAL RESTANT DÙ APRÈS CHAQUE VERSEMENT SEMESTRIEL
		AMORTISSEMENTS	INTÉRÊTS	TOTAL	
				CAPITAL A AMORTIR	634.073 »
1905	31 juillet.	4.570 33	11.730 35	16.300 68	629.502 67
1906	31 janvier	4.570 33	11.730 35	16.300 68	624.932 34
	31 juillet.	4.739 43	11.561 25	16.300 68	620.192 91
1907	31 janvier	4.739 43	11.561 25	16.300 68	615.453 48
	31 juillet.	4.914 80	11.385 88	16.300 68	610.538 68
1908	31 janvier	4.914 80	11.385 88	16.300 68	605.623 88
	13 juillet.	5.096 64	11.204 04	16.300 68	600.527 24
1909	31 janvier	5.096 64	11.204 04	16.300 68	595.430 60
	31 juillet.	5.285 21	11.015 47	16.300 68	590.145 39
1910	31 janvier	5.285 21	11.045 47	16.300 68	584.860 18
	31 juillet.	5.480 77	10.819 91	16.300 68	579.379 41
1911	31 janvier	5.480 77	10.819 91	16.300 68	573.898 64
	31 juillet.	5.683 56	10.617 12	16.300 68	568.215 08
1912	31 janvier	5.683 56	10.617 12	16.300 68	562.531 52
	31 juillet.	5.893 85	10.406 83	16.300 68	556.637 67
1913	31 janvier	5.893 85	10.406 83	16.300 68	550.743 82
	31 juillet.	6.111 92	10 188 76	16.300 68	544.631 90
1914	31 janvier	6.111 92	10.188 76	16.300 68	538 519 98
	31 juillet.	6 338 32	9.962 36	16.300 68	532.181 66
1915	31 janvier	6.338 32	9.962 36	16.300 68	525.843.34
	31 juillet.	6.572 58	9.728 10	16.300 68	519.270 76
1916	31 janvier	6.572 58	9.728 10	16.300 68	512.698 18
	31 juillet.	6.815 76	9.484 92	16.300 68	505.882 42
1917	31 janvier	6.815 76	9.484 92	16.300 68	499.066 66
	31 juillet.	7.067 94	9.232 74	16.300 68	491.998 72
1918	31 janvier	7.067 94	9.232 74	16.300 68	484.930 78
	31 juillet.	7.329 46	8.971 22	16.300 68	477.601 32
1919	31 janvier	7.329 46	8.971.22	16.300 68	470.271 86
	31 juillet.	7.600 65	8.700 03	16.300 68	462.671 21
1920	31 janvier	7.600 65	8.700 03	16.300 68	455.070 56
	31 juillet.	7.881 88	8.418 80	16.300 68	447.188 68
1921	31 janvier	7.881 88	8.418 80	16.300 68	439.306 80
	31 juillet.	8.173 51	8.127 17	16.300 68	431.133 29
1922	31 janvier	8.173 51	8.127 17	16.300 68	422.959 78
	31 juillet.	8.475 93	7.824 75	16.300 68	414.483 85
1923	31 janvier	8.475 93	7.824 75	16.300 68	406.007 92
	31 juillet.	8.789 54	7.511 14	16.300 68	397.218 38
A REPORTER		236.854 62	366.270 54	603.125 16	

ANNÉES — SEMESTRES		VERSEMENTS SEMESTRIELS			CAPITAL RESTANT DÙ APRÈS CHAQUE VERSEMENT TRIMESTRIEL
		AMORTISSEMENTS	INTÉRÊTS	TOTAL	
REPORT		236.854 62	366.270 54	603.125 16	
1924	31 janvier	8.789 54	7.511 14	16.300 68	388.428 84
	31 juillet	9.114 75	7.185 93	16.300 68	379.314 09
1925	31 janvier	9.114 75	7.185 93	16.300 68	370.199 34
	31 juillet	9.452 25	6.848 43	16.300 68	360.747 09
1926	31 janvier	9.452 25	6.848 43	16.300 68	351.294 84
	31 juillet	9.801 73	6.498 95	16.300 68	341.493 11
1927	31 janvier	9.801 73	6.498 95	16.300 68	331.691 38
	31 juillet	10.164 39	6.136 29	16.300 68	321.526 99
1928	31 janvier	10.164 39	6.136 29	16.300 68	311.362 60
	31 juillet	10.540 47	5.760 21	16.300 68	300.822 13
1929	31 janvier	10.540 47	5.760 21	16.300 68	290.281 66
	31 juillet	10.930 47	5.370 21	16.300 68	279.351 19
1930	31 janvier	10.930 47	5.370 21	16.300 68	268.420 72
	31 juillet	11.334 90	4.965 78	16.300 68	257.085 82
1931	31 janvier	11.334 90	4.965 78	16.300 68	245.750 92
	31 juillet	11.754 26	4.546 42	16.300 68	233.996 66
1932	31 janvier	11.754 26	4.546 42	16.300 68	222.242 40
	31 juillet	12.189 20	4.111 48	16.300 68	210.053 20
1933	31 janvier	12.189 20	4.111 48	16.300 68	197.854 »
	31 juillet	12.640 45	3.660 23	16.300 68	185.223 55
1934	31 janvier	12.640 45	3.660 23	16.300 68	172.583 10
	31 juillet	13.107 90	3.192 78	16.300 68	159.475 20
1935	31 janvier	13.107 90	3.192 78	16.300 68	146.367 30
	31 juillet	13.592 89	2.707 79	16.300 68	132.774 41
1936	31 janvier	13.592 89	2.707 79	16.300 68	119.181 52
	31 juillet	14.095 82	2.204 86	16.300 68	105.085 70
1937	31 janvier	14.095 82	2.204 86	16.300 68	90.989 88
	31 juillet	14.617 37	1.683 31	16.300 68	76.372 51
1938	31 janvier	14.617 37	1.683 31	16.300 68	61.755 14
	31 juillet	15.158 23	1.142 45	16.300 68	46.596 91
1939	31 janvier	15.158 23	1.142 45	16.300 68	31.438 68
	31 juillet	15.719 34	581 34	16.300 68	15.719 34
1940	31 janvier	15.719 34	581 34	16.300 68	
TOTAUX		634.073 »	506.974 60	1.141.047 60	

TABLEAU D'AMORTISSEMENT en 20 années, de la somme de Fr. 1.000.000

empruntée au taux d'intérêt de 3 fr. 70 o/o à la Caisse Nationale de Retraites pour la Vieillesse

(Décret du 17 Juin 1905)

ANNÉES — SEMESTRES		VERSEMENTS SEMESTRIELS			CAPITAL RESTANT DÙ APRÈS CHAQUE VERSEMENT SEMESTRIEL
		AMORTISSEMENTS	INTÉRÊTS	TOTAL	
				CAPITAL A AMORTIR	1.000.000
1906	25 août	17.100 95	18.500 00	35.600 95	982.899 05
1907	25 février	17.417 32	18.183 63	35.600 95	965.481 73
	25 août	17.739 54	17.861 41	35.600 95	947.742 19
1908	25 février	18.067 72	17.533 23	35.600 95	929.674 47
	25 août	18.401 97	17.198 98	35.600 95	911.272 50
1909	25 février	18.742 41	16.888 54	35.600 95	892.530 09
	25 août	19.089 15	16.511 80	35.600 95	873.440 94
1910	25 février	19.442 30	16.158 65	35.600 95	853.998 64
	25 août	19.801 98	15.798 97	35.600 95	834.196 66
1911	25 février	20.168 31	15.422 64	35.600 95	814.028 35
	25 août	20.541 42	15.059 53	35.600 95	793.486 93
1912	25 février	20.921 44	14.679 51	35.600 95	772.565 49
	25 août	21.308 49	14.292 46	35.600 95	751.257 00
1913	25 février	21.702 70	13.898 25	35.900 95	729.554 30
	25 août	22.104 20	13.496 75	35.600 95	707.450 10
1914	25 février	22.513 13	13.087 82	35.600 95	684.936 97
	25 août	22.929 62	12.671 33	35.600 95	662.007 35
1915	25 février	23.353 82	12.247 13	35.600 95	638.653 53
	25 août	23.785 87	11.815 08	35.600 95	614.867 66
1916	25 février	24.225 91	11.375 04	35.600 95	590.641 75
	25 août	24.674 08	10.926 87	35.600 95	565.967 67
1917	25 février	25.130 54	10.470 41	35.900 95	540.837 13
	25 août	25.595 45	10.005 50	35.600 95	515.241 68
1918	25 février	26.068 98	9.531 97	35.600 95	489.172 70
	25 août	26.551 26	9.049 69	35.600 95	462.621 44
1919	25 février	27.042 46	8.558 49	35.600 95	435.578 98
	25 août	27.542 74	8.058 21	35.600 95	408.036 24
1920	25 février	28.052 28	7.548 67	35.600 95	379.983 96
	25 août	28.571 25	7.029 70	35.600 95	351.412 71
1921	25 février	29.099 82	6.501 13	35.600 95	322.312 89
	25 août	29.638 16	5.962 79	35.600 95	292.674 73
1922	25 février	30.186 46	5.414 49	35.600 95	262.488 27
	25 août	30.744 91	4.856 04	35.600 95	231.743 36
1923	25 février	31.313 69	4.287 26	35.600 95	200.429 67
	25 août	31.892 99	3.707 96	35.600 95	168.536 68
1924	25 février	32.483 01	3.117 94	35.600 95	136.053 67
	25 août	33.083 95	2.517 00	35.600 95	102.969 72
1925	25 février	33.696 02	1.904 93	35.600 95	69.273 70
	25 août	34.319 40	1.281 55	35.600 95	34.954 30
1926	25 février	34.954 30	646 65	35.600 95	» »
TOTAL		1.000.000 »	424.038 »	1.424.038 »	

TABLEAU D'AMORTISSEMENT en 30 années de la somme de Fr. 395.936

empruntée au taux d'intérêt de 3 fr. 70 o/o à la Caisse Nationale de Retraites pour la Vieillesse

(Décret du 29 Juin 1905)

ANNÉES		VERSEMENTS SEMESTRIELS			CAPITAL
SEMESTRES		AMORTISSEMENTS	INTÉRÊTS	TOTAL	RESTANT DÙ APRÈS CHAQUE VERSEMENT SEMESTRIEL
				CAPITAL A AMORTIR	395.936 »
1906	25 août	3.655 57	7.324 82	10.980 39	392.280 43
1907	25 février	3.723 20	7.257 19	10.980 39	388.557 23
	25 août	3.792 08	7.188 31	10.980 39	384.765 15
1908	25 février	3.862 24	7.118 15	10.980 39	380.902 91
	25 août	3.933 69	7.046 70	10.980 39	376.969 22
1909	25 février	4.006 46	6.973 93	10.980 39	372.962 76
	25 août	4.080 58	6.899 81	10.980 39	368.882 18
1910	25 février	4.156 07	6.824 32	10.980 39	364.726 11
	25 août	4.232 96	6.747 43	10.980 39	360.493 15
1911	25 février	4.311 27	6.669 12	10.980 39	356.181 88
	25 août	4.391 03	6.589 36	10.980 39	351.790 85
1912	25 février	4.472 26	6.508 13	10.980 39	347.318 59
	25 août	4.555 »	6.425 39	10.980 39	342.763 59
1913	25 février	4.639 27	6.341 12	10.980 39	338.124 32
	25 août	4.725 09	6.255 30	10.980 39	333.399 23
1914	25 février	4.812 50	6.167 89	10.980 39	328.586 73
	25 août	4.901 54	6.078 85	10.980 39	323.685 19
1915	25 février	4.992 22	5.988 17	10.980 39	318.692 97
	25 août	5.084 57	5.895 82	10.980 39	313.608 40
1916	25 février	5.178 64	5.801 75	10.980 39	308.429 76
	25 août	5.274 45	5.705 94	10.980 39	303.155 31
1917	25 février	5.372 02	5.608 37	10.980 39	297.783 29
	25 août	5.471 40	5.508 99	10.980 39	292.311 89
1918	25 février	5.572 62	5.407 77	10.980 39	286.739 27
	25 août	5.675 72	5.304 67	10.980 39	281.063 55
1919	25 février	5.780 72	5.199 67	10.980 39	275.282 83
	25 août	5.887 66	5.092 73	10.980 39	269.395 17
1920	25 février	5.996 58	4.983 81	10.980 39	263.398 59
	25 août	6.107 52	4.872 87	10.980 39	257.291 07
1921	25 février	6.220 51	4.759 88	10.980 39	251.070 56
	25 août	6.335 59	4.644 80	10.980 39	244.734 97
1922	25 février	6.452 80	4.527 59	10.980 39	238.282 17
	25 août	6.572 17	4.408 22	10.980 39	231.710 »
1923	25 février	6.693 75	4.286 64	10.980 39	225.016 25
	25 août	6.817 59	4.162 80	10.980 39	218.198 66
1924	25 février	6.943 72	4.036 67	10.980 39	211.254 94
	25 août	7.072 18	3.908 21	10.980 39	204.182 76
A REPORTER.		191.753 24	214.521 19	406.274 43	

ANNÉES — SEMESTRES	VERSEMENTS SEMESTRIELS			CAPITAL RESTANT DÙ APRÈS CHAQUE VERSEMENT SEMESTRIEL
	AMORTISSEMENTS	INTÉRÊTS	TOTAL	
<i>Report.</i>	191.753 24	214.521 19	406.274 43	
1925 { 25 février	7.203 01	3.777 38	10.980 39	196.979 75
1925 { 25 août	7.336 27	3.644 12	10.980 39	189.643 48
1926 { 25 février	7.471 99	3.508 40	10.980 39	182.171 49
1926 { 25 août	7.610 22	3.370 17	10.980 39	174.561 27
1927 { 25 février	7.751 01	3.229 38	10.980 39	166.810 26
1927 { 25 août	7.894 40	3.085 99	10.980 39	158.915 86
1928 { 25 février	8.040 45	2.939 94	10.980 39	150.875 41
1928 { 25 août	8.189 20	2.791 19	10.980 39	142.686 21
1929 { 25 février	8.340 70	2.639 69	10.980 39	134.345 51
1929 { 25 août	8.495 »	2.485 39	10.980 39	125.850 51
1930 { 25 février	8.652 16	2.328 23	10.980 39	117.198 35
1930 { 25 août	8.812 22	2.168 17	10.980 39	108.386 13
1931 { 25 février	8.975 24	2.005 15	10.980 39	99.410 89
1931 { 25 août	9.141 28	1.839 11	10.980 39	90.269 61
1932 { 25 février	9.310 40	1.669 99	10.980 39	80.959 21
1932 { 25 août	9.482 65	1.497 74	10.980 39	71.476 56
1933 { 25 février	9.658 08	1.322 31	10.980 39	61.818 48
1933 { 25 août	9.836 75	1.143 64	10.980 39	51.981 73
1934 { 25 février	10.018 73	961 66	10.980 39	41.963 »
1934 { 25 août	10.204 08	776 31	10.980 39	31.758 92
1935 { 25 février	10.392 86	587 53	10.980 39	21.366 06
1935 { 25 août	10.585 12	395 27	10.980 39	10.780 94
1936 { 25 février	10.780 94	199 45	10.980 39	
TOTAUX	395 933 »	262.887 40	658.823 40	

TABLEAU D'AMORTISSEMENT en 30 années, de la somme de Fr. 1.333.300

empruntée au taux d'intérêt de 3 fr. 70 $\frac{0}{0}$ à la Société civile « Les Prévoyants de l'Avenir »

(Décret du 1^{er} Septembre 1906)

DÉSIGNATION DES ANNUITÉS	AMORTISSEMENTS	INTÉRÊTS	TOTAL	CAPITAL
				RESTANT DÙ APRÈS CHAQUE VERSEMENT ANNUEL
			CAPITAL A AMORTIR	1.333.300 »
1907... 31 décembre	24.989 06	49.332 10	74.321 16	1.308.310 94
1908... »	25.913 66	48.407 50	74.321 16	1.282.397 28
1909... »	26.872 47	47.448 69	74.321 16	1.255.524 81
1910... »	27.866 75	46.454 41	74.321 16	1.227.658 06
1911... »	28.897 82	45.423 34	74.321 16	1.198.760 24
1912... »	29.967 04	44.354 12	74.321 16	1.168.793 20
1913... »	31.075 82	43.245 34	74.321 16	1.137.717 38
1914... »	32.225 62	42.095 54	74.321 16	1.105.491 76
1915... »	33.417 97	40.903 19	74.321 16	1.072.073 79
1916... »	34.654 43	39.666 73	74.321 16	1.037.419 36
1917... »	35.936 64	38.384 52	74.321 16	1.001.482 72
1918... »	37.266 30	37.054 86	74.321 16	964.216 42
1919... »	38.645 15	35.676 01	74.321 16	925.571 27
1920... »	40.075 02	34.246 14	74.321 16	885.496 25
1921... »	41.557 80	32.763 36	74.321 16	843.938 45
1922... »	43.095 44	31.225 72	74.321 16	800.843 01
1923... »	44.689 97	29.631 19	74.321 16	756.153 04
1924... »	46.343 50	27.977 66	74.321 16	709.809 54
1925... »	48.058 21	26.262 95	74.321 16	661.751 33
1926... »	49.836 36	24.484 80	74.321 16	611.914 97
1927... »	51.680 31	22.640 85	74.321 16	560.234 66
1928... »	53.592 48	20.728 68	74.321 16	506.642 18
1929... »	55.575 40	18.745 76	74.321 16	451.066 78
1930... »	57.631 69	16.689 47	74.321 16	393.435 09
1931... »	59.764 06	14.557 10	74.321 16	333.671 03
1932... »	61.975 33	12.345 83	74.321 16	271.695 70
1933... »	64.268 42	10.052 74	74.321 16	207.427 28
1934... »	66.646 35	7.674 81	74.321 16	140.700 93
1935... »	69.112 27	5.208 89	74.321 16	71.668 66
1936... »	71.669 42	2.651 74	74.321 16	
TOTAUX.	1.333.300 76	896.334 04	2.229.634 80	

TABLEAU D'AMORTISSEMENT, en 30 années, de la somme de Fr. 500.000

empruntée au taux d'intérêt de 3 fr. 70 % à la Société civile « Les Prévoyants de l'Avenir »

(Décret du 19 Décembre 1906)

DÉSIGNATION DES ANNUITÉS	AMORTISSEMENTS	INTÉRÊTS	TOTAL	CAPITAL
				RESTANT DÙ APRÈS CHAQUE VERSEMENT ANNUEL
			CAPITAL A AMORTIR	500.000 »
1908... 1 ^{er} mai	9.371 13	18.500 00	27.871 13	490.628 87
1909... »	9.717 86	18.153 27	27.871 13	480.911 01
1910... »	10.077 42	17.793 71	27.871 13	470.833 59
1911... »	10.450 29	17.420 84	27.871 13	460.383 30
1912... »	10.836 95	17.034 18	27.871 13	449.546 35
1913... »	11.237 92	16.633 21	27.871 13	436.308 43
1914... »	11.653 72	16.217 41	27.871 13	426.654 71
1915... »	12.084 91	15.786 22	27.871 13	414.569 80
1916... »	12.532 05	15.339 08	27.871 13	402.037 75
1917... »	12.995 74	14.875 39	27.871 13	389.042 01
1918... »	13.476 58	14.394 55	27.871 13	375.565 43
1919... »	13.975 21	13.895 92	27.871 13	361.590 22
1920... »	14.492 29	13.378 84	27.871 13	347.097 93
1921... »	15.028 51	12.842 62	27.871 13	332.069 42
1922... »	15.584 56	12.286 57	27.871 13	316.484 86
1923... »	16.161 19	11.709 94	27.871 13	300.323 67
1924... »	16.759 15	11.111 98	27.871 13	283.564 52
1925... »	17.379 24	10.491 89	27.871 13	266.185 28
1926... »	18.022 27	9.848 86	27.871 13	248.163 01
1927... »	18.689 10	9.182 03	27.871 13	229.473 91
1928... »	19.380 60	8.490 53	27.871 13	210.093 31
1929... »	20.097 68	7.773 45	27.871 13	189.995 63
1930... »	20.841 29	7.029 84	27.871 13	169.154 34
1931... »	21.612 42	6.258 71	27.871 13	147.541 92
1932... »	22.412 08	5.459 05	27.871 13	125.129 84
1933... »	23.241 33	4.629 80	27.871 13	101.888 51
1934... »	24.101 26	3.769 87	27.871 13	77.787 25
1935... »	24.993 00	2.878 13	27.871 13	52.794 25
1936... »	25.917 74	1.953 39	27.871 13	26.876 51
1937... »	26.876 70	994 43	27.871 13	»
TOTAUX.	500.000 19	336.133 71	836.133 90	

TABLEAU D'AMORTISSEMENT en 40 années de la somme de Fr. 7.000.000

empruntée au taux d'intérêt de 3 fr. 68 o/o à la Caisse Nationale
des retraites pour la vieillesse

(Décret du 25 juin 1907)

ANNÉES — SEMESTRES		VERSEMENTS		TOTAL	CAPITAL RESTANT DÙ APRÈS CHAQUE VERSEMENT
		AMORTISSEMENTS	INTÉRÊTS		
				CAPITAL A AMORTIR	7.000.000 »
1908	25 août	39.029 98	128.800 00	167.829 98	6.960.970 02
1909	25 février	39.748 13	128.081 85	167.829 98	6.921.221 89
	25 août	40.479 50	127.350 48	167.829 98	6.880.742 39
1910	25 février	41.224 32	126.605 66	167.829 98	6.839.518 07
	25 août	41.982 85	125.847 13	167.829 98	6.797.535 22
1911	25 février	42.755 32	125.074 66	167.829 98	6.754.779 90
	25 août	43.542 02	124.287 96	167.829 98	6.711.237 88
1912	25 février	44.343 19	123.486 79	167.829 98	6.666.894 69
	25 août	45.159 11	122.670 87	167.829 98	6.621.735 58
1913	25 février	45.990 04	121.839 94	167.829 98	6.575.745 54
	25 août	46.836 25	120.993 73	167.829 98	6.528.909 29
1914	25 février	47.698 04	120.131 94	167.829 98	6.481.211 25
	25 août	48.575 68	119.254 30	167.829 98	6.432.635 57
1915	25 février	49.469 47	118.360 51	167.829 98	6.383.166 10
	25 août	50.379 71	117.450 27	167.829 98	6.332.786 39
1916	25 février	51.306 70	116.523 28	167.829 98	6.281.479 69
	25 août	52.250 74	115.579 24	167.829 98	6.229.228 95
1917	25 février	53.212 16	114.617 82	167.829 98	6.176.016 79
	25 août	54.191 26	113.638 72	167.829 98	6.121.825 53
1918	25 février	55.188 38	112.641 60	167.829 98	6.066.637 15
	25 août	56.203 85	111.626 13	167.829 98	6.010.433 30
1919	25 février	57.238 00	110.591 98	167.829 98	5.953.195 30
	25 août	58.291 18	109.538 80	167.829 98	5.894.904 12
1920	25 février	59.363 73	108.466 25	167.829 98	5.835.540 39
	25 août	60.456 03	107.373 95	167.829 98	5.775.084 36
1921	25 février	61.568 42	106.261 56	167.829 98	5.713.515 94
	25 août	62.701 28	105.128 70	167.829 98	5.650.814 66
1922	25 février	63.854 98	103.975 00	167.829 98	5.586.959 68
	25 août	65.029 91	102.800 07	167.829 98	5.521.929 77
1923	25 février	66.226 46	101.603 52	167.829 98	5.455.703 31
	25 août	67.445 03	100.384 95	167.829 98	5.388.258 28
1924	25 février	68.686 02	99.143 96	167.829 98	5.319.572 26
	25 août	69.949 84	97.880 14	167.829 98	5.249.622 42
1925	25 février	71.236 92	96.593 06	167.829 98	5.178.385 50
	25 août	72.547 68	95.282 30	167.829 98	5.105.837 82
A REPORTER.		1.894.162 18	3.979.887 12	5.874.049 30	

ANNÉES — SEMESTRES		VERSEMENTS		TOTAL	CAPITAL RESTANT DÙ APRÈS CHAQUE VERSEMENT
		AMORTISSEMENTS	INTÉRÊTS		
REPORT.		1.894.162 18	3.979.887 12	5.874.049 30	
1926	25 février	73.882 55	93.947 43	167.829 98	5.031.955 27
	25 août	75.241 99	92.587 99	167.829 98	4.956.713 28
1927	25 février	76.626 44	91.203 54	167.829 98	4.880.086 84
	25 août	78.036 37	89.793 61	167.829 98	4.802.050 47
1928	25 février	79.472 24	88.357 74	167.829 98	4.722.578 23
	25 août	80.934 53	86.895 45	167.829 98	4.641.643 70
1929	25 février	82.423 72	85.406 26	167.829 98	4.559.219 98
	25 août	83.940 32	83.889 66	167.829 98	4.475.279 66
1930	25 février	85.484 82	82.345 16	167.829 98	4.389.794 84
	25 août	87.057 74	80.772 24	167.829 98	4.302.737 10
1931	25 février	88.659 61	79.170 37	167.829 98	4.214.077 49
	25 août	90.290 94	77.539 04	167.829 98	4.123.786 55
1932	25 février	91.952 30	75.877 68	167.829 98	4.031.834 25
	25 août	93.644 22	74.185 76	167.829 98	3.938.190 03
1933	25 février	95.367 27	72.462 71	167.829 98	3.842.822 76
	25 août	97.122 03	70.707 95	167.829 98	3.745.700 73
1934	25 février	98.909 08	68.920 90	167.829 98	3.646.791 65
	25 août	100.729 00	67.100 98	167.829 98	3.546.062 65
1935	25 février	102.582 42	65.247 56	167.829 98	3.443.480 23
	25 août	104.469 93	63.360 05	167.829 98	3.339.010 30
1936	25 février	106.392 18	61.437 80	167.829 98	3.232.618 12
	25 août	108.349 80	59.480 18	167.829 98	3.124.268 32
1937	25 février	110.343 43	57.486 55	167.829 98	3.013.924 89
	25 août	112.373 75	55.456 23	167.829 98	2.901.551 14
1938	25 février	114.441 43	53.388 55	167.829 98	2.787.109 71
	25 août	116.547 15	51.282 83	167.829 98	2.670.562 56
1939	25 février	118.691 62	49.138 36	167.829 98	2.551.870 94
	25 août	120.875 54	46.954 44	167.829 98	2.430.995 40
1940	25 février	123.099 65	44.730 33	167.829 98	2.307.895 75
	25 août	125.364 69	42.465 29	167.829 98	2.182.531 06
1941	25 février	127.671 40	40.158 58	167.829 98	2.054.859 66
	25 août	130.020 55	37.809 43	167.829 98	1.924.839 11
1942	25 février	132.412 93	35.417 05	167.829 98	1.792.426 18
	25 août	134.849 33	32.980 65	167.829 98	1.657.576 85
1943	25 février	137.330 56	30.499 42	167.829 98	1.520.246 29
	25 août	139.857 44	27.972 54	167.829 98	1.380.388 85
1944	25 février	142.430 82	25.399 16	167.829 98	1.237.958 03
	25 août	145.051 55	22.778 43	167.829 98	1.092.906 48
1945	25 février	147.720 50	20.109 48	167.829 98	945.185 98
	25 août	150.438 56	17.391 42	167.829 98	794.747 42
1946	25 février	153.206 63	14.623 35	167.829 98	641.540 79
	25 août	156.025 63	11.804 35	167.829 98	485.515 16
1947	25 février	158.896 50	8.933 48	167.829 98	326.618 66
	25 août	161.820 20	6.009 78	167.829 98	164.798 46
1948	25 février	164.798 46	3.031 52	167.829 98	» »
TOTAUX.		7.000.000 »	6.426.398 40	13.426.398 40	

TABLE DES MATIÈRES

DÉSIGNATION DES ARTICLES	N° DES PAGES des		DÉSIGNATION DES ARTICLES	N° DES PAGES des	
	RECETTES	DÉPENSES		RECETTES	DÉPENSES
A					
Abattoir	8	19 65	Cours d'Histoire de Lille	»	24
Achats de terrains	»	19	Cours de Langues vivantes	»	24.80
Actes administratifs	9	»	Cours de Typographie	»	23
Affaires militaires	»	14.47	Crèche	11	20.67
Aliénés	»	21	Crochet (Droits de)	7	»
Aqueducs	»	18	D		
Archives } modernes	»	14.47	Dactylographie	»	14.47
} anciennes	»	25.82	Dépenses imprévues	»	26
Asile de nuit	»	20.67	Désinfections	9	18
Assistance obligatoire aux vieillards	9	21	Dessèchement de la vallée de la Deûle	»	18
Assurance des biens communaux	»	16	Dettes arriérées	»	26
Attribution sur amendes	5	»	Distribution de prix dans les écoles primaires	»	22.72
Avances aux employés	11	14	Dotation Colbrant	11	24.81
Aveugles } bourses	»	21	Droits de place	7	»
} instruction	»	23	E		
B			Eaux	8	17.64.65
Bains à prix réduits	8	17.65	Eclairage	10	17.64
Bibliothèques	»	25.82	Ecole des arts et métiers	»	24
Bornes postales	»	19	Ecole des Beaux-Arts	10	24.80
Bureau d'assistance	»	14.47	Ecoles maternelles	»	22.71.74
Bureau de bienfaisance	»	20	Ecole de natation	8	17.65
Bureau d'Hygiène	9	18.65	Ecole pratique d'industrie	9	23.79
C			Ecoles primaires élémentaires	»	22.23.71 75 à 78
Caisse des Ecoles	»	20	Ecoles primaires supérieures	9	22.72.73.78
Caisse des Retraites	»	15.49 à 57	Ecole régionale d'architecture	10	24.80
Casernement des troupes de la garnison	»	19	Ecoles Rollin, Montesquieu, etc.	9	22.73
Catalogues des Musées	9	»	Ecole supérieure de commerce	»	24
Centimes ordinaires	5	»	Economat	»	15.60
Centimes extraordinaires	12	»	Eglise St-Maurice. Toitures	»	28
Chaire de Zoologie	»	24	Egouts et canaux	»	18.65
Chaire spéciale d'Agriculture	»	24	Elections	»	14.47
Chaises	7	»	Emprunts	12 et 13	27.28.84 à 97
Chauffage	»	16	Enfants assistés	10	21
Chauffoirs publics	»	20.67	Enregistrement de loyers d'étaux	10	26
Chaussées empierrées	»	19.65	Enrôlements volontaires	10	»
Chaussées pavées	»	18	Enseignement primaire. Direction	»	22.71
Chemins vicinaux	»	18.65	Enseignement supérieur. Bourses	»	23
Chevaux et Voitures	5	»	Entrepôts	8	15.60
Chèvres du Jardin Vauban	8	17.62	Entretien des propriétés communales	»	17.61
Chiens	5	16	Etat Civil	9	14.47
Cimetières	9	15.59	Expédition des déclarations d'étrangers	9	»
Congrès des Sciences	»	28	F		
Consell des Prud'hommes	9	15.61	Facultés	»	17.23.24
Conservatoire	10	24.81.82	Fêtes	»	14.26.47.48
Contributions des biens communaux	»	16	Finances et Contrôle	»	15.48
Contributions (Bureau des)	»	14.47	Foires	7	16
Cours de Chauffeurs	»	24	Fondation Leleux	11	21.68.69.70
Cours d'Economie politique	»	24	Fondations Boucher de Perthes, Henry Violette et Vermeulen-Dumoulin	»	22
Cours de Filature et de Tissage	11	24	Fondations Rameau et Lardemer	»	24

TABLE DES MATIÈRES (SUITE)

DÉSIGNATION DES ARTICLES	N° DES PAGES des		DÉSIGNATION DES ARTICLES	N° DES PAGES des	
	RECETTES	DÉPENSES		RECETTES	DÉPENSES
Fondation Brasseur	»	25.83	Ponts, Passerelles.	»	18.19
Fourneaux économiques	11	21	Postes et Télégraphes	»	16.61
Fournitures classiques	»	22.72	Presbytères	35	»
Frais d'actes, de procédure, etc.	»	16	Prêt d'honneur aux Etudiants.	»	23
Frais de représentation du Maire.	»	26	Prison municipale	»	15.59
Frais de vente de terrains	13	27	Promenades et Jardins	»	17.61
Frais de voyage des membres du Conseil municipal.	»	26	Propreté publique.	»	17.64
Fumiers	8	»	R		
G			Recette municipale	»	14.48
Garde-corps	»	18	Recettes accidentelles	13	»
Gardes des jardins	»	21.59	Redevances annuelles	6.36 à 45	»
H			Remboursement de frais de pavage.	10	19
Habillement.	»	15.60	Rentes immobilisées.	6.45 et 46	»
Halles.	7	19.65	Réseau téléphonique.	»	16.61
Horloges	»	16.61	Réservistes et Territoriaux.	»	20
I			S		
Impôts sur emprunts	13	28	Sanatoria	»	21
Indemnités aux employés et ouvriers	»	15	Santé publique (Contingent)	»	18
Inhumation des indigents	11	21	Sapeurs-pompiers.	»	19.66.67
Institut Pasteur	»	18	Secrétariat	»	14.47
Institut industriel du Nord.	»	24	Secours aux indigents de passage	»	21
Intérêts des fonds placés au Trésor	9	»	Service médical de jour et de nuit.	»	18
J			Sourds-muets	»	21
Jardins	»	17.62	Sous-locations de propriétés prises en bail	6.36	»
Jaugeage au dépotoir	7	»	Stationnement de bateaux.	7	»
Justice de paix.	»	15	Sténographie	»	14.47
L			Subventions de l'Etat et autres	9.10.13	»
Laboratoire	9	18.19	Subventions ou subsides à diverses Sociétés	»	20 à 25
Logements militaires.	11	20	Suppression du budget des Cultes	11	»
Location de propriétés	6.32 à 35	»	Surveillance, quartier de l'Hippodrome	10	»
Location de salles municipales	11	26	Surtaxes sur alcools.	13	»
Loyers divers	»	17.62.63	T		
Lycées	9	23.79	Taxes de remplacement	6	16
M			Théâtre	11	25
Marchés divers	7	»	Traitement des filles soumises	9	18
Médecins de l'Etat-Civil.	»	18	Tramways	7	»
Musées	»	25.83	Transport de malades	»	18
O			Transport de la voiture cellulaire	»	14.48
Octrois	7	15.58	Travaux auxiliaires	»	14.47
Œuvre Pie Wicar.	»	24.82	Travaux d'entretien des bâtiments	»	17
P			Travaux municipaux (Service des).	»	14.48
Palais d'Eté.	6	»	U		
Pensions d'élèves artistes	»	24	Urinoirs	»	19
Pensions diverses.	»	15.57	V		
Permis de chasse	5	»	Vaccinations	»	18
Pesage	7	15.59	Vannages.	»	18.19
Police.	10	15.58.59	Vente à la criée	8	»
Pompes publiques.	»	19	Vente de terrains.	13	»
			Vidange	»	17
			Vieux matériaux	8	»
			Voirie.	7	»

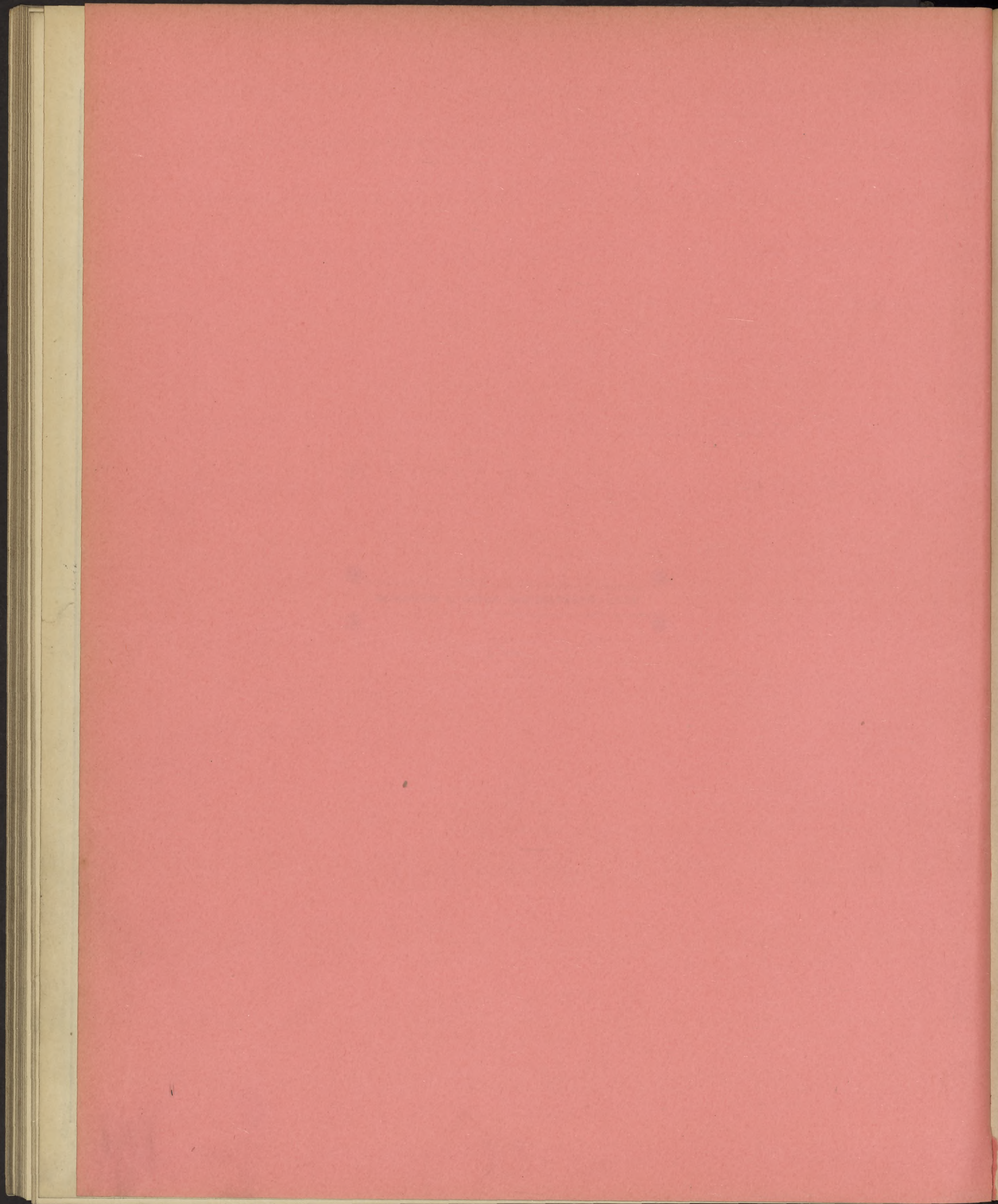

DÉPARTEMENT DU NORD

VILLE DE LILLE

BUDGET SUPPLÉMENTAIRE

de l'Exercice 1909



IMPRIMERIE A. DEVOS
LILLE — 204, Rue Solférino, 204, LILLE
1909

RESUMÉ DE LA SITUATION FINANCIÈRE RÉSULTANT DU COMPTE ADMINISTRATIF DE 1908

L'exercice 1908, en comparant seulement les recettes réalisées et les dépenses acquittées, présente **un excédent de recettes** de 929.583 18

Il y a lieu d'ajouter à cet excédent, qui va former le premier article du budget supplémentaire de l'exercice 1909 :

1° **Les restes à recouvrer** ayant pour objet les produits dont les titres existaient au 31 décembre 1908, mais qui n'ont pas été encaissés avant le 31 mars dernier, date de la clôture de l'exercice. Ces produits vont être compris dans le chapitre premier, articles 1 à 29 inclusivement du budget supplémentaire pour un total de 1.971.830 24

2° **Les recettes non réalisées** dont les titres justificatifs n'avaient pas été arrêtés au 31 décembre et qui, par suite, ont dû être portés sur l'exercice 1909. Ces titres sont compris au chapitre 2 des recettes du budget supplémentaire, articles 30 à 41, pour un total de . . . 177.149 57

3° **Les recettes nouvelles** 1.081.276 42

Total 4.159.839 41

Mais, d'autre part, il y a lieu de déduire de cet ensemble des ressources :

1° **Les restes à payer** inscrits au paragraphe 1^{er} et s'élevant à la somme de 13.437 13

2° **Les crédits réservés pour dépenses à continuer**, et s'élevant à 2.241.930 81

Ensemble. 2.255.367 94

La disponibilité réelle afférente à l'exercice 1908, s'élève donc à 1.904.471 47 de laquelle il faut retrancher les crédits d'ensemble 1.130.951 25 votés par le Conseil municipal, depuis le 1^{er} Janvier 1909.

La somme réelle dont il peut être disposé par le Conseil Municipal au budget supplémentaire de 1909, s'élève donc à 773.520 22

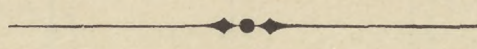

DÉPARTEMENT DU NORD

VILLE DE LILLE

BUDGET SUPPLÉMENTAIRE
de l'Exercice 1909

TITRE I^{er}. — RECETTES

N ^o D'ORDRE			NATURE DES RECETTES	RECETTES PROPOSÉES		RECETTES ADMISES	OBSERVATIONS																																																								
du B. S. de 1909 1	des Budgets de 1908 2	du C. A. de 1908 3		PAR LE CONSEIL MUNICIPAL 5	PAR LE PRÉFET 6			7	8																																																						
CHAPITRE I																																																															
Excédent et restes à recouvrer de l'exercice 1908																																																															
§ I. — EXCÉDENT																																																															
Résultat de l'exercice 1908. — Excédent des recettes réalisées sur les dépenses acquittées																																																															
				929.583 18	929.583 18	929.583 18																																																									
TOTAL du § I.				929.583 18	929.583 18	929.583 18																																																									
§ 2. — RESTES A RECOUVRER DE L'EXERCICE 1908																																																															
1	B. S. 1	99	Restauration du Lycée Faidherbe. — Part de l'Etat. (Exercice 1902)	12.500 »	12.500 »	12.500 »	<p>(1) Ces droits doivent être rétablis comme suit, en exécution de l'arrêt du Conseil de Préfecture en date du 18 Juin 1909 :</p> <table border="1" style="width: 100%; border-collapse: collapse;"> <thead> <tr> <th></th> <th>PRÉVISIONS</th> <th>RÉDUCTIONS</th> <th>RESTES A RECOUVRER</th> </tr> </thead> <tbody> <tr> <td>1906...</td> <td style="text-align: right;">9.408 »</td> <td style="text-align: right;">7.892 67</td> <td style="text-align: right;">1.515 33</td> </tr> <tr> <td>1907...</td> <td style="text-align: right;">12.100 »</td> <td style="text-align: right;">5.400 »</td> <td style="text-align: right;">47.100 »</td> </tr> <tr> <td>1908...</td> <td style="text-align: right;">46.853 55</td> <td style="text-align: center;">—</td> <td style="text-align: right;">48.353 55*</td> </tr> <tr> <td>Titre complémentaire</td> <td style="text-align: right;">4.500 »</td> <td style="text-align: center;">—</td> <td style="text-align: center;">—</td> </tr> <tr> <td></td> <td style="text-align: right; border-top: 1px solid black;">110.261 53</td> <td style="text-align: right; border-top: 1px solid black;">13.292 67</td> <td style="text-align: right; border-top: 1px solid black;">96.968 88</td> </tr> <tr> <td colspan="3"></td> <td style="text-align: right;">* La somme de 48.353 55</td> </tr> <tr> <td colspan="3"></td> <td style="text-align: right;">se décompose ainsi :</td> </tr> <tr> <td colspan="3"></td> <td style="text-align: right;">Exercice 1908. 46.200 »</td> </tr> <tr> <td colspan="3"></td> <td style="text-align: right;">Titre complémentaire 4.500 »</td> </tr> <tr> <td colspan="3"></td> <td style="text-align: right;">Fourgons. 482 70</td> </tr> <tr> <td colspan="3"></td> <td style="text-align: right; border-top: 1px solid black;">47.882 70</td> </tr> <tr> <td colspan="3"></td> <td style="text-align: right;">Autres reports de droits de voirie. 470 85</td> </tr> <tr> <td colspan="3"></td> <td style="text-align: right; border-top: 1px solid black; border-bottom: 3px double black;">Total égal 48.353 55</td> </tr> </tbody> </table>		PRÉVISIONS	RÉDUCTIONS	RESTES A RECOUVRER	1906...	9.408 »	7.892 67	1.515 33	1907...	12.100 »	5.400 »	47.100 »	1908...	46.853 55	—	48.353 55*	Titre complémentaire	4.500 »	—	—		110.261 53	13.292 67	96.968 88				* La somme de 48.353 55				se décompose ainsi :				Exercice 1908. 46.200 »				Titre complémentaire 4.500 »				Fourgons. 482 70				47.882 70				Autres reports de droits de voirie. 470 85				Total égal 48.353 55
	PRÉVISIONS	RÉDUCTIONS	RESTES A RECOUVRER																																																												
1906...	9.408 »	7.892 67	1.515 33																																																												
1907...	12.100 »	5.400 »	47.100 »																																																												
1908...	46.853 55	—	48.353 55*																																																												
Titre complémentaire	4.500 »	—	—																																																												
	110.261 53	13.292 67	96.968 88																																																												
			* La somme de 48.353 55																																																												
			se décompose ainsi :																																																												
			Exercice 1908. 46.200 »																																																												
			Titre complémentaire 4.500 »																																																												
			Fourgons. 482 70																																																												
			47.882 70																																																												
			Autres reports de droits de voirie. 470 85																																																												
			Total égal 48.353 55																																																												
2	2	100	Exercice 1906 9.408 »																																																												
	11	109	Exercice 1907 52.500 »																																																												
	B. O. 22	22	Exercice 1908 46.853 55	108.761 55	(4) 108.761 55	108.761 55																																																									
Recettes accidentelles :																																																															
3	B. S. 4	102	Exercice 1906 751 75																																																												
	19	117	Exercice 1907 851 20																																																												
	B. E. 11	93	Exercice 1908 1.495 69	3.098 64	3.098 64	3.098 64																																																									
A REPORTER.				124.360 19	124.360 19	124.360 19																																																									

N° D'ORDRE			NATURE DES RECETTES	RECETTES PROPOSÉES		RECETTES ADMISES	OBSERVATIONS
du B. S. de 1909	des Budgets de 1908	du C. A. de 1908		PAR LE CONSEIL MUNICIPAL	PAR LE PRÉFET		
1	2	3	4	5	6	7	8
			REPORT.	124.360 19	124.360 19	124.360 19	(1)
4	B. S. 5	103	Emprunt de 1.333.300 fr. autorisé par décret du 1 ^{er} septembre 1906. Réalisation.	800.000 »	(1) 800.000 »	800.000 »	SITUATION DE L'EMPRUNT INSCRIT A L'ART. 4 Le montant de l'emprunt autorisé est de 1.333 300 » Il a été réalisé à la clôture de l'exercice 533.300 » Reste à réaliser 800.000 »
5	15	113	Abonnement pour fournitures classiques aux élèves des écoles primaires supérieures de garçons et de filles. (Exercice 1907).	10 »	10 »	10 »	EMPLOI EN DÉPENSE DE L'EMPRUNT Il a été payé sur le montant de l'emprunt (voir compte de 1908) 1.282.493 04 Montant des ressources créées (y compris 41.863,45 de subventions diverses). 1.375.463 45 Reste à payer 92.970 44
6	B. S. 20	118	Postes et télégraphes. — Bureau auxiliaire, rue de Jemmapes. (Exercice 1907)	613 20	613 20	613 20 »	Dont : Dépenses inscrites à l'art. 63 75.000 » Dépenses inscrites art. 68 et 69 2.124 86 77.124 86 Reste sans emploi 15.845 58
7	21	119	Recette auxiliaire des postes : Pont de Cantelieu. Télégraphe-téléphone. (Exercice 1907)	1.196 20	1.196 20	1.196 20	
8	22	120	Lycée Fénelon. — Travaux complémentaires. — Part de l'Etat. (Exercice 1907).	68.285 85	68.285 85	68.285 85	
9	27	125	Emprunt de 7.000.000 fr. autorisé par décret du 25 juin 1907. Réalisation	794.746 70	(2) 794.746 70	794.746 70	(2) Voir situation de l'emprunt au compte de 1908 art. 125.
10	28	126	Subvention de la Société électrique Lille-Roubaix-Tourcoing. (Délibération du 10 août 1906).	150.000 »	150.000 »	150.000 »	
11	31	129	Droits de voirie. — Droit de stationnement des voitures de tramways. — Service des fourgons. (Exercice 1907)	182 40	182 40	182 40	
12	B. O. 2	2	Huit centimes sur le principal des quatre contributions directes pour les dépenses de l'enseignement primaire. Remboursement par l'Etat. (Exercice 1908)	19.963 32	19.963 32	19.963 32	
13	5	5	Taxe municipale sur les chiens. (Exercice 1908)	2.103 40	2.103 40	2.103 40	
14	9	9	Taxe municipale sur les chevaux, mules, mulets, automobiles, voitures et taxe sur les billards. (Exercice 1908)	359 17	359 17	359 17	
15	10	10	Taxe municipale sur les cercles. (Exercice 1908)	2.144 69	2.144 69	2.144 69	
16	11	11	Taxe municipale sur la propriété bâtie. (Exercice 1908).	43 04	43 04	43 04	
17	12	12	Taxe municipale sur la propriété non bâtie. (Exercice 1908)	7 77	7 77	7 77	
18	13	13	Location de propriétés communales. (Exercice 1908).	4.181 11	4.181 11	4.181 11	
19	16	16	Redevances annuelles pour tolérances accordées sur ou sous la voie publique. (Exercice 1908).	492 »	492 »	492 »	
20	25	25	Droits de place aux halles, foires et marchés. (Exercice 1908).	115 92	115 92	115 92	
21	27	27	Abattoir. (Exercice 1908)	20 »	20 »	20 »	
			A REPORTER.	1.968.824 96	1.968.824 96	1.968.824 96	

N° D'ORDRE			NATURE DES RECETTES	RECETTES PROPOSÉES		RECETTES ADMISES	OBSERVATIONS	
du B. S. de 1909 1	des Budgets de 1908 2	du C. A. de 1908 3		PAR LE CONSEIL MUNICIPAL 5	PAR LE PRÉFET 6			7
			REPORT.	1.968.824 96	1.968.824 96	1.968.824 96		
22	32	32	Rétribution pour les cours spéciaux et les études aux écoles Rollin, Montesquieu, Descartes et Louis Blanc. (Exercice 1908).	980 21	930 21	980 21		
23	42	42	Distribution d'eau. (Exercice 1908).	402 »	402 »	402 »		
24	46	47	Remboursement à la ville des frais de traitement des filles syphilitiques à l'hôpital. (Exercice 1908).	10 80	10 80	10 80		
25	B. O. 47	48	Désinfections à domicile. (Exercice 1908).	8 80	8 80	8 80		
26	61	64	Remboursement par les Compagnies du gaz, les particuliers et les entrepreneurs des eaux, des frais de pavage et de canalisation exécutés par la ville. (Exercice 1908)	3 75	3 75	3 75		
27	71	74	Remboursement par les employés municipaux d'avances faites par la Ville. (Exercice 1908).	344 82	344 82	344 82		
28	B. S. 42	140	Rue de Rivoli. — Classement. — Participation des riverains. (Exercice 1908)	1.320 60	1.320 60	1.320 60		
29	43	141	Rue du Bel-Air. — Classement. — Participation des riverains. (Exercice 1908)	234 30	234 30	234 30		
			TOTAUX DU § 2.	1.971.830 24	1.971.830 24	1.971.830 24		
			REPORTS DU § 1.	929.583 18	929.583 18	929.583 18		
			TOTAUX DU CHAPITRE 1 ^{er}	2.901.413 42	2.901.413 42	2.901.413 42		
			CHAPITRE II					
			RECETTES NON RÉALISÉES DES EXERCICES ANTÉRIEURS ET POUR LESQUELLES AUCUN TITRE DE PERCEPTION N'A PU ÊTRE ÉTABLI					
30	B. S. 31	129	Droits de voirie. — Droit de stationnement des voitures de tramways en service supplémentaire pendant les années 1907-1908.	18.000 »	(1) 18.000 »	18.000 »		
			A REPORTER.	18.000 »	18.000 »	18.000 »		

(1) Recettes restant à recouvrer :

Exercice 1907	5.606 30
— 1908	9.208 75
Total	14.815 05
Prévision	11.000 »
Différence	3.814 95

N°s D'ORDRE			NATURE DES RECETTES	RECETTES PROPOSÉES		RECETTES ADMISES	OBSERVATIONS
du B. S. de 1909	des Budgets de 1908	du C. A. de 1908		PAR LE CONSEIL MUNICIPAL	PAR LE PRÉFET		
1	2	3	4	5	6	7	8
			REPORTS.	18.000 »	18.000 »	18.000 »	
31	B. S. 32	130	Participation de l'Etat dans les dépenses d'assistance obligatoire aux infirmes et aux incurables privés de ressources :				
			Exercice 1907	5.000 »			
			Exercice 1908	19.000 »			
				24.000 »	24.000 »	24.000 »	
32	35	133	Ancien Palais Rihour. — Conclave. — Travaux de couverture. — Subvention de l'Etat.	8.000 »	8.000 »	8.000 »	
33	36	134	Petit lycée de garçons. — Transfert. — Part de l'Etat.	10.000 »	10.000 »	10.000 »	
34	37	135	Ecole Florian. — Transfert. — Part de l'Etat.	15.923 »	15.923 »	15.923 »	
35	38	136	Lycée Faidherbe. — Bains douches. Part de l'Etat.	5.056 50	5.056 50	5.056 50	
36	39	137	Lycée Fénelon. — Règlement de compte. — Part de l'Etat.	41.972 81	41.972 81	41.972 81	
37	50	148	Rue Destailleurs prolongée. — Classement. — Participation des riverains	11.000 »	11.000 »	11.000 »	
38	53	151	Participation de la Chambre de Commerce dans les frais d'acquisition d'immeubles en vue de l'érection d'une bourse de commerce (Ordre)	23.434 37	23.434 37	23.434 37	
39	57	155	Chambre de Commerce. — Loyers et contributions de maisons expropriées perçus pour son compte. — (Ordre)	7.302 35	7.302 35	7.302 35	
40	60	158	Lycée Faidherbe. — Réception définitive des travaux. — Reprise de vieux matériaux.	4.795 54	4.795 54	4.795 54	
41	B. O. 49 bis	52	Participation de l'Etat dans les dépenses du bureau d'hygiène en 1908	7.665 »	7.665 »	7.665 »	
TOTAUX DU CHAPITRE II.				177.149 57	177.149 57	177.149 57	

N° D'ORDRE			NATURE DES RECETTES	RECETTES PROPOSÉES		RECETTES ADMISES	OBSERVATIONS
du B. S. de 1909	des Budgets de 1908	du C. A. de 1908		PAR LE CONSEIL MUNICIPAL	PAR LE PRÉFET		
1	2	3	4	5	6	7	8
CHAPITRE III							
RECETTES NOUVELLES							
42	»	»	Assurances. — Règlement de sinistre. — Lycée Fénelon (Ordre).	1.804 »	1804 »	1.804 »	Délibération du 23 Avril 1909 Inscrit en dépenses à l'article 117
43	»	»	Assurances. — Règlement de sinistre. — Tribune des courses (Ordre).	66 04	66 04	66 04	id. id. article 118
44	»	»	École des Beaux-Arts. — Bourse. — Subvention de l'Etat (Ordre)	100 »	100 »	100 »	Délibération du 21 Mai 1909 Inscrit en dépenses à l'article 155
45	»	»	Sapeurs-pompiers. — Subvention de l'Etat (Ordre)	3.840 22	3.840 22	3.840 22	id. id. article 128
46	»	»	École Baggio. — Subvention de l'Etat (Ordre)	3.000 »	3.000 »	3.000 »	id. id. article 131
47	»	»	Tramways. — Ligne de Lille à Roubaix. — Déplacement de voies. — Participation de la Compagnie	11.029 »	11.029 »	11.029 »	Inscrit en dépenses à l'art. 150.
48	»	»	Port Vauban. — Curage. — Participation de la Compagnie des Docks	8.000 »	8.000 »	8.000 »	id. id. à l'art. 151.
49	»	»	Lycée Faidherbe. — Agrandissement. — Subvention de l'Etat	30.000 »	30.000 »	30.000 »	id. id. à l'art. 157.
50	»	»	Lycée Fénelon. — Travaux. — Subvention de l'Etat.	8.555 37	8.555 37	8.555 37	id. id. à l'art. 158.
51	»	»	Bourse de Commerce. — Emprunt de 250.000 fr. (Décret du 2 juillet 1909).	250.000 »	250.000 »	250.000 »	id. id. à l'art. 163.
52	»	»	Répartition entre les communes des sommes disponibles par la suppression du budget des cultes	(1) 3.408 54	3.408 54	3.408 54	(1) Lettre préfectorale du 13 mai 1909 : Solde de l'exercice 1907..... 1.554 » Exercice 1909..... 3.557 54 Total..... 5.108 54 A retrancher la prévision inscrite à l'art. 79 des recettes du B. P. de 1909..... 1.700 » Reste à créditer..... 3.408 54
53	»	»	Docks et Magasins généraux. — Règlement de sinistre (Ordre)	759.973 25	759.973 25	759.973 25	Délibération du 13 Août 1909 Inscrit en dépenses à l'article 168
54	»	»	Cimetière de l'Est. — Entretien de tombe (Ordre).	1.500 »	1.500 »	1.500 »	Délibération du 17 Septembre 1909 Inscrit en dépenses à l'article 169
TOTAUX DU CHAPITRE III.				1.081.276 42	1.081.276 42	1.081.276 42	

RÉCAPITULATION DES RECETTES

CHAPITRE I	{ PARAGRAPHE 1 ^{er} . — Excédent du compte de 1908.	929.583 18
	{ PARAGRAPHE 2 ^e . — Restes à recouvrer	1.971.830 24
TOTAL DU CHAPITRE 1.		<hr/> 2.901.413 42
CHAPITRE II. — Recettes non réalisées des exercices antérieurs (sans titres)		177.149 57
CHAPITRE III. — Recettes nouvelles		1.081.276 42
TOTAL GÉNÉRAL DES RECETTES.		<hr/> 4.159.839 41 <hr/>



TITRE II. — DÉPENSES

N° D'ORDRE			NATURE DES DÉPENSES	DÉTAIL DES RESTES A PAYER		DÉPENSES PROPOSÉES		DÉPENSES ADMISES	OBSERVATIONS
du B. S. de 1909	des Budgets de 1908	du C. A. de 1908		Dépenses mandatées non payées § - 1	Dépenses non mandatées § - 2	PAR LE CONSEIL MUNICIPAL	PAR LE PRÉFET		
1	2	3	4	5	6	7	8	9	10
CHAPITRE I									
§ 1. — RESTES A PAYER DE L'EXERCICE 1908 (Détail colonnes 5 et 6)									
§ 2. — CRÉDITS RÉSERVÉS POUR DÉPENSES A CONTINUER									
1	42	175	Finances et contrôle.	»	725 78	725 78	725 78	725 78	Le détail des restes à payer s'élevant à la somme de 2.255.367 francs 94 cent., est inscrit par article dans les colonnes 5 et 6.
2	16	179	Indemnités, pensions et secours aux ouvriers ou employés non titulaires de la caisse des retraites ou leurs ayants droit	219 98	»	219 98	219 98	219 98	
3	17	180	Octrois	»	10 50	10 50	10 50	10 50	
4	20	183	Police	»	1.872 47	1.872 47	1.872 47	1.872 47	
5	24	188	Cimetières	»	2.206 96	2.206 96	2.206 96	2.206 96	
6	29	193	Economat	33 05	»	33 05	33 05	33 05	
7	30	194	Habillement	»	1.127 51	1.127 51	1.127 51	1.127 51	
8	32	195	Foire annuelle. — Frais d'installation et de surveillance contre l'incendie	»	543 78	543 78	543 78	543 78	
9	33	197	Frais de contentieux, de ventes de matériaux et objets mobiliers, d'actes et de procédure	155 55	566 20	721 75	721 75	721 75	
10	38	202	Réseau téléphonique municipal.	»	699 81	699 81	699 81	699 81	
11	40	204	Contributions des biens communaux et taxe représentative des droits de transmission entre vifs et par décès	»	38 34	38 34	38 34	38 34	
12	45	209	Entretien des horloges publiques et des pendules placées dans divers établissements communaux	»	305 57	305 57	305 57	305 57	
A REPORTER.				408 58	8.096 92	8.505 50	8.505 50	8.505 50	

N° D'ORDRE			NATURE DES DÉPENSES	DETAIL DES RESTES A PAYER		DEPENSES PROPOSEES		DÉPENSES ADMISES	OBSERVATIONS
du B. S. de 1909	des Budgets de 1908	du C. A. de 1903		Dépenses mandatées non payées § - 1	Dépenses non mandatées § - 2	PAR LE CONSEIL MUNICIPAL	PAR LE PRÉFET		
1	2	3	4	5	6	5	6	7	10
			REPORTS.	408 58	8.096 92	8.505 50	8.505 50	8.505 50	
13	46	210	Entretien des propriétés communales	650 40	14.719 58	15.369 98	15.369 98	15.369 98	
14	47	211	Fournitures et réparations de mobilier dans les bâtiments et logements municipaux.	»	277 44	277 44	277 44	277 44	
15	48	212	Promenades et jardins publics.	43 75	1.914 »	1.927 75	1.927 75	1.927 75	
16	58 B. S. 12	221 396	Eaux 9.679.83 21.630.16	223 »	31.086 99	31.309 99	31.309 99	31.309 99	
17	62	225	Bureau municipal d'hygiène.	45 »	2.000 »	2.045 »	2.045 »	2.045 »	
18	66	229	Service médical de jour et de nuit. Frais de fonctionnement.	10 »	»	10 »	10 »	10 »	
19	70	233	Chemins vicinaux.	»	2.826 70	2.826 70	2.826 70	2.826 70	
20	72	235	Travaux de curage des égouts et canaux intérieurs	»	3.899 45	3.899 45	3.899 45	3.899 45	
21	74	237	Entretien et extension des aqueducs, ponts, passerelles, vannages et garde corps.	3 75	»	3 75	3 75	3 75	
22	81	244	Prix et frais d'achat des terrains réunis à la voie publique pour cause d'alignement.	»	1.489 50	1.489 50	1.489 50	1.489 50	
23	88	252	Abattoir.	45 »	»	45 »	45 »	45 »	
24	102	266	Asile de nuit et chauffoirs publics.	»	74 80	74 80	74 80	74 80	
25	103	267	Crèche municipale.	»	37 60	37 60	37 60	37 60	
26	109	272	Enfants assistés. — Contingent de la Ville	»	8.000 »	8.000 »	8.000 »	8.000 »	
27	122	286	Envoi de malades dans les sanatoria	»	1.581 »	1.581 »	1.581 »	1.581 »	
28	123	287	Fourneaux économiques.	»	22 »	22 »	22 »	22 »	
29	127	291	Fondation Alexandre-Leleux pour la création d'un hospice. — Capitalisation des intérêts. — 35 ^e année.	»	6 65	6.65	6 65	6 65	
30	134	297	Ecoles maternelles	162 50	»	162 50	162 50	162 50	
31	136	299	Distribution des prix aux élèves des écoles	»	50	50 »	50 »	50 »	
			A REPORTER.	1.561 98	76.082 63	77.644 61	77.644 61	77.644 61	

N° D'ORDRE			NATURE DES DÉPENSES	DETAIL DES RESTES A PAYER		DEPENSES PROPOSEES		DÉPENSES ADMISES	OBSERVATIONS
du B. S. de 1909	des Budgets de 1908	du C. A. de 1908		Dépenses mandatées non payées § - 1	Dépenses non mandatées § - 2	PAR LE CONSEIL MUNICIPAL	PAR LE PRÉFET		
1	2	3	4	5	6	7	8	9	10
			REPORTS.	1.561 98	76.082 63	77.644 61	97.644 61	77.644 61	
32	137	300	Fournitures scolaires aux élèves des écoles	»	238 40	238 40	238 40	238 40	
33	150	313	Ecole Baggio. — Ecole pratique d'industrie	»	95 70	95 70	95 70	95 70	
34	151	314	Ecole Baggio. — Matériel scolaire. Accroissement et entretien de l'outillage	»	457 99	457 99	457 99	457 99	
35	153	316	Lycée de jeunes filles. — Internat municipal	164 »	»	164 »	164 »	164 »	
36	158	321	Bourses pour l'enseignement supérieur	»	257 50	257 50	257 50	257 50	
37	166	329	Ecole régionale d'architecture	»	1.168 61	1.168 61	1.168 61	1.168 61	
38	167	330	Dotation Colbrant	»	83 35	83 35	83 35	83 35	
39	174	338	Conservatoire	89 65	»	89 65	89 65	89 65	
40	175	339	Pensions d'élèves artistes à Paris.	»	325 »	325 »	325 »	325 »	
41	176	340	Œuvre Pie Wicar à Rome.	»	84 40	84 40	84 40	84 40	
42	187	351	Bibliothèques et archives.	»	234 57	234 57	234 57	234 57	
43	189	353	Accroissement et entretien des collections et frais divers.	»	7.202 41	7.202 41	7.202 41	7.202 41	
44	190	354	Fondation Antoine Brasseur pour achat de tableaux destinés au musée de peinture.	»	107.859 79	107.859 79	107.859 79	107.859 79	
45	192 B. S. 36	356 420	Musée industriel, agricole, colonial et technologique scolaire	2080,52 2090,64	»	4.171 16	4.171 16	4.171 16	
46	193	357	Musée de géologie.	»	641 »	641 »	641 »	641 »	
47	194 B. S. 37	358 421	Musée commercial, frais de fonctionnement	681,70 600, »	»	1.281 70	1.281 70	1.281 70	
48	195	359	Théâtre.	»	6.697 56	6.697 56	6.697 56	6.697 56	
49	196	360	Dépenses imprévues	»	8 63	8 63	8 63	8 63	
			A REPORTER.	1.815 63	206.890 40	208.706 03	208.706 03	208.706 03	

N° D'ORDRE			NATURE DES DÉPENSES	DÉTAIL DES RESTES A PAYER		DÉPENSES PROPOSÉES		DÉPENSES ADMISES	OBSERVATIONS
du B. S. de 1909	des Budgets de 1908	du C. A. de 1908		Dépenses mandatées non payées §-1	Dépenses non mandatées §-2	PAR LE CONSEIL MUNICIPAL	PAR LE PRÉFET		
1	2	3	4	5	6	7	8	9	10
			REPORTS.	1.815 63	206.890 40	208.706 03	208.706 03	208.706 03	
50	197	361	Réserve pour paiement de dettes des exercices antérieurs.	501 50	25 80	527 30	527 30	527 30	
51	198	362	Fêtes publiques	10.120 »	27 »	10.147 »	10.147 »	10.147 »	
52	203	367	Frais résultant de locations ou prêts de salles, emplacements municipaux, plantes, chaises, etc.	»	412 30	412 30	412 30	412 30	
53	B. S. 8	392	Entretien des abattoirs, réparations, aménagements, assainissement	»	23.951 56	23.951 56	23.951 56	23.951 56	
54	9	393	Entretien des abattoirs, travaux de peinture.	»	2.400 75	2.400 75	2.400 75	2.400 75	
55	45 191	429 574	Restauration du lycée de garçons	4 504 24 7.131 45	»	11.635 69	11.635 69	11.635 69	
56	44	428	Emprunt de 15.000.000 francs, contracté en 1860. Remboursement de titres.	»	34.354 01	34.354 01	34.354 01	34.354 01	
57	46	430	Emprunt de 21.768.000 francs, contracté en 1893. Remboursement de titres.	»	499 70	499 70	499 70	499 70	
58	47	431	Primes et intérêts non réclamés de l'emprunt de 1863	»	7 939 28	7.939 28	7.939 28	7.939 28	
59	48	432	Primes et intérêts non réclamés de l'emprunt de 1868	»	668 38	668 38	668 38	668 38	
60	49	433	Conversion des emprunts de 1868-1877-1884 et 1887.	»	11.485 50	11.485 50	11.485 50	11.485 50	
61	50	434	Emprunt de 1890. Remboursement de titres.	»	2.995 20	2.995 20	2.995 20	2.995 20	
62	51	435	Achat d'une parcelle de terrain, cour du Soleil	»	3.000 »	3.000 »	3.000 »	3.000 »	
63	52	436	Travaux de recherches et captation de nouvelles eaux potables.	»	235.000 »	(1)235.000 »	235.000 »	235.000 »	(1) Imputé sur la portion libre de l'emprunt de...1.333.300
64	54	438	Achèvement de la bibliothèque universitaire	»	5.285 25	5.285 25	5.285 25	5.285 25	Inscrit à l'art. 4 des recettes..... 75.000 et pour..... 160.000 sur recettes libes de 1908
65	56	440	Lycée de jeunes filles, rue Jeansans-Peur	»	31.654 24	31.654 24	31.654 24	31.654 24	Total... 235.000
			A REPORTER.	12.437 13	578.225 06	590.662 19	590.662 19	590.662 19	

N ^{os} D'ORDRE			NATURE DES DÉPENSES	DETAIL DES RESTES A PAYER		DÉPENSES PROPOSEES		DÉPENSES ADMISES	OBSERVATIONS
du B. S. de 1909	des Budgets de 1908	du C. A. de 1908		Dépenses mandatées non payées § - 1	Dépenses non mandatées § - 2	PAR LE CONSEIL MUNICIPAL	PAR LE PRÉFET		
1	2	3	4	5	6	7	8	9	10
			REPORTS.	12.437 13	578.225 06	590.662 19	590.662 19	590.662 19	
65	B. S. 58	442	Achat d'un tableau. — Emploi du legs de M. Danel	»	25.000 »	25.000 »	25 000 »	25.000 »	
67	61	445	Ancien Palais Ribour. — Conclavé. — Travaux de couvertures.	»	11.781 50	11.781 50	11.781 50	11.781 50	
68	64	448	Construction d'aqueducs. (Emprunt de 1.333.300 francs).	»	2.000 36	(1) 2.000 36	2.000 36	2.000 36	
69	65	449	Pavages. (Emprunt de 1.333.300 francs)	»	124 50	(1) 124 50	124 50	124 50	(1) Dépenses imputables sur les recettes inscrites à l'article 4.
70	66	450	Création d'une nouvelle rampe à Fives.	»	57.295 07	57.295 07	57.295 07	57.295 07	
71	67	451	Abattoirs. — Epuration des eaux.	»	61.232 10	61.232 10	61.232 10	61.232 10	
72	74	458	Participation de la Chambre de Commerce dans les frais d'acquisition des immeubles nécessaires à l'érection d'une nouvelle Bourse de Commerce.	»	23.434 37	23.434 37	23.434 37	23.434 37	
73	76	460	Sapeurs-pompiers. — Subvention de l'Etat.	»	1.405 16	1.405 16	1.405 16	1.405 16	
74	77	461	Petit lycée. — Transfert	»	2.030 17	2.030 17	2.030 17	2.030 17	
75	78	462	Ecole Florian. — Transfert.	»	5.102 80	5.102 80	5.102 80	5.102 80	
76	79	463	Lycée Faidherbe. — Bains douches. — Installation	»	2.155 06	2 155 06	2.155 06	2.155 06	
77	82	466	Unification de l'heure	»	4.205 19	4.205 19	4.205 19	4.205 19	
78	83	467	Musée d'histoire naturelle. — Déplacement	»	1.586 70	1.586 70	1.586 70	1 586 70	
79	85	469	Etablissement de bains rue des Sarrazins. — Création	»	79.855 97	79.855 97	79.855 97	79.855 97	
80	86	470	Section de Cantelieu. — Ouverture de rues	»	20.916 21	20.916 21	20.916 21	20.916 21	
			A REPORTER.	12.437 13	876.350 22	888.787 35	888.787 35	888.787 35	

N° D'ORDRE			NATURE DES DÉPENSES	DETAIL DES RESTES A PAYER		DEPENSES PROPOSEES		DÉPENSES ADMISES	OBSERVATIONS
du B. S. de 1909	des Budgets de 1908	du C. A. de 1908		Dépenses mandatées non payées § - 1	Dépenses non mandatées § - 2	PAR LE CONSEIL MUNICIPAL	PAR LE PRÉFET		
1	2	3	4	5	6	7	8	9	10
			REPORTS.	12.437 13	876.350 22	888.787 35	888.787 35	888.787 35	
81	B. S. 89	473	Palais Rameau. — Chauffage . . .	»	9.281 »	9.281 »	9.281 »	9.281 »	
82	90	474	Emprunt de 7.000.000 fr. autorisé par décret du 25 juin 1907. . . .	»	1.129.467 74	(1) 1.129.467 74	1.129.467 74	1.129.467 74	(1) (Voir compte de 1908 art. 474). Ressources créées... 7.400.000 » Dépenses acquittées 6 270.532 26 Reste libre. 1.129.467 74
83	92	476	Chiens policiers. — Construction d'un chenil.	»	418 30	418 30	418 30	418 30	(Voir Recettes art. 9) 794.746 7 Fnds libres de 1908. 0 334.721 04 Total 1.129.467 74
84	94	478	Musée d'histoire naturelle. — Acquisition d'une collection de lépidoptères.	1.000 »	»	1.000 »	1.000 »	1.000 »	
85	107	491	Achat rue de Belle-Vue prolongée.	»	3.149 12	3.149 12	3.149 12	3.149 12	
86	111	495	Elargissement du Pont du Lion d'Or	»	1.875 »	1.875 »	1.875 »	1.875 »	
87	119	503	Rue du Bel-Air. — Classement (Ordre)	»	476 67	476 67	476 67	476 67	
88	135	518	Laboratoire municipal. — Transfert.	»	20.084 35	20.084 35	20.084 35	20.084 35	
89	140	523	Rue Destailleurs prolongée. — Classement (Ordre).	»	11 000 »	11.000 »	11.000 »	11.000 »	
90	141	524	Mont-de-Terre. — Poste de Police. Poste de pompiers et dispensaire	»	34.544 40	34.544 40	34.544 40	34.544 40	
91	146	529	Pavages. — Réfection rue de la Barre, rue des Chats-Bossus et place du Lion-d'Or.	»	1.945 50	1 945 50	1.945 50	1.945 50	
92	159	542	Grands travaux. — Remboursement de loyers et contributions à la Chambre de Commerce (Ordre)	»	7.302 35	7.302 35	7.302 35	7.302 35	
			A REPORTER.	13.437 13	2.095.894 65	2.109.331 78	2.109.331 78	2.109.331 78	

N° D'ORDRE			NATURE DES DÉPENSES	DETAIL DES RESTES A PAYER		DÉPENSES PROPOSÉES		DÉPENSES ADMISES	OBSERVATIONS
du B. S. de 1909	des Bud. ets de 1908	du C. A. de 1908		Dépenses mandatées non payées § - 1	Dépenses non mandatées § - 2	PAR LE CONSEIL MUNICIPAL	PAR LE PRÉFET		
1	2	3	4	5	6	7	8	9	10
			REPORTS.	13.437 13	2.095.894 65	2.109.331 78	2.109.331 78	2.109.331 78	
93	B. S. 164	547	Construction d'aqueducs rues Mal- sance et Bohin.	»	1.779 07	1.779 07	1.779 07	1.779 07	
94	167	550	Pavages. — Crédit. — Régularisa- tion	»	16.848 »	16.848 »	16.848 »	16.848 »	
95	171	554	Ecole des Beaux-Arts. — Subven- tion spéciale de l'Etat en faveur du meilleur élève (Ordre)	»	100 »	100 »	100 »	100 »	
96	185	568	Jardin Vauban. — Chauffage des serres. — Marché	»	2.000 »	2.000 »	2.000 »	2.000 »	
97	187	570	Octroi. — Poste provisoire. — Per- cée des fortifications.	»	1.750 »	1.750 »	1.750 »	1.750 »	
98	189	572	Eglise St-Maurice. — Réfection des toitures. — 2° annuité	»	20.969 89	20.969 89	20.969 89	20.969 89	
99	B. A. 20	599	Distribution d'eau industrielle. — Indemnité	»	150 »	150 »	150 »	150 »	
100	24	603	Garde-corps quai de la Basse-Deû- le. — Réparations.	»	2.000 »	2.000 »	2.000 »	2.000 »	
101	25	604	Règlement de sinistre; lycée Féné- lon (Ordre).	»	383 40	383 40	383 40	383 40	
102	29	608	Droits de voirie. — Rembourse- ment	»	55 80	55 80	55 80	55 80	
103	31	610	Bourse de Commerce. — Construc- tion. — Participation de la Ville.	»	100.000 »	100.000 »	100.000 »	100.000 »	
TOTAUX DU CHAPITRE 1.				13.437 13	2.241.930 81	2.255.367 94	2.255.367 94	2.255.367 94	
				2.255 367 94					

N ^{os} D'ORDRE			NATURE DES DÉPENSES	DÉPENSES PROPOSÉES		DÉPENSES ADMISES	DÉLIBÉRATIONS		OBSERVATIONS.
du B. S. de 1909	des Budgets de 1908	du C. A. de 1908		PAR LE CONSEIL MUNICIPAL	PAR LE PRÉFET		des	approuvées par décret du	
1	2	3	4	5	6	7	8	9	10
CHAPITRE II									
DÉPENSES NOUVELLES									
§ 1. — CRÉDITS VOTÉS									
depuis l'approbation du budget primitif									
104	»	»	Mont-de-Piété.— Dégagement d'objets de literie.	6.000 »	6.000 »	6.000 »	4 janvier 1909	22 nov. 1909	
105	»	»	Association professionnelle des employés d'octroi. — Subvention pour congrès départemental à Lille.	200 »	200 »	200 »	5 février 1909	26 mars 1909	
106	»	»	Chambre syndicale des ouvriers charpentiers-menuisiers. — Subvention pour congrès.	100 »	100 »	100 »	id.	id.	
107	»	»	Monument de Wissembourg. — Souscription	100 »	100 »	100 »	id.	id.	
108	»	»	Ecoles Arago, Victor-Hugo. — Règlement de mitoyenneté.	584 43	584 43	584 43	id.	id.	
109	»	»	Monument Boilly. — Souscription.	200 »	200 »	200 »	5 mars 1909	3 avril 1909	
110	»	»	Bâtiments militaires, fin d'occupation. — Remise en état.	1.800 »	1.800 »	1.800 »	id.	id.	
111	»	»	Postes et télégraphes. — Bureau rue de la Louvière. — Travaux.	27 45	27 45	27 45	id.	id.	
112	»	»	Pont de la Planche-à-Quesnoy. — Reconstruction	320 »	320 »	320 »	id.	id.	
113	»	»	Dettes arriérées. — Règlement.	5.156 44	5.156 44	5.156 44	id.	id.	
114	»	»	Enlèvement des neiges. — Sablage des rues.	2.000 »	2.000 »	2.000 »	19 mars 1909	20 avril 1909	
115	»	»	Ecole Baggio. — Insuffisance de crédit.	718 75	718 75	718 75	23 avril 1909	28 mai 1909	
116	»	»	Association professionnelle des employés d'octroi. — Subside pour congrès national à Lyon.	300 »	300 »	300 »	id.	id.	
117	»	»	Assurances. — Règlement de sinistre lycée Fénelon (ordre)	1.804 »	1.804 »	1.804 »	id.	id.	
A REPORTER.				19.311 07	19.311 07	19.311 07			

N ^o D'ORDRE			NATURE DES DÉPENSES	DÉPENSES PROPOSÉES		DÉPENSES ADMISES	DÉLIBÉRATIONS		OBSERVATIONS
du B. S. de 1909	des Budgets de 1908	du C. A. de 1908		PAR LE CONSEIL MUNICIPAL	PAR LE PRÉFET		des	approuvées par décret du	
1	2	3	4	5	6	7	8	9	10
			REPORTS.	19.311 07	19.311 07	19.311 07			
118	»	»	Assurances. — Règlement de sinistre. Tribune des courses (Ordre).	66 04	66 04	66 04	23 avril 1909	28 mai 1909	
119	»	»	Ecole George Sand. — Règlement de mitoyenneté	424 43	424 43	424 43	id.	id.	
120	»	»	Quai de la Basse-Deule. — Garder-corps. — Construction.	715 »	715 »	715 »	id.	id.	
121	»	»	Ecole des Beaux-Arts. — Exposition. — Participation.	250 »	250 »	250 »	id.	id.	
122	»	»	Octrois. — Poste du Nouveau Boulevard. — Crédit supplémentaire.	4.166 65	4 166 65	4.166 65	d.	id.	
123	»	»	Souvenir Français. — Monument. — Souscription	10 »	10 »	10 »	21 mai 1909	19 Juin 1909	
124	»	»	Aqueduc rue de la Barre. — Indemnité aux hospices	975 »	975 »	975 »	id.	id.	
125	»	»	École des Beaux-Arts. — Bourse. — Subvention de l'État (Ordre)	100 »	100 »	100 »	id.	id.	(1) Dépense couverte par une subvention de l'Etat inscrite en recette à l'article 44.
126	»	»	Elèves Artistes. — Subsidés de voyage	400 »	400 »	400 »	id.	id.	
127	»	»	Cimetière du Sud. — Remboursement de concession	27 50	27 50	27 50	id.	id.	
128	»	»	Sapeurs Pompiers. — Subvention de l'État. — Emploi (Ordre)	3.840 22	3.840 22	3.840 22	id.	id.	(2) Dépense couverte par une subvention de l'Etat inscrite à l'article 45.
129	»	»	Services municipaux. — Indemnité de départ	200 »	200 »	200 »	id.	id.	
130	»	»	Abattoirs. — Expertise	2.000 »	2.000 »	2.000 »	id.	id.	
131	»	»	École Baggio. — Subvention de l'État (Ordre)	3.000 »	3.000 »	3.000 »	id.	id.	(3) Dépense couverte par une subvention de l'Etat inscrite à l'article 46.
132	»	»	Eglise de la Madeleine. — Réparations	570 55	570 55	570 55	11 juin 1909	16 juillet 1909	
133	»	»	Fédération " Amicales laïques ". — Subvention.	500 »	500 »	500 »	id.	id.	
134	»	»	Monument de Malplaquet. — Souscription	100 »	100 »	100 »	id.	id.	
135	»	»	Association amicale de la police. — Subside pour congrès	200 »	200 »	200 »	id.	d.	
			A REPORTER.	36.856 46	36.856 46	36.856 46			

N° D'ORDRE			NATURE DES DÉPENSES	DÉPENSES PROPOSÉES		DÉPENSES ADMISES	DÉLIBÉRATIONS		OBSERVATIONS
du B. S. de 1909	des Budgets de 1908	du C. A. de 1903		PAR LE CONSEIL MUNICIPAL	PAR LE PRÉFET		des	approuvées par décret du	
1	2	3	4	5	6	7	8	9	10
			REPORTS.	36.856 46	36.856 46	36.856 46			
136	»	»	Union des secrétaires et employés de mairies. — Subside pour congrès.	100 »	100 »	100 »	11 Juin 1909	16 juillet 1909	
137	»	»	Hôtel de Ville. — Portraits des maires. — Installation	2.000 »	2.000 »	2.000 »	id.	id.	
138	»	»	Passage à niveau porte d'Arras. — Construction d'une passerelle. — Participation de la Ville	4.250 »	4.250 »	4.250 »	id.	id.	
139	»	»	Quai du Wault. — Garde-corps. — Réparations	4.500 »	4.500 »	4.500 »	id.	id.	
140	»	»	Pavage. — Rue Bohin.	3.800 »	3.800 »	3.800 »	id.	id.	
141	»	»	Musées. — Maquette du monument Faidherbe. — Règlement	200 »	200 »	200 »	id.	id.	
142	»	»	Services municipaux. — Indemnités et secours. — Crédit supplémentaire	10.000 »	10.000 »	10.000 »	id.	id.	
143	»	»	Rue des Bois-Blancs. — Classement.	10.000 »	10.000 »	10.000 »	6 juillet 1909	27 juillet 1909	
144	»	»	Lycée Fénelon. — Chapitres additionnels pour 1909	664 »	664 »	664 »	id.	13 sept. 1909	
145	»	»	Syndicat des ouvriers relieurs. — Subvention pour Congrès	100 »	100 »	100 »	id.	id.	
146	»	»	Association amicale des Commissaires de police. — Adhésion.	100 »	100 »	100 »	id.	id.	
147	»	»	Tremblements de terre du Midi. — Souscription	1.000 »	1.000 »	1.000 »	id.	id.	
148	»	»	Groupe scolaire rue Bohin. — Règlement de mitoyenneté	90 38	90 38	90 38	id.	id.	
149	»	»	Echange de terrains rue Lamarck	147 75	147 75	147 75	id.	id.	
150	»	»	Tramways. — Ligne de Lille à Roubaix. — Déplacement des voies	22.060 »	(1) 22.060 »	22.060 »	id.	id.	(1) Dépense couverte en partie par une subvention de la Cie des Tramways inscrite à l'article 47.
151	»	»	Port Vauban. — Curage	12.600 »	(2) 12.600 »	12.600 »	id.	id.	(2) Dépense couverte en partie par une subvention de la Cie des Tramways inscrite à l'art. 47.
152	»	»	Enseignement. — Indemnité à M ^{me} Dransart.	70 »	70 »	70 »	id.	id.	
153	»	»	Faculté de médecine. — Construction de laboratoire	20.000 »	20.000 »	20.000 »	27 juillet 1909	24 sept. 1909	
154	»	»	Cimetière de l'Est. — Agrandissement	110.000 »	110.000 »	»	id.	non approuvée	
155	»	»	Syndicat des travailleurs municipaux — Subside pour Congrès	100 »	100 »	100 »	id.	24 sept. 1909	
156	»	»	Association française du froid. — Adhésion	150 »	150 »	150 »	id.	id.	
157	»	»	Lycée Faidherbe. — Agrandissement. Compte à demi avec l'Etat.	60.000 »	60.000 »	60.000 »	id.	id.	Voir recette, art 49.
158	»	»	Lycée Fénelon. — Travaux complémentaires. — Règlement	11.279 61	11.279 61	11.279 61	id.	id.	Voir recette, art. 50
			A REPORTER.	310.068 20	310.068 20	200.068 20			

Docks

N° D'ORDRE			NATURE DES DÉPENSES	DÉPENSES PROPOSÉES		DÉPENSES ADMISES	DÉLIBÉRATIONS		OBSERVATIONS
du B. S. de 1909	des Budgets de 1908	du C. A. de 1908		PAR LE CONSEIL MUNICIPAL	PAR LE PRÉFET		des	approuvées par décret du	
1	2	3	4	5	6	7	8	9	10
			REPORTS.	310.068 20	310.068 20	200.068 20			
159	»	»	Etablissement de bains, rue des Sarrasins, — Fourniture de matériel	31.000 »	31.000 »	31.000 »	27 juillet 1909	24 sept. 1909	
160	»	»	Canal de la Deûle. — Part contributive de la ville	450 34	450 34	450 34	id.	id.	
161	»	»	Chauffage des serres du jardin botanique	7.965 »	7.965 »	7.965 »	id.	id.	
162	»	»	Achat d'immeuble rue des Fleurs.	13.600 »	13.600 »	13.600 »	id.	id.	
163	»	»	Rue des Sarrasins. — Règlement de mitoyenneté	769 46	769 46	769 46	id.	id.	
164	»	»	Société de secours mutuels des employés municipaux. — Subvention	100 »	100 »	100 »	13 août 1909	7 sept. 1909	
165	»	»	Grand-Place. — Construction d'un refuge	2.700 »	2.700 »	2.700 »	id.	id.	
166	»	»	Angle des rues de Lannoy et de Bouvines. — Travaux de pavage.	2.600 »	2.600 »	2.600 »	id.	id.	
167	»	»	Cimetière de l'Est. — Rétrocession de concession.	525 »	525 »	525 »	id.	id.	
168	»	»	Docks et magasins généraux. — Règlement de sinistre. — Crédit d'ordre	759.973 25	759.973 25	759.973 25	id.	id.	
169	»	»	Cimetière de l'Est. — Entretien de tombe. — Crédit d'ordre.	1.500 »	1.500 »	1.500 »	17 sept. 1909	13 octobre 1909	
			TOTAUX DU § 1.	1.130.951 25	1.130.951 25	1.020.951 25			
			§ . — Crédits nouveaux demandés						
170	»	»	Travaux des écoles des rues d'Artois et de Canteleu. — Insuffisance de crédit	63.940 77 (1)	63.940 77	63.940 77	26 octobre 1909	22 novemb. 1909	(1) Ecole rue d'Artois. 37.619 01
171	»	»	Chenil pour chiens policiers. — Insuffisance de crédit	8.342 17	8.342 17	8.342 17	id.	id.	Ecoles de Canteleu. 26.321 76
172	»	»	Construction d'un nouveau théâtre. — Crédit supplémentaire en atténuation du déficit des expropriations	300 000 »	300.000 »	300.000 »	id.	id.	Total. 63.940 77
173	»	»	Bourse du Commerce. — Construction. — Subvention complémentaire à la Chambre de Commerce	250.000 »	250.000 »	250.000 »	id.	id.	Voir recette, art. 52.
			TOTAUX DU § 2.	622.282 94	622.282 94	622.282 94			
			REPORTS DU § 1.	1.130.951 25	1.130.951 25	1.020.951 25			
			TOTAUX DU CHAPITRE II.	1.753.234 19	1.753.234 19	1.643.234 19			

RÉCAPITULATION DES DÉPENSES

CHAPITRE I	{ PARAGRAPHE 1. — Restes à payer.	13.437 13
	{ PARAGRAPHE 2. — Crédits réservés	2.241.930 81
		<hr/>
TOTAL DU CHAPITRE 1.		2.255.367 94
CHAPITRE II. — Dépenses nouvelles		1.753.234 19
		<hr/>
TOTAL GÉNÉRAL DES DÉPENSES.		4.008.602 13
		<hr/> <hr/>



RÉSUMÉ

RECETTES 4.159.839 41

DÉPENSES 4.008.602 13

EXCÉDENT DES RECETTES 151.237 28

Le présent Budget supplémentaire arrêté par le CONSEIL MUNICIPAL, dans sa séance du 26 Octobre 1909.

LE MAIRE DE LILLE,
Charles DELESALLE.

Proposé par nous,
PRÉFET DU NORD
Lille, le 9 Novembre 1909.
Pour le Préfet :
Le Conseiller de Préfecture délégué,
Signé : RÉGNIER.

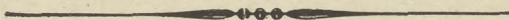



Le Président de la République Française,

Sur le rapport du Ministre de l'Intérieur et des Cultes,
Vu la délibération du Conseil Municipal de Lille, en date du 26 Octobre 1909,

DÉCRÈTE :

ARTICLE PREMIER

Le budget supplémentaire de la Ville de Lille (Nord) pour l'exercice 1909 est réglé ainsi qu'il suit :

En recettes, à la somme de quatre millions cent cinquante neuf mille huit cent trente neuf francs quarante et un centimes	4.159.839 41
En dépenses, à la somme de trois millions huit cent quatre vingt dix huit mille six cent deux francs treize centimes	3.898.602 13
D'où il résulte un excédent de recettes de deux cent soixante et un mille deux cent trente sept francs vingt huit centimes	<u>261.237 28</u>

ARTICLE 2

Le Ministre de l'Intérieur est chargé de l'exécution du présent arrêté.

Fait à Paris, le 22 Novembre 1909.

Signé : **A. FALLIÈRES.**

Par le Président de la République :

Le Ministre de l'Intérieur,

Signé : **A. BRIAND.**

Pour ampliation,

Le Chef de Bureau du Secrétariat,

Signé : **L. TABARANT.**

DÉPARTEMENT DU NORD

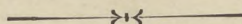

VILLE DE LILLE

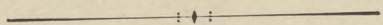

COMPTE D'ADMINISTRATION

DES

RECETTES ET DÉPENSES

de l'Exercice 1909



LILLE
IMPRIMERIE A. DEVOS
204, rue Solférino, 204

1910

DÉPARTEMENT DU NORD

VILLE DE LILLE

COMPTÉ D'ADMINISTRATION

DES

RECETTES & DÉPENSES

de l'Exercice 1909

PRODUCTION DU CENTIME

	1909
Contribution foncière. { propriétés non bâties . 19.766 »	822.594 70
{ propriétés bâties. . . 802.828 70	
Contribution des portes et fenêtres.	750.289 87
Contribution personnelle et mobilière	693.173 »
Contribution des patentes. { d'après le rôle primitif. 1.427.718 91	1.489.135 85
{ patentes supplémentaires 61.416 94	
TOTAL.	3.755.193 42

COMPTE D'AD

des Recettes et des Dépe

EXERCI

TABLEAU RÉ

PAGES	NATURE DES RECETTES	SOMMES A RECOUVRER		RECETTES effectuées	RESTES à recouvrer	OBSERVATIONS
		FIXATION provisoire d'après les budgets	MONTANT des produits d'après les titres justificatifs, déduction faite des réductions			
RECETTES ORDINAIRES						
6 et 7	Produit des centimes (Art. 1 à 3) . . .	482.300 »	498.419 60	498.419 60	» »	
6 et 7	Taxes générales (Art. 4 à 8)	68.884 »	71.246 53	70.118 03	1.128 50	
8 et 9	Taxes de remplacement (Art. 9 à 12) . .	406.000 »	421.335 09	420.572 04	763 05	
8 à 11	Revenus communaux (Art. 13 à 18) . . .	70.007 »	74.909 82	74.129 32	780 50	
10 et 11	Octrois (Art. 19 et 20)	4.853.500 »	4.908.130 80	4.908.130 80	» »	
12 et 13	Droits divers (Art. 21 à 25)	633.600 »	643.266 89	641.713 51	1.553 38	
14 et 15	Abattoirs (Art. 26)	300.000 »	288.741 61	288.741 61	» »	
14 et 15	Halles et entrepôts (Art. 27 à 29) . . .	77.500 »	82.930 60	82.930 60	» »	
16 et 17	Distribution d'eau (Art. 31)	525.000 »	502.582 25	502.104 29	477 96	
18 et 19	Cimetières (Art. 39)	165.000 »	194.175 58	194.166 78	8 80	
18 et 19	Instruction publique (Art. 40 à 44) . . .	109.138 »	113.451 73	111.476 48	1.975 25	
14 à 27	Ressources diverses (Art. 30, 32 à 33, 45 à 49, 52bis, 59, 60, 64 à 67, 70 à 79)	166.224 »	153.573 95	152.016 83	1.557 12	
22 et 23	Conventions du gaz (Art. 61 à 63) . . .	254.000 »	257.181 41	257.181 41	» »	
20 à 23	Subventions (Art. 50, 51, 52, 53 à 58) .	75.731 »	48.384 91	48.384 91	» »	
24 et 25	Fondations (Art. 68 et 69)	9.390 »	9.416 »	9.416 »	» »	
	TOTAUX	8.196.274 »	8.267.746 77	8.259.502 21	8.244 56	
RECETTES EXTRAORDINAIRES						
28 et 29	Produit des cent. add. pour le service des emprunts (Art. 1 à 10)	1.655.400 »	1.702.604 25	1.702.604 25	» »	
28 et 29	Surtaxes d'octroi (Art. 11)	190.000 »	186.433 13	186.433 13	» »	
30 à 33	Divers (Art. 12 à 17)	211.198 55	215.554 95	215.303 55	251 40	
	TOTAUX	2.056.598 55	2.104.592 33	2.104.340 93	251 40	
RECETTES SUPPLÉMENTAIRES						
34 et 35	Excédent de l'exercice 1909	929.583 18	929.583 18	929.583 18	» »	
34 à 39	Restes à recouvrer (Art. 1 à 29)	1.971.830 24	1.950.483 88	201.924 95	1.748.558 93	
40 à 43	Recettes diverses (Art. 30 à 54)	1.258.425 99	1.153.792 34	884.401 36	269.390 98	
42 et 43	Recettes par autorisations spéciales (Art. 1 à 4)	353.353 »	339.987 32	335.753 »	4.234 32	
	TOTAUX	4.513.192 41	4.373.846 72	2.351.662 49	2.022.184 23	
RÉCAPITULATION						
	RECETTES ORDINAIRES	8.196.274 »	8.267.746 77	8.259.502 21	8.244 56	
	RECETTES EXTRAORDINAIRES	2.056.598 55	2.104.592 33	2.104.340 93	251 40	
	RECETTES SUPPLÉMENTAIRES	4.513.192 41	4.373.846 72	2.351.662 49	2.022.184 23	
	TOTAUX GÉNÉRAUX	14.766.064 96	14.746.185 82	12.715.505 63	2.030.680 19	

MINISTRATION

nes de la Ville de Lille

CE 1909

CAPITULATIF

PAGES	NATURE DES DÉPENSES	DÉPENSES autorisées par les budgets	DROITS constatés au 31 décembre 1909	SOMMES dépensées jusqu'au 31 Mars 1909 clôture de l'Exercice 1909	RESTES à payer à reporter à l'Exercice 1910	RESTES annulés faute d'emploi au 31 Déc. 1909	OBSERVATIONS
46 à 57	Frais d'administration et frais généraux (Art. 1 à 39)	1.972.344 »	1.965.357 64	1.961.421 90	3.935 74	37.622 55	
58 à 71	Entretien des biens communaux, Salubrité, Voirie, Alimentation (Art. 40 à 91)	2.096.606 »	2.033.020 35	1.989.075 28	43.965 07	77.348 46	
70 et 71	Dépenses militaires (Art. 92 à 99) . . .	155.325 »	155.593 08	146.841 54	8.751 54	564 42	
72 à 77	Assistance publique (Art. 100 à 131)	1.396.589 40	1.448.726 86	1.440.416 13	8.310 73	16.376 28	
76 à 85	Instruction publique (Art. 132 à 183)	1.737.266 50	1.664.949 71	1.663.188 44	1.761 57	83.378 64	
86 et 87	Subsides à diverses sociétés (Art. 184 à 189)	36.441 66	31.162 66	31.162 66	» »	5.249 »	
86 à 89	Bibliothèques, Musées, Théâtre (Art. 190 à 198)	246.089 »	365.551 55	227.143 63	138.407 92	2.531 78	
90 à 95	Fêtes publiques, Divers (Art. 199 à 206)	132.950 »	122.044 38	122.044 38	» »	20.905 62	
	TOTAUX	7.773.581 56	7.786.406 23	7.581.273 66	205.132 57	243.976 75	
DÉPENSES EXTRAORDINAIRES							
96 et 97	Service des Emprunts (Art. 2 à 14)	2.385.131 43	2.309.723 50	2.309.723 50	» »	75.407 93	
96 et 97	Divers (Art. 1, 15 et 16)	46.469 89	67.410 15	67.410 15	» »	29 63	
	TOTAUX	2.431.601 32	2.377.133 65	2.377.133 65	» »	75.437 56	
DÉPENSES SUPPLÉMENTAIRES							
98 à 105	Restes à payer sur exercices antérieurs (Art. 1 à 103)	2.255.367 94	3.003.994 64	1.278.339 76	1.730.654 88	85.719 27	
106 à 111	Dépenses nouvelles (Art. 104 à 173)	1.643.234 19	966.193 13	817.882 26	148.310 87	20.518 89	
110 à 115	Crédits ouverts en vertu d'autorisations spéciales (Art. 1 à 42)	494.549 84	33.654 73	21.825 05	41.829 68	300 »	
	TOTAUX	4.393.151 97	4.008.842 50	2.118.047 07	1.890.795 43	106.538 16	
RÉCAPITULATION							
	DÉPENSES ORDINAIRES	7.773.581 56	7.786.406 23	7.581.273 66	205.132 57	243.976 75	
	DÉPENSES EXTRAORDINAIRES	2.431.601 32	2.377.133 65	2.377.133 65	» »	75.437 56	
	DÉPENSES SUPPLÉMENTAIRES	4.393.151 97	4.008.842 50	2.118.047 07	1.890.795 43	106.538 16	
	TOTAUX GÉNÉRAUX	14.598.334 85	14.172.382 38	12.076.454 38	2.095.928 »	425.952 47	

TITRE I^{er}

RECETTES

N ^o d'ordre	Numéros des articles du Budget	NATURE DES RECETTES ORDINAIRES	SOMMES A RECOURVRE		RECETTES effectuées en 1909	RESTES à recouvrer
			FIXATION d'après les budgets	MONTANT des produits d'après les titres justificatifs		
1	2	3	4	5	6	7
CHAPITRE 1 ^{er}						
Recettes ordinaires						
IMPOTS ET TAXES						
1	1	Cinq centimes additionnels aux contributions foncière, personnelle et mobilière	75 300 »	75.788 36	75.788 36	»
2	2	Huit centimes sur le principal des quatre contributions directes, pour les dépenses de l'enseignement primaire. — Remboursement par l'Etat. (Voir dépenses ordinaires, article 146)	295.000 »	303.500 37	303.500 37	»
3	3	Prélèvement de huit centimes sur le principal de la contribution des patentes	112.000 »	119.130 87	119.130 87	»
4	4	Taxe municipale sur les chiens (Voir dépenses ordinaires, article 35)	62.582 »	64.272 »	63.143 50	1.128 50
		3.580 chiens de la 1 ^{re} catégorie à 10 francs. = 35.800				
		14.674 chiens de la 2 ^e catégorie à 2 francs. = 29.348				
		TOTAL		65.148		
5	5	Permis de chasse. — Part attribuée à la Ville (10 fr.)	3.400 »	3.700 »	3.700 »	»
6	6	Impôt sur les chevaux et les voitures. — Vingtième attribué à la Ville.	2.900	3.271 68	3.271 68	»
7	7	Amendes provenant du défaut de déclaration des étrangers	1 »	2 85	2 85	»
8	8	Amendes de simple police	1 »	»	»	»
		A REPORTER	551.184 »	569.666 13	568.537 63	1.128 50

N ^o d'ordre	COMPARAISON entre les recouvrements à effectuer et les prévisions budgétaires		OBSERVATIONS
	en plus	en moins	
8	9	10	11
1	438 36	»	
2	8.500 37	»	
3	7.130 87	»	
4	1.690 »	»	Titres 65.148 » Réductions 876 » Reste 64.272 »
			Dans la somme de 876 francs est comprise celle de 646 francs admise en non valeur par délibération municipale du 25 février 1910.
5	300 »	»	
6	371 68	»	
7	1 85	»	
8	»	1 »	Aucune recette n'a été effectuée.
	18.483 13	1 »	

N ^{os} d'ordre	N ^{os} des articles du Budget	NATURE DES RECETTES ORDINAIRES	SOMMES A RECOUVRER		RECETTES effectuées en 1909	RESTES à recouvrer
			FIXATION d'après les budgets	MONTANT des produits d'après les titres justificatifs		
1	2	3	4	5	6	7
		REPORT	551.184 »	569.666 13	568.537 63	1.128 50
		Taxes de remplacement des Droits d'Octroi (Voir dépenses ordinaires, articles 36 et 37)				
9	9	Taxe municipale sur les automobiles, voitures, chevaux, mules et mulets et taxe sur les billards	46.500 »	69.835 34	69.615 09	220 25
10	10	Taxe municipale sur les cercles	9.500 »	5.248 05	5.248 05	»
11	11	Taxe sur le revenu net de la propriété bâtie : 1 %	260.000 »	261.937 47	261.729 13	208 34
12	12	Taxe sur la valeur vénale de la propriété non bâtie : 0 fr. 25 %	90.000 »	84.314 23	83.979 77	334 46
		Revenus communaux				
13	13	Location de propriétés communales	23.000 »	25.234 95	25.226 45	8 50
		Location à M. Vandame, Joseph, des caves du sous-sol du marché du Château (Bail du 13 août 1906).	700 »			
		Location à M. Polvêche, de trois parcelles de terrain dans lesquelles sont situées les sources de Bénifontaine (Délibération du 12 mars 1901).	6 »			
		Location à M. Deprouw, du Manège civil et d'un terrain contigu (Bail du 15 mai 1909, pour 9 ans, à compter du 1 ^{er} juin 1909, soit pour 9 mois).	1.125 »			
		Location à M. Baratto, d'une maison, cour des Jardins, 16. (Bail du 26 septembre 1903, pour 9 années, à compter du 1 ^{er} octobre 1903, au loyer annuel de 150 fr. soit pour 1908 et 1909, 300 fr.).				
		Location d'un terrain sis place Philippe de Girard, à la Société des Patronages laïques (Bail du 27 mars 1903, expiré le 30 septembre 1909).	0 50			
		Location à M. Collin Arthur, d'un terrain à St-André. (Bail du 3 février 1906).	600 »			
		Location à MM. Pagniez et Bregi, de l'ancien clos d'équarrissage à Saint-André (Bail du 12 janvier 1905).	1.200 »			
		Location à M. Robart Hippolyte, rue d'Isly, 50, d'une maison ayant servi d'asile de nuit. (Bail du 16 août 1907).	1.300 »			
		A reporter	5.231 50			
		A REPORTER	980.184 »	1.016.236 17	1.014.336 12	1.900 05

N ^{os} d'ordre	COMPARAISON entre les recouvrements à effectuer et les prévisions budgétaires		OBSERVATIONS
	en plus	en moins	
8	9	10	11
	18.483 13	1 »	
9	23.335 34	»	Titres 70.935 30 Réductions 1.099 96 ordonn. de décharge délivrées par le D ^r des Contr. direct. Reste <u>69.835 34</u>
10	»	4 251 95	
11	1.937 47	»	Titres 263.344 23 Réductions 1.406 76 ordonn. de décharge délivrées par le D ^r des Contr. direct. Reste <u>261.937 47</u>
12	»	5.685 77	Titres 84.990 22 Réductions 675 99 ordonn. de décharge délivrées par le D ^r des Contr. direct. Reste <u>84.314 23</u>
13	2.234 95	»	Titres 25.336 95 Réductions 102 » Reste <u>25.234 95</u> La somme de 102 fr. a été admise en non valeur par délibération municipale du 26 octobre 1909.
	45.990 89	9.938 72	

N° d'ordre	Numéros des articles du Budget	NATURE DES RECETTES ORDINAIRES	SOMMES A RECOUVRER		RECETTES effectuées en 1909	RESTES à recouvrer
			FIXATION d'après les budgets	MONTANT des produits d'après les titres justificatifs		
1	2	3	4	5	6	7
		REPORT	980.184 »	1.016.236 17	1.014.336 12	1.900 05
		Report 5.231 50				
		Location à M. Gruson, d'un terrain, angle des rues Royale et de la Barre. (Bail du 14 septembre 1907).	400 »			
		Location à M. Boulogne, du sous-sol des Halles centrales (Bail du 23 mars 1908).	300 »			
		Location des maisons expropriées.	240 »			
		Locations verbales et temporaires	11.222 33			
		Location des presbytères.	6.900 »			
		Canons d'arrentement dus à la Ville par divers. (Acte d'échange avec l'Administration des hospices en date du 31 décembre 1906).	941 12			
		TOTAL	25.234 95			
14	14	Redevance du Palais d'Eté. — Location à M. Meier d'une partie du Square Dutilleul	5.000 »	5.500 »	5.500 »	»
15	15	Sous-location de propriétés prises en bail de diverses administrations et de particuliers	6.700 »	6.796 29	6.796 29	»
16	16	Redevances annuelles pour tolérances accordées sur ou sous la voie publique	17.500 »	19.722 58	18.950 58	772 »
		Cave s'étendant sous la voie publique.	5.038 »			
		Redevances diverses	14.684 58			
		TOTAL	19.722 58			
17	17	Redevance due par MM. Brabant et Vandier, de Loos, pour secours en cas d'incendie	200 »	200 »	200 »	»
18	18	Rentes immobilisées	17.607 »	17.456 »	17.456 »	»
		Octrois				
19	19	Octroi (Voir dépenses ordinaires, article 41).	4.850.000 »	4.906.060 19	4.906.060 19	»
		Comestibles	1.470.801 91			
		Boissons et liquides	1.839.312 02			
		Fourrages	309.051 04			
		Combustibles	480.363 94			
		Matériaux	717.013 88			
		Objets divers	45.567 97			
		Droits de magasinage, escortes.	43.949 43			
		TOTAL	4.906.060 19			
20	20	Part de la Ville dans le montant des saisies et amendes en matière d'octroi. — Recette d'ordre. (Voir dépenses ordinaires, article 48).	3.500 »	2.070 61	2.070 61	»
		A REPORTER	5.880.691 »	5.974.041 84	5.971.369 79	2.672 05

N° d'ordre	COMPARAISON entre les recouvrements à effectuer et les prévisions budgétaires		OBSERVATIONS
	en plus	en moins	
8	9	10	11
	45.990 89	9.938 72	
14	500 »	»	
15	96 29	»	
16	2.222 58	»	Titres 20.083 19 Réductions 360 61 Reste <u>19.722 58</u>
			Dans la somme de 360 fr. 61 sont comprises celles de : 8 » admise en non valeur par délibération municipale du 23 décembre 1908. 36 75 » » » du 27 juillet 1909. 12 » » » du 13 août 1909. 27 » » » du 17 septembre 1909. 14 50 » » » du 26 octobre 1909. 12 » » » du 17 décembre 1909. 100 36 » » » du 25 février 1910.
17	»	»	
18	»	151 »	
19	56.060 19	»	
20	»	1.429 39	
	104.869 95	11.519 11	

N° d'ordre	N°	NATURE DES RECETTES ORDINAIRES	SOMMES A RECOUVRER		RECETTES effectuées en 1909	RESTES à recouvrer
			FIXATION d'après les budgets	MONTANT des produits d'après les titres justificatifs		
1	2	3	4	5	6	7
		REPORT.	5.880.691 »	5.974.041 84	5.971.369 79	2.672 05
		Droits divers				
21	21	Droits de voirie	240.000 »	238.174 65	236.744 15	1.430 50
		Tramways				
		Redevances	100.000 »			
		Stationnement des voitures	58.029 57			
		Barrages volants	3.828 50			
		Constructions	17.201 13			
		Etalages et ventes publiques	19.610 50			
		Bow-windows et chapelles votives	5.734 »			
		Occupation de la voie publique	16.015 20			
		Stationnement des voitures	8.649 10			
		Tables et bancs de cafés	8.375 95			
		Octroi. — Stationnement des voitures	730 70			
		TOTAL.	238.174 65			
22	22	Droits de pesage (Voir dépenses ordinaires, article 26)	13.500 »	12.265 90	12.865 90	»
		Perceptions faites par le bureau du poids public (Halles centrales)	4.767 85			
		Perceptions faites par le bureau de la bascule publique (Place Philippe de Girard)	1.421 35			
		Perceptions faites par le bureau du boulevard des Ecoles	1.272 25			
		Perceptions faites pour pesées à l'Abattoir.	5.404 45			
		TOTAL.	12.865 90			
23	23	Droits de jaugeage au dépotoir public	100 »	26 48	26 48	»
24	24	Droits de place aux halles, foires et marchés et abattoirs (Voir dépenses ordinaires, article 90)	370.000 »	382.504 45	382.381 57	122 88
		Location des chaises	1.715 70			
		Régie des droits de place dans les marchés couverts et en plein air, foire du 26 août, fêtes de paroisses, marché aux chevaux et aux fourrages	341.141 30			
		Droits de place au marché aux bestiaux perçus par l'octroi	29.693 35			
		Droits de crochet des viandes foraines perçus par le service des halles	9.954 10			
		TOTAL.	382.504 45			
		Détail de la régie des droits de place :				
		Marché aux chevaux	1.721 75			
		Marchés aux oiseaux et aux fleurs	3.256 20			
		Marchés couverts				
		Marché Saint-Nicolas	13.126 80			
		» du Château	4.061 21			
		» Halles Centrales	15.405 11			
		» Gentil-Muiron	3.965 07			
		» Nouvelle-Aventure	19.142 11			
		Location de caves	770 »			
		Marché en plein air. — Produits comestibles. — Marché du Faisan	75.321 50			
		Marchés en plein air				
		Produits non comestib.				
		Marché du Faisan	36.196 60			
		» place Jacquart	2.738 40			
		» Bouvines	29.897 30			
		» Nouvelle-Aventure	61.700 »			
		» Wicar	2.526 20			
		» Saint-Martin	188 80			
		» de Condé	738 20			
		Champ de patinage	17 40			
		Echoppes ambulantes et divers.	27.959 »			
		Fêtes de paroisses	5.659 45			
		Foire	36.750 20			
		TOTAL.	341.141 30			
25	25	Droits de stationnement des bateaux dans les canaux	10.000 »	9.695 41	9.695 41	»
		A REPORTER	6.514.291 »	6.617.308 73	6.613.083 30	4 225 43

N° d'ordre	COMPARAISON entre les recouvrements à effectuer et les prévisions budgétaires		OBSERVATIONS
	en plus	en moins	
8	9	10	11
	104.869 95	11.519 11	
21	»	1.825 35	Titres 238.571 60 Réductions 396 95 Reste. 238.174 65
			Dans la somme de 396 fr. 95 est comprise celle de 3 fr. admise en non valeur par délibération municipale du 26 octobre 1909.
22	»	634 10	
23	»	73 52	
24	12.504 45	»	Titres 383.409 18 Réductions 904 73 Reste. 382.504 45
			Dans la somme de 904 fr. 73 sont comprises celles de : 316 12 admise en non valeur par délibération municipale du 26 octobre 1909. 239 31 » » » » du 25 février 1910.
25	»	304 59	
	117.374 40	14.356 67	

N° d'ordre	Numéros des articles du Budget	NATURE DES RECETTES ORDINAIRES	SOMMES A RECOUVRER		RECETTES effectuées en 1909	RESTES à recouvrer
			FIXATION d'après les budgets	MONTANT des produits d'après les titres justificatifs		
4	2	3	4	5	6	7
		REPORT	6.514.291 »	6.617.308 73	6.613.083 30	4 225 43
		Abattoir				
26	26	Abattoir (Voir dépenses ordinaires, article 88)	300.000 »	288.741 61	288.741 61	»
		Droits				
		39.774 porcs à 1 fr. 50		59.661 »		
		62.178 moutons à 0 fr. 60		37.306 80		
		30.619 veaux à 2 fr.		61.238 »		
		d'abatage				
		25.037 bœufs, taureaux, vaches et génisses à 3 fr. 50		87.629 50		
				245.835 30		
		Droit de vérification sur la viande de cheval :				
		1773 chevaux représentant 501.693 kilos à 0 fr. 02		10.033 86		
		Droit de séjour dans les étables		20.495 70		
		Location de triperies, de hangars aux cuirs et au suif		12.376 75		
		TOTAL		288.741 61		
		Halles et Entrepôts				
27	27	Vente à la criée aux Halles centrales	12.500 »	14.797 86	14.797 86	»
		Vente du poisson au Minck		9.086 86		
		Vente de denrées alimentaires		5.711 »		
		TOTAL		14.797 86		
28	28	Entrepôt des sucres. (Voir dépenses ordinaires, article 28)	50.000 »	53.508 94	53.508 94	»
		Droits				
		de magasinage				
		Magasinage		38.200 86		
		Manutention		9.516 78		
		et de				
		manutention				
		Bulletins		36 75		
		Transfert		508 »		
		Assurances		5.246 55		
		TOTAL		53.508 94		
29	29	Entrepôt des douanes. (Voir dépenses ordinaires, article 2)	15.000 »	14.623 80	14.623 80	»
		Assurances		2.398 65		
		Manutention		2.246 55		
		Taxe de magasinage		9.978 60		
		TOTAL		14.623 80		
		Ressources diverses				
30	30	Vente de fumiers	2000 »	2.087 »	2.087 »	»
		Caserne des pompiers, rue Malus		168 »		
		Abattoirs		1.919 »		
		TOTAL		2.087 »		
		A REPORTER	6.893.791 »	6.991.067 94	6.986.842 51	4.225 43

N° d'ordre	COMPARAISON entre les recouvrements à effectuer et les prévisions budgétaires		OBSERVATIONS
	en plus	en moins	
8	9	10	11
	117.374 40	14 356 67	
26	»	11.258 39	
27	2.297 86	»	
28	3.508 94	»	
29	»	376 20	
30	87 »	»	
	123.268 20	25.991 26	

N ^o d'ordre	Numéros des articles du Budget	NATURE DES RECETTES ORDINAIRES	SOMMES A RECOURVRE		RECETTES effectuées en 1908	RESTES à recouvrer
			FIXATION d'après les budgets	MONTANT des produits d'après les titres justificatifs		
1	2		4	5	6	7
		REPORT	6.893.791 »	6.991.067 94	6.986.842 51	4.225 43
31	31	Distribution d'eau. (Voir dépenses ordinaires, article 59).	525.000 »	502.582 25	502.104 29	477 96
		Compteur { Minimum 161.605 80				
		Perçu dans l'année 257.395 40				
		Robinet libre 83.581 05				
		TOTAL 502.582 25				
		Se subdivisant en :				
		Eaux potables 471.900 59				
		Eaux industrielles 30.681 66				
		TOTAL 502.582 25				
32	32	Bains à prix réduits. (Voir dépenses ordinaires, article 60).	12.000 »	8.086 50	8.086 50	»
		Etablissement de bains, rue de Cysoing. — Recette brute 7.619 25				
		Bureau de Bienfaisance 456 95				
		Société « La Fraternité Lilloise ». 10 30				
		TOTAL 8.086 50				
33	33	Ecole de natation. — Exploitation en régie. (Voir dépenses ordinaires, article 62)	1.000 »	1.183 60	1.183 60	»
		Entrées 8.099 à 0 fr. 10 809 90				
		Caleçons 2.263 à 0 fr. 10 226 30				
		Cabines 880 à 0 fr. 15 132 »				
		Serviettes 200 à 0 fr. 05 10 »				
		Leçons 12 à 0 fr. 25 3 »				
		Peignoirs 3 à 0 fr. 10 0 30				
		Costumes de femme 7 à 0 fr. 30 2 10				
		TOTAL 1.183 60				
34	34	Vente de vieux matériaux (Voir dépenses ordinaires, article 34)	30.000 »	42.026 22	40.815 26	1.210 96
		Vieux métaux et objets divers provenant des magasins de la Ville 1.374 55				
		Pavés de rebut 15.620 »				
		Monuments et objets divers provenant des cimetières. 7.012 25				
		Vente de matériaux provenant :				
		1 ^o de diverses maisons acquises par la Ville. 1.155 »				
		2 ^o de maisons expropriées pour la construction du Théâtre et du nouveau Boulevard. 15.509 »				
		3 ^o Vieux métaux provenant du Lycée Fénelon. 1.355 42				
		TOTAL 42.026 22				
35	35	Vente du lait des chèvres du Jardin Vauban. (Voir dépenses ordinaires, article 52)	100 »	400 »	400 »	»
36	36	Vente des catalogues des musées et de la bibliothèque	200 »	217 »	217 »	»
		Catalogues de la Bibliothèque du prêt. 470 à 0 fr. 20 94 »				
		Peinture. — Modernes 130 à 0 fr. 75 97 50				
		Dessin. — Wicar. 34 à 0 fr. 75 25 50				
		TOTAL 217 »				
37	37	Expédition des actes administratifs et des actes de l'Etat-Civil. (Voir dépenses ordinaires, article 4)	2.300 »	2.569 50	2.569 50	»
		Expédition des actes administratifs 871 50				
		Expédition des actes de l'Etat civil 1.698 »				
		TOTAL 2.569 50				
		A REPORTER	7.464.391 »	7.548.133 01	7.542.218 66	5.914 35

N ^o d'ordre	COMPARAISON entre les recouvrements à effectuer et les prévisions budgétaires		OBSERVATIONS
	en plus	en moins	
8	9	10	11
	123.268 20	25.991 26	
31	»	22.417 75	Titres 503.299 37 Réductions 717 12 Reste 502.582 25
32	»	3.913 50	
33	183 60	»	
34	12.026 22	»	
35	300 »	»	
36	17 »	»	
37	269 50	»	
	136.064 52	52.322 51	

N ^o d'ordre	Numéros des articles du Budget	NATURE DES RECETTES ORDINAIRES	SOMMES A RECOUVRER		RECETTES effectuées en 1909	RESTES à recouvrer
			FIXATION d'après les budgets	MONTANT des produits d'après les titres justificatifs		
1	2	3	4	5	6	7
		REPORT	7.464.391 »	7.548.133 01	7.542.218 66	5.914 35
38	38	Expédition des déclarations d'étrangers. (Voir dépenses ordinaires, article 20)	1.000 »	1.087 »	1.087 »	»
		2.174 déclarations à 0 fr. 50.		1.087 »		
39	39	Cimetières (Voir dépenses ordinaires, article 25).	165.000 »	194.175 58	194.166 78	8 80
		Concessions		Cimetière de l'Est 120.805 76		
				Cimetière du Sud 58.483 76		
				Cimetière de Cantelieu 244 15		
		Frais de régie		Est 2 8 41		
				Sud 4.856 50		
		Caveaux d'attente		Est 1.203 »		
				Sud 344 »		
		TOTAL		194.175 58		
40	40	Lycée de jeunes filles. — Internat municipal. (Voir dépenses ordinaires, article 132)	75.538 »	73.515 98	71.652 48	1.863 50
		Boursières nationales		4.701 »		
		Complément à la charge des boursières		321 »		
		Pensions des élèves		34.216 54		
		Demi-pensions des élèves		10.639 67		
		Remises, exemptions, réductions accordées par le Dép ^t		420 »		
		Arts d'agrément		6.542 »		
		Livres, fournitures classiques, dessin		1.384 »		
		Trousseaux et fournitures extraordinaires d'habillement		7.167 85		
		Abonnements aux draps et serviettes		251 »		
		Régimes particuliers, bains		100 50		
		Pensions des fonctionnaires du Lycée		6.507 85		
		PART CONTRIBUTIVE DE L'EXTERNAT DANS LES DÉPENSES DE L'INTERNAT				
		Consommation d'électricité		10 »		
		Eclairage		989 43		
		Consommation de gaz pour les cours de physique et les appartements des fonctionnaires		4 35		
		Abonnement au blanchissage		50 »		
		Abonnement à l'entretien des appareils électriques		150 »		
		Abonnement à l'eau potable		60 79		
		TOTAL		4.264 57		
		TOTAL		73.515 98		
41	41	Rétribution pour les cours spéciaux et les études aux écoles Rollin, Montesquieu, Descartes et Louis Blanc. (Voir dépenses ordinaires, article 140)	26.000 »	26.457 75	26.370 »	87 75
		Ecole Rollin (garçons)		10.955 »		
		Ecole Montesquieu (garçons)		9.380 50		
		Ecole Descartes (filles)		4.329 75		
		Ecole Louis Blanc (maternelle)		1.792 50		
		TOTAL		26.457 75		
42	42	Abonnements pour fournitures classiques aux élèves des écoles primaires supérieures de garçons et filles. (Voir dépenses ordinaires, article 137)	7.000 »	6.890 »	6.875 »	15 »
		Ecole Franklin		1.380 »		
		Ecole Jean Macé		5.510 »		
		TOTAL		6.890 »		
43	43	Droits d'inscription des élèves étrangers à Lille dans les écoles primaires supérieures (Voir dépenses ordinaires, articles 138 et 139)	100 »	4.965 »	4.956 »	9 »
		Ecole Franklin		2.454 »		
		Ecole Jean Macé		2.511 »		
		TOTAL		4.965 »		
44	44	Indemnités pour fournitures et frais d'ateliers à l'école pratique d'industrie. Ecole Baggio (Voir dépenses ordinaires, article 150)	500 »	1.623 »	1.623 »	»
		A REPORTER	7.739.529 »	7.856.847 32	7.848.948 92	7.898 40

N ^o d'ordre	COMPARAISON entre les recouvrements à effectuer et les prévisions budgétaires		OBSERVATIONS
	en plus	en moins	
8	9	10	11
	136.064 52	52.322 51	
38	87 »	»	
39	29.175 58	»	
40	»	2.022 02	Titres 74.062 72 Réductions 546 74 Reste <u>73.515 98</u>
41	457 75	»	Titres 26.502 75 Réductions 45 » Reste <u>26.457 75</u> Dans la somme de 45 francs est comprise celle de 35 francs admise en non valeur par délibération municipale du 25 février 1910.
42	»	110 »	Titres 6.930 » Réductions 40 » Reste <u>6.890 »</u>
43	4.865 »	»	Titres 5.007 » Réductions 42 » Reste <u>4.965 »</u> Dans la somme de 42 francs est comprise celle de 12 francs admise en non valeur par délibération municipale du 26 octobre 1909.
44	1123 »	»	
	171.772 85	54.454 53	

N ^o d'ordre	Numéros des articles du Budget	NATURE DES RECETTES ORDINAIRES	SOMMES A RECOUVRER		RECETTES effectuées en 1909	RESTES à recouvrer
			FIXATION d'après les budgets	MONTANT des produits d'après les titres justificatifs		
1	2	3	4	5	6	7
		REPORT	7.739 529 »	7.856.847 32	7.848.948 92	7.898 40
45	45	Redevances payées pour dépôt de dessins de fabrique au greffe du Conseil des Prud'hommes. (Voir dépenses ordinaires, article 32) . . .	500 »	512 »	512 »	»
		Dépôts à perpétuité 49 à 10 fr.		490 »		
		» pour 5 ans 3 à 5 fr.		15 »		
		» pour 3 ans 2 à 3 fr.		6 »		
		» pour 1 an 1 à 1 fr.		1 »		
		TOTAL		512 »		
46	46	Intérêts des fonds déposés au Trésor	12.000 »	17.760 70	17.760 70	»
		Avoir au Trésor au 1 ^{er} janvier 1909		1.280.000 »		
		Dépôts dans l'année		4.548.670 58		
		TOTAL		5.828.670 58		
		Retraits dans l'année		4.088.670 58		
		RESTE		1.740.000 »		
		Intérêts à 1 ½ % suivant compte courant		17.760 70		
		Avoir au 31 décembre 1909		1.757.760 70		
47	47	Remboursement à la Ville des frais de traitement des filles syphilitiques à l'hôpital. (Voir dépenses ordinaires, article 7)	300 »	845 10	845 10	»
		313 journées à 2 fr. 70		845 10		
48	48	Désinfections à domicile. (Voir dépenses ordinaires, article 66)	600 »	1.826 26	1.824 21	2 05
49	48 bis	Remboursement par les personnes solvables des frais de transport des malades et blessés à l'hôpital	250 »	409 »	373 25	35 75
0	48 ter	Remboursement par les personnes solvables des frais médicaux et pharmaceutiques (Secours publics)	200 »	1.036 54	859 18	177 36
51	49	Laboratoire municipal d'analyses. — Analyses payantes. (Voir dépenses ordinaires, article 63)	4.000 »	5.431 50	5.431 50	»
		2 analyses à 1 »		2 »		
		241 » à 2 »		482 »		
		36 » à 5 »		180 »		
		5 » à 7 50		37 50		
		26 » à 10 »		260 »		
		20 » à 15 »		300 »		
		28 » à 20 »		560 »		
		Produits de divers abonnements consentis aux villes et aux particuliers		3.610 »		
		TOTAL		5.431 50		
52	50	Laboratoire municipal d'analyses. — Subvention de l'Etat pour la répression des fraudes alimentaires. Recette d'ordre. (Voir dépenses ordinaires, article 63)	13.500 »	13.775 »	13.775 »	»
		A REPORTER	7.770.879 »	7.898.443 42	7.890.329 86	8.113 56

N ^o d'ordre	COMPARAISON entre les recouvrements à effectuer et les prévisions budgétaires		OBSERVATIONS
	en plus	en moins	
8	9	10	11
	171.772 85	54.454 53	
45	12 »	»	
46	5.760 70	»	
47	545 10	»	
48	1.226 26	»	Titres 1.830 81 Réductions 4 55 Reste 1.826 26
			La somme de 4 fr. 55 a été admise en non valeur par délibération municipale du 25 février 1910.
49	159 »	»	Titres 558 » Réductions 149 » Reste 409 »
			Dans la somme de 149 francs sont comprises celles de : 17 25 admise en non valeur par délibération municipale du 26 octobre 1909. 8 » » » du 17 décembre 1909. 39 75 » » du 25 février 1910.
50	836 54	»	Titres 1.245 19 Réductions 208 65 Reste 1.036 54
			La somme de 208 fr. 65 a été admise en non valeur par délibérations municipales des : 26 octobre 1909 98 » 17 décembre 1909 5 » 25 février 1910 105 65 Total égal 208 65
51	1.431 50	»	Titres 5.631 50 Réductions 200 » Reste 5.431 50
52	275 »	»	
	182.018 95	54.454 53	

N ^o d'ordre	Numéros des articles du Budget	NATURE DES RECETTES ORDINAIRES	SOMMES A RECOUVRER		RECETTES effectuées en 1909	RESTES à recouvrer
			FIXATION d'après les budgets	MONTANT des produits d'après les titres justificatifs		
1	2	3	4	5	6	7
		REPORT	7.770.879 »	7.898.443 42	7.890.329 86	8.113 56
		Subventions				
53	51	Participation de l'Etat dans les dépenses d'assistance obligatoire aux vieillards, aux infirmes et aux incurables privés de ressources. (Voir dépenses ordinaires, article 110)	49.000 »	»	»	»
54	52	Participation de l'Etat dans les dépenses du bureau d'hygiène	6.540 »	»	»	»
55	52 bis	Remboursement des travaux exécutés d'office aux frais des propriétaires dans les logements insalubres. — Recette d'ordre. (Voir dépenses ordinaires, article 70 ter)	2.500 »	119 99	119 99	»
56	53	Subvention de l'Etat à l'école des Beaux-Arts. (Voir dépenses ordinaires, article 165)	16.225 »	16.225 »	16.225 »	»
57	54	Subvention de l'Etat à l'école régionale d'Architecture. (Voir dépenses ordinaires, article 166)	6.666 »	6.666 66	6.666 66	»
58	55	Subvention de l'Etat en faveur du Conservatoire. (Voir dépenses ordinaires, article 176)	10.000 »	10.000 »	10.000 »	»
59	56	Subvention de l'Etat en faveur du service des enrôlements volontaires. (Voir dépenses ordinaires, article 3)	250 »	194 »	194 »	»
60	57	Subvention de l'Etat en faveur du Commissaire central pour complément de traitement. — Recette d'ordre. (Voir dépenses ordinaires, art. 20)	3 200 »	1.200 »	1.200 »	»
61	58	Subvention du Département en faveur des enfants du premier âge	350 »	324 25	324 25	»
		Divers				
62	59	Remboursement, par la commune de Loos, des frais d'éclairage de la rue de Londres. (Voir dépenses ordinaires, article 56)	150 »	150 »	150 »	»
63	60	Remboursement par la commune de Lambersart, substituée à M. Ory, des frais de surveillance des avenues du quartier de l'Hippodrome, en 1909	400 »	400 »	400 »	»
64	61	Produit des conventions du 10 juin 1885 avec les Compagnies du gaz approuvées par décret du 10 décembre 1886. (Voir dépenses ordinaires, article 5)	140.000 »	141.178 79	141.178 79	»
		1 ^o Compagnie du gaz de Wazemmes		91.178 79		
		2 ^o Compagnie Continentale		50.000 »		
		TOTAL		141.178 79		
65	62	Produit de la convention avec les compagnies du gaz. Redevance de 5 % sur la vente d'énergie électrique et prime de consommation de 20 %. — Convention du 25 septembre 1902. (Voir dépenses ordinaires, article 56)	12.000 »	14.744 81	14.744 81	»
		Redevance de 5 % sur la vente de l'énergie électrique.		9.252 59		
		Prime de consommation de 20 % sur la dépense d'éclairage électrique dans les bâtiments communaux		5.492 22		
		TOTAL		14.744 81		
66	63	Produit de la convention avec les Compagnies du gaz, votée dans la séance du 16 novembre 1900. — Redevance sur le gaz consommé. (Voir dépenses ordinaires, article 56)	102.000 »	101.257 81	101.257 81	»
		Société du gaz de Wazemmes		56.491 12		
		Compagnie continentale du gaz		44.766 69		
		TOTAL		101.257 81		
		A REPORTER	8.090.160 »	8.190.904 73	8.182.791 17	8.113 56

N ^o d'ordre	COMPARAISON entre les recouvrements à effectuer et les prévisions budgétaires		OBSERVATIONS
	en plus	en moins	
8	9	10	11
	182.018 95	54.454 53	
53	»	19.000 »	A la clôture de l'Exercice 1909, aucune subvention n'avait été ordonnancée par l'Etat au profit de la Ville, mais le 16 avril 1910, une somme de 32.818 francs était versée dans la caisse municipale.
54	»	6.540 »	A la clôture de l'Exercice 1909, aucune somme n'était versée dans la caisse municipale, à titre de participation de l'Etat dans les dépenses du bureau d'hygiène.
55	»	2.380 01	
56	»	»	
57	0 66	»	
58	»	»	
59	»	56 »	
60	»	2.000	
61	»	25 75	
62	»	»	
63	»	»	
64	1.178 79	»	
65	2.744 81	»	
66	»	742 19	
	185.943 21	85.198 43	

N ^o d'ordre	Numéros des articles du Budget	NATURE DES RECETTES ORDINAIRES	SOMMES A RECOUVRER		RECETTES effectuées en 1909	RESTES à recouvrer
			FIXATION d'après les budgets	MONTANT des produits d'après les titres justificatifs		
1	2	3	4	5	6	7
		REPORT	8.451.250 »	8.222.049 21	8.213.935 65	8.413 56
		Divers				
73	70	Rideau annonce du théâtre. — Location pour 1909. (Voir dépenses ordinaires, article 198)	2.800 »	2.800 »	2.800 »	»
74	71	Participation de la Chambre de Commerce dans la dépense des cours de filature, de tissage et d'hygiène (Voir dépenses ordinaires, article 181)	1.600 »	1.600 »	1.600 »	»
75	72	Remboursement par les employés municipaux, d'avances faites par la Ville. — Recette d'ordre. (Voir dépenses ordinaires, article 8) . . .	2.000 »	1.298 »	1.167 »	131 »
76	73	Crèche municipale. — Rétribution journalière perçue pour le service de garde. (Voir dépenses ordinaires, article 103)	700 »	660 »	660 »	»
77	74	Intérêts de cautionnement déposés par la Ville, en garantie de l'établissement de dépôts de fumiers dans les zones militaires. — Consignation : 1200 francs à 2 %	24 »	24 »	24 »	»
78	75	Fourneaux économiques. (Voir dépenses ordinaires, article 123) . . .	27.000 »	25.624 65	25.624 65	»
		Produit de la vente des bons :				
		54.988 portions de viande à 0 fr. 15.	8.248 20			
		98.838 portions de bouillon à 0 fr. 05.	4.941 90			
		243.966 portions de légumes à 0 fr. 05.	12.198 30			
		Produit de la vente des os, eaux grasses, détrit, etc.	236 25			
		TOTAL	25.624 65			
79	76	Location de salles municipales, matériel de fêtes, mâts, plantes, etc. (Voir dépenses ordinaires, article 205)	3.000 »	4.091 87	4.091 87	»
		Conservatoire	750 »			
		Salle des mariages (Mairie)	1.250 »			
		Palais Rameau	740 »			
		Théâtre	322 70			
		Salle du conclave (Mairie)	20 »			
		Salle des gardes (Mairie)	10 »			
		Matériel des fêtes	277 05			
		Transport de plantes et divers	722 12			
		TOTAL	4.091 87			
80	77	Recouvrements de frais de logements militaires à la charge des habitants. — Recette d'ordre. (Voir dépenses ordinaires, article 94) . . .	200 »	41 50	41 50	»
81	78	Inhumation des indigents. — Transport des corps. (Voir dépenses ordinaires, article 107)	6.000 »	6.000 »	6.000 »	»
82	79	Allocations sur les sommes disponibles par suite de la suppression du budget des cultes	1.700 »	3.557 54	3.557 54	»
		TOTAUX DES RECETTES ORDINAIRES.	8.196.274 »	8.267.746 77	8.259.502 21	8.244 56

N ^o d'ordre	COMPARAISON entre les recouvrements à effectuer et les prévisions budgétaires		OBSERVATIONS
	en plus	en moins	
8	9	10	11
	186.514 81	115 715 60	
73	»	»	
74	»	»	
75	»	702 »	
76	»	40 »	
77	»	»	
78	»	1.375 35	
79	1.091 87	»	Titres 4.096 87 Réductions 5 » Reste 4.091 87
80	»	153 50	
81	»	»	
82	1.857 54	»	
	189.464 22	117.991 45	

N ^o d'ordre	Numéros des articles du Budget	NATURE DES RECETTES EXTRAORDINAIRES	SOMMES A RECOURRER		RECETTES effectuées en 1908	RESTES à recouvrer
			FIXATION d'après les budgets	MONTANT des produits d'après les titres justificatifs		
4	2	3	4	5	6	7
<p>CHAPITRE II</p> <p>Recettes Extraordinaires</p>						
83	1	Vingt centimes additionnels au principal des quatre contributions directes	730.300 »	751.038 52	751.038 52	»
84	2	Deux centimes quatre-vingt-deux centièmes au principal des mêmes contributions pour l'amortissement de l'emprunt de 2.000.000 fr. : Première portion de l'emprunt de 5.000.000 fr. à la Caisse des écoles (pendant 30 ans à partir de 1887)	103.000 »	105.896 38	105.896 38	»
85	3	Deux centimes douze centièmes au principal des mêmes contributions pour l'amortissement de 1.500.000 fr. : (Deuxième portion de l'emprunt de 5.000.000 fr. à la Caisse des écoles (pendant 30 ans à partir de 1889)	77.400 »	79.610 07	79.610 07	»
86	4	Deux centimes douze centièmes au principal des mêmes contributions pour l'amortissement de 1.500.000 fr. : Troisième et dernière portion de l'emprunt de 5.000.000 fr. à la Caisse des écoles (pendant 30 ans à partir de 1890)	77.400 »	79.610 08	79.610 08	»
87	5	Deux centimes quatre centièmes au principal des mêmes contributions affectés à l'emprunt de 1.000.000 fr. (pendant 20 ans à partir de 1906).	74.500 »	76.605 79	76.605 79	»
88	6	Soixante-trois centièmes de centime au principal des mêmes contributions affectés à l'emprunt de 395.936 fr. (pendant 30 ans à partir de 1906)	23.000 »	23.657 66	23.657 66	»
89	7	Deux centimes onze centièmes au principal des mêmes contributions affectés à l'emprunt de 1.333.300 fr. (pendant 30 ans à partir de 1907).	77.000 »	79.234 63	79.234 63	»
90	8	Quatre-vingts centièmes de centime au principal des mêmes contributions affectés à l'emprunt de 500.000 fr. (pendant 30 ans à partir de 1907) .	29.200 »	30.041 55	30.041 55	»
91	9	Neuf centimes quarante-huit centièmes au principal des mêmes contributions affectés à l'emprunt de 7.000.000 fr. (pendant 40 ans à partir de 1908)	346.000 »	355.992 31	355.992 31	»
92	10	Trois centimes vingt-deux centièmes au principal des mêmes contributions affectés à une partie des emprunts de 634.073 fr. de 500.000 fr. et de 25.818.665 fr. et destinés à couvrir en partie les dépenses extraordinaires imputées sur lesdits emprunts	117.600 »	120.917 26	120.917 26	»
93	11	Surtaxe sur les alcools	190.000 »	186.433 13	186.433 13	»
REPORT			1.845.400 »	1.889.037 38	1.889.037 38	»

N ^o d'ordre	COMPARAISON entre les recouvrements à effectuer et les prévisions budgétaires		OBSERVATIONS
	en plus	en moins	
8	9	10	11
83	20.738 52	»	
84	2 896 38	»	
85	2.210 07	»	
86	2 210 08	»	
87	2.105 79	»	
88	657 66	»	
89	2 234 63	»	
90	841 55	»	
91	9.992 31	»	
92	3.317 26	»	
93	»	3.566 87	
47.204 25		3.566 87	

N° d'ordre 1	Numéros des articles du Budget 2	NATURE DES RECETTES EXTRAORDINAIRES 3	SOMMES A RECOUVRER		RECETTES effectuées en 1909 6	RESTES à recouvrer 7
			FIXATION d'après les budgets 4	MONTANT des produits d'après les titres justificatifs 5		
		REPORT	1.845.400 »	1.889.037 38	1.889.037 38	»
94	12	Recettes accidentelles	20.000 »	19.677 89	19.426 49	251 40
		Sauvegardes d'incendie	3.171 25			
		Réquisition de la pompe à vapeur	1.479 »			
		Vente de médailles	181 90			
		Vente de séries de prix, de plans de la Ville et d'exemplaires de la codification des arrêtés municipaux.	253 25			
		Vente des fruits du jardin d'arboriculture.	549 10			
		Abonnement à la mercuriale du pain.	45 50			
		Remboursement par divers, des frais de conversations téléphoniques.	37 50			
		Amende à M. Allard, entrepreneur des eaux.	50 »			
		Amendes infligées à M. Collin	45 »			
		Amende à la Société des transports funèbres	25 »			
		Remboursement par les occupants des presbytères, de primes d'assurances réglées pour leur compte.	100 05			
		Remboursement par les Hospices, de cercueils délivrés pour des hospitalisés	46 »			
		Remboursement à la Ville, par le Département, de frais de traitement d'aliénés décédés	814 23			
		Remboursement à la Ville, par le Département, des frais de chauff. et d'éclairage du Conseil des Prud'hommes	200 »			
		Travaux et fournitures. — Remboursement par divers.	1.278 02			
		Remboursement par l'Etat, des frais d'actes d'engagement des troupes coloniales en 1908	2 »			
		Subvention sur le produit des amendes infligées pour fraudes alimentaires	800 »			
		Rétrocession d'intérêts sur emprunts	672 50			
		Impôts dus par divers occupants à l'Abattoir en 1909.	1.121 27			
		Reversement par les percepteurs, de dégrèvements accordés sur contributions de maisons expropriées	2.977 16			
		Excédents de versement sur produits communaux non remboursés au 31 décembre 1909.	260 13			
		Parts contributives de divers pour frais d'installation de conduites d'eau d'Emmerin dans la rue Châteaubriand	530 »			
		Vente de vieux papiers.	34 76			
		Vente de chiens policiers.	40 »			
		Coupons atteints par la prescription quinquennale	35 »			
		Remplacement d'arbres et réfection de trottoirs autour des dits arbres par les Compagnies du gaz.	1.471 77			
		Abatage d'arbres	50 »			
		Reversement par M. Cauwel, du montant du loyer d'une maison, rue Lamarck, 10, du 10 avril 1907 au 31 décembre 1908	343 96			
		La Cie d'assurances « La Paternelle ». — Règlement du sinistre de l'immeuble de la rue des Oyers, 16, survenu le 13 octobre 1907	950 »			
		Occupation du manège civil par M. Simon, du 1 ^{er} janvier au 30 avril 1909	500 »			
		Remboursement par le Département, des dépenses occasionnées pour l'assistance du sieur Bernard	240 »			
		Divers	1.373 54			
		TOTAL	19.677 89			
		A REPORTER	1.865.400 »	1.908.715 27	1.908.463 87	251 40

N° d'ordre 8	COMPARAISON entre les recouvrements à effectuer et les prévisions budgétaires		OBSERVATIONS 11
	en plus 9	en moins 10	
	47.204 25	3.566 87	
94	»	322 11	Titres 20.936 89 Réductions 1.259 » Reste. 19.677 89
			La somme de 1.259 francs a été admise en non valeur par délibérations municipales des : 26 octobre 1909 10 » 25 février 1910 1.249 » Total égal. 1.259 »
	47.204 25	3.888 98	

N° d'ordre	N° des articles du Budget	NATURE DES RECETTES EXTRAORDINAIRES	SOMMES A RECOUVRE		RECETTES effectuées en 1909	RESTES à recouvrer
			FIXATION d'après les budgets	MONTANT des produits d'après les titres justificatifs		
1	2	3	4	5	6	7
		REPORT	1.865.400 »	1.908.715 27	1.908.463 87	251 40
95	13	Prix des parties de la voie publique cédées aux riverains pour cause d'alignement et produit des ventes de terrains et de bâtiments	150.000 »	157.949 03	157.949 03	»
		Rue du Fresnes, M. G. Droulers		500 33		
		Cour de Cologne, J.-B. Biarez		529 50		
		Boulevard du Maréchal Vaillant, angle rue Boilly, MM. Albéric et Alphonse Belval		13.971 24		
		Rue Pierre-Légrand, MM. Defaut père et fils		9.826 80		
		Id. M. Tréhout		5.683 25		
		Rue Saint-Sauveur, Société Groulois frères		42.419 44		
		Nouveau Boulevard, Société civile Delepierre et C ^e		4.175 »		
		Ancien lit de l'Arbonnoise, Société « Grande Brasserie Coopérative »		367 80		
		Angle boulevard de la Liberté et de la rue d'Hazebrouck, M. Franchomme		600 »		
		Nouveau Boulevard, M. Miquet		9.498 »		
		Id. Société civile Delepierre et C ^e		33.033 »		
		Cour des Bons enfants, M. Masson		3.460 »		
		Rue Lamarck, M. Richebé		3.100 »		
		Passage contour de l'Eglise St-Etienne, Société « Le Nouvelliste et la Dépêche »		3.293 50		
		Rue Philippe-de-Comines, M. Kips : Principal. — 1 ^{re} annuité		2.999 28		
		Intérêts		14 79		3.014 07
		Rue Dumon, M. Dejonghe. — 1 ^{re} annuité				68 »
		Rue Dumon, M. Dejonghe. — 1 ^{re} annuité				680 »
		Rue du Général De Wett, M. Hooghe : Principal. — 1 ^{re} et 2 ^{me} annuités		463 80		
		Intérêts		16 06		479 86
		Rue Saint-Sauveur, M. Pascalin : Principal. — 2 ^{me} annuité		1.949 43		
		Intérêts		310 19		2.259 62
		Rue Gutenberg, M ^{me} Veuve Poissonnier : Principal. — 2 ^{me} annuité		1.918 »		
		Intérêts		318 65		2.236 65
		Rue Fénelon, M. Blanquet : Principal. — 2 ^{me} annuité		1.053 20		
		Intérêts		154 66		1.207 86
		Cour Muhau, M ^{me} Veuve Wibaut : Principal. — 2 ^{me} annuité		1.432 98		
		Intérêts		236 81		1.669 79
		Rue de Cambrai, M. Mazelier : Principal. — 3 ^{me} annuité		6.008 80		
		Intérêts		697 35		6.706 15
		Boulevard du Maréchal Vaillant Principal. — Solde		2.840 64		
		Intérêts		119 38		2.960 02
		Angle Place Phil. de Girard et r. Lavoisier, M. Bricchet : Principal. — Solde		6.079 20		
		Intérêts		129 85		6.209 05
		TOTAL		157.949 03		
96	14	Produit des 9 % payés par les acheteurs et les adjudicataires pour les frais de vente de terrains. — Recette d'ordre. (Voir dépenses extraordinaires, article 7)	13.500 »	12.019 87	12.019 87	»
97	15	Remboursement par l'Université, de l'annuité de la portion de 500.000 francs affectée à l'achèvement de la Bibliothèque Universitaire. — Emprunt de 634.073 francs	12.853 94	12.853 94	12.853 94	»
98	16	Remboursement par la Société les Prévoyants de l'Avenir, de l'impôt de 4 % réglé pour son compte, sur la portion d'intérêts afférente aux annuités à payer pour les emprunts de 634.073 francs ; 1.333.300 francs et 500.000 francs. — Recette d'ordre. (Voir dépenses extraordinaires, article 14)	3.542 86	1.722 47	1.722 47	»
		Emprunt de 634.073 fr.		888 78		
		Emprunt de 1.333.300 fr.		713 95		
		Emprunt de 500.000 fr.		119 74		
		TOTAL		1.722 47		
99	17	Subvention de la Compagnie des Tramways pour pavage. — Seconde portion. Première moitié inscrite au budget supplémentaire de 1908.	11.331 75	11.331 75	11.331 75	»
		TOTAUX DES RECETTES EXTRAORDINAIRES.	2.056.598 55	2.104.592 33	2.104.340 93	251 40

N° d'ordre	COMPARAISON entre les recouvrements à effectuer et les prévisions budgétaires		OBSERVATIONS
	en plus	en moins	
8	9	10	11
	47.204 25	3.888 98	
95	7.949 03	»	Certains acquéreurs se libèrent par acomptes. Il reste actuellement dû par M. Jean Mazelier 12.017 60 M ^{me} Veuve Wibaut 4.298 94 M. Pernson dit Pascalin 5.848 26 M ^{me} Veuve Poissonnier 5.574 » M. Blanquet 3.159 60 M. Kips 11.997 12 M. Hooghe 695 70 M. Dejonghe 2.720 » M. Dejonghe 272 » Total 46.763 22
96	»	1.480 13	
97	»	»	
98	»	1.790 39	
99	»	»	
	55.153 28	7.159 50	

N° d'ordre	N° des articles du Budget	NATURE DES RECETTES SUPPLÉMENTAIRES	SOMMES A RECOUVRER		RECETTES effectuées en 1909	RESTES à recouvrer
			FIXATION d'après les budgets	MONTANT des produits d'après les titres justificatifs		
1	2	3	4	5	6	7
BUDGET SUPPLÉMENTAIRE						
CHAPITRE I						
Recettes Supplémentaires						
Section I ^{re}						
REPORTS						
100		Excédent de l'exercice 1908	929.583 18	929.583 18	929.583 18	»
RESTES A RECOUVRER DU MÊME EXERCICE						
101	1	Restauration du Lycée Faidherbe. — Part de l'Etat. — Exercice 1902.	12.500 »	12 500 »	12.500 »	»
102	2	Droits de voirie	108.761 55	96.814 23	96.814 23	»
		Exercice 1906		9.408 »		
		Exercice 1907		52.500 »		
		Exercice 1908		46.853 55		
103	3	Recettes accidentelles	3.098 64	2.398 38	33 95	2.364 43
		Exercice 1906		751 75		
		Exercice 1907		851 20		
		Exercice 1908		1.495 69		
104	4	Emprunt de 1.333.300 fr. autorisé par décret du 1 ^{er} septembre 1906. — Réalisation	800.000 »	800 000 »	»	800.000 »
105	5	Abonnements pour fournitures classiques aux élèves des écoles primaires supérieures de garçons et de filles. (Ex. 1907)	10 »	»	»	»
106	6	Postes et télégraphes. — Bureau auxiliaire, rue de Jemmapes. (Ex. 1907)	613 20	613 20	188 40	424 80
107	7	Recette auxiliaire des postes. — Pont de Cantelieu. — Télégraphe. — Téléphone. (Ex. 1907)	1.496 20	1.496 20	173 20	1.023 »
A REPORTER			1.855.762 77	1.843.105 19	1.039.292 96	803.812 23

N° d'ordre	COMPARAISON entre les recouvrements à effectuer et les prévisions budgétaires		OBSERVATIONS
	en plus	en moins	
8	9	10	11
100	»	»	
101	»	»	
102	»	11.947 32	Titres 110.261 55 Réductions 13.447 32 Reste 96.814 23
La somme de 13.447 fr. 32 a été admise en non valeur par délibérations municipales des :			
			25 avril 1909 121 15 11 juin 1909 33 50 26 octobre 1909 12.392 67 25 février 1910 900 » Total égal 13.447 32
103	»	700 26	Titres 3.098 64 Réductions 700 26 Reste 2.398 38
La somme de 700 fr. 26 a été admise en non valeur par délibérations municipales des :			
			25 avril 1909 213 96 11 juin 1909 68 40 26 octobre 1909 17 90 25 février 1910 400 » Total égal 700 26
104	»	»	
105	»	10 »	Titres 10 » Réductions 10 » Reste »
106	»	»	
La somme de 10 francs a été admise en non valeur par délibération municipale du 11 juin 1909.			
107	»	»	
»		12.657 58	

N ^o d'ordre	Numéros des articles du Budget	NATURE DES RECETTES SUPPLÉMENTAIRES	SOMMES A RECOUVRER		RECETTES effectuées en 1909	RESTES à recouvrer
			FIXATION d'après les budgets	MONTANT des produits d'après les titres justificatifs		
4	2	3	4	5	6	7
		REPORT	1.855.702 77	1.843.105 19	1.039.292 95	803.812 23
108	8	Lycée Fénelon. — Travaux complémentaires. — Part de l'Etat. (Ex 1907.	68.285 85	68.285 85	68 285 85	»
109	9	Emprunt de 7.000.000 francs, autorisé par décret du 25 juin 1907. — Réalisation.	794.746 70	794.746 70	»	794.746 70
110	40	Subvention de la Société électrique Lille-Roubaix-Tourcoing. — Délibération du 10 août 1906	150.000 »	150.000 »	»	150.000 »
111	11	Droits de voirie. — Droits de stationnement des voitures de tramways. — Service des fourgons. — Exercice 1907	182 40	182 40	182 40	»
112	12	Huit centimes sur le principal des quatre contributions directes pour les dépenses de l'enseignement primaire. — Remboursement par l'Etat. — Exercice 1908	19.963 32	19.963 32	19.963 32	»
113	13	Taxe municipale sur les chiens. — Exercice 1908.	2.103 40	546 45	546 45	»
114	14	Taxe municipale sur les chevaux, mules, mulets, automobiles, voitures et taxes sur les billards. — Exercice 1908.	359 17	18 34	18 34	»
115	15	Taxe municipale sur les cercles. — Exercice 1908.	2.144 69	»	»	»
116	16	Taxe municipale sur la propriété bâtie. — Exercice 1908.	43 04	202 16	202 16	»
117	17	Taxe municipale sur la propriété non bâtie. — Exercice 1908	7 77	7 77	7 77	»
118	18	Location de propriétés communales. — Exercice 1908	4.181 11	125 »	125 »	»
119	19	Redevances annuelles pour tolérances accordées sur ou sous la voie publique. — Exercice 1908	492 »	75 »	75 »	»
		A REPORTER	2.898.272 22	2.877.258 18	1.128.699 25	1.748.558 93

N ^o d'ordre	COMPARAISON entre les recouvrements à effectuer et les prévisions budgétaires		OBSERVATIONS
	en plus	en moins	
8	9	10	11
	»	12.657 58	
108	»	»	
109	»	»	
110	»	»	La somme de 150.000 fr. sera versée lorsqu'il y aura entente définitive entre la Ville et les deux Compagnies de tramways. (Lettre de M. le Préfet, du 19 mars 1910).
111	»	»	
112	»	»	
113	»	1.556 95	Titres 2.103 40 Réductions 1.556 95 Reste. 546 45 La somme de 1.556 fr. 95 a été admise en non valeur par délibérations municipales des : 25 avril 1909 1.180 » 25 octobre 1909 376 95 Total égal. 1.556 95
114	»	340 83	Titres 359 17 Réductions 340 83 Reste. 18 34
115	»	2.144 69	Titres 2.144 69 Réductions 2.144 69 Reste. » La somme de 2.144 fr. 69 a été admise en non valeur par délibération municipale du 11 juin 1909.
116	159 12	»	Titres 549 72 Réductions 347 56 Reste. 202 16
117	»	»	
118	»	4.056 11	Titres 4.181 11 Réductions 4.056 11 Reste. 125 » La somme de 4.056 fr. 11 a été admise en non valeur par délibérations municipales des : 25 avril 1909 2.808 61 26 octobre 1909 197 50 17 décembre 1909. 1.050 » Total égal. 4.056 11
119	»	417 »	Titres 492 » Réductions 417 » Reste. 75 » La somme de 417 francs a été admise en non valeur par délibération municipale du 25 avril 1909.
	159	21.173 16	

N ^o d'ordre	Numéros des articles du Budget	NATURE DES RECETTES SUPPLÉMENTAIRES	SOMMES A RECOUVRER		RECETTES effectuées en 1908	RESTES à recouvrer
			FIXATION d'après les budgets	MONTANT des produits d'après les titres justificatifs		
1	2	3	4	5	6	7
		REPORT	2.893.272 22	2.877.258 18	1.128.699 25	1.748.558 93
120	20	Droits de place aux halles, foires et marchés. — Exercice 1908.	115 92	»	»	»
121	21	Abattoir. — Exercice 1908	20 »	»	»	»
122	22	Distribution d'eau. — Exercice 1908	980 21	861 71	861 71	»
123	23	Rétribution pour les cours spéciaux et les études aux écoles Rollin, Montesquieu, Descartes et Louis Blanc. — Exercice 1908	102 »	41 25	41 25	»
124	24	Remboursement à la Ville des frais de traitement des filles syphilitiques à l'hôpital. — Exercice 1908	10 80	»	»	»
125	25	Désinfections à domicile. — Exercice 1908	8 80	2 45	2 45	»
126	26	Remboursement par les compagnies du gaz, les particuliers et les entrepreneurs des eaux, des frais de pavage et de canalisation exécutés par la Ville. — Exercice 1908	3 75	3 75	3 75	»
127	27	Remboursement par les employés municipaux, d'avances faites par la Ville. — Exercice 1908	344 82	344 82	344 82	»
128	28	Rue de Rivoli. — Classement. — Participation des riverains. — Exercice 1908	1.320 60	1.320 60	1.320 60	»
129	29	Rue du Bel-Air. — Classement. — Participation des riverains. — Exercice 1908	234 30	234 30	234 30	»
		A REPORTER.	2.901.413 42	2.880.067 06	1.131.508 13	1.748.558 93

N ^o d'ordre	COMPARAISON entre les recouvrements à effectuer et les prévisions budgétaires		OBSERVATIONS
	en plus	en moins	
8	9	10	11
	159 12	21.173 16	
120	»	115 92	Titres 115 92 Réductions 115 92 Reste. » » La somme de 115 fr. 92 a été admise en non valeur par délibération municipale du 25 avril 1909.
121	»	20 »	Titres 20 » Réductions 20 » Reste. » » La somme de 20 francs a été admise en non valeur par délibération municipale du 25 avril 1909.
122	»	118 50	Titres 980 21 Réductions 118 50 Reste. 861 71 La somme de 118 fr. 50 a été admise en non valeur par délibérations municipales des : 11 juin 1909 90 50 26 octobre 1909 28 » Total égal. 118 50
123	»	60 75	Titres 102 » Réductions 60 75 Reste. 41 25 La somme de 60 fr. 75 a été admise en non valeur par délibération municipale du 25 avril 1909.
124	»	10 80	Titres 10 80 Réductions 10 80 Reste. » » La somme de 10 fr. 80 a été admise en non valeur par délibération municipale du 25 avril 1909.
125	»	6 35	Titres 8 80 Réductions 6 35 Reste. 2 45 La somme de 6 fr. 35 a été admise en non valeur par délibération municipale du 25 avril 1909.
126	»	»	
127	»	»	
128	»	»	
129	»	»	
	159 12	21.505 48	

N ^o d'ordre 1	Numéros des articles du Budget 2	NATURE DES REGETTES SUPPLÉMENTAIRES 3	SOMMES A RECOUVRER		RECETTES effectuées en 1909 6	RESTES à recouvrer 7
			FIXATION d'après les budgets 4	MONTANT des produits d'après les titres justificatifs 5		
		REPORT.	2.901.413 42	2.880.067 06	1.431.503 13	1.748.558 93
		CHAPITRE II				
		Recettes non réalisées des exercices antérieurs et pour lesquelles aucun titre de perception n'a pu être établi.				
130	30	Droits de voirie. — Droits de stationnement des voitures de tramways en service supplémentaire pendant les années 1907-1908.	18.000 »	14.815 05	14.815 05	»
131	31	Participation de l'Etat dans les dépenses d'assistance obligatoire aux infirmes et incurables privés de ressources	24.000 »	22.273 22	2.882 24	19.390 98
		Exercice 1907	5.000 »			
		Exercice 1908	19.000 »			
132	32	Ancien Palais Rihour. — Conclave. — Travaux de couverture. — Subvention de l'Etat.	8.000 »	5.683 52	5.683 52	»
133	33	Petit lycée de garçons. — Transfert. — Part de l'Etat.	10.000 »	10.000 »	10.000 »	»
134	34	Ecole Florian. — Transfert. — Part de l'Etat.	15.923 »	15.919 06	15.919 06	»
135	35	Lycée Faidherbe. — Bains douches. — Part de l'Etat.	5.056 50	»	»	»
136	36	Lycée Fénelon. — Règlement de comptes. — Part de l'Etat.	41.972 81	50.009 07	50.009 07	»
137	37	Rue Destailleurs prolongée. — Classement. — Participation des riverains.	11.000 »	9.440 61	9.440 61	»
138	38	Participation de la Chambre de Commerce dans les frais d'acquisition d'immeubles en vue de l'érection d'une Bourse de Commerce. (Ordre).	23.434 37	574 70	574 70	»
139	39	Chambre de Commerce. — Loyers et contributions de maisons expropriées perçus pour son compte. (Ordre).	7.302 35	1.788 28	1.788 28	»
140	40	Lycée Faidherbe. — Réception définitive des travaux. — Reprise de vieux matériaux	4.795 54	4.821 78	4.821 78	»
141	41	Participation de l'Etat dans les dépenses du bureau d'hygiène en 1908	7.665 »	2.561 73	2.561 73	»
		A REPORTER.	3.078.562 99	3.017.954 08	1.250.004 17	1.767.949 91

N ^o d'ordre 8	COMPARAISON entre les recouvrements à effectuer et les prévisions budgétaires		OBSERVATIONS 11
	en plus 9	en moins 10	
	159 12	21.505 48	
130	»	3.184 95	
131	»	1.726 78	La somme de 19.390 fr. 98 sera mise à la disposition de la Ville, dès que le Parlement aura voté les crédits nécessaires (Lettre de M. le Préfet, du 23 avril 1910).
132	»	2.316 48	
133	»	»	
134	»	3 94	
135	»	5.056 50	Travaux en cours.
136	8.036 26	»	
137	»	1.559 39	
138	»	22.859 67	
139	»	5.514 07	
140	26 24	»	
141	»	5.103 27	
	8.221 62	68.830 53	

N ^o d'ordre	Numéros des articles du Budget	NATURE DES RECETTES SUPPLÉMENTAIRES	SOMMES A RECOUVRER		RECETTES effectuées en 1909	RESTES à recouvrer
			FIXATION d'après les budgets	MONTANT des produits d'après les titres justificatifs		
1	2	3	4	5	6	7
		REPORT.	3.078.562 99	3.017.954 08	1.250.004 17	1.767.949 91
		CHAPITRE III				
		Recettes nouvelles				
142	42	Assurances. — Règlement de sinistre. — Lycée Fenelon. (Voir dépenses supplémentaires, article 117)	1.804 »	1.804 »	1.804 »	»
143	43	Assurances. — Règlement de sinistre. — Tribune des courses. (Ordre). (Voir dépenses supplémentaires, article 118)	66 04	66 04	66 04	»
144	44	Ecole des Beau-Arts. — Bourse. — Subvention de l'Etat. (Ordre). (Voir dépenses supplémentaires, article 125)	100 »	100 »	100 »	»
145	45	Sapeurs-pompiers. — Subvention de l'Etat. (Ordre). (Voir dépenses supplémentaires, article 128)	3.840 22	3.840 22	3.840 22	»
146	46	Ecole Baggio. — Subvention de l'Etat. (Ordre). (Voir dépenses supplémentaires, article 131)	3.000	3.000	3.000	»
147	47	Tramways. — Ligne de Lille à Roubaix. — Déplacement de voies. — Participation de la Compagnie. (Voir dépenses supplémentaires, article 150)	11.029 »	»	»	»
148	48	Port Vauban. — Curage. — Participation des docks. (Voir dépenses supplémentaires, article 151)	8.000 »	8.000 »	8.000 »	»
149	49	Lycée Faidherbe. — Agrandissement. — Subvention de l'Etat. (Voir dépenses supplémentaires, article 157)	30.000 »	»	»	»
150	50	Lycée Fénelon. — Travaux. — Subvention de l'Etat. (Voir dépenses supplémentaires, article 158)	8.555 37	»	»	»
151	51	Bourse de Commerce. — Emprunt de 250.000 fr. — Décret du 2 juillet 1909). (Voir dépenses supplémentaires, article 163)	250.000 »	250.000 »	»	250.000 »
152	52	Répartition entre les communes des sommes disponibles par suite de la suppression du budget des cultes	3.408 54	1.551 »	1.551 »	»
153	53	Docks et magasins généraux. — Règlement de sinistre. (Ordre). (Voir dépenses supplémentaires, article 168)	759.973 25	746.044 06	746.044 06	»
154	54	Cimetière de l'Est. — Entretien de tombe. (Ordre). (Voir dépenses supplémentaires, article 169)	1.500 »	1 500 »	1.500 »	»
		Autorisations spéciales				
155	1	Participation de la Chambre de Commerce dans les frais d'acquisition de nouveaux immeubles, en vue de l'érection d'une Bourse de Commerce	350.000 »	336.634 32	335.000 »	1.634 32
156	2	Location de propriétés communales. — Exercice 1908.	500 »	500 »	500 »	»
157	3	Postes et Télégraphes. — Recette auxiliaire du Mont-de-Terre. — Installation d'une cabine téléphonique	2.600 »	2.600 »	»	2.600 »
158	4	Legs Violette. — Emploi des capitaux	253 »	253 »	253 »	»
		TOTAUX DES RECETTES SUPPLÉMENTAIRES	4.513.192 41	4.373.846 72	2.351.662 49	2.022.184 23

N ^o d'ordre	COMPARAISON entre les recouvrements à effectuer et les prévisions budgétaires		OBSERVATIONS
	en plus	en moins	
8	9	10	11
	8.221 62	68.830 53	
142	»	»	
143	»	»	
144	»	»	
145	»	»	
146	»	»	
147	»	11.029 »	Travaux en cours.
148	»	»	
149	»	30.000 »	Travaux non commencés.
150	»	8.555 37	Travaux non commencés.
151	»	»	
152	»	1.857 54	
153	»	13.929 19	
154	»	»	
155	»	13.365 68	
156	»	»	
157	»	»	
158	»	»	
	8.221 62	147.567 31	

NATURE DES RECETTES 1	SOMMES A RECOUVRER		RECETTES effectuées en 1909 4	RESTES à recouvrer 5	COMPARAISON entre les recouvrements à effectuer et les prévisions budgétaires		OBSERVATIONS 8
	FIXATION d'après les budgets 2	MONTANT des produits d'après les titres justificatifs 3			en plus 6	en moins 7	
RÉCAPITULATION							
Recettes ordinaires	8.196.274 »	8.267.746 77	8.259.502 21	8.244 56	189.464 22	117.991 45	
Recettes extraordinaires	2.056.598 55	2 101.592 33	2.104.340 93	251 40	55.153 28	7.159 50	
Recettes supplémentaires	4.513.192 41	4.373.846 72	2.351.662 49	2.022.184 23	8 221 62	147.567 31	
Totaux généraux des Recettes	14.766.064 96	14.746.185 82	12.715.505 63	2.030.680 19	252.839 12	272.718 26	

TITRE II

DÉPENSES

N ^o d'ordre	Numéros des articles				NATURE DES DÉPENSES ORDINAIRES	CRÉDITS ouverts par les budgets et par décisions spéciales	TOTAL DES DÉPENSES en 1909	N ^o d'ordre	PAIEMENTS effectués pendant l'année 1909	RESTES à reporter à l'exercice 1910	RESTES annulés faute d'emploi	OBSERVATIONS
	1	2	3	4								
DÉPENSES ORDINAIRES												
CHAPITRE 1^{er}												
Frais d'Administration et Services Généraux												
159	1				Secrétariat général. — Secrétariat. Contentieux et divers.	45.000 »	44.994 70	159	44.994 70	»	5 30	
					Traitements	44.386 70						
					Services extraordinaires et travaux supplémentaires	608 »						
					TOTAL	44.994 70						
160	2				Contributions et élections.	30.500 »	26.511 22	160	26.511 22	»	3.988 78	
					Contributions { Traitements 12.350 »		12.913 94					
					{ Travaux divers 563 94 }							
					Elections { Traitements 8.800 »		13.597 28					
					{ Frais de diverses opérations électorales 4.797 28 }							
					TOTAL		26.511 22					
161	3				Affaires militaires et Service des fêtes. (Voir recettes ordinaires, article 56).	10.500 »	9.889 08	161	9.889 08	»	610 92	
					Traitements	9.550 »						
					Dépenses pour les enrôlements volontaires	140 »						
					Dépenses concernant le recensement des chevaux	199 08						
					TOTAL	9.889 08						
162	4				Etat-Civil. (Voir recettes ordinaires, article 37).	50.000 »	49.421 64	162	49.421 64	»	578 36	
					Traitements	31.239 14						
					Travaux auxiliaires	8.419 »						
					Timbres des registres de l'Etat-Civil.	8.904 »						
					Services des dimanches et fêtes.	859 50						
					TOTAL	49.421 64						
163	5				Bureau d'assistance	8.250 »	7.026 05	163	7.026 05	»	1.223 95	
					Traitements et salaires	5.652 »						
					Frais d'actes et de correspondance	924 05						
					Services des dimanches et fêtes et indemnités	450 »						
					TOTAL	7.026 05						
164	6				Archives	7.300 »	6.650 »	164	6.650 »	»	650 »	
					A REPORTER	151.550 »	144.492 69		144.492 69	»	7.057 31	

N ^o d'ordre	Numéros des articles			NATURE DES DÉPENSES ORDINAIRES	CRÉDITS ouverts par les budgets et par décisions spéciales	TOTAL DES DÉPENSES en 1909
	du Budget primitif	du Budget supplémentaire	des crédits additionnels			
1	2	3	4	5	6	7
				REPORT	151.550 »	144.492 69
165	7	7		Sténographie, dactylographie et travaux auxiliaires	23.600 »	25.562 82
				Traitements	12.995 57	
				Travaux auxiliaires	13.093 75	
				TOTAL	26.089 32	
166	8			Avances faites par la Ville aux employés municipaux, pour faciliter leur versement à la Caisse des retraites au moment de leur titularisation. (Crédit d'ordre). (Voir recettes ordinaires, article 72).	2.000 »	1.298 »
167	9			Recette municipale	43.000 »	42 936 65
168	10			Travaux municipaux	80.800 »	80.783 13
				Traitements	79.625 »	
				Travaux supplémentaires et dépenses imprévues	1.077 83	
				Frais de déplacement	80 30	
				TOTAL	80.783 13	
169	11			Transport du matériel des fêtes et service de la voiture cellulaire	6.000 »	5.474 22
				Deux cochers	2.687 50	
				Nourriture des chevaux	1.659 90	
				Ferrage des chevaux et entretien des harnais	317 77	
				Entretien des voitures	377 24	
				Visites du vétérinaire et médicaments	4 88	
				Divers	426 93	
				TOTAL	5.474 22	
170	12	1		Finances et Contrôle	99.000 »	99.725 78
				Traitements	87.456 66	
				Timbres de la comptabilité	2.730 65	
				Remise sur la perception des droits de place et de voirie	6.315 66	
				Indemnité de caisse aux comptables spéciaux et travaux supplémentaires	627 80	
				Indemnité aux Collecteurs des Chaises	24 10	
				Divers	2.570 91	
				TOTAL	99.725 78	
171	13			Indemnité de logement personnelle à M. Felsenberg	400 »	400 »
172	14			Caisse des retraites des services municipaux	140.000 »	140.000 »
				Excédent des recettes au 31 décembre 1908	73.420 66	
				Rente 3 %	27.417 »	
				Rente 3 % amortissable	75 »	
				Subvention de la Ville	140.000 »	
				Diverses retenues sur les traitements	87.554 57	
				Arrérages non payés	562 43	
				TOTAL	329.029 66	
				Dépenses. — Montant des pensions ordonnancées	252.986 27	
				Excédent des recettes au 31 décembre 1909 à reporter sur 1910	76.043 39	
173	15	142		Subventions, indemnités et secours aux employés titulaires de la Caisse de Retraites (ou leurs ayants-droit)	12.000 »	18.824 15
				Indemnités de départ	17.774 15	
				Secours	1.050 »	
				TOTAL	18.824 15	
				A REPORTER	558.350 »	559.497 44

N ^o d'ordre	PAIEMENTS effectués pendant l'année 1909	RESTES à reporter à l'exercice 1910	RESTES annulés faute d'emploi	OBSERVATIONS
	144.492 69	»	7.057 31	
165	25.562 82	»	37 18	Art. 7 du B. O. 23.600 » Art. 7 des A. S. 2.000 » <u>25.600 »</u>
				Une somme de 526 fr. 50 a été prélevée sur dépenses imprévues ; la dépense réelle s'élève à 26.089 fr. 32.
166	1.298 »	»	702 »	
167	42.936 65	»	63 35	
168	80.783 13	»	16.87	
169	5.474 22	»	525.78	
170	98.317 92	1.407 86	»	Art. 12 du B. O. 99.000 » Art. 1 du B. S. 725 78 <u>99.725 78</u>
171	400 »	»	»	
172	140.000 »	»	»	
173	18.824 15	»	3.175 85	Art. 15 du B. O. 12.000 » Art. 142 du B. S. 10.000 » <u>22.000 »</u>
	558.089 58	1.407 86	11.578 34	

N ^o d'ordre	Numéros des articles			NATURE DES DÉPENSES ORDINAIRES	CRÉDITS ouverts par les budgets et par décisions spéciales	TOTAL DES DÉPENSES en 1909
	du Budget primitif	du Budget supplémentaire	des crédits additionnels			
				REPORT	558.350 »	559.497 44
174	16			Indemnités, pensions et secours, aux ouvriers ou employés non titulaires de la Caisse des Retraites (ou leurs ayants-droit)	16.000 »	15.895 75
				Pensions	12.170 75	
				Secours	1.475 »	
				Indemnités de départ	2.250 »	
				TOTAL	15.895 75	
175	17	122		Octrois. (Voir recettes ordinaires, article 19)	452.000 »	453.173 21
				Traitements	418.325 87	
				Haute paie	7.766 »	
				Secours, indemnités et gratifications aux employés	3.220 »	
				Frais de matériel, entretien, etc.	21.646 86	
				Honoraires d'un médecin	600 »	
				Location de terrains et de postes	1.250 10	
				Remises de taxes	364 38	
				TOTAL	453.173 21	
176	18			Emploi en gratifications aux employés de l'Octroi, de la portion des saisies et amendes revenant à la Ville. (Crédit d'ordre). (Voir recettes ordinaires, article 20)	3.500 »	2.070 61
177	19			Indemnité au service de la Régie pour exercice chez les distillateurs et entrepositaires de boissons, calculée sur le montant des produits constatés au profit de l'Octroi	11.000 »	10.594 79
178	20	4		Police. (Voir recettes ordinaires, articles 38 et 57)	566.100 »	556.498 09
				Commissaires : Traitements et indemnités	59.900 »	
				Commissaire central : Indemnité de logement et frais de voitures	1.500 »	
				Indemnité au commissaire faisant fonctions du Ministère public	400 »	
				Traitements des employés et secrétaires	32.313 59	
				Service des dimanches et fêtes	850 »	
				Gratifications aux agents méritants	75 »	
				Traitements des sergents de ville	350.828 79	
				Traitement des agents de la sûreté	78.870 27	
				Indemnités annuelles accordées aux agents de la sûreté	2.387 50	
				Gardes de nuit	9.795 50	
				Fonds applicables aux mesures de sûreté	4.058 30	
				Honoraires d'un médecin	600 »	
				Loyer du poste du 9 ^e arrondissement	600 »	
				Nourriture des détenus dans les postes	219 13	
				Lits de camp, traversins, couvertures	816 32	
				Gratifications accordées au personnel de la police à l'occasion de diverses fêtes ou cérémonies	7.931 65	
				Gratifications aux agents qui ont obtenu la médaille d'honneur	1.050 »	
				Remboursement d'avances faites pour les besoins du service, par le Commissaire central	1.012 10	
				Divers	105 21	
				Traitement d'un homme de peine	1.600 »	
				SERVICE DES CHIENS POLICIERS		
				Allocation à la gardienne du chenil	240 »	
				Achat de chiens	150 »	
				Nourriture et entretien des chiens	1.194 73	
				TOTAL	556.498 09	
179	21	8		Police. — Service des gardes des promenades et jardins	20.000 »	20.471 64
180	22			Subvention au Département pour les brigades de police ambulantes	500 »	»
				A REPORTER	1.631.950 »	1.618 201 53

N ^o d'ordre	PAIEMENTS effectués pendant l'année 1909	RESTES à reporter à l'exercice 1910	RESTES annulés faute d'emploi	OBSERVATIONS
	558.039 58	1.407 86	11.578 34	
174	15.895 75	»	104 25	
175	453.173 21	»	2.993 44	Art. 17 du B. O. 452.000 » Art. 122 du B. S. 4.166 65 <u>456.166 65</u>
176	2.070 61	»	1.429 39	
177	10.594 79	»	405 21	
178	556.493 54	4 55	11.474 38	Art. 20 du B. O. 566.100 » Art. 4 du B. S. 1.872 47 <u>567.972 47</u>
179	20.471 64	»	228 36	Art. 21 du B. O. 20.000 » Art. 8 des A. S. 700 » <u>20.700 »</u>
180	»	»	5.000 »	
	1.616.789 12	1.412 41	33.213 37	

N ^o d'ordre	Numéros des articles				NATURE DES DÉPENSES ORDINAIRES	CRÉDITS ouverts par les budgets et par décisions spéciales	TOTAL DES DÉPENSES en 1909
	du Budget primitif	du budget supplémentaire	de crédits	de crédits additionnels			
1	2	3	4	5	6	7	
					REPORT	1.631 950 »	1.618.201 53
181	23			Dépenses de la prison municipale et des dépôts de police	2.200 »	2 200 »	
				Traitement du concierge	1.520 53		
				Nourriture des prisonniers, etc.	703 68		
				TOTAL	2.224 21		
182	24			Justice de Paix	3.200 »	3.200 »	
183	25			Cimetières. (Voir recettes ordinaires, article 39).	80.000 »	79.696 03	
				Services généraux. — Traitements.	4.100 »		
				CIMETIERE DE L'EST			
				Traitements et salaires d'ouvriers	35.101 72		
				Indemnité d'éclairage au directeur et à la concierge	100 »		
				Gratifications pour la concierge et l'employé	400 »		
				Travaux d'entretien	6.216 33		
				Emploi des rentes pour l'entretien des tombes	633 05		
				CIMETIERE DU SUD			
				Traitements et salaires d'ouvriers.	27.926 70		
				Indemnité d'éclairage au directeur et au concierge	100 »		
				Travaux d'entretien	4.266 48		
				Emploi des rentes affectées à l'entretien des tombes	651 75		
				Gratification au concierge.	200 »		
				TOTAL	79.696 03		
184	26			Pesage public. (Voir recettes ordinaires, article 22)	8.200 »	7.583 85	
				Traitements	7.200 »		
				Travaux auxiliaires	119 25		
				Entretien du matériel.	64 60		
				Rémunération supplémentaire aux employés de l'Octroi chargés de la perception des droits du poids public à l'Abattoir	200 »		
				TOTAL	7.583 85		
185	27			Entrepôts. Personnel municipal	5.200 »	5.050 »	
186	28	10		Entrepôts des sucres indigènes. (Voir recettes ordinaires, article 28).	20.000 »	23.310 65	
				Traitement du receveur des contributions.	900 »		
				Salaires des ouvriers pour les manutentions.	6.678 30		
				Assurance des marchandises.	2.190 38		
				Magasinage aux docks	13.534 77		
				Divers	7 20		
				TOTAL	23.310 65		
187	29			Entrepôts des douanes. (Voir recettes ordinaires, article 29)	16.200 »	15.765 49	
				Traitements et indemnités de logement.	12.891 60		
				Frais de camionnage, etc.	2.224 60		
				Assurance de marchandises	649 29		
				TOTAL	15.765 49		
188	30			Economat	78.000 »	76.467 79	
				Service de l'Economat } Traitement du personnel	6.700 »		
				Frais de bureau	612 24		
				Secrétariat général. (Voir art. 1)	22.555 27		
				Travaux municipaux (Voir art. 10)	5.419 10		
				A reporter.	35.286 61		
				A REPORTER	1.844.950 »	1.831.475 34	

N ^o d'ordre	PAIEMENTS effectués pendant l'année 1909	RESTES à reporter à l'exercice 1910	RESTES annulés faute d'emploi	OBSERVATIONS
	1.616 789 12	1.412.41	33.213 37	
181	2 200 »	»	»	Une somme de 24 fr. 21 a été prélevée sur dépenses imprévues ; la dépense réelle s'élève à 2.224 fr. 21.
182	3.200 »	»	»	
183	79.696 03	»	303 97	
184	7.583 85	»	616 15	
185	5.050 »	»	150 »	
186	23.310 65	»	689 35	Art 28 du B. O. 20.000 » Art. 10 des A. S. 4.000 » <u>24.000 »</u>
187	15.765 49	»	434 51	
188	76.467 79	»	1.532 21	
	1.830.062 93	1 412 41	33.939 56	

N ^o d'ordre	Numéros des articles				NATURE DES DÉPENSES ORDINAIRES	CRÉDITS ouverts par les budgets et par décisions spéciales	TOTAL DES DÉPENSES en 1909
	1	2	3	4			
					REPORT	1.844.950 »	1.831.475 34
					Report.	35.286 61	
					Comptabilité des Finances, du Contrôle et des Eaux (Voir art. 12)	7.530 41	
					Police. (Voir art. 20).	5.911 92	
					Cimetière de l'Est. (Voir art. 25).	564 38	
					Cimetière du Sud. (Voir art. 25).	314 51	
					Bureaux de pesage. (Voir art. 26).	»	
					Entrepôt des sucres. (Voir art. 28)	303 34	
					Entrepôt des douanes. (Voir art. 29)	183 10	
					Conseil des Prud'hommes. (Voir art. 32).	»	
					Chauffage des établissements communaux. (Voir art. 43)	127 47	
					Entretien des calorifères. (Voir art. 44)	2 41	
					Entretien des propriétés communales. (Voir art. 46)	1.167 21	
					Promenades et jardins publics. (Voir art. 49)	473 93	
					Etablissement des bains à prix réduits. (Voir art. 60).	793 64	
					Ecole de natation. (Voir art. 62).	80 86	
					Asile de nuit. (Voir art. 102)	2.248 08	
					Curage des canaux et égouts. (Voir art. 75).	82 97	
					Entretien des chaussées pavées. (Voir art. 79).	290 72	
					Entretien des urinoirs. (Voir art. 82)	»	
					Abattoir. (Voir art. 88)	885 02	
					Vérification des viandes foraines. (Voir art. 90-91)	885 25	
					Bataillon des sapeurs-pompiers. (Voir art. 92).	12.507 83	
					Enseignement primaire. — Direction. (Voir art. 132).	580 94	
					Ecoles maternelles. (Voir art. 133)	1.862 64	
					Ecoles primaires élémentaires. (Voir art. 134)	3.392 15	
					Ecoles primaires supérieures. (Voir art. 138 et 139)	484 98	
					Théâtre. — Entretien intérieur. (Voir art. 198)	219 42	
					Imprévus.	288 »	
					TOTAL	76.467 79	
189	31	7	42	Habillement	65.000 »	68.069 95	
				Economat	99 43		
				Secrétariat	648 98		
				Etat-Civil.	309 97		
				Travaux municipaux	3.028 81		
				Finances	734 21		
				Octroi	25.760 09		
				Police	30.480 20		
				Jardins	1.507 38		
				Cimetières	1.015 42		
				Propreté publique	»		
				Hygiène, abattoirs, marchés	571 62		
				Bureau des Ecoles	100 »		
				Bibliothèque	126 17		
				Ecole des Beaux-Arts	313 77		
				Conservatoire	181 42		
				Palais des Beaux-Arts.	1.323 95		
				Imprévus.	1.868 53		
				TOTAL	68.069 95		
109	32			Conseil des Prudhommes. (Voir recettes ordinaires, article 45)	16.000 »	15.853 95	
				A REPORTER	1.925.950 »	1.915.399 24	

N ^o d'ordre	PAIEMENTS effectués pendant l'année 1909	RESTES à reporter à l'exercice 1910	RESTES annulés faute d'emploi	OBSERVATIONS
8	9	10	11	12
	1.830.062 93	1.412 41	36.939 56	
189	65.590.02	2.479 93	57 56	Art. 31 du B. O. 65.000 » Art. 7 du B. S. 1.127 51 Art. 42 des A. S. 2.000 » <u>68.127 51</u>
190	15.853 95	»	146 05	
	1.911 506 90	3.892 35	37.143 17	

N ^o d'ordre	Numéros des articles			NATURE DES DÉPENSES ORDINAIRES	CRÉDITS ouverts par les budgets et par décisions spéciales	TOTAL DES DÉPENSES en 1909
	du Budget primitif	du Budget supplémentaire	des crédits addition- nels			
1	2	3	4	5	6	7
				REPORT	1.925.950 »	1.915.399 24
191	33	8		Foire annuelle. — Frais d'installation et de surveillance contre l'incendie. (Voir recettes ordinaires, article 24)	6.500 »	7.043 78
				<i>Place de la République et allées de l'Esplanade</i>		
				Frais d'installation	729 04	
				Frais de surveillance	3.827 25	
				Frais d'éclairage des allées	877 37	
				Gratification accordée au service de la police	1.612 »	
				TOTAL	7.045 66	
192	34	35		Frais de Contentieux, de vente de matériaux et objets mobiliers, d'actes et de procédure. (Voir recettes ordinaires, article 34)	7.000 »	10.119 60
193	35			Frais d'établissement du rôle de la taxe municipale des chiens et frais de poursuites. (Voir recettes ordinaires, article 4)	3.300 »	3.300 »
194	36			Frais de perception des taxes nouvelles. (Voir recettes ordinaires, articles 9 à 12)	7.000 »	6.943 27
195	37			Frais d'établissement des rôles relatifs à la perception des taxes nouvelles. (Voir recettes ordinaires, articles 9 à 12)	3.600 »	3.600 »
196	38			Réseau téléphonique municipal	15.624 »	15.581 75
				Traitements	7.520 »	
				Abonnements	4.391 05	
				Entretien et extension du réseau	2.081 »	
				Entretien des postes et installations nouvelles.	1.589 70	
				TOTAL	15.581 75	
197	39			Postes et télégraphes	3.370 »	3.370 »
				Subvention pour l'ouverture continue du bureau central télégraphique, pendant la nuit	2.200 »	
				Traitement d'un distributeur de dépêches au bureau de Saint-Maurice	350 »	
				Indemnité au receveur de Fives pour assurer l'ouverture du bureau de midi à 2 heures et de 7 heures à 9 heures du soir	300 »	
				Bureau de Cantelou	260 »	
				Bureau du Mont-de-Terre	260 »	
				TOTAL	3.370 »	
				A REPORTER	1.972.344 »	1.965.357 64

N ^o d'ordre	PAIEMENTS effectués pendant l'année 1909	RESTES à reporter à l'exercice 1910	RESTES annulés faute d'emploi	OBSERVATIONS
	1.911.506 90	3.892 34	37.143 17	
191	7.043 78	»	»	Art. 33 du B. O. 6.500 » Art. 8 du B. S. 543 78 <u>7.043 78</u> Une somme de 1 fr. 88 a été prélevée sur dépenses imprévues ; la dépense réelle s'élève à 7.045 fr. 66.
192	10.076 20	43 40	380 40	Art. 34 du B. O. 7.000 » Art. 35 des A. S. 3.500 » <u>10.500 »</u>
193	3.300 »	»	»	Une somme de 250 fr. 02 a été prélevée sur dépenses imprévues ; la dépense réelle s'élève à 3.550 fr. 02.
194	6.943 27	»	56 73	
195	3.600 »	»	»	Une somme de 16 fr. 43 a été prélevée sur dépenses imprévues ; la dépense réelle s'élève à 3.616 fr. 43.
196	15.581 75	»	42 25	
197	3.370 »	»	»	
	1.961.421 90	3.935 74	37.622 55	

N ^o d'ordre	Numéros des articles				NATURE DES DÉPENSES ORDINAIRES	CRÉDITS ouverts par les budgets et par décisions spéciales	TOTAL DES DÉPENSES en 1909
	du Budget primitif	du Budget supplémentaire	de crédits additionnels				
1	2	3	4	5	6	7	
					REPORT	2.360.844 »	2.340.728 97
206	48			Fournitures et réparations de mobilier dans les bâtiments et logements communaux	15.000 »	13.411 71	
207	49			Promenades et jardins publics	93.500 »	93.343 06	
				<i>I. — Direction Générale</i>			
				Traitements	8.700 »		
				<i>II. — Travaux de jardinage</i>			
				Salaires d'ouvriers	40.617 13		
				Salaires d'ouvriers chargés de l'entretien des jardins des établissements communaux	2.999 25		
				Plantes, arbres, graines, pots, osiers, fumiers, engrais	7.235 92		
				Fournitures diverses, transports, etc.	2.609 72		
				Fauchage des herbes, corsets	1.838 55		
				Imprévus	422 38		
				<i>III. — Petite Voirie</i>			
				Matériaux d'empierrement. — Journées de tombereaux, arceaux, etc.	5.905 35		
				<i>IV. — Jardin d'Arboriculture et serre du Palais Rameau</i>			
				Traitements et salaires	1.900 »		
				Entretien, achat de plantes.	1.459 32		
				Serre du jardin Vauban. — Réparation.	35 49		
				<i>V. — Jardin Botanique</i>			
				Traitements et salaires	13.435 08		
				Entretien du matériel, achat de plantes.	5.541 98		
				Frais de bureau, abonnements	175 23		
				Imprévus	162 65		
				Entretien des thermosiphons	307 19		
				TOTAL.	93.343 06		
208	50			Travaux divers à exécuter dans les jardins. (Bâtiments, clôtures, bancs, etc.)	8.175 »	8.143 10	
				Maçonnerie, menuiserie, serrurerie, peinture, zingage.	7.967 60		
				Femme chargée de la tenue du W.-C. du Palais Rameau	175 50		
				TOTAL.	8.143 10		
209	51			Travaux d'empierrement et d'entretien des chemins des promenades publiques	7.500 »	7.499 99	
				Journées de charretiers, chevaux, tombereaux, terrassements, etc.	2.768 40		
				Matériaux d'empierrement	4.731 59		
				TOTAL.	7.499 99		
210	52			Entretien des chèvres du jardin Vauban. (Voir recettes ordinaires, article 35)	1.700 »	1.700 »	
				Traitements	1.000 »		
				Nourriture et entretien des chèvres.	791 37		
				TOTAL.	1.791 37		
211	53			Loyers, canons d'arrentement	11.000 »	10.122 96	
212	54			Loyers aux Domaines pour divers bâtiments et parcelles de terrain militaire.	11.467 »	11.467 »	
213	55			Paiement aux Facultés d'une quote-part de parcelles de terrain louées à divers en compte à demi, et dont la recette est effectuée par la Ville	649 »	649 »	
				A REPORTER	2.509.835 »	2.487.065 79	

N ^o d'ordre	PAIEMENTS effectués pendant l'année 1909	RESTES à reporter à l'exercice 1910	RESTES annulés faute d'emploi	OBSERVATIONS
	2.319.951 55	20.777 42	50.751 22	
206	13.411 71	»	1.588 29	
207	93.343 06	»	156 94	
208	8.143 10	»	31 90	
209	7.499 99	»	0 01	
210	1.700 »	»	»	Une somme de 91 fr. 37 a été prélevée sur dépenses imprévues ; la dépense réelle s'élève à 1.791 fr. 37.
211	10.122 96	»	877 04	
212	11.467 »	»	»	Une somme de 1 franc a été prélevée sur dépenses imprévues ; la dépense réelle s'élève à 11.468 francs.
213	649 »	»	»	Une somme de 152 fr. 50 a été prélevée sur dépenses imprévues ; la dépense réelle s'élève à 801 fr. 50.
	2.466.288 37	20.777 42	53.405 40	

N° d'ordre	Numéros des articles				NATURE DES DÉPENSES ORDINAIRES	CRÉDITS ouverts par les budgets et par décisions spéciales	TOTAL DES DÉPENSES en 1909
	1	2	3	4			
					REPORT	3.330.535 »	3.284.201 70
216	58			Vidange des fosses d'aisances	4.600 »	4.567 »	
217	59			Eaux. (Voir recettes ordinaires, article 31)	200.000 »	200.000 »	
				I. — Exploitation			
				Traitements.	36.458 33		
				II. — Etablissement d'Emmerin			
				Traitements.	16.316 66		
				Combustible.	25.712 30		
				Graissage et entretien des machines.	5.080 55		
				Fournitures diverses	612 48		
				III. — Etablissement de l'Arbonnoise			
				Traitements et salaires	11.724 35		
				Combustible	9.750 40		
				Graissage et entretien des machines.	3.222 11		
				Fournitures diverses	362 27		
				IV. — Divers			
				Travaux d'entretien et d'extension des canalisations	29.671 42		
				Travaux d'entretien des aqueducs, sources, bâtiments, etc.	4.368 62		
				Fourniture de tuyaux, pièces spéciales, etc.	27.644 55		
				Repavage pour le compte de la Ville.	9.962 75		
				Divers et imprévus.	9.688 78		
				Somme réservée	9.424 43		
				TOTAL.	200.000 »		
218	60			Etablissements de bains à prix réduits. (Voir recettes ordinaires, article 32).	12.000 »	6.380 48	
				Traitements et salaires	6.147 »		
				Entretien du linge, huile, graisse, etc.	233 48		
				TOTAL.	6.380 48		
219	61			Achat du combustible nécessaire au fonctionnement des établissements de bains à prix réduits	8.000 »	4.752 60	
220	62			Ecole de natation. (Voir recettes ordinaires, article 33).	4.400 »	1.434 42	
				Personnel.	1.282 50		
				Entretien du linge, etc.	151 92		
				TOTAL.	1.434 42		
221	63			Bureau municipal d'hygiène. (Voir recettes ordinaires, article 49).	67.700 »	67.700 »	
				Laboratoire bactériologique.	15.000 »		
				Bureau municipal d'hygiène			
				Traitements des employés	24.847 50		
				Dépenses diverses, imprimés, travaux supplémentaires, etc.	5.332 95		
				Laboratoire municipal d'analyses			
				Traitements.	8.600 »		
				Emploi de la subvention de l'Etat. — Traitements, entretien, renouvellement du matériel, travaux supplémentaires.	12.643 49		
				Somme réservée	1.276 06		
				TOTAL.	67.700 »		
				A REPORTER	3.627.235 »	3.569.036 20	

N° d'ordre	PAIEMENTS effectués pendant l'année 1909	RESTES à reporter à l'exercice 1910	RESTES annulés faute d'emploi	OBSERVATIONS
	3.254.424 28	29.777 42	76.969 49	
216	4.567 »	»	33 »	
217	190 575 57	9 424 43	»	
218	6.380 48	»	5.619 52	
219	4.752 60	»	3.247 40	
220	1.434 42	»	2.965 58	
221	66.423 94	1.276 06	»	
	3.528.558 29	40.477 91	88.834 99	

N° d'ordre	Numéros de articles				NATURE DES DÉPENSES ORDINAIRES	CRÉDITS ouverts par les budgets et par décisions spéciales	TOTAL DES DÉPENSES en 1909
	du Budget primitif	du Budget supplémentaire	des crédits additionnels	de			
1	2	3	4	5	6	7	
					REPORT	3.627.235 »	3.569.036 20
222	64			Subvention à l'Institut Pasteur	20.000 »	20.000 »	
223	65			Service de la vaccination antivariolique obligatoire, frais de fonctionnement.	500 »	280 89	
				Ecritures dans les dispensaires	10 »		
				Frais divers, impressions, fournitures de vaccinos, etc.	270 89		
				TOTAL	280 89		
224	66	40		Service des désinfections. (Voir recettes ordinaires, article 48).	11.200 »	14.348 06	
				Traitement des désinfecteurs.	6.362 48		
				Désinfectants	3.265 86		
				Désinfections à domicile	3.034 05		
				Travaux supplémentaires	423 60		
				Divers	1.262 07		
				TOTAL	14.348 06		
225	67			Part contributive de la Ville dans le Service départemental de la santé publique	9.000 »	9.000 »	
226	68			Constataction des naissances et des décès. — Inspection sanitaire des écoles primaires et maternelles. — Traitement de 18 médecins.	18.000 »	18.000 »	
227	69	9 37		Service médical de jour et de nuit. — Frais de fonctionnement	8.500 »	9.597 69	
				Médecins	7.049 »		
				Pharmaciens	1.895 31		
				Vétérinaires	78 »		
				Divers	575 38		
				TOTAL	9.597 69		
228	70			Frais de transport de malades à l'hôpital et frais de traitement de malades indigents ayant leur domicile de secours à Lille	5 500 »	7.553 »	
229	70 bis			Frais de traitement de malades indigents ayant leur domicile de secours à Lille, soignés dans d'autres hôpitaux que ceux de Lille.	500 »	35 96	
230	70 ter			Travaux exécutés d'office dans les logements insalubres aux frais des propriétaires. (Crédit d'ordre). (Voir recettes ordinaires, article 52 bis).	2.500 »	101 39	
231	71			Frais de traitement des filles soumises atteintes de maladies syphilitiques. (Voir recettes ordinaires, article 47).	15.000 »	13.805 10	
232	72			Voirie. — Chemins de grande communication n°s 6, 7, 48, et chemins d'intérêt commun n°s 21, 57, 64, 108, 146, 147	6.909 »	6.909 »	
233	73	19 112		Chemins vicinaux	47 857 »	50.842 55	
234	74			Indemnité de résidence et de logement à l'agent voyer communal	1.200 »	1.200 »	
235	75	20		Travaux de curage des égouts et canaux intérieurs	55.000 »	57.776 52	
				Salaires d'ouvriers	9.689 75		
				Travaux supplémentaires et divers	880 40		
				Travaux de curage.	47.206 37		
				TOTAL	57.776 52		
				A REPORTER	3.828.901 »	3.778.486 36	

N° d'ordre	PAIEMENTS effectués pendant l'année 1909	RESTES à reporter à l'exercice 1910	RESTES annulés faute d'emploi	OBSERVATIONS
	3.523.558 29	40.477 91	88.834 99	
222	20.000 »	»	»	
223	230 89	»	219 11	
224	14.216 66	131 40	168 60	Art. 66 du B. O. 11.200 » Art. 40 des A. S. 3.316 66 <u>14.516 66</u>
225	9.000 »	»	»	
226	18.000 »	»	»	
227	9.592 69	5 »	102 31	Art. 69 du B. O. 8.500 » Art. 9 des A. S. 500 » Art. 37 des A. S. 700 » <u>9.700 »</u>
228	7.553 »	»	147 »	
229	35 96	»	464 04	
230	101 39	»	2.598 61	
231	13.805 10	»	1.194 90	
232	6.909 »	»	»	
233	50.842 55	»	161 15	Art. 73 du B. O. 47.857 » Art. 19 du B. S. 2.826 70 Art. 112 du B. S. 320 » <u>51.003 70</u>
234	1.200 »	»	»	
235	57.776 52	»	1.122 93	Art. 75 du B. O. 55.000 » Art. 20 du B. S. 3.899 45 <u>58.899 45</u>
	3.737.872 05	40.614 31	94.813 64	

N ^o d'ordre	Numéros des articles				NATURE DES DÉPENSES ORDINAIRES	CRÉDITS ouverts par les budgets et par décisions spéciales	TOTAL DES DÉPENSES en 1909
	1	2	3	4			
					REPORT	3.828.901 »	3.778.486 36
236	76			Indemnité au syndicat de dessèchement de la vallée de la Deule	889 »	889 »	
237	77			Entretien et extension des aqueducs	30.000 »	30.000 »	
				Salaires	690 »		
				Travaux	26.317 01		
				Somme réservée	2.992 99		
				TOTAL	30.000 »		
238	78			Entretien des ponts, passerelles, vannages et garde-corps	5.000 »	5.000 »	
239	79			Chaussées pavées	80.000 »	79.998 89	
				Salaires d'ouvriers	17.619 24		
				Travaux	62.379 65		
				TOTAL	79.998 89		
240	80			Travaux de pavage et de canalisation exécutés par la Ville pour le compte des Compagnies du gaz, des entrepreneurs des eaux et des particuliers. — Crédit d'ordre. (Voir recettes ordinaires, article 64)	35.000 »	19.370 83	
				Salaires d'ouvriers	14.417 25		
				Travaux	4.953 58		
				TOTAL	19.370 83		
241	81			Entretien des chaussées empierrées	30.000 »	29.999 85	
				Rechargement des chaussées cylindrées au rouleau à vapeur	27.006 90		
				Entretien et main-d'œuvre	2.992 95		
				TOTAL	29.999 85		
242	82			Urinoirs. — Construction et entretien	5.200 »	5.200 »	
243	83			Bornes postales. — Entretien des bornes	1.000 »	686 18	
				Salaires	61 60		
				Travaux et divers	624 58		
				TOTAL	686 18		
244	84			Entretien des pompes publiques	50 »	13 75	
245	85			Prix et frais d'achat de terrains réunis à la voie publique pour cause d'alignement	3.000 »	1.174 »	
246	86			Indemnités aux agents des ponts et chaussées chargés de la manœuvre des diverses vannes dans l'intérêt de la Ville	1.040 »	1.040 »	
247	87			Traitements et indemnités de logement à divers agents préposés à la surveillance et à la manœuvre des ponts	5.870 »	5.730 »	
				Traitement de 4 pontiers	4.000 »		
				Indemnités de logement	650 »		
				Salaires d'ouvriers chargés d'assurer le service pendant le repos hebdomadaire	900 »		
				Loyer d'une maison, Avenue Butin	180 »		
				TOTAL	5.730 »		
				4 REPOUR	4.025.950 »	3.957.588 86	

N ^o d'ordre	PAIEMENTS effectués pendant l'année 1909	RESTES reporter à l'exercice 1910	RESTES annulés faute d'emploi	OBSERVATIONS
	3.737.872 05	40.614 31	94.813 64	
236	889 »	»	»	
237	27.007 01	2.992 99	»	
238	3.655 20	1.344 80	»	
239	79.998 89	»	1 11	
240	19.370 83	»	15.629 17	
241	29.999 85	»	0 15	
242	2.251 29	2.948 71	»	
243	686 18	»	313 82	
244	13 75	»	36 25	
245	1.174 »	»	1.826 »	
246	1.040 »	»	»	
247	5.730 »	»	140 »	
	3.909.688 05	47.900 81	112.760 14	

N ^o d'ordre	Numéros des articles				NATURE DES DÉPENSES ORDINAIRES	CRÉDITS ouverts par les budgets et par décisions spéciales	TOTAL DES DÉPENSES en 1909
	1	2	3	4			
					REPORT.	4.025.950 »	3.957.588 86
248	88			Abattoir. (Voir recettes ordinaires, article 26)	31.500 »	29.757 61	
				Traitements.	15.400 »		
				Salaires	13.172 75		
				Entretien du matériel	1.184 86		
				TOTAL.	29.757 61		
249	89			Indemnité à M. Bourgeois, propriétaire du clos d'équarrissage à Wattignies. — Transport à son usine des détritrus de l'Abattoir	1.500 »	1.500 »	
250	90 91			Halles et Marchés. — Vérification des viandes foraines, des denrées alimentaires et publication de la mercuriale. (Voir recettes ordinaires, article 24).	10,000 »	9.531 52	
				Traitements.	9.200 »		
				Publication de la mercuriale. — Indemnité	150 »		
				Impression de la mercuriale	173 52		
				Divers	8 »		
				TOTAL.	9.531 52		
CHAPITRE III							
Dépenses militaires et connexes							
251	92			Bataillon des Sapeurs-Pompiers	120,000 »	119.794 08	
				Etat-major et services divers	19.312 25		
				Solde de quatre compagnies	22.427 70		
				Subvention d'entretien de la musique.	2.882 45		
				Jetons de présence à la musique.	4.111 »		
				Gardes de jour et de nuit	41.665 »		
				Allocation pour la fête du corps	200 »		
				Subvention à la Caisse des retraites	15.000 »		
				Entretien et renouvellement de l'habillement	3.268 90		
				Entretien et nourriture des chevaux	7.326 63		
				Location des postes	2.928 »		
				Divers	672 15		
				TOTAL.	119.794 08		
252	93	14		Frais de casernement	30.000 »	30.832 50	
253	94			Réquisitions militaires. — Crédit d'ordre. (Voir recettes ordinaires, article 77).	400 »	41 50	
254	95			Subside à la Société de protection des engagés volontaires, élevés sous la tutelle administrative	200 »	200 »	
255	96			Subvention aux sociétés préparant les jeunes gens au service militaire	1.200 »	1.200 »	
256	97			Subvention aux sociétés de gymnastique	2.000 »	2.000 »	
257	98			Subside à la Société de secours aux blessés des armées de terre et de mer	25 »	25 »	
258	99			Subside à la Musique des Canonnières sédentaires	1.500 »	1.500 »	
				A REPORTER	4.224.275 »	4.153.971 07	

N ^o d'ordre	PAIEMENTS effectués pendant l'année 1909	RESTES à reporter à l'exercice 1910	RESTES annulés faute d'emploi	OBSERVATIONS
	3.909.688 05	47.900 81	112.760 14	
248	29.757 61	»	1.742 39	
249	1.500 »	»	»	
250	9.531 52	»	468 48	
251	119.794 08	»	205 92	
252	22.080 96	8.751 54	»	Art. 93 du B. O. 30.000 » Art. 41 des A. S. 832 50
253	41 50	»	358 50	<u>30.832 50</u>
254	200 »	»	»	
255	1.200 »	»	»	
256	2 000 »	»	»	
257	25 »	»	»	
258	1.500 »	»	»	
	4.097.318 72	56.652 35	115.535 43	

N ^o d'ordre	Numéros des articles			NATURE DES DÉPENSES ORDINAIRES	CRÉDITS ouverts par les budgets et par décisions spéciales	TOTAL DES DÉPENSES en 1909	N ^o d'ordre	PAIEMENTS effectués pendant l'année 1909	RESTES à reporter à l'exercice 1910	RESTES annulés faute d'emploi	OBSERVATIONS
	1	2	3								
				REPORT	4.224.275 »	4.453.971 07		4.097.318 72	56.652 35	115.535 43	
CHAPITRE IV											
Assistance publique											
259	100			Caisse des Ecoles.	250.384 40	250.384 40	259	250.384 40	»	»	
260	101			Achat du combustible nécessaire au fonctionnement des cantines scolaires	2.500 »	2.083 73	260	2.083 73	»	416 27	
261	102			Asile de nuit et Chauffoirs publics.	18.000 »	15.202 19	261	15.202 19	»	2.797 81	
				Traitements et salaires	8.069 50						
				Entretien de l'étuve à désinfecter	46 01						
				Pain à distribuer aux passagers et frais de logement	5.556 23						
				Chauffoirs publics	1.530 45						
				TOTAL	15.202 19						
262	103			Crèche municipale. (Voir recettes ordinaires, article 73).	12.000 »	9.826 34	262	9.826 34	»	2.173 66	
				Traitements et salaires	5.742 50						
				Denrées alimentaires	2.857 60						
				Fournitures diverses	1.226 24						
				TOTAL	9.826 34						
263	104			Subside aux « Œuvres de Goutte de lait »	3.000 »	3.000 »	263	3.000 »	»	»	
				Subvention à l'Œuvre lilloise des consultations de nourrissons.	2.500 »						
				Subvention au dispensaire Léonard Danel	500 »						
				TOTAL	3.000 »						
264	105			Bureau de Bienfaisance	434.000 »	434.000 »	264	434.000 »	»	»	
265	106			Indemnité aux familles des réservistes	35.000 »	31.024 25	265	31.024 25	»	3.975 75	
266	107			Inhumation des indigents. (Voir recettes ordinaires, article 78).	6.000 »	5.023 »	266	5.023 »	»	977 »	
267	108			Enfants assistés. — Contingent de la Ville.	43.000 »	43.000 »	267	35.058 35	7.941 65	»	
268	109			Aliénés indigents. — Contingent de la Ville	65.000 »	62.779 41	268	62.779 41	»	2.220 59	
				Asile d'Armentières	24.140 97						
				Asile de Bailleul	35.343 70						
				Hôpital Saint-Sauveur	1.450 55						
				Divers	1.844 19						
				TOTAL	62.779 41						
269	110	28 38		Assistance obligatoire aux vieillards, aux infirmes et aux incurables privés de ressources. — Quote-part de la Ville. (Voir recettes ordinaires, article 51)	445.000 »	482.907 09	269	482.907 09	»	»	Art. 110 du B. O. 415.000 » Art. 28 des A. S. 51.322 44 Art. 38 des A. S. 16.584 65
270	111			Sourds-muets et aveugles. — Bourses communales et trousseaux.	14.000 »	11 905 90	270	11.905 90	»	2.094 10	<u>482.907 09</u>
				Institution de Ronchin	6.057 50						
				Institution des sourdes-muettes et des jeunes aveugles, à Lille.	5.848 40						
				TOTAL	11.905 90						
				A REPORTER	5.522.159 40	5.505.107 38		5.440.513 38	64.594 »	130.190 61	

N ^{os} d'ordre	Numéros des articles				NATURE DES DÉPENSES ORDINAIRES	CRÉDITS ouverts par les budgets et par décisions spéciales	TOTAL DES DÉPENSES en 1909
	1	2	3	4			
					REPORT	5.522.159 40	5.505.107 38
271	112				Subside à l'Œuvre des invalides du travail	3.000 »	3.000 »
272	113				Subside à la Société du Prêt du linge aux malades indigents	1.000 »	1.000 »
273	114				Subside à l'Arbre de Noël	500 »	500 »
274	115				Subside à l'Œuvre de Saint-Nicolas	500 »	500 »
275	116				Subside à l'Œuvre des vacances au grand air	500 »	500 »
276	117				Subside à l'Œuvre des Jardins ouvriers	1.000 »	1.000 »
277	118				Subside à l'Œuvre des mères abandonnées	500 »	500 »
278	119				Subside à l'Œuvre des pauvres honteux	100 »	100 »
279	119 bis				Subside au dispensaire de la Croix-Rouge	500 »	500 »
280	120				Secours aux indigents de passage	2.500 »	2.082 80
					Secours de voyage aux indigents de passage 43 »		
					Transport d'indigents effectué par les Compagnies de chemin de fer 2.039 80		
					TOTAL	2.082 80	
281	121				Charité maternelle. — Subside	500 »	500 »
282	122	33			Envoi de malades dans les sanatoria	25.000 »	25.557 10
					Sanatorium de Saint-Pol-sur-Mer 20.182 85		
					id. de Berck-sur-Mer 1.258 25		
					id. de Montigny 4.116 »		
					TOTAL	25.557 10	
283	123				Fourneaux économiques. (Voir recettes ordinaires, article 75).	50.000 »	48.743 23
					Salaires 10.314 80		
					Remise de 5 % sur la vente des tickets 1.169 42		
					Denrées 31.669 19		
					Location d'une maison, rue Fombelle 550 »		
					Achat et entretien de matériel, frais divers 5.039 82		
					TOTAL	48.743 23	
284	124				Subside à la Société de patronage des libérés et enfants moralement abandonnés du département du Nord	200 »	200 »
285	125				Subside à l'Association fraternelle des Sourds-muets	100 »	100 »
286	126				Fondation Bartholomé Masurel. — Part de la Ville dans les frais de gestion du prêt gratuit.	3.500 »	3.500 »
287	127	29			Fondation Alexandre Leleux pour la création d'un hospice. — Capitalisation des intérêts, 36 ^e année. (Voir recettes ordinaires, article 69)	4.785 »	4.791 65
					A REPORTER	5.616.344 40	5.598.182 16

N ^{os} d'ordre	PAIEMENTS effectués pendant l'année 1909	RESTES à reporter à l'exercice 1910	RESTES annulés faute d'emploi	OBSERVATIONS
	5.440.513 38	64.594 »	130.190 61	
271	3.000 »	»	»	
272	1.000 »	»	»	
273	500 »	»	»	
274	500 »	»	»	
275	500 »	»	»	
276	1.000 »	»	»	
277	500 »	»	»	
278	100 »	»	»	
279	500 »	»	»	
280	2.082 80	»	417 20	
281	500 »	»	»	
282	25.557 10	»	42 90	Art. 122 du B. O. 25.000 » Art. 33 des A. S. 600 » <u>25.600 »</u>
283	48.407 03	336 20	1.256 77	
284	200 »	»	»	
285	100 »	»	»	
286	3.500 »	»	»	
287	4.758 77	32 88	»	Art. 127 du B. O. 4.785 » Art. 29 du B. S. 6 65 <u>4.791 65</u>
	5.533.219 08	64.963 08	131.907 48	

N ^o d'ordre	Numéros des articles				NATURE DES DÉPENSES ORDINAIRES	CRÉDIT ouverts par les budgets et par décisions spéciales	TOTAL DES DÉPENSES en 1909
	du Budget primitif	du Budget supplémentaire	de crédits	de crédits			
1	2	3	4	5	6	7	
				REPORT	5.616.344 40	5.598.182 16	
288	128			Fondation Boucher de Perthes pour distribution d'une prime de 500 francs, et prix de deux médailles	530 »	527 22	
289	129			Primes municipales et frais de distribution	3.300 »	3.299 »	
				Montant des primes	3.000 »		
				Frais divers	299 »		
				TOTAL	3.299 »		
290	130			Fondation de M. et Mme Vermeulen-Dumoulin en faveur de l'école de la rue Fabricy. (Voir recettes ordinaires, article 18).	575 »	574 55	
291	131			Fondation Henry Violette pour distribution d'une prime au locataire le plus méritant des maisons de la Compagnie Immobilière. (Voir recettes ordinaires, article 18).	115 »	115 »	
<p>CHAPITRE V</p> <p><i>Instruction publique</i></p>							
292	132			Enseignement primaire : Personnel de la direction	13.300 »	13.300 »	
293	133			Ecoles maternelles	44.080 »	40.114 31	
				Aides. — Traitement	15.717 »		
				Indemnités aux aides supplémentaires.	3.718 15		
				Institutrices. — Indemnité de logement.	14.429 16		
				Loyers	6.250 »		
				TOTAL	40.114 31		
294	134			Ecoles primaires élémentaires	142.050 »	133.973 29	
				Instituteurs et institutrices. — Indemnités de logement	75.751 58		
				Ecoles et gymnase. — Entretien de propreté	16.520 »		
				Loyers d'écoles et de maisons	15.220 »		
				Matériel scolaire	2.489 51		
				Bibliothèques scolaires	1.933 17		
				Cours d'adultes	9.600 »		
				Etudes surveillées	1.983 »		
				Gymnastique. — Traitements	7.576 03		
				Loyer du gymnase place Sébastopol	2.500 »		
				Divers	400 »		
				TOTAL	133.973 29		
295	135			Distribution des prix aux élèves des écoles	19.266 50	18.042 39	
				Ecoles primaires	14.443 69		
				Ecole supérieure de garçons	1.151 43		
				Ecole supérieure de filles	1.095 99		
				Ecoles Rollin, Montesquieu, Descartes et Louis Blanc	1.301 28		
				Emploi de la fondation Rousselle	50 »		
				TOTAL	18.042 39		
A REPORTER					5.839.560 90	5.808.127 92	

N ^o d'ordre	PAIEMENTS effectués pendant l'année 1909	RESTES à reporter à l'exercice 1910	RESTES annulés faute d'emploi	OBSERVATIONS
	5.533.219 08	64.963 08	131.907 48	
288	527 22	»	2 78	
289	3.299 »	»	1 »	
290	574 55	»	0 45	
291	115 »	»	»	
292	13.300 »	»	»	
293	40.114 31	»	3.965 69	
294	133.919 13	54 16	8.076 71	
295	18.042 39	»	1.224 11	
5.743.410 68 65.017 24 145.178 22				

N ^o d'ordre	Numéros des articles				NATURE DES DÉPENSES ORDINAIRES	CRÉDITS ouverts par les budgets et par déci-ions spéciales.	TOTAL DES DÉPENSES en 1909
	1	2	3	4			
					REPORT	5.839.560 90	5.808.127 92
296	136			Fournitures scolaires aux enfants des écoles. (Voir recettes ordinaires, article 42).	50.000 »	43.078 66	
				Ecoles maternelles	2.659 48		
				Ecoles primaires	31.374 06		
				Ecole supérieure de garçons	2.953 03		
				Ecole supérieure de filles	6.092 09		
				TOTAL	43.078 66		
297	137			Bains populaires. — Distribution de cachets de bains aux enfants des écoles	5.000 »	5.000 »	
298	138			Ecole Franklin. Ecole primaire supérieure de garçons. (Voir recettes ordinaires, article 43)	31.800 »	30.318 13	
				Indemnités de logement à des professeurs	5.160 »		
				Enseignements spéciaux. — Traitements.	3.908 09		
				Travaux manuels. — Traitements, études et surveillance	10.675 »		
				Matériel scolaire.	574 81		
				Manipulations chimiques	860 06		
				Matières premières pour outillage, machines, etc.	3.284 80		
				Prix à l'Association des anciens élèves.	218 »		
				Concierge et entretien de propreté.	1.549 92		
				Entretien de la cantine	47 93		
				<i>Cours professionnels du jeudi</i>			
				Traitements et surveillance des cours	2.908 33		
				Achat de matières premières et distribution de prix	1.131 19		
				TOTAL	30.318 13		
299	139			Ecole Jean Macé. Ecole primaire supérieure de filles. (Voir recettes ordinaires, article 43).	28.385 »	27.460 36	
				Indemnités de logement à des professeurs	4.560 »		
				Etudes et surveillance	5.200 »		
				Enseignements spéciaux. — Traitements	12.075 »		
				Matériel scolaire	227 53		
				Manipulations chimiques	829 98		
				Concierge et entretien de propreté.	1.500 »		
				Entretien de la cantine	49 16		
				<i>Cours professionnels du jeudi</i>			
				Traitements.	2.200 »		
				Cours de solfège	400 »		
				Achat de matières premières	268 64		
				Indemnité au concierge	150 »		
				TOTAL	27.460 36		
300	140			Ecoles Rollin, Montesquieu, Descartes et Louis Blanc. (Voir recettes ordinaires, article 41)	17.700 »	16.613 66	
				<i>Ecole Rollin</i>			
				Instituteurs. — Indemnités de logement.	2.200 »		
				Divers cours	1.200 »		
				Etudes	2.800 »		
				Entretien de propreté	355 »		
				Location d'une maison destinée à loger le Directeur	600 »		
				<i>Ecole Montesquieu</i>			
				Instituteurs. — Indemnités de logement	1.500 »		
				Divers cours	1.400 »		
				Etudes	2.000 »		
				Entretien de propreté	582 »		
				<i>Ecoles Rollin et Montesquieu</i>			
				Travaux manuels	676 66		
				<i>Ecole Descartes</i>			
				Institutrice. — Indemnité de logement	300 »		
				Cours de chant et de solfège.	400 »		
				Etudes	1.050 »		
				<i>Ecole Louis Blanc</i>			
				Traitement d'une aide	550 »		
				Indemnités de logement à deux directrices	1.000 »		
				TOTAL	16.613 66		
				A REPORTER	5.972.445 90	5.930.598 73	

N ^o d'ordre	PAIEMENTS effectués pendant l'année 1909	RESTES à reporter à l'exercice 1910	RESTES annulés faute d'emploi	OBSERVATIONS
	5.743.110 68	65.017 24	145.178 22	
296	43.078 66	»	6.921 34	
297	5.000 »	»	»	
298	30.318 13	»	1.481 87	
299	27.460 36	»	924 64	
300	16.613 66	»	1.086 34	
	5.865.581 49	65.017 24	155.592 41	

N ^o d'ordre	Numéros des articles				NATURE DES DÉPENSES ORDINAIRES	CRÉDITS ouverts par les budgets et par décisions spéciales	TOTAL DES DÉPENSES en 1909
	du Budget primitif	du Budget supplémentaire	des crédits additionnels				
1	2	3	4	5	6	7	
					REPORT	5.972.445 90	5.930.598 13
301	141				Fournitures, réparations et entretien du mobilier et matériel des classes	20.000 »	15.856 36
302	142				Mutualité scolaire. — Subside	3.000 »	3.000 »
303	143				Subside à la Société du denier des écoles laïques	2.000 »	2.000 »
304	144				Subside au sou des écoles laïques	500 »	500 »
305	145				Subside à l'Union française de la jeunesse.	1.500 »	1.500 »
306	146				Traitement des instituteurs et institutrices publics	962.200 »	927.628 »
					Traitements	729.494 85	
					Indemnités de résidence.	195.473 15	
					Indemnité de direction accordée à deux directrices d'écoles	1.200 »	
					Allocation à trois professeurs munis de diplômes spéciaux.	700 »	
					Timbres	760 »	
					TOTAL	927.628 »	
307	147				Indemnité d'éclairage aux directeurs et directrices d'écoles	4.000 »	3.800 »
308	148				Instruction théorique et pratique des aveugles	2.260 »	2.260 »
309	149	32			Ecole Baggio. Ecole pratique d'industrie.	47.650 »	48.613 33
					Traitements. — Indemnités	39.799 28	
					Moteur. — Consommation de gaz	2.526 63	
					Charbon de forge	252 »	
					Matières premières	5.228 34	
					Fournitures gratuites, prix aux élèves et divers	807 08	
					Premiers secours en cas d'accident	»	
					TOTAL	48.613 33	
310	150	34			Ecole Baggio. Matériel scolaire. Accroissement et entretien de l'outillage. (Voir recettes ordinaires, article 44)	6.000 »	9.409 82
311	151				Cours de typographie. Subvention	1.200 »	1.200 »
312	152	135	36		Lycée de jeunes filles. Internat municipal. (Voir recettes ordinaires, article 40).	76.570 »	71.671 29
		144			Traitements du personnel	10.779 97	
					Nourriture	33.265 15	
					Blanchissage	699 60	
					Uniformes, linge et chaussures	7.115 10	
					Livres et fournitures classiques.	1.924 99	
					Frais d'infirmerie et bains	276 86	
					Distribution des prix	168 »	
					Entretien du mobilier.	1.463 25	
					Fournitures diverses	361 91	
					Arts d'agrément	6.680 85	
					Eclairage	2.452 85	
					Chauffage	4.850 »	
					Entretien des appareils électriques.	300 »	
					Frais de correspondance. Menus frais et impressions	442 76	
					Remboursement de frais de pension	146 »	
					Vidange des fosses d'aisances.	744 »	
					TOTAL	71.671 29	
					A REPORTER	7.099.325 90	7.018.037 53

N ^o d'ordre	PAIEMENTS effectués pendant l'année 1909	RESTES à reporter à l'exercice 1910	RESTES annulés faute d'emploi	OBSERVATIONS
	5.865.581 49	65.017 24	155.592 41	
301	15.856 36	»	4.143 64	
302	3.000 »	»	»	
303	2.000 »	»	»	
304	500 »	»	»	
305	1.500 »	»	»	
306	927.628 »	»	34.572 »	
307	3.800 »	»	200 »	
308	2.260 »	»	»	
309	48.613 33	»	36 67	Art. 149 du B. O. 47.650 » Art. 32 des A. S. 1.000 » <u>48.650 »</u>
310	9.409 82	»	48 17	Art. 150 du B. O. 6.000 » Art. 34 du B. S. 457 99 Art. 131 du B. S. 3.000 » <u>9.457 99</u>
311	1.200 »	»	»	
312	71.671 29	»	8.177 36	Art. 152 du B. O. 76.570 » Art. 135 du B. S. 164 » Art. 144 du B. S. 664 » Art. 36 des A. S. 2.450 65 <u>79.848 65</u>
	6.953.020 29	65.017 24	202.770 25	

N ^o d'ordre	Numéros des articles				NATURE DES DÉPENSES ORDINAIRES	CRÉDITS ouverts par les budgets et par décisions spéciales	TOTAL DES DÉPENSES en 1909
	du Budget primitif	du Budget supplémentaire	des crédits additionnels				
1	2	3	4	5	6	7	
					REPORT	7.099.525 90	7.018.037 53
313	153			Lycée de jeunes filles et annexes. Subventions communales et autres subsides	16.150 »	16.024 35	
				Part contributive de la Ville dans les dépenses des écoles annexées au Lycée de jeunes filles.	7.000 »		
				Frais d'externat des élèves boursières de la Ville	1.500 »		
				Remises de faveur	1.377 50		
				Loyer de l'école Legouvé	5.800 »		
				Frais de demi-pension à deux élèves.	342 »		
				Divers	4 85		
				TOTAL	16.024 35		
314	154			Lycée national. — Bourses et indemnités.	20.900 »	16.360 33	
				Bourses	10.587 75		
				Indemnités aux répétiteurs	5.768 33		
				Timbres	4 25		
				TOTAL	16.360 33		
315	155			Dotation aux Facultés	20.000 »	20.000 »	
316	156			Indemnité personnelle de logement à MM. Mouraux père et fils, appariteurs à la Faculté de droit	800 »	800 »	
317	157			Bourses d'études pour l'enseignement supérieur	4.000 »	3.993 15	
318	158			Subside pour prêts d'honneur aux étudiants nécessiteux	2 000 »	2.000 »	
319	159			Subside à la maison des étudiants	500 »	500 »	
320	160			Faculté des lettres. Création d'une chaire d'histoire de Lille	1.500 »	1.500 »	
321	161			Cours d'économie politique spécial à la région du Nord	800 »	800 »	
322	162			Création d'une chaire spéciale d'agriculture	600 »	600 »	
323	163			Subside à la Faculté des Sciences pour la création d'une chaire de zoologie générale appliquée (jusqu'en 1917)	500 »	500 »	
324	164			Enseignement des langues vivantes	4.200 »	4.200 »	
				<i>Anglais</i>			
				Un professeur directeur	1.500 »		
				Un professeur adjoint	600 »		
				<i>Allemand</i>			
				Un professeur directeur	1.500 »		
				Un professeur adjoint	600 »		
				TOTAL	4.200 »		
325	165	121		Ecole des Beaux-Arts. (Voir recettes ordinaires, article 53).	64.900 »	65.141 42	
				Traitements	51.152 53		
				Frais de cours, modèles vivants, entretien	13.988 89		
				TOTAL	65.141 42		
326	166	37		Ecole régionale d'architecture. (Voir recettes ordinaires, article 54).	20.000 »	21.168 61	
				Traitements	17.537 44		
				Secrétariat, fournitures	6 50		
				Frais de cours, éclairage, chauffage, etc.	2.336 80		
				Divers	600 »		
				Somme réservée	687 87		
				TOTAL	21.168 61		
				A REPORTER	7.256.175 90	7.171.625 39	

N ^o d'ordre	PAIEMENTS effectués pendant l'année 1909	RESTES à reporter à l'exercice 1910	RESTES annulés faute d'emploi	OBSERVATIONS
	6.953.020 29	65.017 24	202.770 25	
313	16.024 35	»	125 65	
314	16.360 33	»	4.539 67	
315	20.000 »	»	»	
316	800 »	»	»	
317	3.993 15	»	6 85	
318	2.000 »	»	»	
319	500 »	»	»	
320	1.500 »	»	»	
321	800 »	»	»	
322	600 »	»	»	
323	500 »	»	»	
324	4.200 »	»	»	
325	65.141 42	»	8 58	Art. 165 du B. O. 64.900 » Art. 121 du B. S. 250 » <u>65.150 »</u>
326	20.480 74	687 87	»	Art. 166 du B. O. 20.000 » Art. 37 du B. S. 1.168 61 <u>21.168 61</u>
	7.105.920 28	65.705 11	207.451 »	

N ^o d'ordre	Numéros des articles			NATURE DES DÉPENSES ORDINAIRES	CRÉDITS ouverts par les budgets et par décisions spéciales	TOTAL DES DÉPENSES en 1909
	du Budget primitif	du Budget supplémentaire	des crédits additionnels			
1	2	3	4	5	6	7
				REPORT	7.256.175 90	7.171.625 39
327	167			Ecole régionale d'architecture. Fournitures gratuites.	500 »	»
328	163	38		Dotation Colbrant. (Voir recettes ordinaires, article 68)	5.115 »	5.198 35
				Subsides	4.222 50	
				Achat de rente	586 72	
				Somme réservée	389 13	
				TOTAL	5.198 35	
329	169			Secours aux artistes musiciens. — Subside	1.000 »	1.000 »
330	170			Secours aux artistes peintres, etc. — Subside.	1.000 »	1.000 »
331	171			Subside à la Société des Concerts Populaires.	3.000 »	3.000 »
332	172			Subside à la Société des Concerts d'Eté	3.000 »	»
333	173			Subside pour expositions artistiques	500 »	500 »
334	174			Fondation Rameau. — Achat de deux médailles d'or pour les expositions d'horticulture . .	215 »	203 25
335	175			Fondation Lardemer. — Rentes viagères	3.800 »	3.800 »
336	176			Conservatoire. (Voir recettes ordinaires, article 55).	46.825 »	46.400 90
				Traitements	41.750 »	
				Dépenses diverses	4.020 49	
				Somme réservée	630 41	
				TOTAL	46.400 90	
337	177			Pensions des élèves artistes à Paris	10.000 »	6.375 »
338	178			Œuvre Pie Wicar à Rome	2.700 »	2.422 70
339	179			Ecole supérieure de commerce. — Subside	6.000 »	6.000 »
340	180			Cours de chauffeurs	1.300 »	1.300 »
				Traitement d'un professeur	1.000 »	
				Frais de cours	300 »	
				TOTAL	1.300 »	
341	181			Cours municipaux de filature et de tissage. (Voir recettes ordinaires, article 71).	2.000 »	1.998 80
				Traitement d'un professeur	1.600 »	
				Frais de cours	398 80	
				TOTAL	1.998 80	
342	182	12 30		Institut industriel, agronomique et commercial du Nord. — Ecole des Arts et Métiers. Bourses	8.000 »	9.823 25
				Ecole des Arts et Métiers	1.890 75	
				Institut Industriel	7.932 50	
				TOTAL	9.823 25	
343	183			Subvention de la Ville pour participer aux dépenses de l'Institut industriel	7.000 »	7.000 »
				A REPORTER	7.358.130 90	7.267.647 64

N ^o d'ordre	PAIEMENTS effectués pendant l'année 1909	RESTES à reporter à l'exercice 1910	RESTES annulés faute d'emploi	OBSERVATIONS
	7.105.920 28	65.705 11	207.451 »	
327	»	»	500 »	
328	4.809 22	389 13	»	Art. 168 du B. O. 5.115 » Art. 38 du B. S. 83 35 <u>5.198 35</u>
329	1.000 »	»	»	
330	1.000 »	»	»	
331	3.000 »	»	»	
332	»	»	3.000 »	
333	500 »	»	»	
334	203 25	»	11 75	
335	3.800 »	»	»	
336	45.770 49	630 41	424 10	
337	6.375 »	»	3.625 »	
338	2.422 70	»	277 30	
339	6.000 »	»	»	
340	1.300 »	»	»	
341	1.998 80	»	1 20	
342	9 823 25	»	»	Art. 182 du B. O. 8.000 » Art. 12 des A. S. 1.000 » Art. 30 des A. S. 823 25 <u>9.823 25</u>
343	7.000 »	»	»	
	7.200.922 99	66.724 65	215 290 35	

N ^o d'ordre	Numéros des articles			NATURE DES DÉPENSES ORDINAIRES	CRÉDITS ouverts par les budgets et par décisions spéciales	TOTAL DES DÉPENSES en 1909
	du Budget primitif	du Budget supplémentaire	des crédits additionnels			
1	2	3	4	5	6	7
				REPORT	7.358.130 90	7.267.647 64
CHAPITRE VI						
Subsides à divers						
344	184			Sociétés de secours mutuels. — Subsides de la Ville	15.000 »	13.287 »
345	185			Mutualité maternelle. — Subside	1.500 »	1.500 »
346	186			Redevance à la Société des sciences, de l'agriculture et des arts	6.000 »	6.000 »
347	187			Subside à la Société des Courses et installation du matériel.	10.120 »	10.084 »
				Subside	10.000 »	
				Installation du matériel	84 »	
				TOTAL	10.084 »	
348	188			Hôtel des syndicats. — Location d'un immeuble	291 66	291 66
349	189			Subvention aux caisses de chômage.	3.500 »	»
CHAPITRE VII						
350	190	42		Bibliothèques et Archives	33.300 »	33.525 69
				<i>Bibliothèque communale et Archives anciennes</i>		
				Traitements.	18.447 50	
				Reliures	1.548 70	
				Entretien intérieur et menus frais	325 11	
				Achat d'ouvrages	7.343 78	
				Frais de bureau	325 61	
				<i>Bibliothèques de prêt</i>		
				Traitements.	3.300 »	
				Achat de livres	425 45	
				Reliures, entretien, menus frais	1.166 54	
				Services des dimanches	518 »	
				Divers	125 »	
				TOTAL	33.525 69	
351	191			Musées. — Palais des Beaux-Arts	34.280 »	34.280 »
				Traitements.	30.830 »	
				Chauffage. — Traitements	3.250 »	
				Indemnité d'habillement à deux gardiens	200 »	
				TOTAL	34.280 »	
				A REPORTER	7.462.122 56	7.366.615 99

N ^o d'ordre	PAIEMENTS effectués pendant l'année 1909	RESTES à reporter à l'exercice 1910	RESTES annulés faute d'emploi	OBSERVATIONS
	7.200.922 99	66.724 65	215.290 35	
344	13.287 »	»	1.713 »	
345	1.500 »	»	»	
346	6.000 »	»	»	
347	10.084 »	»	36 »	
348	291 66	»	»	
349	»	»	3.500 »	
350	33.525 69	»	8 88	Art. 190 du B. O. 33.300 » Art. 42 du B. S. 234 57 <u>33.534 57</u>
351	34.280 »	»	»	
	7.299.891 34	66.724 65	220.548 23	

N ^o d'ordre	Numéros des articles			NATURE DES DÉPENSES ORDINAIRES	CRÉDITS ouverts par les budgets et par décisions spéciales	TOTAL DES DÉPENSES en 1909
	du Budget primitif	du budget supplémentaire	des crédits additionnels			
1	2	3	4	5	6	7
				REPORT	7.462.122 56	7.366.615 99
352	192	43		Accroissement et entretien des collections des musées et frais divers	18.440 »	25.642 41
				Indemnité d'habillement à un gardien de nuit	100 »	
				Accroissement et entretien des collections.	15.064 63	
				Somme réservée	10.477 78	
				TOTAL	25.642 41	
353	193	44		Fondation Antoine Brasseur pour achat de tableaux destinés au musée de peinture.	14.469 »	122.328 79
354	194			Musée d'Histoire naturelle.	7.400 »	7.390 78
				Traitements.	5.614 45	
				Accroissement des collections.	1.776 33	
				TOTAL	7.390 78	
355	195			Musée industriel, agricole, colonial et technologique scolaire	3.600 »	3.600 »
				Traitement	1.400 »	
				Accroissement des collections, entretien des salles, etc.	673 65	
				Somme réservée	1.526 35	
				TOTAL	3.600 »	
356	196			Musée de Géologie	1.100 »	700 »
				Indemnité à un surveillant.	200 »	
				Frais de cours.	500 »	
				TOTAL	700 »	
357	197			Musée Commercial, frais de fonctionnement.	2.000 »	2.000 »
				Traitement de deux gardiens	1.950 »	
				Somme réservée	50 »	
				TOTAL	2.000 »	
358	198	48		Théâtre	131.500 »	136.083 88
				Subvention pour terminer l'année théâtrale.	55.000 »	
				Subvention pour commencer l'année théâtrale	55.000 »	
				Entretien, création, réparation de décors	13.326 75	
				Traitements	8.100 »	
				Contrôleur des places gratuites	750 »	
				Entretien intérieur	1.741 60	
				Inscription des places gratuites et impression des cartes	446 33	
				Remboursement des droits d'auteur sur représentations gratuites	719 20	
				6 ^{me} annuité du prix d'achat d'un orgue.	250 »	
				Somme réservée pour le paiement du solde du prix dudit orgue.	750 »	
				TOTAL	136.083 88	
				A REPORTER	7.640.631 56	7.664.361 85

N ^o d'ordre	PAIEMENTS effectués pendant l'année 1909	RESTES à r porter à l'exercice 1910	RESTES annulés faute d'emploi	OBSERVATIONS
	7.299.891 34	66.724 65	220.548 23	
352	11.889 63	13.752 78	»	Art. 192 du B. O. 18.440 » Art. 43 du B. S. 7.202 41 <u>25.642 41</u>
353	»	122.323 79	»	Art. 193 du B. O. 14.469 » Art. 44 du B. S. 107.859 79 <u>122.328 79</u>
354	7.390 78	»	9 22	
355	2.073 65	1.526 35	»	
356	700 »	»	400 »	
357	1.950 »	50 »	»	
358	133.333 88	750 »	2.113 68	Art. 198 du B. O. 131.500 » Art. 48 du B. S. 6.697 56 <u>138.197 56</u>
	7.459.229 23	205.132 57	223.071 13	

N ^{os} d'ordre	Numéros des articles				NATURE DES DÉPENSES ORDINAIRES	CRÉDITS ouverts par les budgets et par décisions spéciales	TOTAL DES DÉPENSES en 1909
	1	2	3	4			
					REPORT	7.640.631 56	7.664.361 85
					CHAPITRE VIII		
359	199			Dépenses imprévues	15.000 »	2.967 53	
				<i>Insuffisances de crédits</i>			
				D. O. N ^o 7 Sténographie, dactylographie et travaux auxiliaires	526 50		
				» » 23 Dépenses de la prison municipale	24 21		
				» » 33 Foires annuelles	1 83		
				» » 35 Frais d'établissement du rôle de la taxe sur les chiens	250 02		
				» » 37 Frais d'établissement de rôles relatifs à la perception des taxes nouvelles	16 43		
				» » 52 Entretien des chèvres du jardin Vauban	91 37		
				» » 54 Loyers aux Domaines	1 »		
				» » 55 Paiement aux Facultés d'une quote part de parcelles de terrain	152 50		
				TOTAL	1.063 91		
				<i>Divers et imprécus</i>			
				Impression du catalogue de la bibliothèque	630 »		
				Médailles d'honneur aux préposés de l'octroi	473 »		
				Dépenses diverses	800 62		
				TOTAL	2.967 53		
360	200			Réserve pour paiement de dettes des exercices antérieurs	5.000 »	3.471 68	
361	201	19		Fêtes publiques	100.000 »	105.260 64	
				<i>I. — Fête communale</i>			
				Tir à l'arc à la perche	780 »		
				Tir à l'arc au berceau	791 »		
				Tir horizontal au fusil arbalète	500 »		
				Tir au fusil	1.850 »		
				Jeu de boule	655 »		
				Jeu de palets dit beigneau	360 »		
				Société « La Pelote Moulinoise »	500 »		
				Société du jeu de balle	1.700 »		
				Jeu de bouchon	2.566 25		
				Jeu de billard anglais	225 »		
				Jeu de dés	325 »		
				Joute sur l'eau	577 90		
				Bascule hydraulique	480 »		
				Concours de pinsons	50 »		
				Concours de poste aérienne	400 »		
				Concours de pêche à la ligne	1.200 »		
				Tournoi d'escrime	300 »		
				Concours international d'atterrissage. — Subvention. — Consommation de gaz et frais divers	6.633 65		
				Course cycliste Lille-Arras	50 »		
				Illumination de la Grande-Place, de la déesse, du kiosque à musique, et du kiosque des tramways. — Frais d'éclairage et divers	4.665 25		
				A reporter	24.609 05		
				A REPORTER	7.760.631 56	7.776.061 70	

N ^{os} d'ordre	PAIEMENTS effectués pendant l'année 1909	RESTES reporter à l'exercice 1910	RESTES annulés faute d'emploi	OBSERVATIONS
	7.459.229 28	205.132 57	223.071 13	
359	2.967 53	»	12.032 47	
360	3.471 68	»	1.528 32	
361	105.260 64	»	4.739 36	Art. 201 du B. O. 100.000 » Art. 19 des A. S. 10.000 » <u>110.000 »</u>
	7.570.929 13	205.132 57	241.371 28	

N ^o d'ordre	Numéros de articles				NATURE DES DÉPENSES ORDINAIRES	CRÉDITS ouverts par les budgets et par décisions spéciales	TOTAL DES DÉPENSES en 1909
	du Budget primitif	du Budget supplémentaire	des crédits additionnels	de			
1	2	3	4	5	6	7	
				REPORT	7.760.631 56	7.776.061 70	
				Report.	24.609 05		
				Illumination de la rue de Paris, de la Porte de Paris, du square Ruault et frais d'éclairage	4.999 75		
				Illumination de la rue Saint-Sauveur, Place Simon Volland et frais d'éclairage	1.074 »		
				Concerts. — Subventions à diverses musiques	860 »		
				Festival lillois. — Subventions et primes à des musiques	2.370 »		
				Achat de vêtements, chapeaux, brassards, etc., pour différents jeux.	826 75		
				Installation, entourage des jeux, oriflammes, etc.	2.551 83		
				Frais généraux, impressions, voitures, etc.	1.280 93		
				TOTAL.	38.572 31		
				<i>II. — Fête Nationale</i>			
				Concours de pinsons	50 »		
				Bals populaires	1.260 »		
				Concert patriotique	700 »		
				Concerts divers	420 »		
				Fêtes aérostatiques	262 89		
				Revue scolaire	3.863 87		
				Revue militaire	2.995 40		
				Vin aux canonniers après la revue.	52 20		
				Société du jeu de balle	809 »		
				Jeu du ballon	135 »		
				Régates.	2.975 30		
				Concours de chiens ratiers	300 »		
				Mât de cocagne	35 44		
				Concours de fléchettes, en vélos.	25 »		
				Tourniquet breton	33 »		
				Bascule hydraulique	150 »		
				Bagues sur l'eau	92 »		
				Fêtes de quartiers	435 »		
				Tournoi d'escrime	300 »		
				Feu d'artifice	3.000 »		
				Illumination du kiosque de la Grande-Place	200 »		
				Frais généraux, pose et dépose de drapeaux, voitures, impressions, etc.	2.898 32		
				TOTAL.	21.083 33		
				<i>III. — Fêtes diverses, réceptions de sociétés, entretien du matériel, frais généraux, etc.</i>			
				Achat de médailles	801 67		
				Société d'horticulture du Nord. — Subvention pour organisation d'un grand marché aux fleurs	400 »		
				Société du jeu de balle. — Subvention.	500 »		
				Club St-Hubert du Nord. — Subvention.	100 »		
				Société « Le Caveau Lillois ». — Subvention	200 »		
				L'harmonie « Le Cercle Berlioz ». — Subvention pour concours	1.000 »		
				La Société de gymnastique « La Concorde ». — Subvention pour concours.	200 »		
				Comité des fêtes de la rue Léon-Gambetta. — Subvention	1.200 »		
				Comité des fêtes de Vauban. — Subvention	100 »		
				Comité des fêtes du Faubourg-des-Postes. — Subvention	225 »		
				Société « La Jeunesse excursionniste ». — Subvention	60 »		
				Concours de la mi-carême	8.603 96		
				Fêtes de Saint-Sauveur - Saint-Maurice.	15.605 27		
				Fêtes de Fives-St-Maurice	7.505 »		
				Fête anniversaire du siège de Lille	3.801 53		
				Frais de réceptions { Trophées de drapeaux, éclairage, etc.	1.848 58		
				{ Vin	1.244 30		
				{ Biscuits	68 »		
				TOTAL.	3.160 88		
				A reporter.	43.463 31		
				A REPORTER.	7.760.631 56	7.776.061 70	

N ^o d'ordre	PAIEMENTS effectués pendant l'année 1909	RESTES à reporter à l'exercice 1910	RESTES annulés faute d'emploi	OBSERVATIONS
	7.570.929 43	205.132 57	241.371 28	
	7.570.929 43	205.132 57	241.371 28	

N ^o d'ordre	Numéros des articles				NATURE DES DÉPENSES ORDINAIRES	CRÉDITS ouverts par les budgets et par décisions spéciales	TOTAL DES DÉPENSES en 1909
	du Budget primitif	du Budget supplémentaire	des crédits additionnels				
1	2	3	4	5	6	7	
				REPORT	7.760.631 56	7.776.061 70	
				Report. 43.463 31			
				Assurance contre les accidents pendant les fêtes	450 »		
				Entretien du matériel	94 26		
				Frais généraux	716 69		
				Divers	880 74		
				TOTAL	<u>45.605 »</u>		
				FÊTE COMMUNALE	38.572 31		
				FÊTE NATIONALE	21.083 33		
				DIVERS	45.605 »		
				TOTAL	<u>105.260 64</u>		
362	202			Fonds à la disposition du Maire pour frais de représentation	7.500 »	7.500 »	
363	203			Remboursement aux membres du Conseil municipal, de l'Administration ou autres délégués désignés par le Maire, des frais de déplacement et autres, à l'occasion de mandats spéciaux	3.000 »	694 30	
364	204			Avances à divers, des droits d'enregistrement sur les loyers d'étaux dans les marchés couverts. — Crédit d'ordre.	150 »	140 10	
365	205			Frais résultant de locations ou prêts de salles, emplacements municipaux, plantes, chaises, matériel, décors, etc.	2.000 »	1.890 01	
366	206			Remboursement aux agents municipaux de réquisitions ou frais faits par eux ou les membres de leur famille	300 »	120 12	
				TOTAUX DES DÉPENSES ORDINAIRES.	7.773.581 56	7.786.406 23	

N ^o d'ordre	PAIEMENTS effectués pendant l'année 1909	RESTES à reporter à l'exercice 1910	RESTES annulés faute d'emploi	OBSERVATIONS
	7.570.929 13	205.132 57	241.371 28	
362	7.500 »	»	»	
363	694 30	»	2.305 70	
364	140 10	»	9 90	
365	1.890 01	»	109 99	
366	120 12	»	179 88	
	7.581.273 66	205.132 57	243.976 75	

N ^o d'ordre	Numéros des articles				NATURE DES DÉPENSES EXTRAORDINAIRES	CRÉDIT ouverts par les budgets et par décisions spéciales	TOTAL DES DÉPENSES en 1909
	1	2	3	4			
					DÉPENSES EXTRAORDINAIRES		
367	1				Frais résultant des ventes et des acquisitions de terrains. — Crédit d'ordre.	10.500 »	10.470 37
368	2				Emprunt de 5.000.000 fr. contracté en 1899 avec le Crédit Foncier de France	229.609 16	229.609 16
369	3				Emprunt de 27.493.508 fr 87 réduit à 25.818.665 fr. 51, contracté en 1899, avec le Crédit Foncier de France	1.384.393 12	1.384.393 12
370	4				Emprunt de 2.600.000 francs, fait en 1886 à la Caisse des Ecoles. — 23 ^e annuité	80.000 »	80.000 »
371	5				Emprunt de 1.500.000 francs, fait en 1889 à la Caisse des Ecoles. — 20 ^e annuité	60.000 »	60.000 »
372	6				Emprunt de 1.500.000 francs, fait en 1890 à la Caisse des Ecoles. — 19 ^e annuité	60.000 »	60.000 »
373	7				Frais relatifs aux emprunts et intérêts à divers	4.000 »	2.349 36
374	8				Emprunt de 634.073 francs contracté en 1905 avec la Société les <i>Prévoyants de l'Avenir</i> , remboursable en 35 ans, à 3 fr. 70 %	32.601 36	32.601 36
375	9				Emprunt de 1.000.000 fr. contracté en 1905 avec la Caisse nationale des retraites pour la vieillesse, remboursable en vingt ans, à 3 fr. 70 %	71.201 90	71.201 90
376	10				Emprunt de 395.936 fr. 80, contracté en 1905 avec la Caisse nationale des retraites pour la vieillesse, remboursable en 30 ans, à 3 fr. 70 %	21.960 78	21.960 78
377	11				Emprunt de 1.333.300 fr. contracté en 1906 avec la Société les <i>Prévoyants de l'Avenir</i> , remboursable en 30 ans, à 3 fr. 70 %	74.321 16	44.721 16
378	12				Emprunt de 500.000 fr. contracté en 1907 avec la Société les <i>Prévoyants de l'Avenir</i> , remboursable en 30 ans, à 3 fr. 70 %	27.871 13	12.711 21
379	13				Emprunt de 7.000.000 francs affecté à des travaux d'édilité, à la construction d'un théâtre et de maisons d'école, remboursable en 40 ans, à 3,68 %	335.659 96	308.452 98
380	14				Impôt de 4 % sur les portions d'intérêts afférentes aux annuités à payer pour les emprunts de 634.074 francs, 1.333.300 francs et 500.000 francs. — Crédit d'ordre	3.512 86	1.722 47
381	15				Subside de la Ville pour l'organisation d'un Congrès pour l'avancement des sciences.	15.000 »	15.000 »
382	16	93			Réfection des toitures de l'Eglise Saint-Maurice. — Compte à demi avec l'État. — 2 ^e annuité.	20.969 89	41.939 78
TOTAUX DES DÉPENSES EXTRAORDINAIRES.						2.431.601 32	2.377.133 65

N ^o d'ordre	PAIEMENTS effectués pendant l'année 1909	RESTES à reporter à l'exercice 1910	RESTES annulés faute d'emploi	OBSERVATIONS	
					8
367	10.470 37	»	29 63		
368	229.609 16	»	»		
369	1.384.393 12	»	»		
370	80 000 »	»	»		
371	60.000 »	»	»		
372	60.000 »	»	»		
373	2.349 36	»	1.650 64		
374	32.601 36	»	»		
375	71.201 90	»	»		
376	21.960 78	»	»		
377	44.721 16	»	29.600 »		
378	12.711 21	»	15.159 92		
379	308.452 98	»	27.206 98		
380	1.722 47	»	1.790 39		
381	15.000 »	»	»		
382	41.939 78	»	»	Art. 16. du B. E. 20.969 89 Art. 98 du B. S. 20.969 89 <u>41.939 78</u>	
2.377.133 65				»	75.437 56

N ^o d'ordre	Numéros des articles				NATURE DES DÉPENSES SUPPLÉMENTAIRES	CRÉDITS ouverts par les budgets et par décisions spéciales	TOTAL DES DÉPENSES en 1909
	du Budget primitif	du Budget supplémentaire	des crédits additionnels	5			
1	2	3	4	5	6	7	
DÉPENSES SUPPLÉMENTAIRES							
Section I'							
Reports :							
383	1			Finances et Contrôle	723 78	»	
384	2			Indemnités, pensions et secours aux ouvriers ou employés non titulaires de la caisse des retraites, ou leurs ayants droit	219 98	»	
385	3			Octrois	10 50	10 50	
386	4			Police	1.872 47	»	
387	5			Cimetières	2.206 96	2.206 96	
388	6			Economat	33 05	33 05	
389	7			Habillement	1.127 51	»	
390	8			Foire annuelle. — Frais d'installation et de surveillance contre l'incendie	543 78	»	
391	9			Frais de contentieux, de vente de matériaux et objets mobiliers, d'actes et de procédure.	721 75	566 20	
392	10			Réseau téléphonique municipal	699 81	699 80	
393	11			Contributions des biens communaux et taxe représentative des droits de transmission entre vifs et par décès	38 34	38 34	
394	12			Entretien des horloges publiques et des pendules placées dans divers établissements communaux	305 57	»	
395	13			Entretien des propriétés communales	15.369 98	999 78	
396	14			Fournitures et réparations de mobilier dans les bâtiments et logements municipaux . . .	277 44	277 44	
397	15			Promenades et jardins publics	1.927 75	1.927 75	
398	16			Eaux	31.309 99	7.512 94	
399	17			Bureau municipal d'hygiène	2.045 »	1.401 12	
400	18			Service médical de jour et de nuit. — Frais de fonctionnement	10 »	»	
401	19			Chemins vicinaux	2.826 70	»	
402	20			Travaux de curage des égouts et canaux intérieurs	3.899 45	»	
403	21			Entretien et extension des aqueducs, ponts, passerelles, vannages et garde-corps	3 75	3 75	
A REPORTER					66 175 56	15.677 63	

N ^o d'ordre	PAIEMENTS effectués pendant l'année 1909	RESTES à reporter à l'exercice 1910	RESTES annulés faute d'emploi	OBSERVATIONS
383	»	»	»	Réuni à l'art. 12 du B. O.
384	»	»	219 98	
385	10 50	»	»	
386	»	»	»	Réuni à l'art. 20 du B. O.
387	2.206 96	»	»	
388	33 05	»	»	
389	»	»	»	Réuni à l'art. 31 du B. O.
390	»	»	»	Réuni à l'art. 33 du B. O.
391	566 20	»	155 55	
392	699 80	»	0 01	
393	38 34	»	»	
394	»	»	305 57	
395	999 78	»	14.370 20	
396	277 44	»	»	
397	1.927 75	»	»	
398	7.512 94	»	23.797 05	
399	1.133 94	267 18	643 88	
400	»	»	10 »	
401	»	»	»	Réuni à l'art. 73 du B. O.
402	»	»	»	Réuni à l'art. 75 du B. O.
403	3 75	»	»	
15.410 45		267 18	39.502 24	

N ^o d'ordre	Numéros des articles				NATURE DES DÉPENSES SUPPLÉMENTAIRES	CRÉDITS ouverts par les budgets et par décisions spéciales.	TOTAL DES DÉPENSES en 1909
	1	2	3	4			
				5	REPORT	63.175 53	15.677 63
404		22			Prix et frais d'achat des terrains réunis à la voie publique pour cause d'alignement	1.489 50	1.489 50
405		23			Abattoir	45 »	45 »
406		24			Asile de nuit et chauffoirs publics	74 80	74 80
407		25			Crèches municipales	37 60	»
408		26			Enfants assistés. — Contingent de la Ville.	8.000 »	7.025 65
409		27			Envoi de malades dans les sanatoria	1.531 »	1.581 »
410		28			Fourneaux économiques.	22 »	22 »
411		29			Fondation Alexandre Leleux pour la création d'un hospice. — Capitalisation des intérêts. — 35 ^e annuité	6 65	»
412		30			Ecoles maternelles	162 50	»
413		31			Distribution des prix aux élèves des écoles	50 »	50 »
414		32			Fournitures scolaires aux élèves des écoles	233 40	238 40
415		33 115			Ecole Baggio. — Ecole pratique d'industrie.	95 70	814 45
416		34			Ecole Baggio. — Matériel scolaire. — Accroissement et entretien de l'outillage	457 99	»
417		35			Lycée de jeunes filles. — Internat municipal.	164 »	»
418		36			Bourses d'études pour l'enseignement supérieur	257 50	95 »
419		37			Ecole régionale d'architecture	1.168 61	»
420		38			Dotation Colbrant	83 35	»
421		39			Conservatoire	89 65	»
422		40			Pensions des élèves artistes à Paris	325 »	»
423		41			Œuvre Pie Wicar, à Rome.	84 40	84 40
424		42			Bibliothèques et archives	234 57	»
425		43			Accroissement et entretien des collections des musées et frais divers	7.202 41	»
426		44			Fondation Antoine Brasseur pour achat de tableaux destinés au Musée de peinture	107.859 79	»
427		45			Musée industriel, agricole, colonial et technologique scolaire	4.171 16	4.171 16
428		46			Musée de géologie	641 »	241 »
429		47			Musée commercial. — Frais de fonctionnement	1.231 70	1.281 70
430		48			Théâtre	6.697 56	»
431		49			Dépenses imprévues	8 63	8 63
					A REPORTER	208.706 03	32.900 32

N ^o d'ordre	PAIEMENTS effectués pendant l'année 1909	RESTES à reporter à l'exercice 1910	RESTES annulés faute d'emploi	OBSERVATIONS
	15.410 45	267 18	39.502 24	
404	1.489 50	»	»	
405	45 »	»	»	
406	74 80	»	»	
407	»	»	37 60	
408	7.025 65	»	974 35	
409	1.581 »	»	»	
410	22 »	»	»	
411	»	»	»	Réuni à l'art. 127 du B. O.
412	»	»	162 50	
413	50 »	»	»	
414	238 40	»	»	
415	814 45	»	»	Art. 33 du B. S. 95 70 Art. 115 du B. S. 718 75 <u>814 45</u>
416	»	»	»	Réuni à l'art. 150 du B. O.
417	»	»	»	Réuni à l'art. 152 du B. O.
418	95 »	»	162 50	
419	»	»	»	Réuni à l'art. 166 du B. O.
420	»	»	»	Réuni à l'art. 168 du B. O.
421	»	»	89 65	
422	»	»	325 »	
423	84 40	»	»	
424	»	»	»	Réuni à l'art. 190 du B. O.
425	»	»	»	Réuni à l'art. 192 du B. O.
426	»	»	»	Réuni à l'art. 193 du B. O.
427	»	4.171 16	»	
428	241 »	»	403 »	
429	»	1.281 70	»	
430	»	»	»	Réuni à l'art. 198 du B. O.
431	8 63	»	»	
	27.180 28	5.720 04	41.653 84	

126170
5111

N ^o d'ordre	Numéros des articles				NATURE DES DÉPENSES SUPPLÉMENTAIRES	CRÉDITS ouverts par les budgets et par décisions spéciales	TOTAL DES DÉPENSES en 1909
	1	2	3	4			
					REPORT	208.706 03	32.900 32
432		50			Réserve pour paiement de dettes des exercices antérieurs	527 30	25 80
433		51			Fêtes publiques	10.147 »	10.135 »
434		52			Frais résultant de locations ou prêts de salles, emplacements municipaux, plantes, chaises, etc.	412 30	412 30
435		53			Entretien des abattoirs, réparations, aménagements, assainissement	23.951 56	23.951 56
436		54			Entretien des abattoirs, travaux de peinture	2.400 75	2.399 92
437		55			Restauration du lycée de garçons.	11.635 69	11.615 76
438		56			Emprunt de 15.000.000 fr. contracté en 1860. — Remboursement des titres	34.354 01	31.156 28
439		57			Emprunt de 21.768.000 fr. contracté en 1893. — Remboursement des titres	499 70	499 70
440		58			Primes et intérêts non réclamés de l'emprunt de 1863	7.939 28	6.504 63
441		59			Primes et intérêts non réclamés de l'emprunt de 1868	668 38	499 63
442		60			Conversion des emprunts de 1868, 1877, 1884 et 1887	11.485 50	11.485 50
443		61			Emprunt de 1890. Remboursement des titres.	2.995 20	2.995 20
444		62			Achat d'une parcelle de terrain, cour du Soleil	3.000 »	»
445		63			Travaux de recherches et captation de nouvelles eaux potables	235.000 »	235.000 »
446		64			Achèvement de la bibliothèque universitaire	5.285 25	4.857 22
447		65			Lycée de jeunes filles, rue Jean sans Peur	31.654 24	42.933 85
158		158					
448		66			Achat d'un tableau. — Emploi du legs de M. Danel	25.000 »	25.000 »
449		67			Ancien Palais Rihour. Conclave. Travaux de couverture.	11.781 50	6.969 76
450		68			Construction d'aqueducs. Emprunt de 1.333.300 francs.	2 000 36	1.999 57
451		69			Pavages. Emprunt de 1.333.300 francs	124 50	123 50
452		70			Création d'une nouvelle rampe à Fives	57.295 07	57.195 07
453		71			Abattoirs. — Epuration des eaux	61.232 10	61.232 10
454		72			Participation de la Chambre de Commerce dans les frais d'acquisition des immeubles nécessaires à l'érection d'une nouvelle Bourse de Commerce	23.434 37	574 70
455		73			Sapeurs-Pompiers. Subvention de l'Etat	1.405 16	5.245 38
128		128					
456		74			Petit lycée. Transfert	2.030 17	2.030 17
457		75			Ecole Florian. Transfert.	5.102 80	5.094 93
458		76			Lycée Faidherbe. Bains-douches. Installation	2.155 06	2.155 06
459		77			Unification de l'heure	4.205 19	4.205 19
					A REPORTER	786.428 47	589.298 10

N ^o d'ordre	PAIEMENTS effectués pendant l'année 1909	RESTES à reporter à l'exercice 1910	RESTES annulés faute d'emploi	OBSERVATIONS
	27.180 28	5.720 04	41.653 84	
432	25 80	»	501 50	
433	10.135 »	»	12 »	
434	412 30	»	»	
435	1.050 »	22.901 56	»	
436	2.399 92	»	0 83	
437	11.615 76	»	19 93	
438	996 67	30.159 61	3.197 73	
439	»	499 70	»	
440	196 71	6 307 92	1.434 65	
441	»	499 63	168 75	
442	»	11.485 50	»	
443	»	2.995 20	»	
444	»	»	3.000	
445	13.178 03	221.821 97	»	
446	4.857 22	»	428 03	
447	19.134 40	23.799 45	»	Art. 65 du B. S. 31.654 24 Art. 158 du B. S. 11.279 61
448	»	25.000 »	»	<u>42.933 85</u>
449	6.969 76	»	4.811 74	
450	1.999 57	»	0 79	
451	123 50	»	1 »	
452	44.157 89	13.137 18	»	
453	»	61.232 10	»	
454	574 70	»	22.859 67	
455	4.360 »	885 38	»	Art. 73 du B. S. 1.405 16 Art. 128 du B. S. 3.840 22
456	902 03	1.128 14	»	<u>5.245 38</u>
457	5.094 93	»	7 87	
458	»	2.155 06	»	
459	3.885 »	320 19	»	
	159.249 47	430.048 63	78.098 33	

N ^o d'ordre	Numéros des articles				NATURE DES DÉPENSES SUPPLÉMENTAIRES	CRÉDITS ouverts par les budgets et par décisions spéciales	TOTAL DES DÉPENSES en 1909
	1	2	3	4			
					REPORT	786.428 47	589.293 10
460		78			Musée d'histoire naturelle. — Déplacement	1.586 70	1.586 66
461		79			Etablissement de bains, rue des Sarrazins. — Création	79.855 97	79.855 97
462		80			Section de Canteleu. — Ouverture de rues	20.916 21	20.916 21
463		81			Palais Rameau. — Chauffage	9.281 »	9.281 »
464		82			Emprunt de 7.000.000 de francs, autorisé par décret du 25 juin 1907.	1.129.467 74	1.493.408 51
		170			Acquisition des terrains nécessaires à l'entrée du boulevard Lille-Roubaix-Tourcoing et au dégagement du nouveau théâtre	10.038 35	
		172			Construction du théâtre	181.514 35	
					Construction et agrandissement d'écoles.	96.309 57	
					Nouveau boulevard. — Pavage et aqueduc (Délibération Municipale du 5 février 1909)	45.029 61	
					TOTAL	<u>332.891 88</u>	
465		83			Chiens policiers. — Construction d'un chenil.	418 30	8.760 47
466		171					
466		84			Musée d'histoire naturelle. — Acquisition d'une collection de lépidoptères	1.000 »	1.000 »
467		85			Achat rue de Belle-Vue prolongée.	3.149 12	3.149 12
468		85			Elargissement du Pont du Lion-d'Or	1.875 »	1.875 »
469		87			Rue du Bel-Air. Classement. Ordre	476 67	476 67
470		88			Laboratoire municipal. Transfert	20.084 35	27.149 31
471		89			Rue Destailleurs prolongée. Classement. Ordre.	11.000 »	11.000 »
472		90			Mont-de-Terre. Poste de police. Poste de pompiers et dispensaire	34.544 40	34.544 40
473		91			Pavages. Réfection rue de la Barre, rue des Chats-Bossus et place du Lion-d'Or	1.945 50	1.940 55
474		92			Grands travaux. Remboursement de loyers et contributions à la Chambre de Commerce. Ordre	7.302 35	1.788 28
475		93			Construction d'aqueducs rues Malsence et Bohin.	1.779 07	1.779 07
476		94			Pavages. Crédit. Régularisation	16.848 »	16.847 55
477		95			Ecole des Beaux-Arts. Subvention de l'Etat en faveur du meilleur élève. Ordre	100 »	100 »
478		96			Jardin Vauban. Chauffage des serres. Marché	2.000 »	»
479		97			Octroi. Poste provisoire, percée des fortifications	1.750 »	1.713 41
480		98			Eglise Saint-Maurice. Réfection des toitures. 1 ^{re} annuité	20.969 89	»
481		99			Distribution d'eau industrielle. Indemnité	150 »	150 »
482		100			Garde-corps quai de la Basse-Deûle. Réparations	2.000 »	2.000 »
483		101			Règlement de sinistre Lycée Fénelon. Ordre	383 40	318 56
484		102			Droits de voirie. Remboursement.	55 80	55 80
485		103	14		Bourse de Commerce. Construction. Participation de la Ville	100.000 »	700.000 »
		173					
					A REPORTER	2.255.367 94	3.008.994 64

N ^o d'ordre	PAIEMENTS effectués pendant l'année 1909	RESTES à reporter à l'exercice 1910	RESTES annulés faute d'emploi	OBSERVATIONS
	159.249 47	430.048 63	78.098 33	
460	1.586 66	»	0 04	
461	48.570 75	31.285 22	»	
462	13.783 14	7.133 07	»	
463	»	9.281 »	»	
464	332.891 88	1.160 516 63	»	Art. 82 du B. S. 1.129.467 74 Art. 170 du B. S. 63.940 77 Art. 172 du B. S. 300.000 » <u>1.493.408 51</u>
465	»	8.760 47	»	Art. 83 du B. S. 418 30 Art. 171 du B. S. 8.342 17 <u>8.760 47</u>
466	1.000 »	»	»	
467	3.149 12	»	»	
468	1.875 »	»	»	
469	476 67	»	»	
470	9.566 52	17.582 79	»	Art. 88 du B. S. 20.084 35 Art. 27 des A. S. 7.064 96 <u>27.149 31</u>
471	8.496 55	2 503 45	»	
472	»	34 544 40	»	
473	1.940 55	»	4 95	
474	1.788 28	»	5.514 07	
475	»	1.779 07	»	
476	16.847 55	»	0 45	
477	100 »	»	»	
478	»	»	2.000 »	
479	1.713 41	»	36 59	
480	»	»	»	Réuni à l'art. 16 du B. E.
481	150 »	»	»	
482	1.511 22	488 78	»	
483	318 56	»	64 84	
484	55 80	»	»	
485	673.268 63	26.731 37	»	Art. 103 du B. S. 100.000 » Art. 173 du B. S. 250.000 » Art. 14 des A. S. 350.000 » <u>700.000 »</u>
	1.278.339 76	1.730.654 88	85.719 27	

N ^o d'ordre	Numéros des articles				NATURE DES DÉPENSES SUPPLÉMENTAIRES	CRÉDITS ouverts par les budgets et par décisions spéciales	TOTAL DES DÉPENSES en 1909
	1 ^o du Budget primitif	2 ^o du Budget supplémentaire	3 ^o des crédits supplémentaires	4 ^o des crédits supplémentaires			
					REPORT	2.255.367 94	3.008.994 04
Section II							
Crédits votés depuis l'approbation du Budget primitif							
486	104			Mont-de-Piété. Dégagements d'objets de literie	6.000 »	»	
487	105			Association professionnelle des employés d'octroi. Subvention pour congrès départemental à Lille.	200 »	200 »	
488	106			Chambre syndicale des ouvriers charpentiers menuisiers. Subvention pour congrès.	100 »	100 »	
489	107			Monument de Wissembourg. Souscription	100 »	100 »	
490	108			Ecoles Arago, Victor Hugo. Règlement de mitoyenneté	584 43	584 43	
491	109			Monument Boilly. Souscription	200 »	200 »	
492	110			Bâtiments militaires. Fin d'occupation. Remise en état	1.800 »	1.798 97	
493	111			Postes et Télégraphes, bureau rue de la Louvière. Travaux	27 45	27 45	
494	112			Pont de la Planche-à-Quesnoy. Reconstruction	320 »	»	
495	113			Dettes arriérées. Règlement	5.156 44	5.149 32	
496	114			Enlèvement des neiges. Sablage des rues	2.000 »	1.549 36	
497	115			Ecole Baggio. Insuffisance de crédit	718 75	»	
498	116			Association professionnelle des employés d'octroi. Subside pour congrès national à Lyon	300 »	300 »	
499	117			Assurances. Règlement de sinistre, Lycée Fénelon. Ordre.	1.804 »	1.804 »	
500	118			Assurances. Règlement de sinistre, tribune des Courses. Ordre	66 04	59 56	
501	119			Ecole George Sand. Règlement de mitoyenneté	424 43	424 43	
502	120			Quai de la Basse-Deûle. Garde-corps. Construction.	715 »	608 41	
503	121			Ecole des Beaux-Arts. Exposition. Participation	250 »	»	
504	122			Octrois. Poste du Nouveau Boulevard. Crédit supplémentaire.	4.166 65	»	
505	123			Souvenir Français. Monument. Souscription	10 »	10 »	
506	124			Aqueduc rue de la Barre. Indemnité aux Hospices	975 »	975 »	
				A REPORTER.	2.281.286 13	3.022.885 57	

N ^o d'ordre	PAIEMENTS effectués pendant l'année 1909	RESTES à reporter à l'exercice 1910	RESTES annulés faute d'emploi	OBSERVATIONS
	1.278.339 76	1.730.654 88	85.719 27	
486	»	»	6.000 »	
487	200 »	»	»	
488	100 »	»	»	
489	100 »	»	»	
490	584 43	»	»	
491	200 »	»	»	
492	1.798 97	»	1 03	
493	27 45	»	»	
494	»	»	»	Réuni à l'art. 73 du B. O.
495	5.149 32	»	7 12	
496	1.549 36	»	450 64	
497	»	»	»	Réuni à l'art. 33 du B. S.
498	300 »	»	»	
499	»	1.804 »	»	
500	59 56	»	6 48	
501	424 43	»	»	
502	608 41	»	106 59	
503	»	»	»	Réuni à l'art. 165 du B. O.
504	»	»	»	Réuni à l'art. 17 du B. O.
505	10 »	»	»	
506	975 »	»	»	
	1.290.426 69	1.732.458 88	92.291 13	

N ^o d'ordre	Numéros des articles				NATURE DES DÉPENSES SUPPLÉMENTAIRES	CRÉDIT ouverts par les budgets et par décisions spéciales	TOTAL DES DÉPENSES en 1909
	du Budget primitif	du Budget supplémentaire	des crédits additionnels	des crédits additionnels			
1	2	3	4	5	6	7	
					REPORT	2.281.286 43	3.022.885 57
507	125			Ecole des Beaux-Arts. Bourse. Subvention de l'Etat. Ordre	100 »	100 »	
508	126			Elèves artistes. Subsidés de voyage	400 »	400 »	
509	127			Cimetière du Sud. Remboursement de concession	27 50	27 50	
510	128			Sapeurs-Pompiers. Subvention de l'Etat. Emploi. Ordre	3.840 22	»	
511	129			Services municipaux. Indemnité de départ.	200 »	200 »	
512	130			Abattoirs. Expertise.	2.000 »	2.000 »	
513	131			Ecole Baggio. Subvention de l'Etat. Ordre	3.000 »	»	
514	132			Eglise de la Madeleine. Réparations	570 55	570 55	
515	133			Fédération « Amicales laïques ». Subvention	500 »	500 »	
516	134			Monument de Malplaquet. Souscription	100 »	100 »	
517	135			Association amicale de la police. Subside pour congrès	200 »	200 »	
518	136			Union des secrétaires et employés de mairies. Subside pour congrès	100 »	100 »	
519	137			Hôtel de Ville. Portraits des maires. Installation	2.000 »	2.000 »	
520	138			Passage à niveau porte d'Arras. Construction d'une passerelle. Participation de la Ville	4.250 »	4.250 »	
521	139			Quai du Wault. Garde-corps. Réparations	4.500 »	4.500 »	
522	140			Pavage rue Bohin	3.800 »	3 800 »	
523	141			Musées. Maquette du monument Faidherbe. Règlement	200 »	200 »	
524	142			Services municipaux. Indemnités et secours. Crédit supplémentaire	10.000 »	»	
525	143			Rue des Bois-Blancs. Classement.	10.000 »	10.000 »	
526	144			Lycée Fénelon. Chapitres additionnels pour 1909	664 »	»	
527	145			Syndicat des ouvriers relieurs. Subvention pour congrès	100 »	100 »	
528	146			Association amicale des commissaires de police. Adhésion	100 »	100 »	
529	147			Tremblement de terre du Midi. Souscription	1.000 »	1.000 »	
530	148			Groupe scolaire rue Bohin. Règlement de mitoyenneté	90 38	90 38	
531	149			Echange de terrains rue Lamarck	147 75	147 75	
532	150			Tramways. Ligne de Lille à Roubaix. Déplacement des voies	22.060 »	22.060 »	
533	151			Port Vauban. Curage	12.600 »	12.600 »	
534	152			Enseignement. Indemnité à Mme Dransart.	70 »	70 »	
535	153			Faculté de médecine. Construction de laboratoire	20.000 »	20.000 »	
				A REPORTER.	2.383.906 53	3.108.001 75	

N ^o d'ordre	PAIEMENTS effectués pendant l'année 1909	RESTES à reporter à l'exercice 1910	RESTES annulés faute d'emploi	OBSERVATIONS
	1.290.426 69	1.732.458 88	92.291 13	
507	»	100 »	»	
508	400 »	»	»	
509	27 50	»	»	
510	»	»	»	Réuni à l'art. 73 du B. S.
511	200 »	»	»	
512	540 25	1.459 75	»	
513	»	»	»	Réuni à l'art. 150 du B. O.
514	570 55	»	»	
515	500 »	»	»	
516	100 »	»	»	
517	200 »	»	»	
518	100 »	»	»	
519	1.264 »	736 »	»	
520	»	4.250 »	»	
521	»	4.500 »	»	
522	3.302 55	497 45	»	
523	200 »	»	»	
524	»	»	»	Réuni à l'art. 15 du B. O.
525	8.393 66	1.606 34	»	
526	»	»	»	Réuni à l'art. 152 du B. O.
527	100 »	»	»	
528	100 »	»	»	
529	1.000 »	»	»	
530	90 38	»	»	
531	147 75	»	»	
532	»	22.060 »	»	
533	12.600 »	»	»	
534	70 »	»	»	
535	»	20.000 »	»	
	1.320.333 33	1.787.668 42	92.291 13	

N ^o d'ordre	Numéros des articles				NATURE DES DÉPENSES SUPPLÉMENTAIRES	-CRÉDITS ouverts par les budgets et par décisions spéciales	TOTAL DES DÉPENSES en 1909
	du Budget primitif	du Budget supplémentaire	des crédits additionnels	de la loi			
1	2	3	4	5	6	7	
				REPORT	2.383.906 53	3.108.001 75	
536	154			Cimetière de l'Est. Agrandissement	»	»	
537	155			Syndicat des travailleurs municipaux. Subside pour congrès.	100 »	100 »	
538	156			Association française du froid. Adhésion	150 »	150 »	
539	157			Lycée Faidherbe. Agrandissement. Compte à demi avec l'Etat	60.000 »	60.000 »	
540	158			Lycée Fénelon. Travaux complémentaires. Règlement.	11.279 61	»	
541	159			Etablissement de bains rue des Sarrazins. Fournitures de matériel	31.000 »	31.000 »	
542	160			Canal de la Deûle. Part contributive de la Ville	150 34	150 34	
543	161			Chauffage des serres du jardin botanique	7.965 »	7.965 »	
544	162			Achat d'immeubles rue des Fleurs	13.600 »	13.600 »	
545	163			Rue des Sarrazins. Règlement de mitoyenneté	769 46	769 46	
546	164			Société de secours mutuels des employés municipaux. Subvention	100 »	100 »	
547	165			Grande-Place. Construction d'un refuge	2.700 »	2.699 43	
548	166			Angle des rues de Lannoy et de Bouvines. Travaux de pavages	2.600 »	2.600 »	
549	167			Cimetière de l'Est. Rétrocession de concession	525 »	525 »	
550	168			Docks et Magasins Généraux. Règlement de sinistre. Crédit d'ordre	759 973 25	746.044 06	
551	169			Cimetière de l'Est. Entretien de tombe. Crédit d'ordre	1.500 »	1.482 73	
552	170			Travaux des écoles des rues de Canteleu et d'Artois. Insuffisance de crédit	63.940 77	»	
553	171			Chenil pour chiens policiers. Insuffisance de crédit	8.342 17	»	
554	172			Construction d'un nouveau théâtre. Crédit supplémentaire en atténuation du déficit des expropriations	300.000 »	»	
555	173			Bourse de Commerce. Construction. Subvention complémentaire à la Chambre de Commerce	250.000 »	»	
Crédits ouverts après le vote du Budget supplémentaire							
556	1			Secours à Mme Vve Desmettre	250 »	250 »	
557	2			Gratification à M. Sury pour acte de sauvetage	100 »	100 »	
558	3			Secours aux familles des grévistes	5.000 »	5.000 »	
				A REPORTER.	3.903.952 13	3.980.537 77	

N ^o d'ordre	PAIEMENTS effectués pendant l'année 1909	RESTES à reporter à l'exercice 1910	RESTES annulés faute d'emploi	OBSERVATIONS
	1.320.333 33	1.787.668 42	92.291 13	
536	»	»	»	
537	100 »	»	»	
538	150 »	»	»	
539	»	60.000 »	»	
540	»	»	»	Réuni à l'art. 65 du B. S.
541	»	31.000 »	»	
542	150 34	»	»	
543	7.965 »	»	»	
544	13.600 »	»	»	
545	769 46	»	»	
546	100 »	»	»	
547	2.699 43	»	0 57	
548	2.302 67	297 33	»	
549	525 »	»	»	
550	746.044 06	»	13.929 19	
551	1.482 73	»	17 27	
552	»	»	»	Réuni à l'art. 82 du B. S.
553	»	»	»	Réuni à l'art. 83 du B. S.
554	»	»	»	Réuni à l'art. 82 du B. S.
555	»	»	»	Réuni à l'art. 103 du B. S.
556	250 »	»	»	
557	100 »	»	»	
558	5 000 »	»	»	
	2.401.572 02	1.878.965 75	106.238 16	

N ^o d'ordre	Numéros d'articles				NATURE DES DÉPENSES SUPPLÉMENTAIRES	CRÉDITS ouverts par les budgets et par décisions spéciales	TOTAL DES DÉPENSES en 1909
	1	2	3	4			
				5		6	7
					REPORT.	3.903.952 43	3.980.537 77
559	4				Aqueducs et égouts. Désinfection. Crédit.	300 »	»
560	5				Elèves artistes. — Subsidés de voyage.	275 »	275 »
561	6				Compagnie immobilière. Garantie d'intérêts.	8.794 10	8.794 10
562	7				Sténographie, dactylographie et travaux auxiliaires. Crédit supplémentaire.	2.000 »	»
563	8				Service des gardes de promenades et jardins. Crédit supplémentaire	700 »	»
564	9				Service médical de jour et de nuit. Crédit supplémentaire	500 »	»
565	10				Entrepôt des sucres. Crédit supplémentaire	4.060 »	»
566	11				Frais de transport de malades à l'hôpital. Crédit supplémentaire	2.200 »	»
567	12				Institut industriel. Crédit supplémentaire	1.000 »	»
568	13				Cotes irrécouvrables. Admission en non-valeur.	229 45	229 45
569	14				Bourse de commerce. Erection. Nouvelle participation de la Chambre de commerce. Crédit d'ordre.	350.000 »	»
570	15				Cimetière de l'Est. Rétrocession de concession	12 »	12 »
571	16				Ecole George Sand. Règlement de mitoyenneté.	605 20	605 20
572	17				Cimetière de l'Est. Rétrocession de concession	60 »	60 »
573	18				Pont de l'Hippodrome. Travaux. Règlement du 1/10 ^e de garantie	220 »	220 »
574	19				Fêtes publiques	10.000 »	»
575	20				Enseignement primaire. Indemnité de déménagement à un instituteur	35 »	35 »
576	21				Services municipaux. Indemnités	800 »	800 »
577	22				Postes et Télégraphes. Recette auxiliaire du Mont-de-Terre. Cabine téléphonique. Crédit d'ordre.	2.600 »	2.600 »
578	23				Groupe scolaire rue Bohin. Règlement de mitoyenneté	131 50	131 50
579	24				Canal de la Haute-Deûle. Curage du bief de Wambrechies. Convention	6.000 »	6.000 »
580	25				Œuvre Pie Wicar. Pensionnaire. Indemnité de voyage	300 »	300 »
581	26				Secours aux familles des grévistes du textile	5.000 »	5.000 »
582	27				Laboratoire d'analyses. Crédit supplémentaire	7.064 96	»
583	28				Hospices. Subside de la Ville. Crédit supplémentaire pour l'assistance aux vieillards. . .	51.322 44	»
584	29				Legs Violette. Emploi de capitaux. Crédit d'ordre	253 »	253 »
585	30				Institut industriel et Ecole des Arts et Métiers. Bourses. Insuffisance de crédit.	823 25	»
586	31				Distribution d'eau. Accident. Réparation de dommages	618 »	618 »
					A REPORTER.	4.359.796 03	4.006.474 02

N ^o d'ordre	PAIEMENTS effectués pendant l'année 1909	RESTES à reporter à l'exercice 1910	RESTES annulés faute d'emploi	OBSERVATIONS
	2.401 572 02	1.878.965 75	106.233 16	
559	»	»	300 »	
560	275 »	»	»	
561	8.794 10	»	»	
562	»	»	»	Réuni à l'art. 7 du B. O.
563	»	»	»	Réuni à l'art. 21 du B. O.
564	»	»	»	Réuni à l'art. 69 du B. O.
565	»	»	»	Réuni à l'art. 28 du B. O.
566	»	»	»	Réuni à l'art. 70 du B. O.
567	»	»	»	Réuni à l'art. 182 du B. O.
568	229 45	»	»	
569	»	»	»	Réuni à l'art. 103 du B. S.
570	12 »	»	»	
571	»	605 20	»	
572	60 »	»	»	
573	220 »	»	»	
574	»	»	»	Réuni à l'art. 201 du B. O.
575	35 »	»	»	
576	800 »	»	»	
577	»	2.600 »	»	
578	131 50	»	»	
579	»	6.000 »	»	
580	300 »	»	»	
581	5.000 »	»	»	
582	»	»	»	Réuni à l'art. 88 du B. S.
583	»	»	»	Réuni à l'art. 110 du B. O.
584	»	253 »	»	
585	»	»	»	Réuni à l'art. 182 du B. O.
586	618 »	»	»	
	2.418.047 07	1.888.423 95	103.538 16	

N ^o d'ordre	Numéros des articles			NATURE DES DÉPENSES SUPPLÉMENTAIRES	CRÉDIT ouverts par les budgets et par décisions spéciales	TOTAL DES DÉPENSES en 1909
	1	2	3			
				REPORT.	4 359.796 03	4.006.471 02
587	32			Ecole Baggio. Crédit supplémentaire	1.000 »	»
588	33			Envoi d'enfants dans les Sanatoria. Crédit supplémentaire	600 »	»
589	34			Rue de Bouvines. Cuisine populaire. Cours divers. Règlement de travaux	1.797 50	1.797 50
590	35			Frais d'actes et de procédure. Crédit supplémentaire	3.500 »	»
591	36			Lycée Fénelon. Internat. Crédit supplémentaire	2.450 65	»
592	37			Service médical de jour et de nuit. Insuffisance de crédit	700 »	»
593	38			Assistance aux vieillards, infirmes et incurables. Crédit supplémentaire	16.584 65	»
594	39			Manifestation du 16 octobre 1909. Réparation de dommages	573 98	573 98
595	40			Bureau municipal d'hygiène. Crédit supplémentaire	3.316 66	»
596	41			Frais de casernement. Crédit supplémentaire	832 50	»
597	42			Habillement d'employés municipaux et indemnités de tenues. Crédit supplémentaire	2.000 »	»
TOTAUX DES DÉPENSES SUPPLÉMENTAIRES.					4.393 151 97	4.008.842 50

N ^o d'ordre	PAIEMENTS effectués pendant l'année 1909	RESTES à reporter à l'exercice 1910	RESTES annulés faute d'emploi	OBSERVATIONS
	2.118.047 07	1.888.423 95	106.538 16	
587	»	»	»	Réuni à l'art. 149 du B. O.
588	»	»	»	Réuni à l'art. 122 du B. O.
589	»	1.797 50	»	
590	»	»	»	Réuni à l'art. 34 du B. O.
591	»	»	»	Réuni à l'art. 152 du B. O.
592	»	»	»	Réuni à l'art. 69 du B. O.
593	»	»	»	Réuni à l'art. 110 du B. O.
594	»	573 98	»	
595	»	»	»	Réuni à l'art. 66 du B. O.
596	»	»	»	Réuni à l'art. 93 du B. O.
597	»	»	»	Réuni à l'art. 31 du B. O.
TOTAUX DES DÉPENSES SUPPLÉMENTAIRES.				
	2.118.047 07	1.890.795 43	106 538 16	

N ^o d'ordre	Numéros des articles			NATURE DES DÉPENSES	CRÉDITS ouverts par les budgets et par décisions spéciales	TOTAL DES DÉPENSES en 1909
	1 ^{er} Budget primitif	2 ^e Budget supplémentaire	3 ^e des crédits additionnels			
1	2	3	4	5	6	7
RÉCAPITULATION						
				Dépenses Ordinaires	7.773.581 56	7.786.406 23
				Dépenses Extraordinaires	2.431.601 32	2.377.133 65
				Dépenses Supplémentaires	4.393.151 97	4.008.842 50
				TOTAUX GÉNÉRAUX DES DÉPENSES	14.598.334 85	14.172.382 38

N ^o d'ordre	PAIEMENTS effectués pendant l'année 1909	RESTES à reporter à l'exercice 1910	RESTES annulés faute d'emploi	OBSERVATIONS
	7.581.273 66	205.132 57	243.976 75	
	2.377.133 65	»	75.437 56	
	2.118.047 07	1.890.795 43	106.538 16	
	12.076.454 38	2.095.928 »	425.952 47	

RÉSULTAT DU COMPTE DE L'EXERCICE 1909

Recettes	12.715.505 63
Dépenses	12.076.454 38
	<hr/>
Excédent de Recettes.	639.051 25
	<hr/> <hr/>

à reporter au Budget supplémentaire de 1910.

*Certifié le présent Compte d'administration rendu pour les Recettes et les Dépenses
de l'Exercice 1909, par Nous, Maire de la Ville de Lille.*

Hôtel de Ville, le 15 Avril 1910.

CH. DELESALLE.

VU ET APPROUVÉ :

Lille, le 14 Juin 1910.

Pour le Préfet du Nord :

Le Conseiller de Préfecture délégué,

SIGNÉ : **GRAND.**

ANNEXES DU COMPTE ADMINISTRATIF

DE 1909

ANNEXE A. — Résumé des opérations de la Caisse des Retraites des Services Municipaux en 1909.

ANNEXE B. — Entretien des Propriétés communales et entretien des Ecoles. — Travaux de vacances.

ANNEXE C. — Caisse des Ecoles. — Situation financière au 31 Décembre 1909.

ANNEXE D. — Situation des emprunts de la Ville, arrêtée au 31 Décembre 1909.

ANNEXE E. — Etat du passif de la Ville au 31 Mars 1910.

ANNEXE A

Résumé des opérations de la Caisse des Retraites des Services Municipaux en 1909, embrassant quatre trimestres, c'est-à-dire le dernier de l'année 1908 et les trois premiers de l'année 1909.

RECETTES

1909. — 1 ^{er} Janvier. — Solde du compte de 1908 en numéraire	73.420 66
Rentes encaissées 3 %	27.417 »
Rentes encaissées 3 % amortis- sables	75 »
Subvention de la Ville, année 1909	140.000 »
Retenues sur traitements et verse- ments de 15 % sur amendes d'octroi	87.554 57
Reversements exceptionnels	562 43
TOTAL.	<u>329.029 66</u>

DÉPENSES

Paiement des pensions afférentes au 4 ^e trimestre de l'année 1908.	61.818 59
Au 1 ^{er} trimestre de l'année 1909	63.522 76
Au 2 ^e trimestre de l'année 1909	63.569 77
Au 3 ^e trimestre de l'année 1909	64.075 15
TOTAL.	<u>252.986 27</u>
Solde créditeur au 31 Décembre 1909, le 4 ^e trimestre des pensions non payé	76.043 39
TOTAL.	<u>329.029 66</u>

ANNEXE B

ENTRETIEN DES PROPRIÉTÉS COMMUNALES

Détail des Dépenses effectuées pendant l'année 1909

Numéros des Bâtimnts	DÉSIGNATION DES BATIMENTS	TRAVAUX d'entretien et de réparations	TRAVAUX de vacances	OBSERVATIONS
		Crédit prévisionnel : 160.000 francs	Crédit prévisionnel : 25.000 francs	
1	École de Filles Sophie Germain, avec logement de la directrice, boulevard de la Liberté, 97	227 83	545 28	
2	Petit lycée de garçons, avec logement du Directeur, rue Gombert, 11	65 14	»	
3	Annexe Florian, rue de l'Hôpital Militaire, 31	174 38	658 01	
3bis	Maison rue de l'Hôpital Militaire, 33	98 39	»	
4	Église Saint-Étienne	501 56	»	
6	Commissariat et poste de police du 1 ^{er} arrondissement, rue du Fresnes	151 20	»	
7	Hôtel de Ville.	11.194 02	»	
10	Hôtel de Police	1.582 86	»	
11	Salle de spectacles, place Sébastopol.	4.790 06	»	
14	Bâtiment, rue des Poissonceaux, 19	226 72	114 03	
16	École de Garçons Jussieu, avec logement du directeur, square Dutilleul	160 61	629 62	
17	Fourneau économique, rue de la Baignerie, 8-10	3.774 83	»	
	A REPORTER.	22.947 60	1.946 94	

Numéros des Bâtimens	DÉSIGNATION DES BATIMENTS	TRAVAUX d'entretien et de réparations — Crédit prévisionnel : 160.000 francs	TRAVAUX de vacances — Crédit prévisionnel : 25.000 francs	OBSERVATIONS
	REPORT.	22.947 60	1.946 94	
17 ^{bis}	École Maternelle Gutenberg, rue de la Baignerie	345 62	418 05	
18	École de Filles Colbert, rue Léonard Danel, 46.	147 24	284 14	
19	Asile Lamennais, rue Léonard Danel	631 28	318 70	
20	Logement de la Directrice de l'Asile Lamennais, rue Léonard Danel, 44	4 52	»	
21 ^{bis}	Logement du Garde des Jardins Cauchy. rue Léonard- Danel, 50	33 69	»	
22	Église Sainte-Catherine	161 56	»	
26	École de Filles Pascal, façade de l'Esplanade	171 89	153 34	
28	Pavillon de Musique, Esplanade	62 03	»	
29	Manège Civil, Esplanade (avec habitation du Directeur).	4.272 95	»	
30	Poste d'Octroi du Petit-Paradis	8 17	»	
31	Asile J.-J. Rousseau, rue Princesse, 93	114 89	166 25	
32	Église Saint-André	1.260 54	»	
33	Presbytère Saint André	14 96	»	
34	Poste d'Octroi, porte d'Ypres	8 22	»	
35	École de Garçons Diderot, rue Saint-Sébastien	135 77	243 35	
36	Dépotoir, poste de pompiers et cuisine populaire, rue du Béguinage	679 23	»	
37	Abattoir avec logements. — Concierge, directeur, octroi et surveillants	10.175 86	»	
38	Halle aux sucres, Entrepôts, quai de la Basse-Deûle.	600 06	»	
40 41	Musée][industriel, agricole, colonial, technologique et scolaire.	43 95	»	
45	Morgue, quai de la Basse Deûle	19 27	»	
46	Église de la Madeleine, rue du Pont-Neuf	170 74	»	
48	École de Filles Corneille, rue de Thionville, 6-10.	148 62	154 30	
	A REPORTER.	42.158 71	3.690 07	

Numéros des Bâtimens	DÉSIGNATION DES BATIMENTS	TRAVAUX d'entretien et de réparations	TRAVAUX de vacances	OBSERVATIONS
		— Crédit prévisionnel : 100.000 francs	— Crédit prévisionnel : 25.000 francs	
	REPORT.	42.158 71	3.690 07	
49	Ecole maternelle Auguste Comte, rue de Thionville.	193 80	160 36	
51	École de Garçons Condorcet, avec logement du Directeur, rue de la Deûle	379 96	400 48	
52	Asile Jenner, avec logement de la Directrice, rue de la Deûle.	76 97	169 99	
53	École de Filles Lamartine, avec logement de la Directrice, quai de la Basse Deûle.	117 21	307 39	
54	Conservatoire national de Musique, place du Concert, 2	583 56	434 60	
55	École des Beaux-Arts, avec logement de concierge, rue de la Deûle.	12.492 13	515.80	
55bis	École régionale d'architecture	14 30	»	
58	Magasin brûlé, quai de la Basse-Deûle.	173 93	»	
59	Kiosque à Musique, place du Concert	26 73	»	
60	Bureau central de l'Octroi, rue du Fresnes.	68 19	»	
68	Logement du Directeur de l'école Diderot, 5, rue Saint- Sébastien	2 85	»	
69	Logement de la Directrice de l'école Lamennais, rue Léonard Danel, 49	8 42	»	
71	Logement de la Directrice de l'école maternelle Auguste Comte, rue des Célestines, 2	24 27	»	
72	Poste de Pompiers, rue de la Halloterie.	0 95	»	
81	Poste Militaire, Grand'Garde, Grande Place.	30 »	»	
83	Poste d'Octroi appartenant au Génie, porte de Gand	55 37	»	
84	École de Garçons Rabelais, avec logement du Directeur, rue des Urbanistes.	614 80	74 21	
85	Logement du garçon de bureau, rue des Urbanistes, 15	7 50	»	
87	Grand Lycée Faidherbe, rue des Arts, 68	1.717 47	»	
88	Petit Lycée, rue St-Jacques, 20	98 36	»	
	A REPORTER.	58.845 48	5.752 90	

Numéros des Bâtimens	DÉSIGNATION DES BATIMENTS	TRAVAUX d'entretien et de réparations — Crédit prévisionnel : 160.000 francs	TRAVAUX de vacances — Crédit prévisionnel : 25.000 francs	OBSERVATIONS
	REPORT.	58.845 48	5.752 90	
89	Ancienne Faculté des Sciences, rue des Fleurs.	73 15	»	
89bis	Institut électrotechnique, rue des Fleurs	125 45	»	
91	Musée colonial et commercial, rue du Lombard, 2.	677 92	»	
92	École de Garçons Monge, avec logement du Directeur, rue à Fiens, 1 bis	334 25	218 99	
93	Presbytère Saint-Maurice, parvis Saint-Maurice	229 56	»	
94	Marché St-Nicolas, Grande-Place	670 59	»	
95	Église Saint-Maurice, rue de Paris.	58 97	»	
98	Hôtel académique, rue Saint-Jacques, 5	1.840 38	»	
100	Marché couvert, avec logement et magasin de décors, place Saint-Martin.	702 97	»	
101	Poste de police et bureau du Commissaire, place Saint- Martin.	135 90	»	
103	Cantine scolaire, rue Princesse, 46 bis.	259 90	»	
105	Habitation du pontier du Petit-Paradis	38 53	»	
107	Kiosque-Abri de la Grande-Place, water-closets, etc	36 71	»	
108	Lycée Fénelon, rue Jean Sans Peur.	766 09	»	
201	Marché aux Chevaux, place Philippe de Girard	6 80	»	
202	Bascule publique, place Philippe de Girard	191 20	»	
203	Gymnase central, place Philippe de Girard	199 96	»	
204	Commissariat et poste de police, place Philippe de Girard.	59 84	»	
205	École de Garçons Lavoisier, avec logement du Directeur rue des Stations, 72	350 51	245 45	
	A REPORTER.	65.604 16	6.217 34	

Numéros des Bâtimens	DÉSIGNATION DES BATIMENTS	TRAVAUX d'entretien et de réparations	TRAVAUX de vacances	OBSERVATIONS
		Crédit prévisionnel : 160.000 francs	Crédit prévisionnel : 25.000 francs	
	REPORT.	65.604 16	6.217 34	
206	Halles Centrales, avec logement du concierge	1.180 47	»	
207	École maternelle Gounod, rue des Stations	123 81	113 72	
208	École de Garçons Littré, avec logement du Directeur, place de l'Arbonnoise, 6	408 86	378 25	
210	Poste de Pompiers et dépôt de pompes, rue de Flandre.	22 49	»	
211	Ecole Pape-Carpantier, rue du Marché	381 78	374 77	
212	École Edgard Quinet, rue Louis Faure	47 65	218 90	
212bis	Cuisine populaire, rue Manuel	79 45	»	
213	Église St-Pierre St-Paul, place de la Nouvelle-Aventure. .	819 20	»	
214	Marché couvert, avec logement de concierge, place de la Nouvelle-Aventure.	1.146 88	»	
215	École Rollin, rue du Marché, 58.	298 26	402 69	
216	École Sévigné, rue du Marché, 58 bis	380 74	»	
218	École de Filles Racine, avec logement de la Directrice, rue Racine, 82	236 49	256 77	
219	Commissariat et poste de police, square Pierre Ricart. .	72 08	»	
221	École de Garçons Ampère, avec logement du Directeur, rue de Juliers, 73	277 33	255 87	
222	École de Garçons Fombelle, avec logement du Directeur, rue Fombelle.	246 40	387 48	
223	École de Filles Boucher de Perthes, rue de Bailleul . .	170 63	310 85	
224	Asile André, avec logement de la Directrice, rue des Ro- gations, 26.	344 53	222 94	
225	Poste d'octroi, porte des Postes	143 67	»	
226	École Jean Aicart, faubourg de Béthune	65 34	213 14	
227	École de Garçons Turgot, avec logement du Directeur, faubourg du Sud	513 50	198 96	
228	École de Filles Renan, avec logement de la Directrice, faubourg du Sud.	322 25	193 37	
229	École Maternelle Jean Bart, avec logement de la Directrice, faubourg du Sud	163 70	234 11	
	A REPORTER.	73.049 67	9.979 16	

Numéros des Bâtimens	DÉSIGNATION DES BATIMENTS	TRAVAUX d'entretien et de réparations	TRAVAUX de vacances	OBSERVATIONS
		Crédit prévisionnel : 160.000 francs	Crédit prévisionnel : 25.000 francs	
	REPORT.	73.049 67	9.979 16	
230	Église Saint-Martin d'Esquermes	245 05	»	
232	École de Filles M ^{me} de Staël, avec logement de la Directrice, rues d'Isly et Fulton	168 74	257 81	
233	École Maternelle Bichat, avec logement de la Directrice, rues Béranger et Fulton	96 20	243 76	
234	École Baggio, rue Racine	627 57	533 51	
237	Distribution d'eau industrielle, Réservoirs et logement, rue Saint-Bernard	5 86	»	
237 ^{bis}	Chenil municipal	201 82	»	
238	Logement du Directeur de l'École de la rue Fombelle, rue Durnerin, 30.	48 85	»	
240	Logement de la Directrice de l'école de la rue de Bailleul, rue d'Austerlitz, 87.	3 71	»	
244	École de Filles Viala, rue Viala	167 64	402 51	
245	École Maternelle Camille Desmoulins, boulevard Victor Hugo (près la rue Viala).	278 26	215 37	
246	École Maternelle Victor Hugo, boulevard Victor Hugo (près la rue d'Artois)	514 »	503 20	
247	École de Garçons Arago, avec logement du Directeur, rue d'Artois.	430 45	943 74	
248	École de Garçons Voltaire, rue Colmar.	466 92	374 52	
249	École de Garçons Michelet, rue Fabricy.	305 86	259 85	
250	Cimetière du Sud	391 10	»	
251	Poste d'octroi, porte d'Arras.	248 16	»	
258	Poste de Pompiers, rue d'Isly, 31	83 10	»	
260 ^{bis}	Chauffoir public, porte de Canteleu	160 32	»	
261	École de Garçons Vauban, avec logement du Directeur, rue Charles de Muysart.	170 70	273 16	
262	Église Notre-Dame de Consolation, rue Colbert.	52 49	»	
263	Asile Chateaubriand avec logement de la Directrice, rue Roland	282 08	208 12	
	A REPORTER.	78.088 55	14.194. 71	

Numéros des Bâtimts	DÉSIGNATION DES BATIMENTS	TRAVAUX d'entretien et de réparations — Crédit prévisionnel : 160.000 francs	TRAVAUX de vacances — Crédit prévisionnel : 25.000 francs	OBSERVATIONS
	REPORT.	78.088 55	14.194 71	
264	École de Filles Maintenon, avec logement de la Directrice, rue du Port	278 63	193 84	
265	Baraque d'octroi, porte de Canteleu	9 50	»	
267	Poste d'Octroi, porte de Dunkerque	273 03	»	
268	École de Natation, rue d'Armentières	816 66	»	
270	Palais-Rameau, avec logement du concierge.	4.736 50	»	
272	Logement du jardinier en chef, square du Palais-Rameau .	329 36	»	
282	Poste de police, avenue de l'Hippodrome.	215 76	»	
284	Logement du Brigadier des gardes de jardins, avenue du Colysée.	59 70	»	
285	Tribunes des Courses et Concierge, avenue des Courses. .	130 42	»	
290	Grue, Quai de la Haute-Deûle	320 38	»	
292	Promenades et Kiosque à musique, Jardin Vauban.	16 98	»	
295	Cantine scolaire, place de l'Arbonnoise	86 15	»	
296	» faubourg des Postes	128 08	»	
298	» rue Fulton	136 49	»	
299	» rue de Bailleul.	311 71	»	
300	» rue Fombelle	111 87	»	
302	Kiosque à musique place Catinat	100 56	»	
306	Maison rue Gambetta, 31	1 35	»	
307	Asile de nuit, chemin de l'Arbrisseau	532 34	»	
	A REPORTER.	86.684 02	14 388 55	

Numéros des Bâtimens	DÉSIGNATION DES BATIMENTS	TRAVAUX d'entretien et de réparations	TRAVAUX de vacances	OBSERVATIONS
		Crédit prévisionnel : 160.000 francs	Crédit prévisionnel : 25.000 francs	
	REPORT.	86.684 02	14.388 55	
308	Poste de Pompiers, faubourg des Postes	1 57	»	
309	Dispensaire, faubourg des Postes	40 31	»	
311	Ecole Alfred de Musset, rue des Bois Blancs.	189 26	17 03	
312	Ecole Desbordes-Valmore, rue des Bois Blancs.	89 29	28 98	
312 ^{bis}	Cantine scolaire, rue Guillaume Tell.	200 45	»	
401	Bureau du Commissaire et Poste de police, rue Ovigneur.	12 60	»	
402	École de Filles Boufflers et logement de la Directrice, rue de Tournai, 49 ^{bis}	344 51	374 37	
404	Asile Claude Bernard, avec logement de la Directrice, rue du Bourdeau, 29.	335 88	189 37	
405	Bureau du Commissaire et Poste de police, rue de Fives, 5.	52 03	»	
406	Poste de Pompiers, rue de Fives, 40.	178 33	»	
407	Église Saint-Sauveur, rue Saint-Sauveur	192 08	»	
409	École de Filles M ^{me} Récamier, avec logement de la Directrice, rue Saint-Sauveur prolongée	585 83	204 44	
410	École Maternelle Ruault, avec logement de la Directrice, square Ruault	386 40	201 96	
412	Magasin, rue Saint-Sauveur.	6 24	»	
413	Logement de l'huissier du Maire, rue Saint-Sauveur . .	493 56	»	
414	Asile Wicar et logement, rue Wicar, 3.	384 30	203 11	
415	Fourneau économique et Chauffoir public, rue Lottin . .	501 77	»	
416	Bains publics et logement du Directeur, rue de Cysoing, 1.	2.008 28	»	
417	Asile Daguerre, avec logement de la Directrice, rue Saint- Michel, 5	269 14	207 05	
418	Marché couvert, avec logement de concierge et Économat, place Gentil-Muiron	615.91	»	
	A REPORTER.	93.571 76	15.814 86	

Numéros des Bâtimens	DÉSIGNATION DES BATIMENTS	TRAVAUX d'entretien et de réparations	TRAVAUX de vacances	OBSERVATIONS
		— Crédit prévisionnel : 160.000 francs	— Crédit prévisionnel : 25.000 francs	
	REPORT.	93.571 76	15.814 86	
419	École de Garçons Lydéric, avec logement du Directeur, rue Lydéric, 2	396 98	148 01	
421	Ecole de Filles Watteau, avec logement de la Directrice, rue Watteau	189 39	157 54	
422	École de Garçons Carnot, avec logement du Directeur, square Ruault, 12	515 28	400 46	
425	École supérieure de Garçons Franklin, avec logement du Directeur, boulevard Louis XIV	1.038 20	773 53	
425bis	Magasin, rue Renan	118 18	»	
426	Arc de Triomphe de la porte de Paris, place Simon Vollant.	62 80	»	
427	École de Garçons Desrousseaux, avec logement du Directeur, rue de la Vignette, 48.	381 38	196 65	
429	Cantine scolaire, rue de la Vignette	458 07	»	
430	Patronage laïque, rue de la Vignette.	15 84	»	
431	Jardin-promenade et Kiosque à musique, square Ruault.	541 80	»	
434	École de Filles Jacquart, avec logement de la Directrice, rue de Wazemmes	390 32	237 67	
435	École de Filles Montaigne, avec logement de la Directrice, rue Fénelon	1.062 81	449 17	
436	École de Filles Jeanne Maillotte, avec logement de la Directrice, rue de Douai	233 16	157 25	
437	École de Filles Pasteur, parvis Saint Michel	734 21	287 24	
438	Asile Mozart, avec logement de la Directrice, parvis Saint- Michel	431 05	218 34	
439	École supérieure de Filles Jean Macé, avec logement de la Directrice, boulevard des Écoles.	924 08	1.306 29	
439bis	Bascule publique, boulevard des Écoles	368 03	»	
440	École Maternelle Philippe de Comines, avec logement de la Directrice, rue Philippe de Comines.	504 04	220 49	
441	École de Garçons Buffon, avec logement du Directeur, rue Fénelon.	842 96	449 80	
442	Crèche, place Déliot.	487 55	»	
	A REPORTER.	103.227 89	20.817 30	

Numéros des Bâtimens	DÉSIGNATION DES BATIMENTS	TRAVAUX d'entretien et de réparations — Crédit prévisionnel : 160.000 francs	TRAVAUX de vacances — Crédit prévisionnel : 25.000 francs	OBSERVATIONS
	REPORT.	103.267 89	20.817 30	
444	Facultés de Droit et des Lettres, avec logements du Secrétaire de l'Université et du Concierge, rue Gauthier de Châtillon	1.633 88	»	
446	Temple protestant, place du Temple	221 06	»	
447	Presbytère protestant, place du Temple	211 92	»	
448	Église Saint-Michel, place Philippe Lebon	483 55	»	
449	Presbytère Saint-Michel, parvis Saint-Michel	180 07	»	
450	Église Saint-Vincent-de-Paul, place Déliot	5.066 80	»	
453	Poste d'Octroi, porte de Valenciennes	20 46	»	
455	Dispensaire, boulevard du Maréchal Vaillant	12 89	»	
456	Caserne des Pompiers, rue Malus.	1.214 95	»	
457	Poste de Pompiers, rue de Fontenoy	206 42	»	
458	Poste de Police, rue de Fontenoy	140 18	»	
460	Institut de Physique, rue Gauthier de Châtillon	748 11	»	
461	Institut de Chimie, rue Barthélemy Delespaul	431 81	»	
462	Institut des Sciences naturelles, rue Brûle Maison.	9.417 17	»	
463	Faculté de Médecine et de Pharmacie, avec logement du concierge, rue Jean Bart	2.424 59	»	
464	Institut de Mathématiques, avec logement du concierge, place Philippe Lebon.	226 55	»	
465	Palais des Beaux-Arts, place de la République.	1.264 »	»	
467	Bibliothèque universitaire, rues Jean Bart et Gauthier de Châtillon	128 32	»	
469	Poste d'Octroi de Lezennes, rue du Long Pot, 146	141 22	»	
470	Poste d'Octroi de Sainte-Agnès, rue de Tournai	15 72	»	
471	Poste d'Octroi, rue Pierre Legrand, 327	13 07	»	
473	Poste d'Octroi, rue de la Louvière. 120 ^{bis}	1 65	»	
	A REPORTER.	127.480 28	20.817 39	

Numéros des Bâtimts	DÉSIGNATION DES BATIMENTS	TRAVAUX d'entretien et de réparations — Crédit prévisionnel : 160.000 francs	TRAVAUX de vacances — Crédit prévisionnel : 25.000 francs	OBSERVATIONS
	REPORT.	127.480 28	20.817 30	
475	Ancienne Mairie de Fives et logement d'un garçon de bureau	178 19	»	
476	Poste de Pompiers, rue de Lannoy	388 05	»	
477	Cantine scolaire, rue de Bouvines.	344 89	»	
479	Bibliothèque populaire, rue de Bouvines	4 85	»	
480	Poste de Pompiers, rue du Faubourg de Roubaix	19 27	»	
481	Eglise St-Maurice des Champs, rue du Faubourg de Roubaix.	463 55	»	
482	Église Notre-Dame-de-Fives, place du Prieuré.	26 78	»	
483	Presbytère St-Maurice-des-Champs, rue Saint-Gabriel, 103.	8 36	»	
484	Presbytère de Fives, rue de Bouvines, 127.	551 23	»	
485	École Maternelle Paul Broca, avec logement de la Direc- trice, rue Broca	163 27	155 04	
486	École de Filles Jules Ferry, avec logement de la Directrice, rue du Grand Balcon	193 37	156 18	
487	École de Garçons Paul Bert, avec logement du Directeur, rue du Long Pot, 35	384 05	183.42	
488	École George Sand, rue de l'École, 1.	177 97	49 81	
489	École Maternelle Antoine Brasseur, avec logement de la Directrice, rue Bourjemois.	382 50	316 01	
490	École de Filles Descartes, avec logement de la Directrice, rue Guillaume Werniers, 177	182 57	263 45	
490bis	École Maternelle Louis Blanc, rue Guillaume Werniers .	50 86	139 70	
491	École de Garçons Montesquieu, avec logement du Directeur, rue de Bouvines, 71	258 04	158 40	
492	École de Garçons Dupleix, avec logement du Directeur, rue Dupleix, 26	296 05	355 55	
493	École de Filles M ^{me} Roland, rue Saint-Gabriel, 81	746 47	397 14	
494	École Maternelle La Fontaine, rue Saint-Gabriel, 83 . . .	268 35	249 29	
495	École de Garçons Cabanis, avec logement du Directeur, rue Cabanis	774 61	251 73	
496	École de Filles Paulin Parent, avec logement de la Directrice, rue de Rivoli, 46	240 50	237 26	
	A REPORTER.	133.589 06	23.730 28	

Numéros des Bâtimens	DÉSIGNATION DES BATIMENTS	TRAVAUX d'entretien et de réparations	TRAVAUX de vacances	OBSERVATIONS
		Crédit prévisionnel : 160.000 francs	Crédit prévisionnel : 25.000 francs	
	REPORT.	133.589 06	23.730 28	
497	École Maternelle Bara, avec logement de la Directrice, rue Cabanis	883 16	292 01	
498	Cimetière de l'Est, avec logements du Directeur et du concierge	137 75	»	
502	Magasin, rue Vantroyen	76 54	»	
503	Magasin, rue de Rivoli	17 24	»	
504	Bureau du Commissaire et Poste de Police, rue Bernos .	214 65	»	
506	Bureau du Commissaire et poste de Police, rue Pascal .	39 50	»	
510	Bâtiment des machines du chauffage du Palais des Beaux- Arts, rue Baptiste-Monnoyer	976 52	»	
511	Cantine scolaire, rue Fénelon	440 52	»	
514	École Maternelle Jules Simon, rue du Buisson	207 12	111 73	
515	Immeuble rue de Bouvines	19 60	»	
516	École de Filles M ^{me} Campan, rue Broca.	110 66	261 93	
518	Kiosque à musique, square Lardemer	23 25	»	
519	École de Garçons Lakanal, rue du Long-Pot	738 04	252 51	
522	Ecole de Filles (démontable), rue Vantroyen	155 66	227 22	
523	Ecole Berthelot, rue Bohin	913 15	24 16	
524	École Jules Verne, rue Bohin	702 89	32 »	
525	Poste d'Octroi, Nouveau Boulevard	81 48	»	
	Divers et Rôles de journées.	3.894 69	»	
	TOTAUX.	143.226 48	24.931 84	

*Dressé par le Directeur du Service
des Finances et du Contrôle,
(Signé) Paul DELPORTE.*

ANNE
Caisse des Écoles. — Situation
RECETTES

	CAISSE DES ÉCOLES	RECETTE MUNICIPALE
Reliquat de l'exercice 1908.	3.039 78	3.059 78
Subvention municipale.	248.000 »	248.000 »
Produit de plusieurs legs.	2.384 40	2.384 40
Vente des issues, os et eaux grasses.	820 »	820 »
Amende payée par un fournisseur	20 »	20 »
Vente des tickets de repas.	13.034 60	13.034 60
TOTAL DES RECETTES	267.298 78	267.318 78
DÉPENSES de la Recette municipale au 31 Décembre 1909. {		267.192 01
Sur l'exercice 1908.	20 »	
Sur l'exercice 1909	267.172 01	
DÉPENSES de la Caisse des Écoles au 31 Décembre 1909. {		264.824 43
Sur l'exercice 1909	269.064 43	
à déduire, Marchandises en magasin :		
Vêtements : 2.000 fr., Denrées : 2.240 fr.	4.240 »	
RELIQUAT de l'Exercice 1909	2.474 35	126 77

XE C
financière au 31 Décembre 1909
DÉPENSES

	DÉPENSES de 1909
ART. 1. — Achat de vêtements et galoches.	52.003 80
» 2. — Achat de matériel et entretien	7.520 50
» 3. — Loyers.	1.200 »
» 4. — Imprimés, registres, fournitures de bureau	814 40
» 5. — Timbres.	197 90
» 6. — Traitement des employés	8.400 »
» 7. — Salaires du personnel des cantines.	19.671 50
» 8. — Surveillance dans les cantines primaires	16.870 »
» 9. — Surveillance dans les cantines maternelles	5.000 »
» 10. — Transport des denrées dans les cantines.	1.980 »
» 11. — Achat de denrées.	141.062 61
» 12. — Colonies scolaires	9.306 37
» 13. — Imprévus et divers	797 35
TOTAL.	264.824 43

TABLEAU COMPARATIF DES ANNÉES 1908 & 1909

ANNÉES	NOMBRE D'ÉLÈVES	NOMBRE DE REPAS	RATIONS DISTRIBUÉES	DÉPENSES		DÉPENSE TOTALE	MOYENNE PAR ÉLÈVE		
				POUR LES REPAS	FRAIS GÉNÉRAUX		REPAS	FRAIS GÉNÉRAUX	ENSEMBLE
1908	6.000	165	989.489	146.065 77	59.780 44	271.097 93	0.147	0.060	0.207
1909	6.128	165	1.011.155	141.062 61	62.451 65	264.824 43	0.137	0.062	0.199

ANNEXE D

SITUATION DES EMPRUNTS DE LA VILLE DE LILLE

REMBOURSABLES PAR ANNUITES

comprenant sans distinction le Capital et les Intérêts, arrêtée au 31 Décembre 1909

DÉSIGNATION des LOIS OU DÉCRETS qui ont autorisé les emprunts	MONTANT des EMPRUNTS autorisés	DÉSIGNATION des Etablissements prêteurs	RÉALISATIONS EFFECTUÉES		TAUX de l'intérêt simple	NOMBRE d'annuités souscrites	MONTANT de chaque annuité	SEMESTRIALITÉS restant à amortir à la clôture de l'exercice 1909		CAPITAL restant à amortir à la clôture de l'exercice 1909
			DATES des contrats de prêt	MONTANT de chaque contrat				Nombre	Montant	
Loi du 10 Août 1885.	2.000.000 »	Caisse des Ecoles	9 Octobre 1886.	2.000.000 »	1.25	30	80.000 »	14	560.000 »	535.500 »
id.	1.500.000 »	id.	15 Mai 1889.	1.500.000 »	1.25	30	60.000 »	19	570.000 »	536.500 »
id.	1.500.000 »	id.	8 Juillet 1890.	1.500.000 »	1.25	30	60.000 »	22	660.000 »	616.000 »
	5.000.000 »			5.000.000 »			200.000 »		1.790.000 »	1.688.000 »
Loi du 26 Mai 1899.	25.818.665 51	Crédit Foncier.	31 Mai 1899.	25.818.665 51	3 40	42	1.384.393 12	68	29.298.474 15	20.597.014 38
id.	5.000.000 »	id.	31 Mai 1899.	5.000.000 »	3.40	40	229.609 16	67	7.462.297 70	4.495.603 40
Décret du 13 Juil. 1904.	634.073 »	Société des Prévoyants de l'Avenir.	12 Janvier 1905	634.073 »	3.70	35	32.601 36	63	994.344 48	590.145 39
Décret du 17 Juin 1905	1.000.000 »	Caisse nationale des Retraites pour la vieillesse.	23 Octobre 1905	1.000.000 »	3.70	20	71.201 90	35	1.174.831 35	873.440 94
Décret du 29 Juin 1905	395.936 »	id.	23 Octobre 1905	395.936 »	3.70	30	21.960 78	55	581.960 67	368.882 18
Décret du 1 ^{er} Sept. 1906	1.333.300 »	Société des Prévoyants de l'Avenir.	14 Décemb. 1906	533.300 »	3.70	30	74.321 16	28 ann.	2.006.671 32	1.255.524 81
Décret du 19 Déc. 1906	500.000 »	id.	30 Mars 1907.	500.000 »	3.70	30	27.871 13	29 ann.	780.391 64	480.911 01
Décret du 25 Juin 1907	7.000.000 »	Caisse nationale des Retraites pour la vieillesse	16 Sept. 1907.	6.205.253 30	3.68	40	335.659 96	79	12.922.903 46	6.830.742 39
Décret du 2 Juillet 1909	250.000 »	Société des Prévoyants de l'Avenir.	4 Novemb. 1909	»	3.70	30	13.935 36	30 ann.	418.066 80	250.000 »
	41.931.974 51			40.087.227 81			2.191.553 93		55.639.943 57	35.792.264 50

RÉCAPITULATION

Emprunts scolaires	5.000.000 »		5.000.000 »			200.000 »	1.790.000 »	1.688.000 »
Autres emprunts	41.931.974 51		40.087.227 81			2.191.553 93	55.639.943 57	35.792.264 50
	46.931.974 51		45.087.227 81			2.391.553 93	57.429.943 57	37.480.264 50

Etat du passif de la Ville

de Lille au 31 Mars 1910.

Numéros d'ordre	DATE DES ACTES en vertu desquels les dettes ont été contractées	NATURE DES DETTES	MONTANT DES DETTES d'après les actes constitutifs <i>Capital et intérêts</i>	SOMMES payées aux comptes antérieurs	SOMMES restant à payer	TAUX de l'intérêt	ANNUITÉS inscrites au BUDGET de 1903	INDICATION	
								En 1910	En 1911
EMPRUNTS									
1	Loi du 10 Aout 1885.	Emprunt scolaire de 1886 de 2.000.000 fr.	2.400.000 »	1.840.000 »	560.000 »	1.25	80.000 »	74.000 »	74.500 »
2	Id.	Emprunt scolaire de 1889 de 1.500.000 fr.	1.800.000 »	1.230.000 »	570.000 »	1.25	60.000 »	53.500 »	54.250 »
3	Id.	Emprunt scolaire de 1890 de 1.500.000 fr.	1.800.000 »	1.140.000 »	660.000 »	1.25	60.000 »	53.000 »	53.000 »
4	Loi du 26 Mai 1899.	Emprunt au Crédit Foncier de 25.818.665 fr. 51	41.711.765 87	12.413.291 83	29.298.474 15	3.40	1.384.393 12	689.492 17	713.382 51
5	Id.	Emprunt au Crédit Foncier de 5.000.000 fr.	9.184.389 41	1.722.068 70	7.462.297 70	3.40	229.609 16	77.411 09	80.065 40
6	Décret du 13 Juillet 1904.	Emprunt à la Société des Prévoyants de l'Avenir de 634.073 fr.	1.141.047 60	146.706 12	994.341 48	3.70	32.601 36	10.765 98	11.164 33
7	Décret du 17 Juin 1905	Emprunt à la Caisse Nationale des Retraites pour la Vieillesse de 1.000.000 fr.	1.421.038 »	249.206 65	1.174.831 35	3.70	71.201 90	39.244 28	40.709 73
8	Décret du 29 Juin 1905	Emprunt à la Caisse Nationale des Retraites pour la Vieillesse de 395.936 fr.	658.823 40	76.862 73	581.960 67	3.70	21.960 78	8.389 03	8.702 30
9	Décret du 1er Septembre 1906	Emprunt à la Société des Prévoyants de l'Avenir de 1.333.300 fr.	2.229.634 80	222.963 48	2.006.671 32	3.70	74.321 16	27.866 75	28.897 82
10	Décret du 19 Décembre 1906	Emprunt à la Société des Prévoyants de l'Avenir de 500.000 fr.	836.133 90	55.742 26	780.391 64	3.70	27.871 13	10.077 42	10.450 29
11	Décret du 25 Juin 1907.	Emprunt à la Caisse Nationale des Retraites pour la Vieillesse de 7.000.000 fr.	13.426.398 40	503.489 94	12.922.908 46	3.68	335.659 96	83.207 17	86.297 34
12	Décret du 2 Juillet 1909	Emprunt à la Société des Prévoyants de l'Avenir de 250.000 fr.	418.066 80	» »	418.066 80	3.70	»	4.685 57	4.858 92
			77.030.275 28	19.600.331 71	57.429.943 57		2.377.618 57	1.131.639 46	1.166.278 64
Autres dettes et engagements									
13	Délibération du 27 Novembre 1903.	Acquisition d'un orgue au Grand Théâtre	2.500 »	1.500 »	1.000 »	sans	250 »	250 »	250 »
14	Délibération du 7 Juin 1907.	Faculté des Sciences.— Création d'une chaire de zoologie.	5.000 »	1.083 33	3.916 67	sans	500 »	500 »	500 »
15	Délibération du 6 Août 1907.	Faculté des Lettres.— Création d'une chaire d'histoire de Lille.	15.000 »	3.250 »	11.750 »	sans	1.500 »	1.500 »	1.500 »
16	Traité du 24 Décembre 1908	Dotation aux Facultés.	400.000 »	20.000 »	380.000 »	sans	20.000 »	20.000 »	20.000 »
			422.500 »	25.833 33	396.666 67		22.250 »	22.250 »	22.250 »
		TOTAL des autres dettes et engagements	77.030.275 28	19.600.331 71	57.429.943 57		2.377.618 57	1.131.639 46	1.166.278 64
		SOMMES payées ou à payer pour emprunts	77.030.275 28	19.600.331 71	57.429.943 57		2.377.618 57	1.131.639 46	1.166.278 64
		TOTAL GÉNÉRAL de la dette	77.452.775 28	19.626.165 04	57.826.610 24		2.399.868 57	1.153.889 46	1.188.528 64

DES ANNÉES DANS LESQUELLES LES DETTES DOIVENT ÊTRE REMBOURSÉES										OBSERVATIONS
INTÉRÊTS NON COMPRIS										
En 1912	En 1913	En 1914	En 1915	En 1916	En 1917	En 1918	En 1919	Époque indéterminée		
75.500 »	76.500 »	77.500 »	78.000 »	79.500 »	»	»	»	»		
54.750 »	55.500 »	56.500 »	57.000 »	57.500 »	58.500 »	59.250 »	29.750 »	»		
54.000 »	54.500 »	55.000 »	56.000 »	57.000 »	57.000 »	58.000 »	59.000 »	59.500 »		
737.713 84	763.978 73	789.173 86	816.288 04	845.334 15	874.299 64	904.172 62	935.461 95	12.527.716 87		
82.810 80	85.650 32	88.587 17	91.624 74	94.766 46	98.015 90	101.376 77	104.852 88	3.590.441 87		
11.577 41	12.035 77	12.450 24	12.910 90	13.388 34	13.883 70	14.397 40	14.930 11	462.671 21		
42.229 93	43.806 90	45.442 75	47.139 69	48.899 99	50.725 99	52.620 24	54.585 20	403.036 24		
9.027 26	9.364 36	9.714 04	10.076 79	10.453 09	10.843 42	11.248 34	11.668 38	269.395 17		
29.967 04	31.075 82	32.225 62	33.417 97	34.654 43	35.936 64	37.266 30	38.645 15	925.571 27		
10.836 95	11.237 92	11.653 72	12.084 91	12.532 05	12.995 74	13.476 58	13.975 21	361.590 22		
89.502 30	92.826 29	96.273 72	99.849 18	103.557 44	107.403 42	111.392 23	115.529 18	5.894.904 12		
5.038 70	5.225 15	5.418 48	5.618 95	5.826 85	6.042 46	6.266 03	6.497 86	194.521 03		
1.202.954 23	1.241.671 26	1.279.939 60	1.320.011 17	1.363.412 80	1.325.646 91	1.369.466 51	1.384.895 92	24.694.348 »		
250 »	250 »	»	»	»	»	»	»	»		
500 »	500 »	500 »	500 »	500 »	416 67	»	»	»		
1.500 »	1.500 »	1.500 »	1.500 »	1.500 »	1.250 »	»	»	»		
20.000 »	20.000 »	20.000 »	20.000 »	20.000 »	20.000 »	20.000 »	20.000 »	180.000 »		
22.250 »	22.250 »	22.000 »	22.000 »	22.000 »	21.666 67	20.000 »	20.000 »	180.000 »		
1.202.954 23	1.241.671 26	1.279.939 60	1.320.011 17	1.363.412 80	1.325.646 91	1.369.466 51	1.384.895 92	24.694.348 »		
1.225.204 23	1.263.921 26	1.301.939 60	1.342.011 17	1.385.412 80	1.347.313 58	1.389.466 51	1.404.895 92	24.874.348 »		

Vu par nous, MAIRE DE LILLE,
(Signé) **Lucien CRÉPY, Adjoint**

CERTIFIÉ sincère par le Receveur municipal.
Le 15 Avril 1910
(Signé) **Bernard WELLHOFF.**

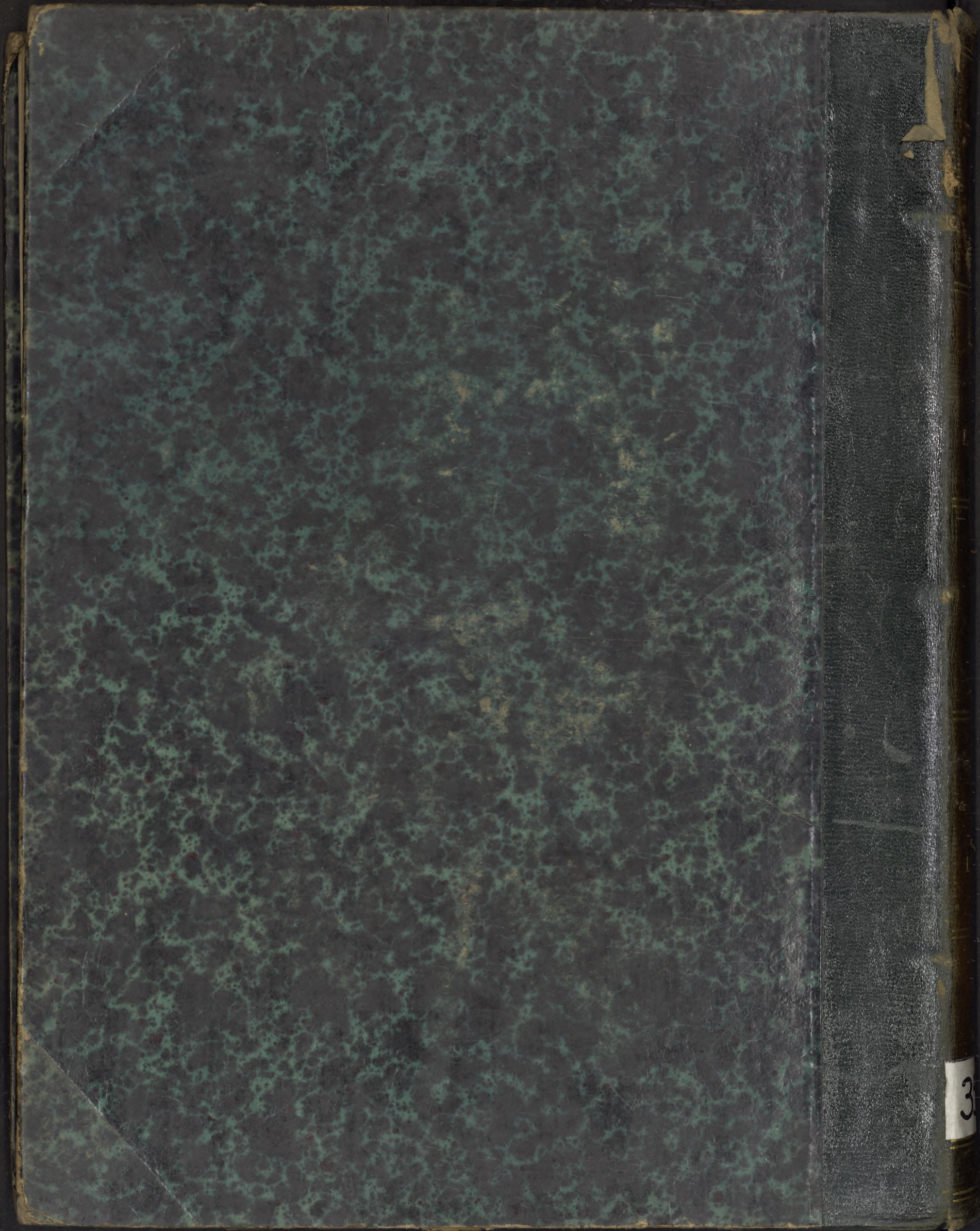

3