

21

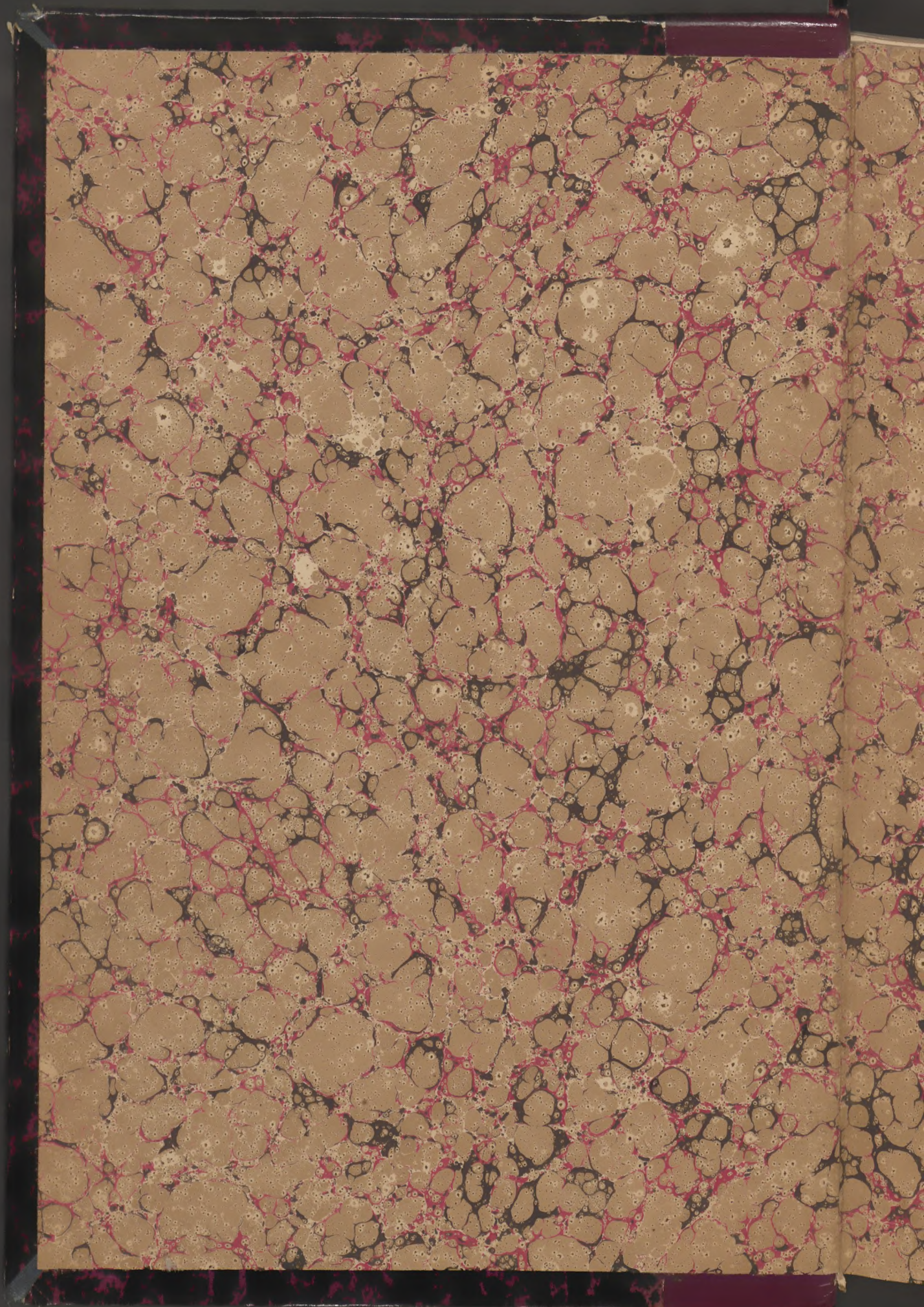

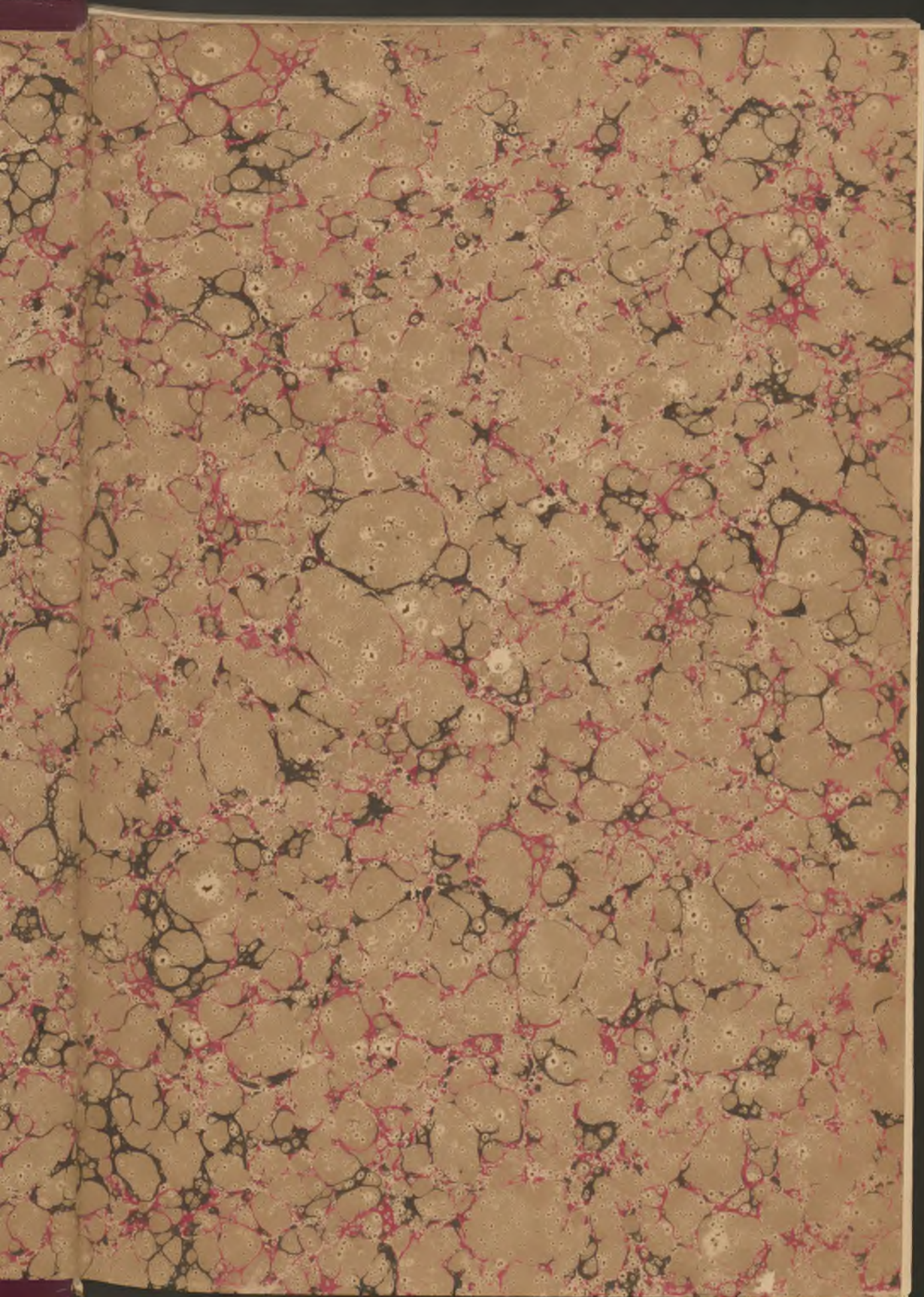





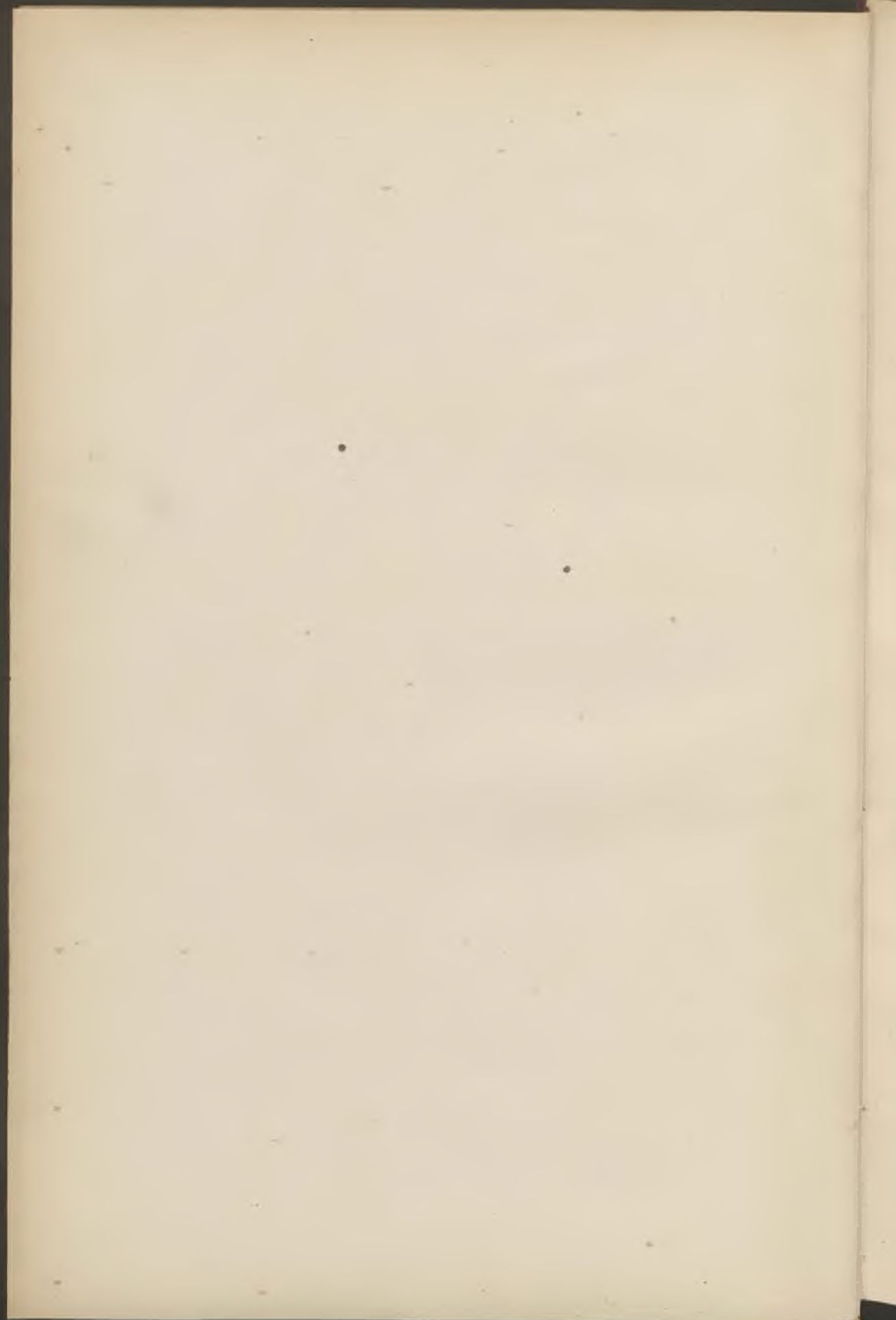



29



VILLE DE LILLE

---

BULLETIN ADMINISTRATIF

---

**Année 1892**







VILLE DE LILLE



# BULLETIN ADMINISTRATIF

TOME XXI

169 Archives Communes

9 vol. réparés

LE 1892

1/2 bas. violet mod.



LILLE

IMPRIMERIE TYPOGRAPHIQUE ET LITHOGRAPHIQUE LE BIGOT FRÈRES  
68, rue Nationale, et 25, rue Nicolas-Leblanc.

1893



VILLE DE LILLE



---

# BULLETIN ADMINISTRATIF

---

TOME XXI

---

ANNÉE 1892



LILLE

IMPRIMERIE TYPOGRAPHIQUE ET LITHOGRAPHIQUE LE BIGOT FRÈRES  
68, rue Nationale, et 25, rue Nicolas-Leblanc.

1893

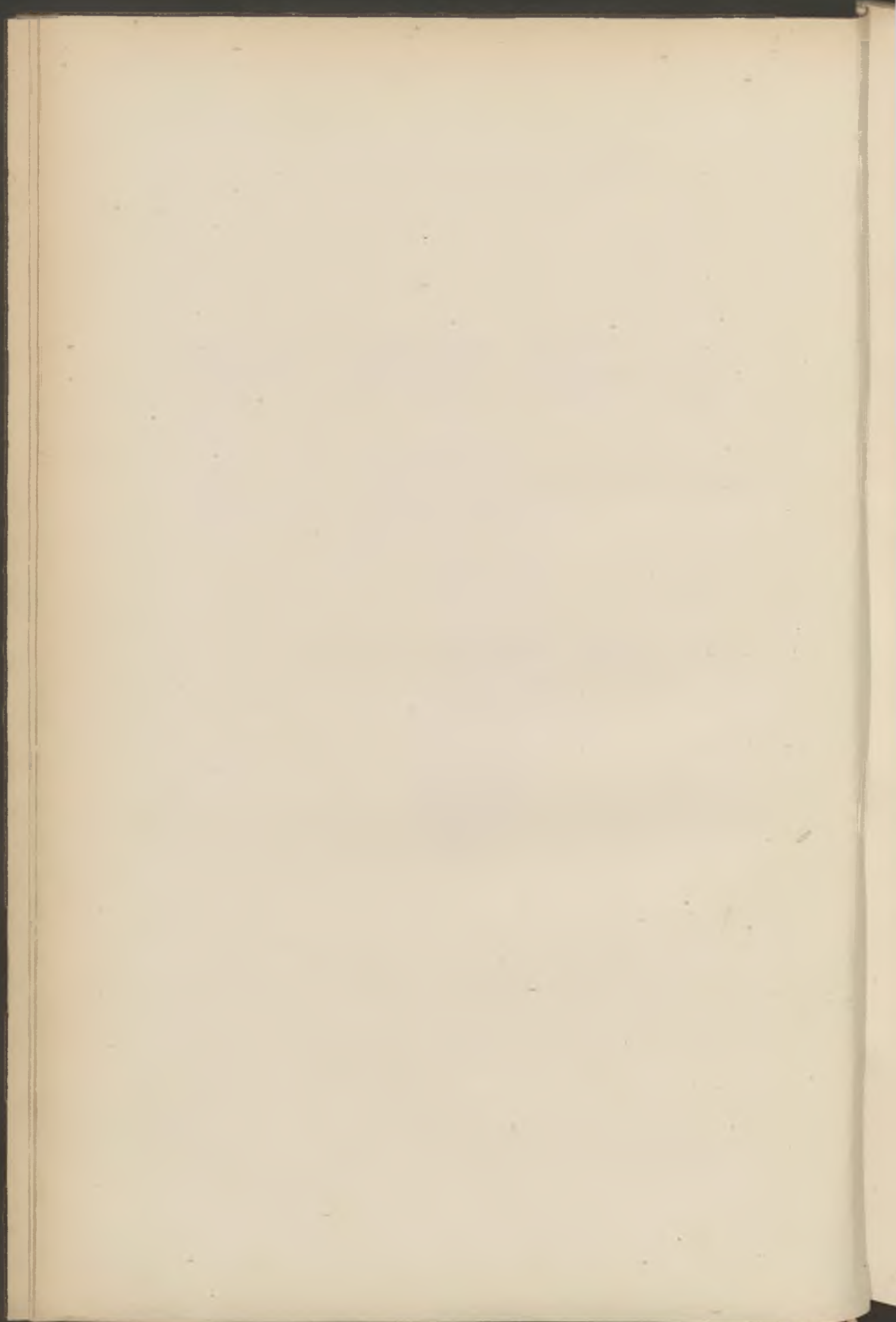



# ADMINISTRATION MUNICIPALE

*Elue le 15 Mai 1892*

~~~~~  
**Maire :**

M. GÉRY LEGRAND (\*, A. ☉).

**Adjoints :**

MM. DUTILLEUL, ACHILLE-HENRI (\*, A. ☉).

VIOLETTE, CHARLES-THÉOPHILE (\*, I. ☉).

GAVELLE, ÉMILE (\*, I. ☉).

BASQUIN, ABDON-ÉMILE-MAXIMILIEN (A. ☉)

BAGGIO, CÉSAR-AUGUSTE (I. ☉).

FAUCHER, LÉON (O. \*, A. ☉).

MEURISSE, ADRIEN-FRANÇOIS.

BARBE, JEAN-CHARLES-LOUIS

BRASSART, JULES-CÉSAR.

**Secrétaire-Général :**

M. CONTAMINE, MAURICE (A. ☉).

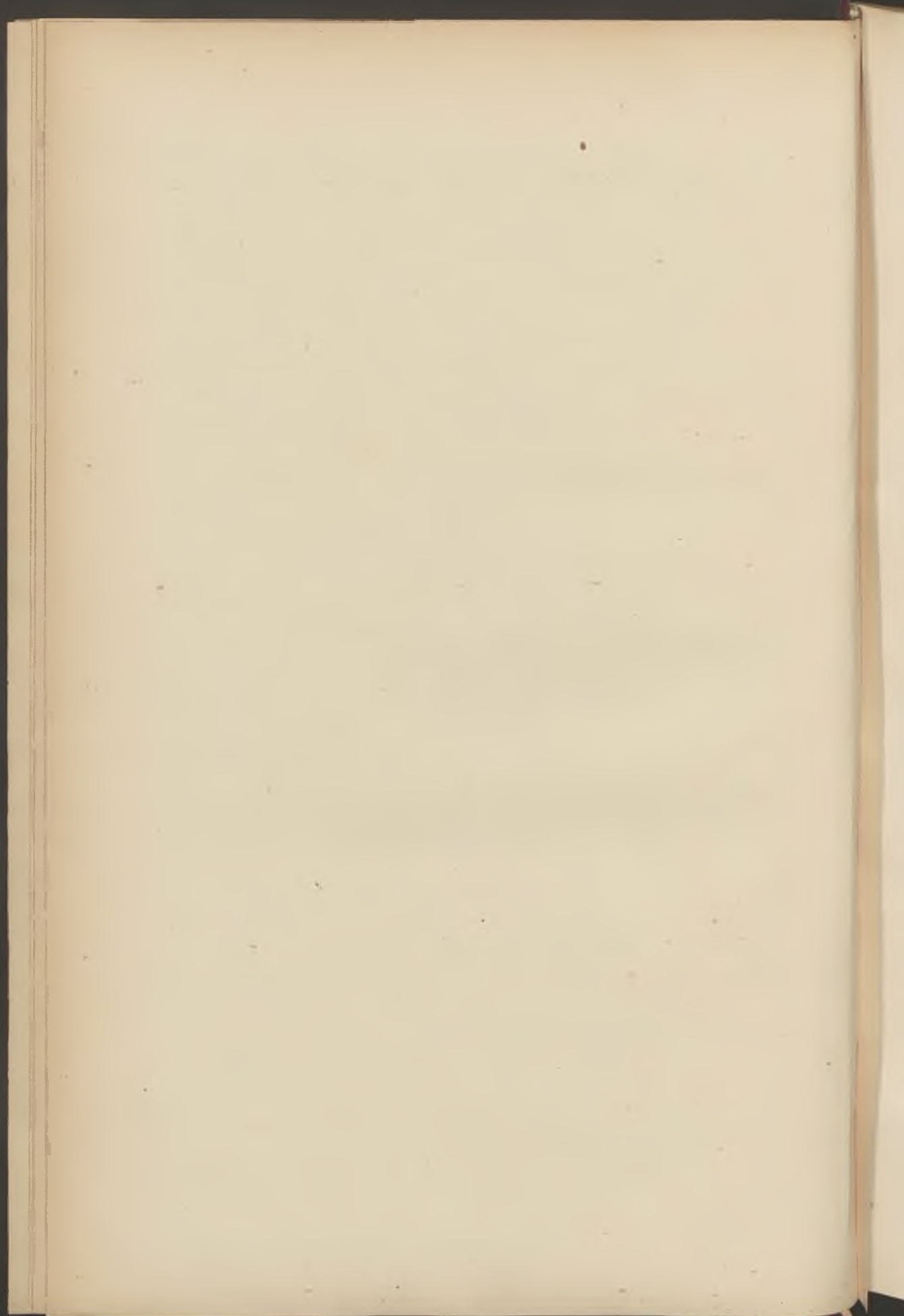



# BULLETIN ADMINISTRATIF

---

## SOMMAIRE :

|                                                                                            |    |
|--------------------------------------------------------------------------------------------|----|
| <b>Voirie</b> : Acquisition d'immeuble, cœur du Soleil . . . . .                           | 2  |
| <b>Baux</b> :                                                                              |    |
| A. — Prise en bail d'une Maison, rue des Célestines, n° 2. . . . .                         | 2  |
| B. —       »                   »           Place de Gand . . . . .                         | 3  |
| <b>Adjudication</b> : Travaux d'élargissement : Porte d'Eau de la<br>Haute-Deûle . . . . . | 3  |
| <b>Bibliothèque Communale</b> : Statistique pour 1891 . . . . .                            | 4  |
| <b>Cours d'Arboriculture</b> : Programme pour 1892 . . . . .                               | 8  |
| <b>Etat-Civil</b> :                                                                        |    |
| A. — Mouvement de la population en 1891 . . . . .                                          | 10 |
| B. — Statistique sanitaire du mois de Janvier . . . . .                                    | 22 |

---

---

---

**Voirie.** — Acquisition d'immeuble cour du Soleil.

DU 25 JANVIER 1892

Vente à la ville de Lille, par M. Hippolyte-Julien de Pachtère et M<sup>me</sup> Louise-Anna de Pachtère, veuve de M. Alfred-Alexis Marchant, propriétaires, demeurant à Lille, de 49 mètres carrés 50 centièmes formant partie du fonds de deux maisons sises à Lille, cour du Soleil, n<sup>os</sup> 15 et 17, moyennant le prix de 6,000 francs.

Enregistré le 27 janvier 1892, folio 64, case 7.

Transcrit le 8 février 1892, volume 2,795, n<sup>o</sup> 65.

N<sup>o</sup> 104 du répertoire.

---

---

**Baux :**

**a. — Prise en bail de maisons.**

DU 14 JANVIER 1892.

Pail par M. Louis-Ernest Martin-Renault, propriétaire, demeurant à Lille, à la ville de Lille, pour trois, six ou neuf ans, à partir du 1<sup>er</sup> décembre 1891, de la maison portant le n<sup>o</sup> 2 de la rue des Célestines, devant servir au logement de la directrice de l'école maternelle de la rue de Thionville. Loyer annuel : 700 fr.

Enregistré le 27 janvier 1892, folio 64, case 10.

N<sup>o</sup> 43 du répertoire.

---

---



DU 14 JANVIER 1892.

Bail, par M. Louis Dupire, propriétaire, demeurant à Lille, à la ville de Lille, pour trois, six ou neuf années, à partir du 1<sup>er</sup> décembre 1891, de la maison portant le n° 5 de la place de Gand, devant servir au logement de la directrice de l'école de filles de la rue de Thionville, moyennant un loyer annuel de 800 francs.

Enregistré le 27 janvier 1892, folio 64, case 9.

N° 42 du répertoire.

---

**Adjudication.** — Travaux d'élargissement de la  
Porte-d'Eau de la Haute-Deûle :

DU 11 JANVIER 1892.

Adjudication au profit de M. Jean-Baptiste Oranie-L'Host, entrepreneur de travaux publics, demeurant à Lille-Saint-Maurice, rue des Jardins-Caulier, 9, des travaux d'élargissement de la Porte-d'Eau de la Haute-Deûle, moyennant la somme de 58,086 francs, rabais de 7 fr. 80 o/o déduit, soit 4,914 francs.

Enregistré le 1<sup>er</sup> février 1892, folio 65, case 10.

N° 41 du répertoire.

---

**Bibliothèque communale. — Statistique pour 1891.**

| ANNÉES | SÉANCES | LECTEURS | VOLUMES |
|--------|---------|----------|---------|
| 1885   |         | 17.080   | 40.291  |
| 1886   |         | 24.109   | 60.115  |
| 1887   | 346     | 28.963   | 65.277  |
| 1888   | 347     | 29.137   | 57.791  |
| 1889   | 345     | 25.938   | 48.231  |
| 1890   | 340     | 23.968   | 39.776  |
| 1891   | 343     | 24.458   | 44.260  |

Depuis le 1<sup>er</sup> avril 1891, la Bibliothèque, qui ne s'ouvrait précédemment qu'à 10 heures, a été ouverte à 9 heures du matin sans interruption jusqu'à 10 heures du soir.

**Bibliothèque du prêt**

Moyenne par séance : 148 lecteurs, 290 ouvrages.

| ANNÉES | SÉANCES | LECTEURS | VOLUMES |
|--------|---------|----------|---------|
| 1885   |         | 4.397    | 8.837   |
| 1886   |         | 5.589    | 9.405   |
| 1887   |         | 5.907    | 11.142  |
| 1888   | 51      | 6.610    | 12.697  |
| 1889   | 43      | 6.603    | 12.974  |
| 1890   | 51      | 8.753    | 17.043  |
| 1891   | 49      | 7.275    | 14.254  |

Depuis le 11 février, les séances de prêt, qui avaient lieu précédemment le mercredi, de 5 h. à 9 h. 1/2 du soir, ont été ouvertes les mercredi et samedi, de 7 h. à 9 h. 1/2; la diminution du nombre de lecteurs peut être attribuée à ce changement d'heure.

---



|                                | JANVIER | FÉVRIER | MARS  | AVRIL | MAI   | JUIN  | JUILLET | AOUT | SEPTEMBRE | OCTOBRE | NOVEMBRE | DÉCEMBRE | TOTAUX |
|--------------------------------|---------|---------|-------|-------|-------|-------|---------|------|-----------|---------|----------|----------|--------|
| Professeurs .....              | 62      | 71      | 50    | 93    | 69    | 56    | 53      | 50   | 73        | 93      | 88       | 83       | 841    |
| Etudiants en droit.....        | 236     | 250     | 276   | 225   | 195   | 196   | 118     | 53   | 77        | 151     | 273      | 258      | 2308   |
| » en lettres.....              | 147     | 154     | 123   | 117   | 72    | 83    | 61      | 28   | 42        | 79      | 219      | 242      | 1372   |
| » en sciences.....             | 396     | 406     | 245   | 155   | 170   | 191   | 212     | 41   | 79        | 146     | 344      | 391      | 2776   |
| » en médecine.....             | 312     | 470     | 402   | 412   | 310   | 302   | 234     | 76   | 70        | 209     | 434      | 453      | 3684   |
| » divers.....                  | 486     | 281     | 143   | 134   | 127   | 127   | 134     | 146  | 139       | 156     | 21       | 36       | 1930   |
| Elèves du lycée.....           | 308     | 326     | 431   | 397   | 352   | 300   | 249     | 92   | 143       | 326     | 388      | 352      | 3664   |
| Elèves des Ecoles Académiques. | 216     | 183     | 129   | 114   | 69    | 70    | 65      | 93   | 76        | 217     | 380      | 287      | 1899   |
| Journaliers.....               | 25      | 38      | 44    | 27    | 8     | 37    | 15      | »    | 15        | 14      | 79       | 58       | 360    |
| Employés.....                  | 267     | 271     | 275   | 294   | 203   | 183   | 222     | 246  | 218       | 299     | 374      | 295      | 3149   |
| Militaires.....                | 152     | 132     | 128   | 113   | 89    | 93    | 76      | 98   | 54        | 72      | 59       | 56       | 1122   |
| Divers.....                    | 94      | 55      | 85    | 79    | 108   | 79    | 71      | 31   | 66        | 176     | 183      | 263      | 1290   |
| Dames.....                     | »       | 8       | 3     | »     | 7     | »     | 5       | 6    | 44        | 6       | 7        | 7        | 63     |
|                                | 2701    | 2645    | 2334  | 2160  | 1779  | 1724  | 1515    | 960  | 1066      | 1944    | 2849     | 2781     | 24458  |
| Moyenne de lecteurs.....       | 90      | 88.10   | 77.80 | 72    | 59.30 | 57.50 | 50.50   | 32   | 35.50     | 54.80   | 94.90    | 92.70    | 67.90  |
| Moyenne de volumes.....        | 157     | 152     | 146   | 139   | 118   | 120   | 100     | 76   | 77        | 112     | 133      | 142      | 123    |
| Théologie.....                 | »       | 3       | »     | 2     | »     | »     | »       | »    | 10        | »       | »        | »        | 15     |
| Jurisprudence.....             | 412     | 413     | 370   | 353   | 261   | 372   | 263     | 112  | 92        | 152     | 266      | 284      | 3355   |
| Histoire et Géographie.....    | 595     | 526     | 456   | 580   | 564   | 495   | 484     | 332  | 447       | 424     | 414      | 522      | 5889   |
| Histoire locale.....           | 139     | 160     | 171   | 171   | 260   | 298   | 159     | 249  | 208       | 214     | 195      | 159      | 2383   |
| Sciences philosophiques.....   | 160     | 148     | 124   | 94    | 70    | 88    | 56      | 74   | 84        | 99      | 90       | 84       | 1171   |
| » physiques.....               | 253     | 273     | 265   | 156   | 164   | 224   | 131     | 60   | 51        | 73      | 211      | 159      | 2024   |
| » chimiques.....               | 302     | 318     | 185   | 199   | 184   | 255   | 163     | 79   | 63        | 167     | 162      | 234      | 2311   |
| » naturelles.....              | 331     | 316     | 203   | 171   | 177   | 226   | 204     | 66   | 42        | 140     | 125      | 202      | 2204   |
| » mathématiques.....           | 212     | 214     | 190   | 146   | 97    | 120   | 122     | 44   | 175       | 179     | 207      | 148      | 1854   |
| » médicales.....               | 319     | 387     | 393   | 354   | 209   | 221   | 188     | 128  | 68        | 191     | 366      | 336      | 3160   |
| Arts et Métiers.....           | 224     | 193     | 183   | 137   | 189   | 169   | 164     | 155  | 81        | 181     | 251      | 310      | 2237   |
| Beaux-Arts.....                | 335     | 281     | 264   | 279   | 171   | 146   | 189     | 267  | 233       | 372     | 357      | 310      | 3204   |
| Belles-Lettres.....            | 536     | 487     | 628   | 658   | 347   | 267   | 287     | 154  | 210       | 262     | 439      | 523      | 4798   |
| Classiques.....                | 194     | 208     | 220   | 244   | 190   | 211   | 107     | 55   | 136       | 262     | 187      | 228      | 2242   |
| Dictionnaires.....             | 203     | 161     | 185   | 193   | 179   | 129   | 83      | 58   | 75        | 194     | 205      | 203      | 1868   |
| Revue des deux Mondes.....     | 206     | 144     | 201   | 164   | 143   | 126   | 112     | 99   | 90        | 146     | 123      | 170      | 1724   |
| Nouvelle Revue.....            | 38      | 92      | 81    | 55    | 84    | 56    | 92      | 69   | 39        | 50      | 69       | 93       | 818    |
| Autres Revues.....             | 134     | 177     | 154   | 166   | 165   | 141   | 96      | 94   | 65        | 148     | 226      | 212      | 1778   |
| Publications diverses.....     | 120     | 73      | 102   | 59    | 100   | 70    | 109     | 126  | 157       | 99      | 112      | 98       | 1225   |
| Totaux.....                    | 4713    | 4574    | 4379  | 4181  | 3554  | 3614  | 3014    | 2271 | 2326      | 3353    | 4006     | 4275     | 44260  |

## ACQUISITIONS

1460 volumes, brochures ou pièces inventoriés sous 976 numéros.

68 périodiques formant 126 volumes et payés 1,499 fr. 90 c.

28 suites d'ouvrages paraissant à des intervalles indéterminés, formant 70 volumes et payés 1,067 fr. 35 c.

Principales acquisitions. — Bibliographie des Bénédictins de la Congrégation de France. — Baes, Tours et tourelles de la Belgique. — Gonse, l'Art gothique. — Cartault, Terres cuites grecques. — Portalis et Béraldi, Les graveurs du XVIII<sup>e</sup> siècle. — Passavant, le Peintre graveur. — Œuvres de Th. de Banville. — Malte Brun, L'Allemagne illustrée. — Peyre, Napoléon et son temps. — Dumas, Revue de l'Exposition universelle de 1889. — Claudel, Aide mémoire des ingénieurs. — Gaudefroy, L'Académie de musique de Lille. — Rozat, Dictionnaire de la législation et de la propriété. — Collection des œuvres de Peignot. — Yriarte, Venise et Florence. — Figuier, Supplément aux merveilles de la science. — Collection Spitzer. — Leclanché, Vie de Benvenuto Cellini. — Giraud, Les arts du métal. — La Flandre, Revue des monuments d'histoire et d'antiquités. — Guilmard, Les maîtres ornemanistes. — Gonse, Eugène Fromentin. — Chesneau, Le statuaire Carpeaux. — Pinset, Histoire du portrait en France. — Fontenay, Les bijoux anciens et modernes.

Somme des achats 5,614 fr. 20 c., dont 368 fr. 75 c. pour 309 volumes de la bibliothèque du prêt.

Les reliures et réparations de volumes de la bibliothèque du prêt ont coûté 605 fr. 35 c.

## DONS

119 donateurs, 1075 volumes, brochures ou fascicules.

Par suite d'un accord avec la société centrale de médecine, cette société a mis à la disposition du public ses livres et les diverses publications qu'elle reçoit par voie d'échange. Cette collection comprend 2,500 volumes et 80 journaux ou revues.

La société supporte les frais de reliure et d'entretien de cette collection.

*Particuliers.* — Anonyme, 4. — Ballen, consul, 1. — Docteur Bertaux, 1. — Boldoduc, 1. — Brackers d'Hugo, 4. — Bricard, 1. — Cabrol, 4. — Capon, 1. — Carton, 2. — Claudin, 1. — Cotteaux, 2. — L. Danel, 273. — Darras, 1. — Eug. Debièvre, 4. — M<sup>gr</sup> Dehaisnes, 1. — Deiss, 1. — Delassus, 1. — Derache, 4. — Desmarchelier, 2. — D. Descamps, 5. — Dewatines, 3. — Direy, 1. — Duburcq, 1. — A. Faidherbe, 2. — H Faure, 9. — Flammermont, 1. — De Grimby, 93. — Hayard, 2. — V. Henry, 1. — Honoré Béghin, 1. — Houbron, 1. — Lagrillière Beauclerc, 3. — Langlais et Duthil, 2. — Lechartier, 1. — Leconte Delezenne, 90. — L. Lefebvre, 1. — Lemaître, 1. — Lenglemez, 1. — Lrevet, 2. — Liagre, 1. — Lyon Claesen, 1. — Magon de la Giclais, 1. — Meunier, 1. — Ovigneur, 1. — Pagart d'Hermansart, 1. — Petit (sénateur), 1. — Poradowski (M<sup>me</sup>), 1. — Quarré, 1. — Quarré-Reybourbon, 3. — H. Rigaux, 5. — Ruffin, 1. — Speybrouck, 1. — L. Tassez, 2. — Théry, 73. — Vehl et Wyart, 2.

*Administrations publiques. Sociétés.* — Académie d'Arras, 2. — Archives d'Anvers, 1. — Archives municipales, 4. — Association des anciens élèves de l'Institut, 1. — Association française pour l'avancement des sciences, 6. — Bibliothèque nationale, 2. — Cercle archéologique de Mons, 2. — Cercle horticole de Lille, 1. — Chambre de commerce de Lille, 1. — Comice agricole de Lille, 1. — Comité linier, 6. — Commission météorologique, 2. — Conseil d'hygiène et de salubrité, 1. — Direction des Beaux-Arts, 6. — Direction de l'Enseignement primaire, 1. — Direction des travaux municipaux, 2. — Echanges internationaux, 5. — Facultés de Lille, 7. — Facultés catholiques de Lille, 1. — Faculté de médecine, 24. — Institut de France, 8. — Lycée de Lille, 10. — Manufacture des Tabacs, 1. — Ministère de l'Agriculture, 2. — Ministère du Commerce, 19. — Ministère des Finances, 1. — Ministère de la Guerre, 1. — Ministère de l'Instruction publique, 246. — Musées de Lille (dépôt), 7. — Préfecture du Nord, 13. — Préfecture de la Seine, 1. — Secrétariat de la Mairie, 14. — Société des agriculteurs du Nord, 2. — Société des antiquaires de France, 1. — Société des architectes, 3. — Société de géographie de Lille, 2. — Société régionale d'horticulture, 1. — Société industrielle du Nord, 2. — Société de législation comparée, 1. — Société



centrale de médecine, 1. — Société de statistique, 1. — Société typographique lilloise, 2. — Union géographique, 1. — Ville de Bergues, 1. — Ville de Bruxelles, 1. — Ville de Marseille, 1. — Ville de Paris, 5. — Ville de Reims, 1.

*Journalaux.* — La Légitimité, 3. — Semaine musicale, 1. — Semaine religieuse, 1. — Affiches et Annonces, 1. — Courrier populaire, 1. — La Dépêche, 2. — L'Echo du Nord, 2. — L'Épargne du travail, 1. — Moniteur de l'Épargne du Nord, 1. — Le Nouvelliste, 2. — Le Petit Nord, 2. — Le Progrès du Nord, 2. — Le Réveil du Nord, 2. — Le Travailleur, 1. — La Vraie France, 2.

---

---

### Cours d'arboriculture fruitière.

Le programme du cours d'arboriculture pour l'année 1892 est réglé comme suit :

*Le dimanche 31 Janvier.* — Organisation du jardin fruitier mixte ; création d'un jardin spécialement consacré à la culture des arbres à fruits ; choix d'un emplacement ; distribution du terrain ; composition du sol ; assainissement ; clôtures ; confection des treillages d'espaliers.

*Le dimanche 7 février.* — Défoncement et préparation du sol ; établissement des treillages des contre-espaliers ; choix des arbres à planter ; expositions qui conviennent aux variétés de diverses essences fruitières ; plantation.

*Le dimanche 14 février.* — Greffes les plus usitées en arboriculture ; époques auxquelles il convient de les pratiquer ; choix et préparation des greffes ; greffages ; soins à donner aux greffes.

*Le dimanche 21 février.* — Principes généraux de la taille ; instruments à employer pour la pratiquer ; coupe des rameaux et des branches ; formes à donner aux arbres fruitiers soumis à la taille ; longueur à laisser aux rameaux terminant les branches charpentières.

*Ces quatre premières leçons seront données au palais Rameau ; et les suivantes au jardin d'arboriculture.*

*Les leçons d'hiver et d'été commenceront à dix heures du matin.*

*Le dimanche 28 février.* — Culture du poirier ; variétés à cultiver ; sujets à planter ; taille de la charpente des formes arrondies ; pyramides, useaux, vases ou gobelets.

*Le dimanche 6 mars.* — Suite du poirier ; taille et établissement des formes étalées ; espaliers et contre-espaliers.

*Le dimanche 13 mars.* — Suite du poirier ; classification des différentes productions de l'arbre ; obtention et entretien des rameaux à fruits.

*Le dimanche 20 mars.* — Restauration du poirier ; culture du pommier dans le jardin fruitier ; variétés à préférer ; choix des sujets ; formation et entretien du cordon horizontal et unilatéral.

*Le dimanche 27 mars.* — Culture du pêcher ; variétés à cultiver ; sujets à planter ; taille et formation de la charpente.

*Le dimanche 3 avril.* — Suite du pêcher ; dénomination des différentes productions qu'il développe ; taille et entretien des rameaux fruitiers ; restauration des arbres mal dirigés.

*Le dimanche 10 avril.* — Culture de l'abricotier, du prunier et du cerisier ; variétés à cultiver ; choix des sujets ; taille et formation de la charpente ; obtention et entretien des rameaux à fruits ; restauration.

*Le samedi 16 avril.* — Culture de la vigne ; choix des variétés ; multiplication ; plantation ; formation de la charpente.

*Le dimanche 24 avril.* — Taille des sarments fructifères ; restauration, soins à donner à la vigne cultivée sous verre.

*Le dimanche 1<sup>er</sup> mai.* — Culture des arbres fruitiers dans les vergers ; préparation du sol ; variétés à cultiver à haut vent ; choix des arbres ; plantation, taille et formation de la tige et de la couronne ; élagages et soins d'entretien.

### OPÉRATIONS D'ÉTÉ

*Le dimanche 22 mai.* — Ébourgeonnement et premier pincement des bourgeons des diverses espèces d'arbres fruitiers.

*Le dimanche 12 juin.* — Suite de l'ébourgeonnement et du pincement ; taille et cassement en vert ; palissage.

*Le dimanche 3 juillet.* — Suite du pincement ; taille et cassement en vert ; greffes ; palissage ; effeuillement et éclaircissement des fruits.

*Le dimanche 24 juillet.* — Soins d'entretien du jardin fruitier ; cueillette et conservation des fruits.

*Le dimanche 14 août.* — Indication des maladies, animaux et insectes dont les arbres fruitiers sont exposés à subir les atteintes : moyen d'y remédier ou de les en préserver.

*Les auditeurs des cours et les visiteurs seront admis dans le jardin sur le vu d'une carte délivrée par le directeur.*

Proposé par M. Jadoul, professeur-directeur du cours d'arboriculture.

VU :

Hôtel-de-Ville, le 20 janvier 1892.

Le Maire de Lille,

GÉRY LEGRAND.

## Etat-Civil :

a. — Mouvement de la Population pendant l'Année 1891.

### I. — NAISSANCES

#### ENFANTS NÉS VIVANTS

| SEXE ET ÉTAT CIVIL              |                   | Janv. | Févr. | Mars | Avril | Mai | Juin | Juill. | Août | Sept. | Oct. | Nov. | Déc. | TOTAUX |
|---------------------------------|-------------------|-------|-------|------|-------|-----|------|--------|------|-------|------|------|------|--------|
| Enfants légitimes . . . .       | Garçons.          | 218   | 234   | 199  | 216   | 181 | 193  | 205    | 202  | 180   | 175  | 189  | 199  | 2.391  |
|                                 | Filles....        | 203   | 205   | 210  | 203   | 178 | 231  | 186    | 192  | 190   | 199  | 191  | 178  | 2.366  |
|                                 | TOTAUX            | 421   | 439   | 409  | 419   | 359 | 424  | 391    | 394  | 370   | 374  | 380  | 377  | 4.757  |
| Enfants naturels                | Reconnus.....     |       |       |      |       |     |      |        |      |       |      |      |      |        |
|                                 | Garçons.          | 35    | 34    | 35   | 28    | 25  | 30   | 31     | 32   | 30    | 17   | 25   | 19   | 341    |
|                                 | Filles....        | 31    | 41    | 31   | 35    | 25  | 28   | 31     | 18   | 18    | 21   | 23   | 26   | 328    |
|                                 | Non reconnus.     |       |       |      |       |     |      |        |      |       |      |      |      |        |
| Garçons.                        | 23                | 24    | 18    | 24   | 32    | 29  | 19   | 25     | 25   | 28    | 31   | 23   | 301  |        |
| Filles....                      | 31                | 30    | 25    | 31   | 25    | 35  | 21   | 20     | 31   | 23    | 29   | 27   | 328  |        |
|                                 | TOTAUX            | 120   | 129   | 109  | 118   | 107 | 122  | 102    | 95   | 104   | 89   | 108  | 95   | 1.298  |
| TOTAL des enfants naturels....  | Garçons.          | 58    | 58    | 53   | 52    | 57  | 59   | 50     | 57   | 55    | 45   | 56   | 42   | 642    |
|                                 | Filles....        | 62    | 71    | 56   | 66    | 50  | 63   | 52     | 38   | 49    | 44   | 52   | 53   | 656    |
|                                 | TOTAUX            | 120   | 129   | 109  | 118   | 107 | 122  | 102    | 95   | 104   | 89   | 108  | 95   | 1.298  |
| Récapitulation des naissances.. | Garçons . . . . . | 276   | 292   | 252  | 268   | 228 | 252  | 255    | 259  | 235   | 220  | 245  | 241  | 3.033  |
|                                 | Filles . . . . .  | 265   | 276   | 266  | 269   | 228 | 294  | 238    | 230  | 239   | 243  | 243  | 231  | 3.022  |
|                                 | TOTAUX GÉNÉRAUX.  | 541   | 568   | 518  | 537   | 466 | 546  | 493    | 489  | 474   | 463  | 488  | 472  | 6.055  |



RENSEIGNEMENTS SUR LES NAISSANCES OU ACCOUCHEMENTS MULTIPLES

NAISSANCES DOUBLES

| Nombre des accouchements ayant produit |          |                        | Nombre des Enfants issus de ces accouchements. |        |           |        |         |        |       |
|----------------------------------------|----------|------------------------|------------------------------------------------|--------|-----------|--------|---------|--------|-------|
| 2 Garçons                              | 2 Filles | 1 Garçon<br>et 1 Fille | Nés vivants.                                   |        | Mort-nés. |        | TOTAL   |        |       |
|                                        |          |                        | Garçons                                        | Filles | Garçons   | Filles | Garçons | Filles | Total |
| 20                                     | 19       | 20                     | 52                                             | 53     | 8         | 5      | 60      | 58     | 118   |

NAISSANCES TRIPLES

| Nombre des accouchements ayant produit |          |                            |                            | Nombre des enfants issus de ces accouchements |        |          |        |         |        |       |
|----------------------------------------|----------|----------------------------|----------------------------|-----------------------------------------------|--------|----------|--------|---------|--------|-------|
| 3 Garçons                              | 3 Filles | 1 Garçon<br>et<br>2 Filles | 1 Fille<br>et<br>2 Garçons | Nés vivants                                   |        | Mort-nés |        | TOTAL   |        |       |
|                                        |          |                            |                            | Garçons                                       | Filles | Garçons  | Filles | Garçons | Filles | Total |
| »                                      | »        | »                          | »                          | »                                             | »      | »        | »      | »       | »      | »     |

MORT-NÉS ET ENFANTS MORTS AVANT LA DÉCLARATION DE NAISSANCES

|                                                                        |             |             | Janv. | Févr. | Mars | Avril | Mai | Juin | Juill. | Août | Sept. | Octo. | Nov. | Déc. | Totaux |
|------------------------------------------------------------------------|-------------|-------------|-------|-------|------|-------|-----|------|--------|------|-------|-------|------|------|--------|
| Mort-nés et<br>décédés<br>avant la<br>déclaration<br>de<br>naissance.. | Légitimes.. | Garçons ... | 16    | 15    | 14   | 13    | 15  | 14   | 8      | 17   | 13    | 19    | 10   | 20   | 174    |
|                                                                        |             | Filles..... | 12    | 9     | 7    | 7     | 20  | 9    | 10     | 7    | 9     | 5     | 7    | 19   | 121    |
|                                                                        | Naturels... | Garçons ... | 3     | 6     | 9    | 6     | 9   | 8    | 8      | 4    | 8     | 3     | 9    | 7    | 80     |
|                                                                        |             | Filles..... | 4     | 2     | 4    | 5     | 1   | 3    | 2      | 5    | 2     | 3     | 3    | 6    | 40     |
| TOTAUX.....                                                            |             |             | 35    | 32    | 34   | 31    | 45  | 34   | 28     | 33   | 32    | 30    | 29   | 52   | 415    |



### III. — DIVORCES

| A. — Nombre de divorcés selon l'âge respectif des Epoux |                      |                |                |                |                |                |                        | B. — Divorces<br>Suivant la durée du mariage dissous |                    |
|---------------------------------------------------------|----------------------|----------------|----------------|----------------|----------------|----------------|------------------------|------------------------------------------------------|--------------------|
| AGE DE L'HOMME                                          | AGE DE LA FEMME      |                |                |                |                |                |                        | DURÉE<br>DU MARIAGE                                  | Nombre de Divorces |
|                                                         | Au-dessous de 20 ans | De 20 à 25 ans | De 25 à 30 ans | De 30 à 35 ans | De 35 à 40 ans | De 40 à 50 ans | De 50 ans et au-dessus |                                                      |                    |
| Au-dessous de 20 ans.....                               | » 1                  | » »            | » »            | » »            | » »            | » »            | » 1                    | Moins de 2 ans.....                                  | »                  |
| De 20 à 25 ans.....                                     | » 1                  | » »            | » »            | » »            | » »            | » »            | » 1                    | de 2 à 5 ans.....                                    | 9                  |
| De 25 à 30 ans.....                                     | » 1                  | 4              | 1              | »              | »              | »              | » 6                    | de 5 à 10 ans.....                                   | 13                 |
| De 30 à 35 ans.....                                     | » 2                  | 6              | 3              | »              | 1              | »              | » 12                   | de 10 à 15 ans.....                                  | 18                 |
| De 35 à 40 ans.....                                     | » »                  | 2              | 4              | 2              | »              | »              | » 8                    | de 15 à 20 ans.....                                  | 8                  |
| De 40 à 50 ans.....                                     | » »                  | »              | 7              | 5              | 6              | »              | » 18                   | de 20 à 25 ans.....                                  | 2                  |
| De 50 ans et au-dessus....                              | » »                  | »              | »              | 1              | 4              | 2              | » 7                    | de 25 ans et au-dessus...                            | 3                  |
| Totaux...                                               | » 5                  | 12             | 15             | 8              | 11             | 2              | 53                     | Total....                                            | 53                 |

NOTA

|                                                                 |    |
|-----------------------------------------------------------------|----|
| Divorces qui n'ont pas été précédés de séparation de corps..... | 50 |
| Divorces qui ont été précédés de la séparation de corps.....    | 3  |
| Total égal aux précédents.....                                  | 53 |

#### c. — Nombre des divorces d'après la profession de l'homme marié

| PROFESSIONS                                                                            | Nombre des Divorces |
|----------------------------------------------------------------------------------------|---------------------|
| Militaires et marins.....                                                              | 4                   |
| Fonctionnaires et employés de l'Etat, des départements et des communes.....            | 1                   |
| Propriétaires et rentiers.....                                                         | 2                   |
| Professions libérales.....                                                             | »                   |
| Agriculteurs et fermiers.....                                                          | »                   |
| Industriels (patrons).....                                                             | 1                   |
| Commerçants (patrons).....                                                             | 8                   |
| Employés (à l'exception des employés de l'Etat, des départements et des communes)..... | 9                   |
| Ouvriers journaliers et industriels.....                                               | 31                  |
| Ouvriers, journaliers et domestiques agricoles.....                                    | »                   |
| Domestiques attachés à la personne.....                                                | »                   |
| Autres.....                                                                            | »                   |
| Total.....                                                                             | 53                  |



**IV. — DÉCÈS. — 1<sup>o</sup> Sexe masculin :**

| AGE ET ÉTAT CIVIL DES DÉCÉDÉS                | JANVIER     | FÉVRIER | MARS | AVRIL | MAI | JUIN | JUILLET | AOUT | SEPTEMB. | OCTOBRE | NOVEMB. | DÉCEMB. | TOTAUX |     |
|----------------------------------------------|-------------|---------|------|-------|-----|------|---------|------|----------|---------|---------|---------|--------|-----|
| <i>§ 1<sup>er</sup>. Décès de 0 à 1 an.</i>  |             |         |      |       |     |      |         |      |          |         |         |         |        |     |
| De la naissance à 4 jours accomplis          | Légitimes.. | 4       | 5    | 5     | 4   | 1    | 3       | 4    | 3        | »       | 8       | 6       | 1      | 44  |
|                                              | Naturels... | 3       | »    | »     | 3   | 2    | 2       | 3    | 1        | 2       | 1       | 2       | »      | 19  |
| De 5 à 9 jours accomplis.....                | Légitimes.. | 5       | »    | »     | »   | 1    | »       | 1    | »        | »       | »       | »       | 3      | 10  |
|                                              | Naturels... | 2       | 1    | »     | »   | 1    | 2       | »    | »        | »       | 3       | 1       | 1      | 11  |
| De 10 à 14 jours accomplis.....              | Légitimes.. | »       | 2    | 2     | 1   | 2    | 1       | 3    | 4        | 2       | 1       | 3       | 2      | 23  |
|                                              | Naturels... | 1       | »    | »     | 1   | »    | 1       | 1    | 1        | 1       | 1       | 2       | 1      | 10  |
| De 15 jours à 1 mois accomplis.....          | Légitimes.. | 5       | 3    | 2     | 2   | 3    | 4       | 3    | 6        | 6       | 2       | 2       | 10     | 48  |
|                                              | Naturels... | »       | 3    | 2     | 3   | 2    | 2       | 3    | 3        | 3       | 2       | 1       | 4      | 28  |
| De 1 à 2 mois accomplis.....                 | Légitimes.. | 5       | 3    | 2     | 2   | 5    | 5       | 3    | 10       | 9       | 7       | 6       | 4      | 61  |
|                                              | Naturels... | 3       | 2    | 3     | 2   | 2    | 4       | 1    | 2        | 2       | 5       | 1       | 3      | 30  |
| De 2 à 3 mois accomplis.....                 | Légitimes.. | 1       | 1    | 4     | 4   | 3    | 2       | 5    | 2        | 8       | 4       | 6       | 6      | 46  |
|                                              | Naturels... | »       | »    | 2     | 3   | »    | »       | 4    | 1        | 2       | 3       | 1       | 2      | 18  |
| De 3 à 6 mois accomplis.....                 | Légitimes.. | 8       | 5    | 9     | 12  | 9    | 17      | 14   | 12       | 20      | 10      | 6       | 5      | 127 |
|                                              | Naturels... | 3       | 4    | 3     | 7   | 1    | 1       | 2    | 4        | 6       | 9       | 3       | 4      | 47  |
| De 6 à 12 mois accomplis.....                | Légitimes.. | 16      | 13   | 15    | 15  | 9    | 15      | 20   | 18       | 18      | 11      | 8       | 15     | 173 |
|                                              | Naturels... | 7       | 6    | 2     | 5   | 6    | 5       | 6    | 11       | 6       | 3       | 5       | 4      | 66  |
| Totaux des décès de la naissance à 1 an..... | 63          | 48      | 51   | 64    | 47  | 64   | 73      | 78   | 85       | 70      | 53      | 65      | 761    |     |
| <i>§ 2. Décès de 1 à 5 ans.</i>              |             |         |      |       |     |      |         |      |          |         |         |         |        |     |
| De 1 à 2 ans.....                            | 24          | 15      | 33   | 19    | 13  | 20   | 9       | 16   | 17       | 12      | 12      | 11      | 201    |     |
| De 2 à 3 ans.....                            | 12          | 11      | 13   | 8     | 10  | 9    | 6       | 5    | 4        | 5       | 3       | 4       | 90     |     |
| De 3 à 4 ans.....                            | 13          | 8       | 12   | 3     | 7   | 4    | 8       | 3    | 1        | 4       | 2       | 7       | 72     |     |
| De 4 à 5 ans.....                            | 6           | 3       | 4    | 3     | 3   | 4    | 1       | 2    | 3        | 1       | 1       | 4       | 35     |     |
| Totaux des décès de 1 à 5 ans.....           | 55          | 37      | 62   | 33    | 33  | 37   | 24      | 26   | 25       | 22      | 18      | 26      | 398    |     |
| <i>§ 3. Décès de 5 à 20 ans.</i>             |             |         |      |       |     |      |         |      |          |         |         |         |        |     |
| De 5 à 10 ans.....                           | 4           | 4       | 6    | 5     | 6   | 4    | 6       | 3    | 4        | 3       | 2       | 6       | 53     |     |
| De 10 à 15 ans.....                          | 4           | 3       | 5    | 2     | 2   | 4    | 3       | 2    | 4        | 3       | 2       | 4       | 38     |     |
| De 15 à 18 ans.....                          | 1           | 4       | 4    | 5     | 3   | 3    | 1       | 4    | 4        | 2       | 3       | 3       | 37     |     |
| De 18 à 20 ans (Garçons).....                | 1           | 1       | 3    | 1     | 1   | 2    | 3       | 1    | 2        | 2       | »       | 3       | 20     |     |
| Totaux des décès de 5 à 20 ans....           | 10          | 12      | 18   | 13    | 12  | 13   | 13      | 10   | 14       | 10      | 7       | 16      | 148    |     |
| Totaux (§§ 1 à 3) à reporter....             | 128         | 97      | 131  | 110   | 92  | 114  | 110     | 114  | 124      | 102     | 78      | 107     | 1307   |     |

| AGE ET ÉTAT CIVIL DES DÉCÉDÉS              |                 | JANVIER | FÉVRIER | MARS | AVRIL | MAI | JUIN | JUILLET | AOUT | SEPTEMB. | OCTOBRE | NOVEMB. | DECEMB. | TOTAUX |
|--------------------------------------------|-----------------|---------|---------|------|-------|-----|------|---------|------|----------|---------|---------|---------|--------|
| <i>Report (§§ 1 à 3).....</i>              |                 | 128     | 97      | 131  | 110   | 92  | 114  | 110     | 114  | 124      | 102     | 78      | 107     | 1307   |
| <i>§ 4. Décès d'hommes de 20 à 60 ans.</i> |                 |         |         |      |       |     |      |         |      |          |         |         |         |        |
| De 20 à 25 ans                             | Garçons.....    | 2       | 10      | 8    | 6     | 7   | 9    | 6       | 9    | 3        | 4       | 3       | 4       | 71     |
|                                            | Hommes mariés.. | »       | 1       | »    | 1     | »   | »    | »       | »    | »        | 1       | »       | »       | 3      |
|                                            | Veufs.....      | »       | »       | »    | »     | »   | »    | »       | »    | »        | »       | »       | »       | »      |
|                                            | Divorcés.....   | »       | »       | »    | »     | »   | »    | »       | »    | »        | »       | »       | »       | »      |
| De 25 à 30 ans                             | Garçons.....    | 5       | 5       | 4    | 9     | 6   | 4    | 2       | 7    | 7        | 1       | 2       | 3       | 55     |
|                                            | Hommes mariés.. | 5       | 5       | 4    | 4     | 6   | 6    | 2       | 3    | 1        | 5       | 6       | 1       | 48     |
|                                            | Veufs.....      | »       | »       | »    | »     | 1   | »    | 1       | 1    | »        | »       | »       | »       | 3      |
|                                            | Divorcés.....   | »       | »       | »    | »     | »   | »    | »       | »    | »        | »       | »       | »       | »      |
| De 30 à 35 ans                             | Garçons.....    | 2       | 3       | »    | »     | 4   | 2    | 4       | 1    | 1        | 3       | 4       | 2       | 26     |
|                                            | Hommes mariés.. | 4       | 3       | 4    | 2     | 4   | 4    | 3       | 3    | 6        | 4       | 3       | 1       | 41     |
|                                            | Veufs.....      | »       | »       | 1    | »     | »   | »    | »       | »    | »        | 2       | 1       | 1       | 4      |
|                                            | Divorcés.....   | »       | »       | 1    | »     | »   | »    | »       | »    | »        | »       | »       | 1       | 2      |
| De 35 à 40 ans                             | Garçons.....    | 1       | 2       | 3    | 1     | 1   | »    | 1       | 1    | »        | 1       | 4       | »       | 15     |
|                                            | Hommes mariés.. | 4       | 2       | 9    | 7     | 7   | 4    | 5       | 7    | 4        | 5       | 3       | 3       | 60     |
|                                            | Veufs.....      | 1       | »       | 2    | 2     | 2   | »    | »       | 1    | »        | 1       | »       | 2       | 11     |
|                                            | Divorcés.....   | 1       | »       | »    | »     | »   | »    | »       | »    | »        | »       | »       | »       | 1      |
| De 40 à 45 ans                             | Garçons.....    | 1       | »       | 3    | 2     | 2   | 2    | 1       | »    | 1        | 2       | 1       | 2       | 17     |
|                                            | Hommes mariés.. | 7       | 6       | 1    | 7     | 5   | 6    | 6       | 1    | 4        | 2       | 3       | 3       | 51     |
|                                            | Veufs.....      | »       | 1       | 3    | 1     | 1   | »    | 1       | »    | 2        | 1       | »       | »       | 10     |
|                                            | Divorcés.....   | »       | »       | »    | »     | »   | »    | »       | »    | »        | »       | »       | »       | »      |
| De 45 à 50 ans                             | Garçons.....    | »       | 2       | »    | 1     | 3   | »    | »       | 4    | »        | 1       | 3       | »       | 14     |
|                                            | Hommes mariés.. | 6       | 6       | 8    | 8     | 5   | 7    | 6       | 5    | 3        | 9       | 3       | 7       | 73     |
|                                            | Veufs.....      | 2       | 2       | 3    | 1     | 1   | »    | 1       | 1    | 1        | 2       | 1       | 1       | 16     |
|                                            | Divorcés.....   | »       | »       | »    | »     | »   | »    | »       | 1    | »        | »       | »       | »       | 1      |
| De 50 à 55 ans                             | Garçons.....    | »       | 5       | 2    | 1     | 2   | 1    | 5       | 1    | 3        | 3       | 1       | 4       | 28     |
|                                            | Hommes mariés.. | 9       | 13      | 5    | 12    | 5   | 7    | 5       | 6    | 5        | 8       | 6       | 4       | 83     |
|                                            | Veufs.....      | 3       | 3       | 2    | 2     | »   | 3    | »       | 1    | 1        | 1       | 2       | 3       | 21     |
|                                            | Divorcés.....   | »       | »       | »    | »     | »   | »    | »       | »    | »        | »       | »       | »       | »      |
| De 55 à 60 ans                             | Garçons.....    | 2       | 1       | 4    | 1     | »   | 3    | 2       | 1    | »        | »       | 2       | 4       | 20     |
|                                            | Hommes mariés.. | 7       | 10      | 7    | 8     | 10  | 5    | 8       | 12   | 1        | 6       | 5       | 6       | 85     |
|                                            | Veufs.....      | 2       | 2       | 4    | 2     | 3   | 1    | 3       | »    | 3        | 1       | 1       | »       | 22     |
|                                            | Divorcés.....   | »       | »       | »    | »     | »   | »    | »       | »    | »        | »       | »       | »       | »      |
| Totaux des décès de 20 à 60 ans....        |                 | 64      | 82      | 78   | 78    | 75  | 64   | 62      | 65   | 47       | 61      | 55      | 52      | 783    |
| Totaux (§§ à 4) à reporter.....            |                 | 192     | 179     | 209  | 188   | 167 | 178  | 172     | 179  | 171      | 163     | 133     | 159     | 2090   |

| AGE ET ÉTAT CIVIL DES DÉCÉDÉS                               | JANVIER            | FÉVRIER | MARS | AVRIL | MAI | JUIN | JUILLET | AOUT | SEPTEMB. | OCTOBRE | NOVEMB. | DÉCEMB. | TOTAUX |
|-------------------------------------------------------------|--------------------|---------|------|-------|-----|------|---------|------|----------|---------|---------|---------|--------|
| <i>Report</i> (§§ 1 à 4).....                               | 192                | 179     | 209  | 188   | 167 | 178  | 172     | 179  | 171      | 163     | 133     | 159     | 2090   |
| § 5. <i>Décès d'hommes de 60 ans et au-dessus.</i>          |                    |         |      |       |     |      |         |      |          |         |         |         |        |
| De 60 à 65 ans                                              | Garçons .....      | »       | »    | 2     | 1   | 1    | 2       | 1    | 2        | 1       | 2       | 2       | 16     |
|                                                             | Hommes mariés..... | 12      | 7    | 11    | 9   | 6    | 7       | 7    | 9        | 4       | 7       | 11      | 92     |
|                                                             | Veufs .....        | 3       | 1    | 3     | 3   | »    | 5       | »    | 2        | 3       | 2       | 4       | 28     |
|                                                             | Divorcés.....      | »       | »    | »     | »   | »    | »       | »    | »        | »       | »       | »       | »      |
| De 65 à 70 ans.                                             | Garçons .....      | 1       | 1    | 3     | 1   | 1    | »       | »    | 3        | 1       | 1       | 3       | 16     |
|                                                             | Hommes mariés..... | 8       | 8    | 11    | 9   | 6    | 9       | 3    | 6        | 5       | 9       | 6       | 84     |
|                                                             | Veufs.....         | 13      | 2    | 4     | 6   | 8    | 3       | 1    | 1        | 7       | 5       | 9       | 65     |
|                                                             | Divorcés.....      | »       | »    | »     | »   | »    | »       | »    | »        | »       | »       | »       | »      |
| De 70 à 75 ans.                                             | Garçons .....      | 2       | 2    | 2     | 2   | »    | »       | 1    | 3        | 1       | 3       | 2       | 19     |
|                                                             | Hommes mariés..... | 7       | 6    | 7     | 7   | 1    | 3       | 5    | 2        | 1       | 3       | 8       | 54     |
|                                                             | Veufs.....         | 7       | 5    | 6     | 7   | 5    | 5       | 6    | 4        | 3       | 7       | 5       | 63     |
|                                                             | Divorcés.....      | »       | »    | »     | »   | »    | »       | »    | »        | »       | »       | »       | »      |
| De 75 à 80 ans.                                             | Garçons .....      | 1       | 2    | 2     | 1   | 1    | 1       | 1    | 1        | »       | 1       | 1       | 13     |
|                                                             | Hommes mariés..... | 8       | 2    | 2     | 3   | »    | 2       | 4    | 2        | 4       | 1       | 1       | 32     |
|                                                             | Veufs.....         | 12      | 6    | 7     | 3   | 3    | 8       | 2    | 4        | 5       | 5       | 2       | 64     |
|                                                             | Divorcés.....      | »       | »    | »     | »   | »    | »       | »    | »        | »       | »       | »       | »      |
| De 80 à 85 ans.                                             | Garçons .....      | »       | »    | 1     | »   | 1    | »       | »    | 1        | »       | »       | »       | 2      |
|                                                             | Hommes mariés..... | 4       | »    | 2     | 1   | 2    | 1       | 1    | 1        | 1       | 1       | »       | 14     |
|                                                             | Veufs.....         | 5       | 6    | 4     | 2   | 2    | 4       | 4    | 1        | 3       | 2       | 3       | 38     |
|                                                             | Divorcés.....      | »       | »    | »     | »   | »    | »       | »    | »        | »       | »       | »       | »      |
| De 85 à 90 ans.                                             | Garçons .....      | »       | »    | »     | »   | »    | »       | »    | »        | »       | »       | 1       | 1      |
|                                                             | Hommes mariés..... | 1       | »    | 1     | »   | 1    | »       | 1    | »        | 1       | 1       | »       | 6      |
|                                                             | Veufs.....         | 2       | 3    | »     | 1   | »    | »       | 1    | 2        | 2       | »       | 3       | 14     |
|                                                             | Divorcés.....      | »       | »    | »     | »   | »    | »       | »    | »        | »       | »       | »       | »      |
| De 90 à 100 ans.                                            | Garçons .....      | »       | »    | »     | »   | »    | »       | »    | »        | »       | »       | »       | »      |
|                                                             | Hommes mariés..... | »       | »    | »     | »   | »    | »       | »    | »        | »       | »       | »       | 1      |
|                                                             | Veufs.....         | »       | 1    | »     | »   | »    | »       | 1    | »        | 1       | »       | 1       | 4      |
|                                                             | Divorcés.....      | »       | »    | »     | »   | »    | »       | »    | »        | »       | »       | »       | »      |
| Totaux des décès de 60 à 100 ans et au-dessus.....          | 86                 | 52      | 68   | 55    | 37  | 50   | 38      | 41   | 44       | 52      | 58      | 44      | 626    |
| Totaux généraux.....                                        | 278                | 231     | 277  | 244   | 204 | 228  | 210     | 220  | 215      | 215     | 191     | 203     | 2716   |
| § 6. <i>Récapitulation du sexe masculin par état civil.</i> |                    |         |      |       |     |      |         |      |          |         |         |         |        |
| Garçons .....                                               | 145                | 130     | 165  | 136   | 120 | 138  | 134     | 147  | 144      | 123     | 106     | 132     | 1620   |
| Hommes mariés.....                                          | 82                 | 69      | 72   | 78    | 58  | 61   | 56      | 56   | 40       | 62      | 55      | 39      | 729    |
| Veufs.....                                                  | 50                 | 32      | 39   | 30    | 26  | 29   | 20      | 16   | 31       | 30      | 29      | 31      | 363    |
| Divorcés.....                                               | 1                  | »       | 1    | »     | »   | »    | »       | 1    | »        | »       | »       | 1       | 4      |
| Totaux généraux .....                                       | 278                | 231     | 277  | 244   | 204 | 228  | 210     | 220  | 215      | 215     | 191     | 203     | 2716   |



**2<sup>e</sup> Sexe féminin :**

| AGE ET ETAT CIVIL DES DÉCÉDÉES                  | JANVIER     | FÉVRIER | MARS | AVRIL | MAI | JUIN | JUILLET | AOUT | SEPTEMB. | OCTOBRE | NOVEMB. | DÉCEMB. | TOTAUX |
|-------------------------------------------------|-------------|---------|------|-------|-----|------|---------|------|----------|---------|---------|---------|--------|
| <i>§ 1<sup>er</sup>. Décès de 0 à 1 an.</i>     |             |         |      |       |     |      |         |      |          |         |         |         |        |
| De 0 à 4 jours, filles. {                       | Légitimes.. | 3       | 3    | 1     | 4   | »    | 2       | »    | 1        | 3       | 2       | 4       | 23     |
|                                                 | Naturelles. | 1       | 4    | 2     | 1   | 3    | 2       | 2    | 1        | »       | »       | 3       | 21     |
| De 5 à 9 jours..... {                           | Légitimes.. | »       | »    | 1     | 1   | 1    | 2       | 2    | »        | »       | 1       | 3       | »      |
|                                                 | Naturelles. | 3       | 2    | »     | »   | »    | 2       | »    | 1        | 1       | »       | »       | 1      |
| De 10 à 14 jours ac-<br>complis..... {          | Légitimes.. | 2       | »    | 3     | »   | »    | 1       | »    | »        | 1       | 2       | »       | 1      |
|                                                 | Naturelles. | 1       | 1    | »     | »   | 1    | »       | »    | »        | 1       | »       | »       | 4      |
| De 15 jours à 1 mois<br>accomplis..... {        | Légitimes.. | 2       | 3    | 6     | 3   | 2    | 2       | 3    | 3        | »       | 3       | »       | 6      |
|                                                 | Naturelles. | 1       | 2    | 4     | »   | 2    | 1       | 3    | 3        | 2       | 1       | 3       | 1      |
| De 1 à 2 mois accom-<br>plis..... {             | Légitimes.. | 2       | 3    | 1     | 6   | 1    | 2       | 3    | 6        | 9       | 5       | 3       | 5      |
|                                                 | Naturelles. | 6       | »    | 3     | 2   | 2    | 1       | 2    | 2        | 3       | 4       | 3       | 1      |
| De 2 à 3 mois accom-<br>plis..... {             | Légitimes.. | 5       | 2    | 3     | 3   | 2    | 1       | 4    | 7        | 4       | 8       | 2       | 4      |
|                                                 | Naturelles. | 1       | »    | 1     | 2   | 1    | »       | 3    | 5        | 4       | 2       | 2       | 3      |
| De 3 à 6 mois accom-<br>plis..... {             | Légitimes.. | 7       | 6    | 7     | 4   | 12   | 12      | 14   | 18       | 19      | 14      | 8       | 4      |
|                                                 | Naturelles. | 2       | 3    | 3     | 4   | 4    | 6       | 3    | 3        | 4       | 9       | 2       | 4      |
| De 6 à 12 mois ac-<br>complis..... {            | Légitimes.. | 13      | 13   | 16    | 21  | 11   | 14      | 18   | 21       | 16      | 15      | 8       | 13     |
|                                                 | Naturelles. | 5       | 5    | 7     | 5   | 2    | »       | 5    | 7        | 6       | 5       | 7       | 2      |
| Totaux des décès de la naissance à<br>1 an..... | 54          | 47      | 58   | 56    | 44  | 48   | 62      | 77   | 71       | 72      | 46      | 51      | 686    |
| <i>§ 2. Décès de 1 à 5 ans.</i>                 |             |         |      |       |     |      |         |      |          |         |         |         |        |
| De 1 à 2 ans.....                               | 30          | 14      | 20   | 17    | 13  | 16   | 18      | 18   | 14       | 20      | 12      | 11      | 203    |
| De 2 à 3 ans.....                               | 13          | 4       | 9    | 3     | 11  | 8    | 6       | 4    | 4        | 6       | 6       | 9       | 83     |
| De 3 à 4 ans.....                               | 10          | 6       | 17   | 3     | 8   | 7    | 7       | 5    | 3        | 3       | 1       | 10      | 80     |
| De 4 à 5 ans.....                               | 6           | 2       | 4    | 2     | 6   | 3    | 1       | 2    | 4        | 3       | 3       | 5       | 41     |
| Totaux des décès de 1 à 5 ans....               | 59          | 26      | 50   | 55    | 38  | 34   | 32      | 29   | 25       | 32      | 22      | 25      | 407    |
| <i>§ 3. Décès de 5 à 20 ans.</i>                |             |         |      |       |     |      |         |      |          |         |         |         |        |
| De 5 à 10 ans.....                              | 7           | 7       | 4    | 9     | 5   | 6    | 6       | 6    | »        | 4       | 7       | 6       | 67     |
| De 10 à 15 ans.....                             | 1           | 5       | 4    | 2     | 6   | 5    | 1       | 1    | 2        | 1       | 2       | 1       | 31     |
| De 15 à 18 ans.....                             | 2           | 1       | 4    | 1     | 2   | 3    | 6       | 1    | 3        | 4       | 2       | 2       | 31     |
| De 18 à 20 ans.....                             | »           | 3       | 3    | 1     | 3   | 7    | 3       | 1    | 2        | 4       | 5       | 3       | 35     |
| Totaux des décès de 5 à 20 ans..                | 10          | 16      | 15   | 13    | 16  | 21   | 16      | 9    | 7        | 13      | 16      | 12      | 164    |
| Totaux (§§ 1 à 3 à reporter..)                  | 123         | 89      | 123  | 94    | 98  | 103  | 110     | 115  | 103      | 117     | 84      | 98      | 1257   |

| AGE ET ÉTAT CIVIL DES DÉCÉDÉES    |                   | JANVIER | FÉVRIER | MARS | AVRIL | MAI | JUIN | JUILLET | AOUT | SEPTEMB. | OCTOBRE | NOVEMBRE | DÉCEMBRE | TOTAUX |
|-----------------------------------|-------------------|---------|---------|------|-------|-----|------|---------|------|----------|---------|----------|----------|--------|
| <i>Reports (§§ 1 et 3).....</i>   |                   | 123     | 89      | 123  | 94    | 98  | 103  | 110     | 115  | 103      | 117     | 84       | 98       | 1257   |
| <i>§ 4. Décès de 20 à 60 ans.</i> |                   |         |         |      |       |     |      |         |      |          |         |          |          |        |
| De 20 à 25 ans.                   | { Filles .....    | 6       | 4       | 4    | 7     | 8   | 7    | 4       | 3    | 10       | 5       | 3        | 6        | 67     |
|                                   | { Femmes mariées. | 2       | »       | 1    | 2     | 2   | 5    | 1       | 2    | 2        | 1       | 3        | 3        | 24     |
|                                   | { Veuves .....    | »       | »       | »    | »     | »   | »    | »       | »    | »        | »       | »        | »        | »      |
|                                   | { Divorcées.....  | »       | »       | »    | »     | »   | »    | »       | »    | »        | »       | »        | »        | »      |
| De 25 à 30 ans.                   | { Filles .....    | 1       | 2       | 7    | 5     | 2   | 4    | 4       | 2    | 3        | »       | 2        | 3        | 39     |
|                                   | { Femmes mariées. | 3       | 4       | 8    | 5     | 2   | 2    | 5       | 4    | 1        | 2       | 4        | 6        | 50     |
|                                   | { Veuves .....    | »       | »       | »    | »     | »   | »    | »       | »    | »        | 1       | »        | »        | »      |
|                                   | { Divorcées.....  | »       | »       | »    | »     | »   | »    | »       | »    | »        | »       | »        | »        | »      |
| De 30 à 35 ans                    | { Filles .....    | 5       | 1       | 4    | »     | »   | »    | 1       | 4    | 3        | »       | 1        | 4        | 23     |
|                                   | { Femmes mariées. | 3       | 6       | 8    | 3     | 4   | 3    | 5       | 4    | 4        | 2       | 6        | 3        | 51     |
|                                   | { Veuves .....    | »       | »       | »    | 1     | 2   | »    | »       | »    | »        | 1       | »        | »        | 4      |
|                                   | { Divorcées.....  | »       | »       | »    | »     | »   | »    | »       | »    | »        | »       | »        | »        | »      |
| De 35 à 40 ans                    | { Filles .....    | 3       | 1       | 3    | 3     | 2   | »    | 1       | »    | 1        | 4       | 6        | 1        | 25     |
|                                   | { Femmes mariées. | 5       | 1       | 3    | 4     | 5   | 7    | 2       | 5    | 2        | 4       | 4        | 7        | 49     |
|                                   | { Veuves .....    | »       | »       | 1    | »     | 2   | »    | 1       | »    | »        | »       | »        | 1        | 5      |
|                                   | { Divorcées.....  | »       | »       | »    | »     | »   | »    | »       | »    | »        | »       | »        | »        | »      |
| De 40 à 45 ans                    | { Filles .....    | 3       | 2       | 2    | 1     | 3   | 1    | 1       | »    | 1        | 2       | 1        | 2        | 19     |
|                                   | { Femmes mariées. | 1       | 6       | 4    | 8     | 4   | 8    | 9       | 3    | 5        | 3       | 5        | 5        | 61     |
|                                   | { Veuves .....    | 2       | 1       | »    | 1     | 1   | 1    | »       | 2    | 2        | 2       | »        | 2        | 14     |
|                                   | { Divorcées.....  | »       | »       | »    | »     | »   | »    | »       | »    | »        | »       | »        | »        | »      |
| De 45 à 50 ans                    | { Filles .....    | 2       | 1       | »    | 1     | 1   | 1    | »       | »    | »        | »       | 2        | 2        | 10     |
|                                   | { Femmes mariées. | 8       | 3       | 4    | 3     | 5   | 1    | 4       | 1    | 6        | 3       | 13       | 8        | 59     |
|                                   | { Veuves .....    | 5       | 1       | 3    | 2     | 1   | »    | 2       | 1    | 1        | »       | »        | 3        | 19     |
|                                   | { Divorcées.....  | »       | »       | »    | 1     | »   | »    | »       | »    | »        | »       | »        | »        | 1      |
| De 50 à 55 ans                    | { Filles .....    | 1       | 3       | 2    | »     | 3   | »    | 1       | »    | 3        | »       | 1        | 2        | 16     |
|                                   | { Femmes mariées. | 5       | 1       | 12   | 8     | 6   | 1    | 2       | »    | 3        | 3       | 4        | 6        | 51     |
|                                   | { Veuves .....    | »       | 2       | 3    | 1     | 2   | 2    | 1       | »    | 2        | 2       | 4        | »        | 19     |
|                                   | { Divorcées.....  | »       | »       | »    | »     | »   | »    | »       | »    | »        | »       | »        | »        | »      |
| De 55 à 60 ans                    | { Filles .....    | 1       | 1       | 2    | 1     | 1   | 1    | 2       | 2    | »        | 1       | 1        | »        | 13     |
|                                   | { Femmes mariées. | 5       | 1       | 5    | 3     | 3   | 5    | 5       | 5    | 1        | 4       | 5        | 4        | 46     |
|                                   | { Veuves .....    | 1       | »       | 3    | 5     | »   | »    | 2       | 1    | 4        | »       | 1        | »        | 17     |
|                                   | { Divorcées.....  | 1       | »       | »    | »     | »   | »    | »       | »    | »        | »       | »        | »        | 1      |
| Totaux des décès de 20 à 60 ans.  |                   | 63      | 41      | 79   | 65    | 59  | 49   | 53      | 39   | 54       | 47      | 66       | 62       | 683    |
| Totaux (§§ 1 à 4) à reporter..... |                   | 186     | 120     | 202  | 159   | 157 | 152  | 163     | 151  | 157      | 164     | 150      | 166      | 1940   |

| AGE ET ÉTAT CIVIL DES DÉCÉDÉES                     |                | JANVIER | FÉVRIER | MARS | AVRIL | MAI | JUIN | JUILLET | AOUT | SEPTEMB. | OCTOBRE | NOVEMBRE | DÉCEMBRE | TOTAUX |
|----------------------------------------------------|----------------|---------|---------|------|-------|-----|------|---------|------|----------|---------|----------|----------|--------|
| <i>Report (§§ 1 à 4) .....</i>                     |                | 186     | 130     | 202  | 159   | 157 | 152  | 163     | 154  | 157      | 164     | 150      | 166      | 1940   |
| <b>§ 5. Décès de 60 ans et au-dessus.</b>          |                |         |         |      |       |     |      |         |      |          |         |          |          |        |
| De 60 à 65 ans..                                   | Filles .....   | 1       | 1       | 3    | 2     | 1   | »    | 3       | 1    | 1        | »       | 2        | 1        | 16     |
|                                                    | Femmes mariées | 11      | 5       | 7    | 3     | 5   | 1    | 2       | 3    | 2        | 2       | 1        | »        | 42     |
|                                                    | Veuves .....   | 3       | 10      | 4    | 3     | 2   | 1    | 3       | 2    | 3        | 5       | 3        | 6        | 45     |
|                                                    | Divorcées..... | »       | »       | »    | »     | »   | »    | »       | »    | »        | »       | »        | »        | »      |
| De 65 à 70 ans..                                   | Filles .....   | 2       | 2       | 4    | 2     | 2   | »    | »       | »    | 1        | 1       | »        | »        | 14     |
|                                                    | Femmes mariées | 10      | 2       | 4    | »     | 4   | 1    | 1       | 2    | 2        | 2       | 4        | 5        | 37     |
|                                                    | Veuves .....   | 11      | 7       | 5    | 7     | 3   | 5    | 1       | 3    | 6        | 3       | 4        | 7        | 62     |
|                                                    | Divorcées..... | »       | »       | »    | »     | »   | »    | »       | »    | »        | »       | »        | »        | »      |
| De 70 à 75 ans..                                   | Filles .....   | 1       | »       | 1    | 4     | 3   | 5    | »       | »    | »        | 1       | 5        | 2        | 22     |
|                                                    | Femmes mariées | 3       | »       | 4    | 2     | 1   | 2    | 2       | 2    | 2        | »       | 4        | 4        | 26     |
|                                                    | Veuves .....   | 11      | 5       | 8    | 6     | 8   | 5    | 4       | 5    | 1        | 2       | 8        | 6        | 69     |
|                                                    | Divorcées..... | »       | »       | »    | »     | »   | »    | »       | »    | »        | »       | »        | »        | »      |
| De 75 à 80 ans..                                   | Filles .....   | 5       | 2       | »    | 1     | 1   | 3    | »       | »    | 1        | 1       | 4        | »        | 18     |
|                                                    | Femmes mariées | 3       | 1       | 1    | 3     | »   | 3    | 1       | »    | 2        | 2       | 3        | »        | 19     |
|                                                    | Veuves .....   | 13      | 2       | 8    | 10    | 5   | 5    | 2       | 2    | 1        | 3       | 7        | 4        | 62     |
|                                                    | Divorcées..... | »       | »       | »    | »     | »   | »    | »       | »    | »        | »       | »        | »        | »      |
| De 80 à 85 ans..                                   | Filles .....   | 4       | »       | 2    | 3     | »   | 1    | 2       | 1    | »        | 3       | 2        | 1        | 19     |
|                                                    | Femmes mariées | »       | 1       | 1    | 1     | »   | 1    | »       | »    | »        | »       | 2        | »        | 6      |
|                                                    | Veuves .....   | 9       | 11      | 9    | 7     | 10  | 1    | 2       | 5    | 3        | 3       | 6        | 10       | 76     |
|                                                    | Divorcées..... | »       | »       | »    | »     | »   | »    | »       | »    | »        | »       | »        | »        | »      |
| De 85 à 90 ans..                                   | Filles .....   | 1       | »       | 1    | 2     | »   | »    | 1       | »    | »        | »       | »        | 1        | 6      |
|                                                    | Femmes mariées | 1       | »       | 1    | »     | »   | »    | »       | »    | »        | »       | »        | »        | 2      |
|                                                    | Veuves .....   | 4       | 6       | 9    | 3     | 1   | 4    | »       | 4    | 2        | 2       | 1        | 2        | 38     |
|                                                    | Divorcées..... | »       | »       | »    | »     | »   | »    | »       | »    | »        | »       | »        | »        | »      |
| De 90 à 95 ans..                                   | Filles .....   | »       | »       | »    | »     | 1   | »    | »       | »    | »        | »       | »        | »        | 1      |
|                                                    | Femmes mariées | »       | »       | »    | 1     | »   | »    | »       | »    | »        | »       | »        | »        | 1      |
|                                                    | Veuves .....   | 1       | 1       | »    | 2     | »   | »    | 1       | »    | »        | »       | 1        | 2        | 8      |
|                                                    | Divorcées..... | »       | »       | »    | »     | »   | »    | »       | »    | »        | »       | »        | »        | »      |
| De 95 à 100 ans.                                   | Filles .....   | »       | »       | »    | »     | »   | »    | »       | »    | »        | »       | »        | »        | »      |
|                                                    | Femmes mariées | »       | »       | »    | »     | »   | »    | »       | »    | »        | »       | »        | »        | »      |
|                                                    | Veuves .....   | »       | »       | »    | »     | 1   | »    | »       | »    | »        | »       | »        | »        | 1      |
|                                                    | Divorcées..... | »       | »       | »    | »     | »   | »    | »       | »    | »        | »       | »        | »        | »      |
| Totaux des décès de 60 à 100 ans et au-dessus..... |                | 94      | 56      | 72   | 62    | 47  | 59   | 24      | 31   | 27       | 30      | 57       | 51       | 590    |
| Totaux généraux.....                               |                | 280     | 186     | 274  | 221   | 204 | 191  | 187     | 185  | 184      | 194     | 207      | 217      | 2530   |
| <b>§ 6. Récapitulation du sexe féminin.</b>        |                |         |         |      |       |     |      |         |      |          |         |          |          |        |
| Filles .....                                       | 159            | 103     | 158     | 126  | 125   | 127 | 129  | 129     | 127  | 139      | 114     | 123      |          | 1565   |
| Femmes mariées.....                                | 60             | 31      | 65      | 46   | 41    | 40  | 39   | 31      | 32   | 32       | 58      | 51       |          | 524    |
| Veuves .....                                       | 90             | 46      | 53      | 48   | 38    | 24  | 19   | 25      | 25   | 23       | 35      | 43       |          | 439    |
| Divorcées .....                                    | 1              | »       | »       | 1    | »     | »   | »    | »       | »    | »        | »       | »        |          | 2      |
| Totaux généraux.....                               |                | 280     | 186     | 274  | 221   | 204 | 191  | 187     | 185  | 184      | 194     | 207      | 217      | 2530   |
| <b>Récapitulation générale des Décès</b>           |                |         |         |      |       |     |      |         |      |          |         |          |          |        |
| Sexe masculin.....                                 | 278            | 231     | 277     | 244  | 204   | 228 | 210  | 220     | 215  | 215      | 191     | 203      |          | 2716   |
| Sexe Féminin .....                                 | 280            | 186     | 274     | 221  | 204   | 191 | 187  | 185     | 184  | 194      | 207     | 217      |          | 2530   |
| Totaux généraux.....                               |                | 558     | 417     | 551  | 465   | 408 | 419  | 397     | 405  | 399      | 409     | 398      | 420      | 5246   |



**MOUVEMENT DE LA POPULATION PAR NATIONALITÉ.**  
**Mariages.**

| NATIONALITÉ |              | FEMMES     |           |            |        |            |            |            | Totaux |        |
|-------------|--------------|------------|-----------|------------|--------|------------|------------|------------|--------|--------|
|             |              | Françaises | Anglaises | Allemandes | Belges | Espagnoles | Italiennes | Suissesses |        | Autres |
| HOMMES      | Français...  | 1.292      | »         | »          | 129    | »          | »          | »          | 2      | 1.423  |
|             | Anglais...   | 2          | »         | »          | »      | »          | »          | »          | »      | 2      |
|             | Allemands... | 2          | »         | »          | »      | »          | »          | »          | »      | 2      |
|             | Belges.....  | 133        | »         | 1          | 108    | »          | »          | »          | »      | 242    |
|             | Espagnols..  | »          | »         | »          | »      | »          | »          | »          | »      | »      |
|             | Italiens.... | »          | »         | »          | 1      | »          | »          | »          | »      | 1      |
|             | Suisses....  | 2          | »         | »          | »      | »          | »          | »          | »      | 2      |
|             | Autres.....  | 2          | »         | »          | 2      | »          | »          | »          | 1      | 5      |
| Totaux..... |              | 1.433      | »         | 1          | 240    | »          | »          | »          | 3      | 1.677  |

**Naissances** (Nés vivants)

| NATIONALITÉS   | NAISSANCES |            |        |       |
|----------------|------------|------------|--------|-------|
|                | Légitimes  | Naturelles | Totaux |       |
| Français.....  | 3.672      | 1.029      | 4.701  |       |
| Anglais.....   | 4          | »          | 4      |       |
| Allemands..... | 7          | »          | 7      |       |
| Belges.....    | 1.053      | 264        | 1.317  |       |
| Espagnols..... | 1          | »          | 1      |       |
| Italiens.....  | 5          | 1          | 6      |       |
| Suisses.....   | 2          | 1          | 3      |       |
| Autres.....    | 13         | 3          | 16     |       |
| Totaux.....    |            | 4.757      | 1.298  | 6.055 |

**Décès**

| NATIONALITÉS   | DÉCÈS         |              |        |       |
|----------------|---------------|--------------|--------|-------|
|                | Sexe masculin | Sexe féminin | Totaux |       |
| Français.....  | 2.296         | 2.169        | 4.465  |       |
| Anglais.....   | »             | 4            | 5      |       |
| Allemands..... | 1             | 3            | 4      |       |
| Belges.....    | 403           | 347          | 750    |       |
| Espagnols..... | »             | »            | »      |       |
| Italiens.....  | 3             | »            | 3      |       |
| Suisses.....   | 2             | 2            | 4      |       |
| Autres.....    | 10            | 5            | 15     |       |
| Totaux.....    |               | 2.716        | 2.536  | 5.246 |

## Etat-Civil

*Statistique sanitaire du 1<sup>er</sup> Janvier au 31 Décembre 1891 :*

Population de fait de la commune d'après le dernier recensement (garnison comprise)  
200,325 habitants.

| MARIAGES. . . . . 1.677 — DIVORCES. . . . . 53 |           |         |             |         |          |         |       |  |  |  |  |  |  |
|------------------------------------------------|-----------|---------|-------------|---------|----------|---------|-------|--|--|--|--|--|--|
|                                                | Légitimes |         | Illégitimes |         |          |         | TOTAL |  |  |  |  |  |  |
|                                                | Masculin  | Féminin | Masculin    | Féminin | Masculin | Féminin | TOTAL |  |  |  |  |  |  |
| Naissances                                     | 2391      | 2366    | 642         | 656     | 3033     | 3022    | 6055  |  |  |  |  |  |  |
| Mort-nés...                                    | 174       | 121     | 80          | 40      | 254      | 161     | 415   |  |  |  |  |  |  |

| CAUSES<br>DE DÉCÈS               | Moins      | De 1       | De 5        | De 10       | De 20       | De 30       | De 40       | De 50       | De 60       | De 70       | De 80       | De 90        | TOTAL |
|----------------------------------|------------|------------|-------------|-------------|-------------|-------------|-------------|-------------|-------------|-------------|-------------|--------------|-------|
|                                  | de<br>1 an | à<br>5 ans | à<br>10 ans | à<br>20 ans | à<br>30 ans | à<br>40 ans | à<br>50 ans | à<br>60 ans | à<br>70 ans | à<br>80 ans | à<br>90 ans | à<br>100 ans |       |
| Variolo.....                     | 20         | 34         | 3           | 3           | 7           | 6           | 4           | 2           | »           | »           | »           | »            | 79    |
| Rougeole....                     | 36         | 79         | 2           | 1           | »           | »           | »           | »           | »           | »           | »           | »            | 118   |
| Scarlatine...                    | 1          | 6          | 2           | 3           | »           | »           | »           | »           | »           | »           | »           | »            | 12    |
| Érèsiopèle...                    | 5          | »          | »           | 1           | 1           | 1           | 2           | 1           | »           | 2           | »           | »            | 13    |
| Méningite....                    | 66         | 125        | 21          | 8           | 5           | 3           | »           | 3           | 1           | »           | »           | »            | 232   |
| Apopl. céréb.                    | »          | 1          | »           | 1           | »           | 7           | 16          | 39          | 50          | 66          | 26          | 1            | 207   |
| Paralysie....                    | »          | »          | »           | »           | »           | 1           | »           | »           | »           | 3           | »           | »            | 4     |
| Ramoll.céréb.                    | »          | »          | »           | »           | »           | 2           | 3           | 10          | 18          | 32          | 17          | 3            | 85    |
| Ang. couenn.                     | 1          | 6          | 3           | »           | »           | »           | »           | »           | »           | »           | »           | »            | 10    |
| Croup.....                       | 2          | 74         | 10          | 2           | »           | »           | »           | »           | »           | »           | »           | »            | 88    |
| Bronchite....                    | 124        | 102        | 6           | 3           | 1           | 2           | 5           | 7           | 12          | 6           | 5           | »            | 273   |
| Bronc. chron.                    | 1          | »          | 1           | »           | 4           | 5           | 13          | 37          | 63          | 48          | 22          | »            | 194   |
| Coqueluche..                     | 56         | 36         | »           | »           | »           | »           | »           | »           | »           | »           | »           | »            | 92    |
| Pneumonie et<br>Pleurésie..      | 82         | 127        | 13          | 6           | 16          | 26          | 32          | 59          | 72          | 79          | 23          | »            | 535   |
| Phtisie pulm.                    | 4          | 9          | 4           | 93          | 212         | 161         | 111         | 62          | 28          | 8           | 2           | »            | 694   |
| Autres tuber-<br>culoses.....    | 22         | 39         | 21          | 16          | 13          | 13          | 6           | 11          | 7           | 3           | »           | »            | 151   |
| Tumeurs....                      | »          | 1          | 2           | 3           | 5           | 13          | 48          | 57          | 67          | 40          | 4           | 1            | 241   |
| Mal. de cœur.                    | 5          | »          | 1           | 4           | 12          | 18          | 28          | 43          | 75          | 61          | 18          | 1            | 266   |
| Diarr. Entér.                    | 493        | 85         | 3           | 1           | 1           | 1           | 1           | »           | 2           | 2           | 2           | »            | 591   |
| Fièvre typh..                    | »          | 4          | 6           | 8           | 9           | 1           | 1           | 2           | 1           | »           | »           | »            | 32    |
| Cholérine....                    | 127        | 22         | 1           | »           | »           | »           | 1           | »           | »           | 1           | »           | »            | 152   |
| Carreau.....                     | 1          | »          | »           | »           | »           | »           | »           | »           | »           | »           | »           | »            | 1     |
| Fièvre et péri-<br>tonite puerp. | »          | »          | »           | 2           | 8           | 3           | 1           | »           | »           | »           | »           | »            | 14    |
| Autres affect.<br>puerpérales.   | »          | »          | »           | 1           | 4           | »           | »           | »           | »           | »           | »           | »            | 5     |
| Catarrhe des<br>vieill. Sénit.   | »          | »          | »           | »           | »           | »           | »           | 1           | 11          | 35          | 57          | 10           | 114   |
| Faib. de const.<br>des nouv-nés. | 265        | 8          | »           | 1           | »           | »           | »           | »           | »           | »           | »           | »            | 274   |
| Autres affect.<br>chroniques.    | 124        | 60         | 15          | 20          | 35          | 34          | 69          | 73          | 90          | 65          | 31          | »            | 616   |
| Aff. chirurg..                   | 1          | »          | »           | »           | 1           | 2           | 4           | 1           | 3           | »           | »           | »            | 12    |
| Hernies.....                     | 1          | »          | »           | 1           | 1           | »           | 3           | 3           | 4           | 4           | 2           | »            | 19    |
| Accidents....                    | »          | 5          | 7           | 8           | 13          | 7           | 11          | 9           | 5           | 7           | 3           | »            | 75    |
| Suicides.....                    | »          | »          | »           | 5           | 8           | 3           | 7           | 7           | 4           | 3           | 1           | »            | 38    |
| Homicides...                     | 1          | »          | »           | »           | »           | »           | »           | 1           | »           | »           | »           | »            | 2     |
| Causes incon-<br>nues.....       | »          | »          | »           | »           | 1           | 3           | 1           | 1           | 1           | »           | »           | »            | 7     |
| Choléra asiat.                   | »          | »          | »           | »           | »           | »           | »           | »           | »           | »           | »           | »            | »     |
| TOTAUX.                          | 1438       | 823        | 121         | 191         | 357         | 312         | 367         | 429         | 514         | 465         | 213         | 16           | 5246  |

**b. — Statistique sanitaire du mois de Janvier 1892 :**

Fournie au Ministère du Commerce et de l'Industrie, en exécution de la Circulaire ministérielle du 25 Novembre 1886.

POPULATION : 200,325 habitants. — MARIAGES : 92. — DIVORCES : 5.

|                                         | LÉGITIMES |         | ILLÉGITIMES |         | TOTAL    |         |       |
|-----------------------------------------|-----------|---------|-------------|---------|----------|---------|-------|
|                                         | Masculin  | Féminin | Masculin    | Féminin | Masculin | Féminin | TOTAL |
| Naissances d'enfants vivants .....      | 216       | 205     | 63          | 56      | 279      | 261     | 540   |
| Enfants mis en nourrice dans la commune | »         | »       | »           | »       | »        | »       | »     |
| — hors la commune                       | »         | »       | »           | »       | »        | »       | »     |
| Mort-nés .....                          | 22        | 13      | 6           | 8       | 28       | 21      | 49    |

**DÉCÈS SURVENUS SUR LE TERRITOIRE (Mort-nés non compris).**

| Nos d'ordre | CAUSES DE DÉCÈS                              | Moins   | de 1     | de 20    | de 40    | de 60        | TOTAL |
|-------------|----------------------------------------------|---------|----------|----------|----------|--------------|-------|
|             |                                              | de 1 an | à 19 ans | à 39 ans | à 59 ans | ans au- de à |       |
| 1           | Fièvre typhoïde ou muqueuse.....             | »       | »        | 1        | »        | »            | 1     |
| 2           | Variolo .....                                | 10      | 18       | 3        | 2        | 2            | 35    |
| 3           | Rougeole .....                               | 3       | 5        | »        | »        | »            | 8     |
| 4           | Scarlatine .....                             | »       | 1        | »        | »        | »            | 1     |
| 5           | Coqueluche.....                              | 6       | 4        | »        | »        | »            | 10    |
| 6           | Diphthérie, — Croup, — Angine couenneuse     | »       | 14       | »        | »        | »            | 14    |
| 7           | Choléra asiatique.....                       | »       | »        | »        | »        | »            | »     |
| 8           | Phthisie pulmonaire.....                     | 1       | 8        | 37       | 21       | 5            | 72    |
| 9           | Autres tuberculoses.....                     | 1       | 4        | 3        | 2        | 1            | 11    |
| 10          | Tumeurs.....                                 | »       | »        | 2        | 7        | 13           | 22    |
| 11          | Méningite simple.....                        | 3       | 10       | »        | »        | 1            | 14    |
| 12          | Congestion et hémorrhagie cérébrales.....    | »       | »        | »        | 9        | 14           | 23    |
| 13          | Paralysie sans cause indiquée.....           | »       | »        | »        | »        | 1            | 1     |
| 14          | Ramollissement cérébral.....                 | »       | »        | »        | 2        | 17           | 19    |
| 15          | Maladies organiques du cœur.....             | »       | »        | 1        | 12       | 27           | 40    |
| 16          | Bronchite aiguë.....                         | 13      | 8        | 1        | »        | 10           | 32    |
| 17          | » chronique .....                            | »       | 1        | 1        | 15       | 38           | 55    |
| 18          | Pneumonie. — Broncho pneumonie.....          | 12      | 19       | 4        | 25       | 61           | 121   |
| 19          | Diarrhée gastro-entérite.....                | 24      | 7        | »        | 2        | »            | 33    |
| 20          | Fièvre et péritonite puerpérales.....        | »       | »        | 1        | »        | »            | 2     |
| 21          | Autres affections puerpérales.....           | »       | »        | 2        | »        | »            | 1     |
| 22          | Débilité congénitale et vice de conformation | 29      | »        | »        | »        | »            | 29    |
| 23          | Sénilité.....                                | »       | »        | »        | »        | 19           | 19    |
| 24          | Suicides.....                                | »       | 1        | »        | 2        | 2            | 5     |
| 25          | Autres morts violentes.....                  | »       | 1        | 1        | »        | 2            | 4     |
| 26          | Autres causes de mort.....                   | 18      | 10       | 12       | 27       | 97           | 164   |
| 27          | Causes restées inconnues .....               | »       | »        | »        | »        | »            | »     |
|             | Total des décès.....                         | 120     | 111      | 69       | 126      | 310          | 736   |

Vu :

*Le Maire de Lille,*

**GÉRY LEGRAND**



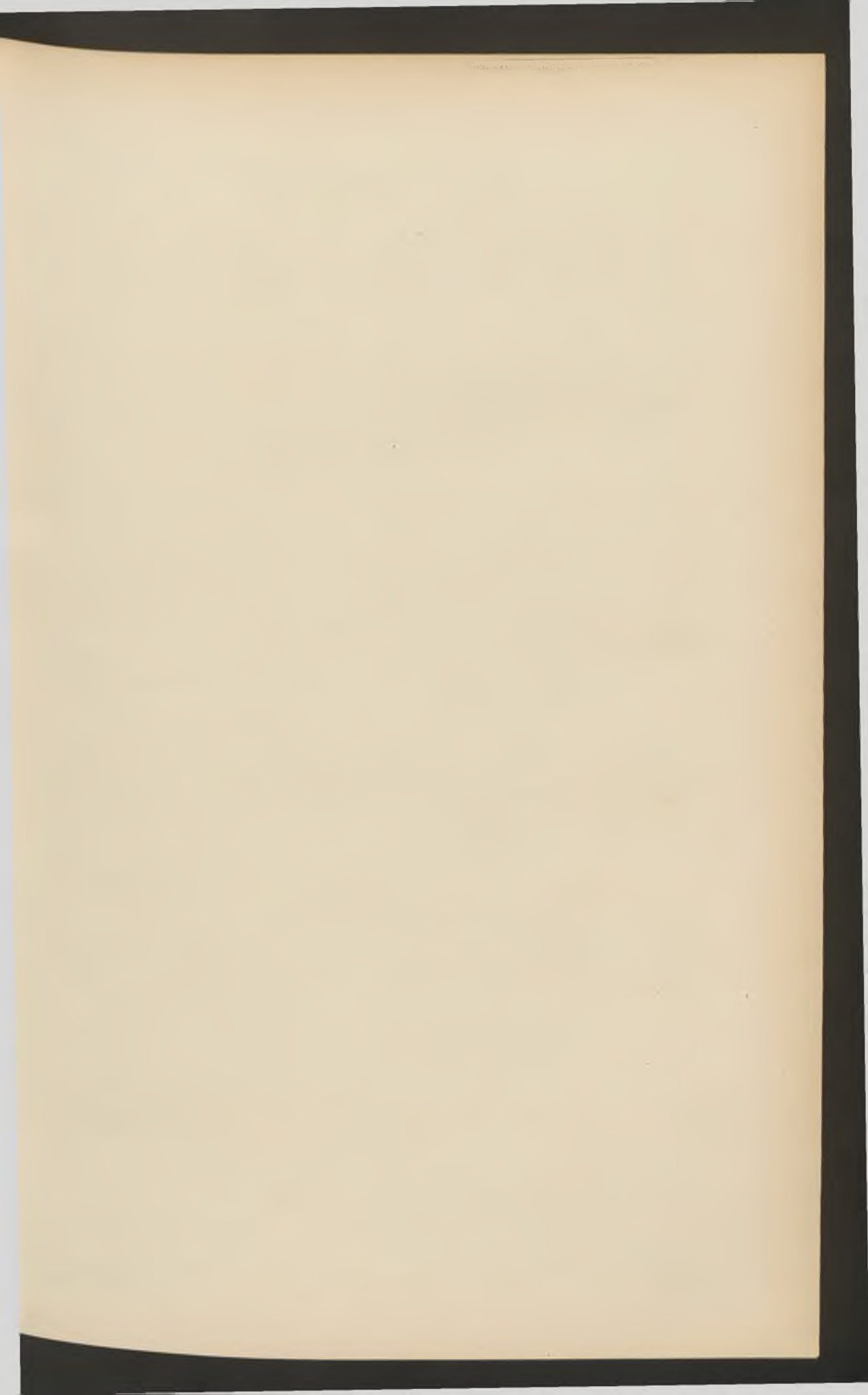

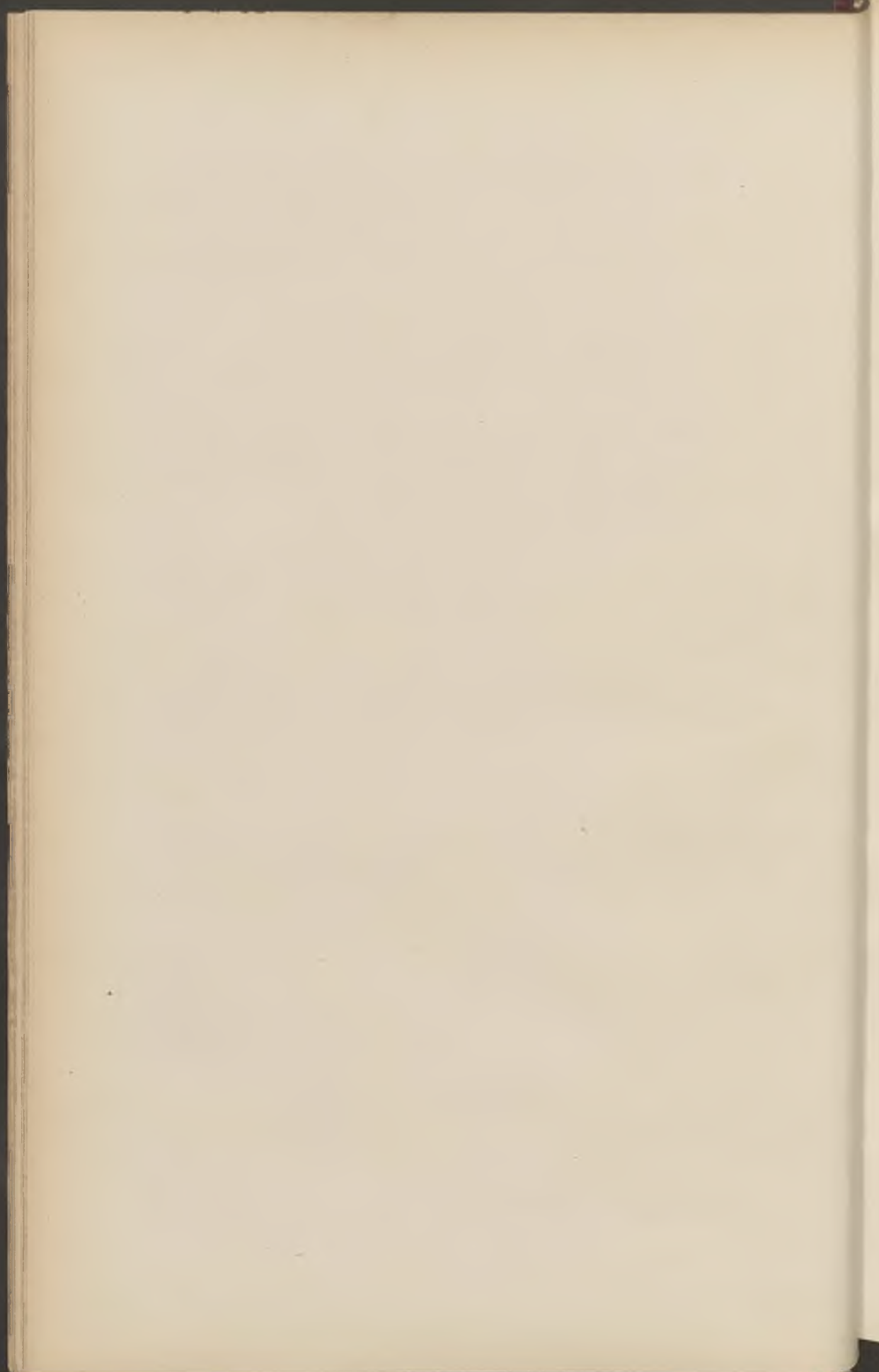

# BULLETIN ADMINISTRATIF

## SOMMAIRE :

### Finances :

|                                                                       |    |
|-----------------------------------------------------------------------|----|
| A. — Décrets ouvrant divers crédits . . . . .                         | 26 |
| B. — Décret approuvant le budget pour 1892. . . . .                   | 27 |
| C. — Emprunt de 1863. Liste du 57 <sup>e</sup> tirage . . . . .       | 28 |
| D. —       »      1884.       »      1 <sup>er</sup> »      . . . . . | 34 |

|                                                                         |    |
|-------------------------------------------------------------------------|----|
| <b>Voirie</b> : Vente de terrain d'alignement, rue des Postes . . . . . | 35 |
|-------------------------------------------------------------------------|----|

### Baux :

|                                                                 |    |
|-----------------------------------------------------------------|----|
| A. — Prise en bail d'une Maison, rue des Fossés-Neufs . . . . . | 35 |
| B. —       »      »      »      au Pont de Canteleu . . . . .   | 36 |

|                                                             |    |
|-------------------------------------------------------------|----|
| <b>Adjudication</b> : Fourniture de Charbons gras . . . . . | 36 |
|-------------------------------------------------------------|----|

### Cours Municipaux :

|                                               |    |
|-----------------------------------------------|----|
| A. — Faculté des Lettres : Programme. . . . . | 36 |
| B. — Faculté de Droit : Programme . . . . .   | 37 |

### Conservatoire :

|                                                          |    |
|----------------------------------------------------------|----|
| A. — Nomination de M. Bruggeman, professeur . . . . .    | 38 |
| B. — Jury d'examen, nomination de deux Membres . . . . . | 39 |

### Musées :

|                                                                    |    |
|--------------------------------------------------------------------|----|
| A. — Nomination d'un gardien chef honoraire. . . . .               | 39 |
| B. — Céramique : Nomination d'un Membre de la Commission . . . . . | 39 |

|                                                            |    |
|------------------------------------------------------------|----|
| <b>Sapeurs-Pompiers</b> : Nomination d'officiers . . . . . | 39 |
|------------------------------------------------------------|----|

### Courses de chevaux :

|                                            |    |
|--------------------------------------------|----|
| A. — Arrêté d'approbation . . . . .        | 40 |
| B. — Autorisation de pari mutuel . . . . . | 41 |

|                                                                       |    |
|-----------------------------------------------------------------------|----|
| <b>Police de la voie publique</b> : Circulation des masques . . . . . | 42 |
|-----------------------------------------------------------------------|----|

### Etat-Civil :

|                                                     |    |
|-----------------------------------------------------|----|
| A. — Statistique sanitaire de Février . . . . .     | 44 |
| B. — Délégations d'officiers d'Etat-Civil . . . . . | 45 |



---

---

**Finances. — Ouverture de crédits**

**a. — Décret du 4 février 1892 ouvrant divers crédits sur l'exercice 1891**

|                                                                                           |          |
|-------------------------------------------------------------------------------------------|----------|
| Services municipaux : Indemnité à M. Cocheteux fils, dont l'emploi est supprimé. . . . .  | 300 »    |
| Règlement de la mitoyenneté du bâtiment des machines du Palais des Beaux-Arts . . . . .   | 1.419 31 |
| Nettoisement de la voie publique : Crédit supplémentaire . . . . .                        | 15.000 » |
| Œuvre Wicar : Remboursement des frais d'envoi de M. Pelgrim, sculpteur . . . . .          | 398 90   |
| Frais d'exercice de la Régie : Insuffisance du crédit de 1891 . . . . .                   | 655 36   |
| Funérailles du général Faidherbe : Construction du caveau au cimetière de l'Est . . . . . | 693 58   |

---

---

**Décret du 16 février 1892 ouvrant un crédit sur l'exercice 1892**

|                                                                                        |         |
|----------------------------------------------------------------------------------------|---------|
| Quartier de l'Hippodrome : Canalisation pour la distribution d'eau d'Emmerin . . . . . | 4.000 » |
|----------------------------------------------------------------------------------------|---------|

---

---

**Décret du 17 février 1892 ouvrant un crédit sur l'exercice 1891**

|                                                                              |       |
|------------------------------------------------------------------------------|-------|
| Sapeurs pompiers : Loyer d'une maison pour poste, rue de Dunkerque . . . . . | 360 » |
|------------------------------------------------------------------------------|-------|

b. — **Décret approuvant le Budget pour 1892**

. *Le Président de la République Française, sur le rapport  
du Ministre de l'Intérieur,*

Décète :

Article 1<sup>er</sup>

Le Budget de la ville de Lille est réglé pour l'exercice 1892 :

En recettes à . . . . . 8.220.901 64

En dépenses à. . . . . 8.197.806 06

Excédent de recettes. . . . . 23.095 58

Article 2

Le Ministre de l'Intérieur est chargé de l'exécution du présent décret.

Paris, le 16 février 1892.

CARNOT.

Par le Président de la République,

*Le Ministre de l'Intérieur,*

CONSTANS.

Pour ampliation,  
*Le Directeur du Cabinet  
du personnel et de Secrétariat,*

DEMAGNY.

---

---

### Finances :

#### c. — Emprunt de 1863. — Liste du 57° tirage :

1<sup>er</sup> FÉVRIER 1892

Liste générale, par ordre numérique, des 2,258 numéros extraits de la roue :

|      |      |      |      |      |      |      |       |       |       |
|------|------|------|------|------|------|------|-------|-------|-------|
| 10   | 1251 | 2895 | 4167 | 5393 | 6635 | 7987 | 9049  | 10163 | 11748 |
| 71   | 1279 | 2900 | 4207 | 5404 | 6646 | 7988 | 9082  | 10201 | 11750 |
| 95   | 1364 | 2903 | 4265 | 5471 | 6795 | 8080 | 9095  | 10207 | 11764 |
| 99   | 1408 | 2940 | 4266 | 5482 | 6877 | 8084 | 9147  | 10209 | 11773 |
| 106  | 1425 | 2980 | 4272 | 5554 | 6924 | 8112 | 9158  | 10253 | 11797 |
| 185  | 1509 | 2981 | 4358 | 5570 | 6930 | 8119 | 9237  | 10387 | 11866 |
| 191  | 1539 | 2997 | 4390 | 5588 | 6956 | 8120 | 9278  | 10444 | 11928 |
| 210  | 1605 | 3008 | 4441 | 5609 | 6969 | 8154 | 9408  | 10505 | 11941 |
| 232  | 1606 | 3012 | 4442 | 5673 | 6970 | 8223 | 9429  | 10537 | 11959 |
| 234  | 1693 | 3022 | 4502 | 5694 | 7001 | 8254 | 9452  | 10609 | 12015 |
| 240  | 1731 | 3046 | 4511 | 5718 | 7003 | 8286 | 9491  | 10652 | 12081 |
| 270  | 1756 | 3053 | 4531 | 5773 | 7005 | 8295 | 9495  | 10843 | 12089 |
| 277  | 1784 | 3058 | 4538 | 5782 | 7024 | 8343 | 9517  | 10849 | 12108 |
| 341  | 1816 | 3068 | 4563 | 5783 | 7077 | 8376 | 9636  | 10858 | 12114 |
| 352  | 1846 | 3076 | 4588 | 5824 | 7086 | 8378 | 9651  | 10860 | 12130 |
| 386  | 1848 | 3101 | 4594 | 5890 | 7094 | 8382 | 9658  | 10865 | 12161 |
| 432  | 1888 | 3197 | 4613 | 5961 | 7109 | 8396 | 9672  | 10932 | 12165 |
| 442  | 1901 | 3319 | 4620 | 5978 | 7164 | 8437 | 9674  | 10958 | 12195 |
| 495  | 1934 | 3363 | 4642 | 6030 | 7177 | 8468 | 9681  | 10986 | 12275 |
| 602  | 2072 | 3395 | 4695 | 6049 | 7289 | 8508 | 9686  | 10995 | 12329 |
| 665  | 2334 | 3406 | 4710 | 6074 | 7323 | 8534 | 9704  | 10997 | 12332 |
| 710  | 2378 | 3417 | 4718 | 6081 | 7335 | 8545 | 9755  | 11052 | 12408 |
| 746  | 2466 | 3426 | 4719 | 6118 | 7406 | 8546 | 9800  | 11095 | 12482 |
| 774  | 2479 | 3502 | 4785 | 6132 | 7417 | 8561 | 9808  | 11127 | 12551 |
| 836  | 2540 | 3521 | 4828 | 6226 | 7426 | 8579 | 9809  | 11217 | 12552 |
| 843  | 2577 | 3535 | 4927 | 6237 | 7457 | 8598 | 9815  | 11229 | 12555 |
| 858  | 2615 | 3613 | 5035 | 6256 | 7569 | 8601 | 9827  | 11242 | 12667 |
| 861  | 2622 | 3621 | 5043 | 6269 | 7614 | 8613 | 9873  | 11256 | 12716 |
| 868  | 2623 | 3629 | 5060 | 6301 | 7646 | 8713 | 9886  | 11309 | 12795 |
| 941  | 2626 | 3649 | 5113 | 6305 | 7659 | 8740 | 9907  | 11312 | 12831 |
| 953  | 2649 | 3762 | 5127 | 6339 | 7666 | 8773 | 9913  | 11323 | 12837 |
| 987  | 2686 | 3828 | 5135 | 6372 | 7667 | 8782 | 9964  | 11393 | 12845 |
| 1034 | 2722 | 3862 | 5142 | 6444 | 7681 | 8883 | 10018 | 11471 | 12898 |
| 1037 | 2746 | 3926 | 5176 | 6460 | 7710 | 8855 | 10058 | 11509 | 12909 |
| 1055 | 2788 | 3936 | 5206 | 6565 | 7814 | 8867 | 10075 | 11517 | 13000 |
| 1117 | 2820 | 4010 | 5225 | 6587 | 7853 | 8890 | 10088 | 11523 | 13112 |
| 1120 | 2825 | 4029 | 5229 | 6595 | 7919 | 8911 | 10127 | 11598 | 13137 |
| 1208 | 2855 | 4039 | 5270 | 6611 | 7921 | 8938 | 10138 | 11651 | 13139 |
| 1227 | 2868 | 4117 | 5276 | 6628 | 7942 | 9004 | 10156 | 11691 | 13192 |



|       |       |       |       |       |       |       |       |
|-------|-------|-------|-------|-------|-------|-------|-------|
| 13214 | 15275 | 16509 | 18039 | 19694 | 21576 | 23550 | 25456 |
| 13253 | 15276 | 16513 | 18088 | 19714 | 21639 | 23554 | 25460 |
| 13259 | 15297 | 16514 | 18121 | 19723 | 21664 | 23564 | 25507 |
| 13300 | 15305 | 16540 | 18136 | 19730 | 21684 | 23610 | 25538 |
| 13468 | 15309 | 16557 | 18157 | 19735 | 21720 | 23653 | 25634 |
| 13497 | 15312 | 16695 | 18177 | 19775 | 21744 | 23677 | 25635 |
| 13534 | 15355 | 16696 | 18196 | 19806 | 21812 | 23892 | 25673 |
| 13619 | 15360 | 16755 | 18266 | 19835 | 21813 | 23896 | 25680 |
| 13676 | 15365 | 16793 | 18274 | 19838 | 21814 | 23907 | 25740 |
| 13752 | 15395 | 16870 | 18284 | 19856 | 21920 | 23916 | 25743 |
| 13776 | 15421 | 16885 | 18309 | 19877 | 21950 | 23951 | 25823 |
| 13872 | 15490 | 16916 | 18313 | 19919 | 22003 | 23971 | 25829 |
| 13975 | 15569 | 16993 | 18359 | 19990 | 22019 | 23982 | 25962 |
| 13986 | 15599 | 17015 | 18430 | 20066 | 22025 | 24054 | 25977 |
| 14075 | 15607 | 17022 | 18442 | 20067 | 22073 | 24076 | 25999 |
| 14174 | 15629 | 17030 | 18451 | 20068 | 22079 | 24138 | 26047 |
| 14190 | 15687 | 17088 | 18459 | 20126 | 22156 | 24179 | 26144 |
| 14196 | 15746 | 17119 | 18463 | 20160 | 22183 | 24187 | 26167 |
| 14234 | 15770 | 17120 | 18469 | 20185 | 22359 | 24271 | 26180 |
| 14277 | 15805 | 17139 | 18484 | 20190 | 22595 | 24317 | 26220 |
| 14357 | 15843 | 17198 | 18643 | 20203 | 22656 | 24324 | 26340 |
| 14363 | 15893 | 17306 | 18698 | 20303 | 22683 | 24362 | 26344 |
| 14438 | 15933 | 17321 | 18702 | 20362 | 22773 | 24379 | 26353 |
| 14463 | 15948 | 17327 | 18711 | 20583 | 22812 | 24387 | 26359 |
| 14581 | 15989 | 17386 | 18741 | 20647 | 22837 | 24397 | 26422 |
| 14590 | 16002 | 17401 | 18751 | 20737 | 22840 | 24407 | 26457 |
| 14634 | 16004 | 17405 | 18880 | 20757 | 22867 | 24573 | 26488 |
| 14641 | 16008 | 17436 | 19061 | 20892 | 22929 | 24590 | 26578 |
| 14694 | 16042 | 17472 | 19090 | 20901 | 22961 | 24594 | 26586 |
| 14696 | 16057 | 17498 | 19113 | 20910 | 22986 | 24712 | 26618 |
| 14718 | 16069 | 17515 | 19121 | 20958 | 23002 | 24823 | 26746 |
| 14745 | 16084 | 17529 | 19154 | 20988 | 23018 | 24950 | 26789 |
| 14826 | 16093 | 17556 | 19190 | 20993 | 23039 | 25009 | 26800 |
| 14836 | 16107 | 17626 | 19194 | 21007 | 23052 | 25057 | 26835 |
| 14876 | 16139 | 17649 | 19253 | 21059 | 23058 | 25110 | 26888 |
| 14909 | 16219 | 17668 | 19304 | 21097 | 23072 | 25150 | 26895 |
| 14914 | 16242 | 17688 | 19364 | 21192 | 23094 | 25153 | 26930 |
| 14923 | 16256 | 17693 | 19373 | 21208 | 23100 | 25172 | 26955 |
| 14940 | 16281 | 17701 | 19393 | 21292 | 23158 | 25173 | 26962 |
| 14955 | 16296 | 17711 | 19394 | 21298 | 23283 | 25185 | 26970 |
| 15063 | 16300 | 17747 | 19410 | 21305 | 23352 | 25201 | 26986 |
| 15070 | 16307 | 17765 | 19435 | 21330 | 23372 | 25240 | 26994 |
| 15096 | 16415 | 17791 | 19472 | 21373 | 23384 | 25269 | 27042 |
| 15111 | 16429 | 17796 | 19517 | 21410 | 23418 | 25298 | 27293 |
| 15117 | 16432 | 17808 | 19521 | 21443 | 23455 | 25302 | 27317 |
| 15165 | 16454 | 17837 | 19573 | 21466 | 23457 | 25388 | 27355 |
| 15171 | 16460 | 17858 | 19592 | 21469 | 23475 | 25419 | 27386 |
| 15226 | 16498 | 17916 | 19674 | 21503 | 23537 | 25443 | 27389 |
| 15250 | 16499 | 17984 | 19677 | 21567 | 23547 | 25454 | 27395 |

|       |       |       |       |       |       |       |       |
|-------|-------|-------|-------|-------|-------|-------|-------|
| 27519 | 29417 | 31858 | 33182 | 34699 | 36739 | 38453 | 40221 |
| 27528 | 29424 | 31878 | 33187 | 34704 | 36752 | 38483 | 40245 |
| 27555 | 29538 | 31880 | 33189 | 34708 | 36781 | 38510 | 40326 |
| 27579 | 29642 | 31917 | 33205 | 34768 | 36789 | 38543 | 40358 |
| 27594 | 29671 | 31920 | 33225 | 34776 | 36830 | 38570 | 40368 |
| 27690 | 29705 | 31930 | 33258 | 34815 | 36867 | 38601 | 40393 |
| 27855 | 29761 | 32010 | 33269 | 34832 | 36873 | 38634 | 40484 |
| 27856 | 29853 | 32028 | 33273 | 34864 | 36944 | 38669 | 40501 |
| 27907 | 29928 | 32099 | 33278 | 35012 | 36969 | 38670 | 40563 |
| 27998 | 29981 | 32103 | 33320 | 35013 | 36976 | 38737 | 40580 |
| 28019 | 29997 | 32213 | 33340 | 35028 | 37019 | 38751 | 40719 |
| 28041 | 30013 | 32272 | 33395 | 35148 | 37098 | 38756 | 40783 |
| 28199 | 30016 | 32291 | 33453 | 35169 | 37099 | 38775 | 40832 |
| 28240 | 30066 | 32318 | 33483 | 35184 | 37122 | 38850 | 40869 |
| 28307 | 30233 | 32330 | 33529 | 35187 | 37131 | 38868 | 40884 |
| 28346 | 30296 | 32354 | 33584 | 35213 | 37140 | 38894 | 40919 |
| 28400 | 30350 | 32368 | 33599 | 35341 | 37148 | 38896 | 40984 |
| 28446 | 30385 | 32388 | 33614 | 35552 | 37237 | 38915 | 41026 |
| 28473 | 30434 | 32400 | 33643 | 35636 | 37247 | 39218 | 41030 |
| 28474 | 30494 | 32407 | 33665 | 35648 | 37251 | 39219 | 41044 |
| 28523 | 30510 | 32420 | 33668 | 35677 | 37285 | 39229 | 41083 |
| 28525 | 30597 | 32429 | 33669 | 35766 | 37365 | 39257 | 41108 |
| 28548 | 30639 | 32515 | 33697 | 35773 | 37372 | 39281 | 41157 |
| 28570 | 30719 | 32535 | 33701 | 35778 | 37456 | 39297 | 41193 |
| 28583 | 30752 | 32560 | 33710 | 35807 | 37620 | 39343 | 41242 |
| 28588 | 30912 | 32562 | 33714 | 35808 | 37668 | 39409 | 41246 |
| 28640 | 30930 | 32603 | 33725 | 35817 | 37730 | 39441 | 41260 |
| 28706 | 30949 | 32634 | 33749 | 35858 | 37736 | 39492 | 41300 |
| 28815 | 30951 | 32652 | 33756 | 35903 | 37737 | 39592 | 41315 |
| 28929 | 30987 | 32657 | 33766 | 35923 | 37780 | 39674 | 41327 |
| 28950 | 31070 | 32670 | 33790 | 36054 | 37820 | 39677 | 41341 |
| 28967 | 31082 | 32702 | 33831 | 36064 | 37822 | 39682 | 41356 |
| 29003 | 31155 | 32719 | 33855 | 36085 | 37901 | 39706 | 41384 |
| 29067 | 31163 | 32724 | 33874 | 36100 | 37946 | 39725 | 41471 |
| 29120 | 31182 | 32733 | 33876 | 36102 | 37949 | 39735 | 41483 |
| 29138 | 31240 | 32747 | 33883 | 36136 | 37969 | 39764 | 41575 |
| 29165 | 31281 | 32758 | 33921 | 36166 | 37995 | 39802 | 41577 |
| 29189 | 31311 | 32815 | 33979 | 36173 | 38000 | 39814 | 41657 |
| 29204 | 31411 | 32838 | 34071 | 36266 | 38009 | 39879 | 41701 |
| 29212 | 31437 | 32850 | 34244 | 36287 | 38025 | 39948 | 41781 |
| 29224 | 31460 | 32869 | 34286 | 36309 | 38106 | 39952 | 41785 |
| 29253 | 31502 | 33015 | 34329 | 36310 | 38151 | 39967 | 41821 |
| 29266 | 31590 | 33032 | 34360 | 36464 | 38165 | 39969 | 41888 |
| 29301 | 31677 | 33049 | 34464 | 36472 | 38208 | 39980 | 41923 |
| 29315 | 31689 | 33055 | 34504 | 36492 | 38274 | 40028 | 41963 |
| 29356 | 31728 | 33059 | 34512 | 36634 | 38291 | 40047 | 41986 |
| 29379 | 31753 | 33079 | 34539 | 36708 | 38302 | 40062 | 42024 |
| 29391 | 31818 | 33087 | 34587 | 36716 | 38329 | 40123 | 42039 |
| 29416 | 31819 | 33143 | 34688 | 36731 | 38396 | 40171 | 42078 |

|       |       |       |       |       |       |       |       |
|-------|-------|-------|-------|-------|-------|-------|-------|
| 42151 | 43887 | 45441 | 46787 | 48337 | 50191 | 51907 | 53108 |
| 42192 | 43915 | 45448 | 46792 | 48396 | 50239 | 51951 | 53136 |
| 42246 | 43955 | 45462 | 46795 | 48413 | 50370 | 51969 | 53151 |
| 42360 | 43973 | 45465 | 46805 | 48417 | 50391 | 51997 | 53166 |
| 42361 | 44044 | 45471 | 46846 | 48449 | 50413 | 52035 | 53205 |
| 42369 | 44064 | 45502 | 46867 | 48477 | 50520 | 52059 | 53254 |
| 42396 | 44079 | 45512 | 46897 | 48486 | 50530 | 52071 | 53275 |
| 42399 | 44082 | 45528 | 46917 | 48491 | 50554 | 52135 | 53428 |
| 42426 | 44086 | 45532 | 46967 | 48536 | 50648 | 52177 | 53442 |
| 42431 | 44089 | 45555 | 46970 | 48662 | 50684 | 52193 | 53445 |
| 42489 | 44148 | 45580 | 46988 | 48667 | 50801 | 52204 | 53496 |
| 42497 | 44160 | 45645 | 47017 | 48698 | 50859 | 52225 | 53539 |
| 42507 | 44208 | 45693 | 47020 | 48738 | 50900 | 52243 | 53540 |
| 42523 | 44281 | 45702 | 47044 | 48872 | 50949 | 52256 | 53543 |
| 42692 | 44365 | 45748 | 47079 | 49047 | 50955 | 52333 | 53554 |
| 42695 | 44381 | 45765 | 47104 | 49112 | 51004 | 52380 | 53644 |
| 42710 | 44382 | 45811 | 47105 | 49128 | 51023 | 52459 | 53686 |
| 42740 | 44401 | 45846 | 47169 | 49171 | 51027 | 52477 | 53759 |
| 42770 | 44429 | 45890 | 47185 | 49190 | 51050 | 52482 | 53847 |
| 42782 | 44475 | 45921 | 47254 | 49202 | 51073 | 52484 | 53876 |
| 42795 | 44500 | 45927 | 47345 | 49217 | 51108 | 52511 | 53880 |
| 42841 | 44510 | 45943 | 47347 | 49221 | 51111 | 52518 | 53903 |
| 42845 | 44550 | 45948 | 47422 | 49232 | 51141 | 52523 | 53924 |
| 42914 | 44593 | 45968 | 47493 | 49236 | 51193 | 52567 | 53974 |
| 42951 | 44618 | 46019 | 47522 | 49248 | 51271 | 52585 | 54028 |
| 43011 | 44650 | 46039 | 47531 | 49360 | 51356 | 52599 | 54042 |
| 43037 | 44708 | 46053 | 47533 | 49410 | 51450 | 52608 | 54044 |
| 43055 | 44721 | 46069 | 47539 | 49420 | 51454 | 52632 | 54068 |
| 43106 | 44776 | 46120 | 47548 | 49457 | 51470 | 52639 | 54090 |
| 43123 | 44788 | 46164 | 47561 | 49598 | 51479 | 52667 | 54147 |
| 43145 | 44801 | 46189 | 47565 | 49601 | 51509 | 52673 | 54230 |
| 43157 | 44813 | 46259 | 47571 | 49665 | 51517 | 52697 | 54231 |
| 43260 | 44814 | 46263 | 47595 | 49690 | 51526 | 52702 | 54282 |
| 43274 | 44859 | 46313 | 47621 | 49693 | 51535 | 52725 | 54293 |
| 43375 | 45006 | 46333 | 47638 | 49700 | 51584 | 52743 | 54306 |
| 43380 | 45030 | 46357 | 47659 | 49707 | 51588 | 52765 | 54369 |
| 43406 | 45035 | 46366 | 47695 | 49721 | 51641 | 52775 | 54373 |
| 43409 | 45055 | 46380 | 47873 | 49725 | 51643 | 52803 | 54399 |
| 43424 | 45094 | 46444 | 47885 | 49771 | 51648 | 52821 | 54493 |
| 43542 | 45103 | 46454 | 47907 | 49772 | 51650 | 52849 | 54495 |
| 43574 | 45159 | 46505 | 47910 | 49778 | 51651 | 52850 | 54507 |
| 43580 | 45173 | 46515 | 47929 | 49785 | 51802 | 52953 | 54603 |
| 43594 | 45201 | 46542 | 48006 | 49797 | 51818 | 52975 | 54608 |
| 43610 | 45249 | 46569 | 48051 | 49876 | 51837 | 52980 | 54630 |
| 43638 | 45303 | 46615 | 48095 | 49910 | 51846 | 53026 | 54647 |
| 43682 | 45312 | 46734 | 48132 | 49914 | 51856 | 53047 | 54648 |
| 43749 | 45384 | 46744 | 48147 | 49945 | 51865 | 53077 | 54680 |
| 43787 | 45418 | 46756 | 48193 | 50018 | 51868 | 53078 | 54708 |
| 43816 | 45422 | 46770 | 48245 | 50036 | 51901 | 53081 | 54784 |



|       |       |       |       |       |       |       |       |
|-------|-------|-------|-------|-------|-------|-------|-------|
| 54789 | 56241 | 57602 | 59461 | 61098 | 62940 | 64339 | 65846 |
| 54816 | 56329 | 57656 | 59467 | 61106 | 62969 | 64364 | 65877 |
| 54819 | 56395 | 57675 | 59497 | 61166 | 62978 | 64378 | 65928 |
| 54833 | 56420 | 57688 | 59507 | 61187 | 62982 | 64406 | 66011 |
| 54859 | 56464 | 57715 | 59537 | 61223 | 62983 | 64436 | 66052 |
| 54889 | 56483 | 57748 | 59580 | 61259 | 62999 | 64511 | 66059 |
| 54909 | 56488 | 57749 | 59592 | 61291 | 63004 | 64534 | 66060 |
| 54926 | 56501 | 57754 | 59610 | 61347 | 63046 | 64578 | 66083 |
| 54932 | 56533 | 57763 | 59617 | 61360 | 63076 | 64594 | 66085 |
| 54934 | 56540 | 57812 | 59640 | 61387 | 63103 | 64598 | 66098 |
| 54955 | 56583 | 57837 | 59653 | 61403 | 63143 | 64646 | 66113 |
| 54960 | 56593 | 57853 | 59675 | 61440 | 63201 | 64698 | 66121 |
| 54968 | 56600 | 57863 | 59702 | 61452 | 63202 | 64735 | 66138 |
| 54971 | 56626 | 57949 | 59709 | 61477 | 63341 | 64758 | 66156 |
| 54978 | 56649 | 57955 | 59732 | 61538 | 63357 | 64815 | 66184 |
| 55015 | 56656 | 58042 | 59789 | 61555 | 63358 | 64827 | 66232 |
| 55017 | 56703 | 58201 | 59829 | 61596 | 63368 | 64830 | 66241 |
| 55067 | 56790 | 58202 | 59834 | 61598 | 63384 | 64846 | 66298 |
| 55117 | 56821 | 58257 | 59878 | 61630 | 63389 | 64852 | 66351 |
| 55248 | 56852 | 58276 | 59901 | 61699 | 63428 | 64900 | 66357 |
| 55333 | 56884 | 58317 | 59929 | 61721 | 63469 | 64903 | 66393 |
| 55352 | 56897 | 58346 | 59961 | 61736 | 63558 | 64943 | 66408 |
| 55383 | 56914 | 58378 | 60009 | 61742 | 63602 | 64991 | 66488 |
| 55387 | 56943 | 58432 | 60037 | 61773 | 63622 | 64993 | 66532 |
| 55423 | 56982 | 58532 | 60038 | 61799 | 63655 | 64999 | 66602 |
| 55455 | 56993 | 58681 | 60045 | 62036 | 63658 | 65025 | 66606 |
| 55465 | 57010 | 58694 | 60113 | 62052 | 63696 | 65057 | 66641 |
| 55616 | 57025 | 58840 | 60189 | 62066 | 63747 | 65160 | 66698 |
| 55638 | 57052 | 58847 | 60193 | 62089 | 63758 | 65180 | 66728 |
| 55654 | 57179 | 58851 | 60194 | 62167 | 63773 | 65192 | 66771 |
| 55665 | 57217 | 58878 | 60354 | 62176 | 63813 | 65204 | 66865 |
| 55674 | 57279 | 58927 | 60372 | 62201 | 63958 | 65337 | 66919 |
| 55706 | 57303 | 58950 | 60390 | 62234 | 63984 | 65396 | 66928 |
| 55711 | 57348 | 58954 | 60430 | 62285 | 63985 | 65398 | 66985 |
| 55712 | 57379 | 58955 | 60459 | 62287 | 64008 | 65405 | 67016 |
| 55746 | 57388 | 58992 | 60524 | 62315 | 64009 | 65422 | 67093 |
| 55791 | 57393 | 59022 | 60564 | 62360 | 64037 | 65431 | 67102 |
| 55818 | 57397 | 59042 | 60601 | 62417 | 64038 | 65433 | 67203 |
| 55869 | 57425 | 59082 | 60612 | 62453 | 64043 | 65454 | 67258 |
| 55877 | 57450 | 59107 | 60652 | 62496 | 64067 | 65466 | 67274 |
| 55893 | 57493 | 59122 | 60736 | 62504 | 64088 | 65491 | 67300 |
| 55895 | 57495 | 59149 | 60892 | 62576 | 64175 | 65527 | 67304 |
| 55942 | 57497 | 59168 | 60920 | 62580 | 64186 | 65557 | 67307 |
| 55981 | 57505 | 59230 | 60925 | 62720 | 64208 | 65620 | 67313 |
| 56000 | 57519 | 59258 | 60961 | 62726 | 64224 | 65742 | 67350 |
| 56047 | 57525 | 59326 | 60984 | 62758 | 64256 | 65744 | 67394 |
| 56121 | 57529 | 59337 | 60989 | 62796 | 64283 | 65758 | 67410 |
| 56146 | 57564 | 59432 | 61030 | 62875 | 64307 | 65794 | 67428 |
| 56225 | 57565 | 59444 | 61053 | 62925 | 64328 | 65836 | 67436 |



|       |       |       |       |       |       |       |       |
|-------|-------|-------|-------|-------|-------|-------|-------|
| 67441 | 68566 | 69861 | 71027 | 72196 | 73565 | 74615 | 76088 |
| 67494 | 68573 | 69918 | 71053 | 72200 | 73568 | 74623 | 76105 |
| 67496 | 68589 | 69931 | 71065 | 72202 | 73632 | 74669 | 76107 |
| 67503 | 68620 | 69945 | 71091 | 72244 | 73678 | 74675 | 76112 |
| 67526 | 68641 | 69954 | 71134 | 72259 | 73680 | 74735 | 76143 |
| 67535 | 68646 | 69991 | 71148 | 72324 | 73707 | 74738 | 76166 |
| 67536 | 68657 | 70001 | 71195 | 72368 | 73783 | 74741 | 76199 |
| 67547 | 68658 | 70153 | 71200 | 72401 | 73798 | 74884 | 76263 |
| 67553 | 68707 | 70211 | 71230 | 72510 | 73876 | 74900 | 76271 |
| 67557 | 68723 | 70229 | 71257 | 72539 | 73904 | 74932 | 76289 |
| 67569 | 68733 | 70273 | 71268 | 72614 | 73912 | 74974 | 76294 |
| 67592 | 68780 | 70285 | 71276 | 72627 | 73960 | 74996 | 76312 |
| 67613 | 68832 | 70286 | 71393 | 72652 | 73964 | 75044 | 76318 |
| 67623 | 68948 | 70354 | 71405 | 72653 | 73965 | 75080 | 76359 |
| 67641 | 68990 | 70395 | 71427 | 72680 | 73975 | 75092 | 76360 |
| 67660 | 69059 | 70449 | 71440 | 72728 | 74007 | 75142 | 76381 |
| 67661 | 69170 | 70453 | 71449 | 72760 | 74009 | 75145 | 76385 |
| 67692 | 69237 | 70483 | 71475 | 72769 | 74012 | 75240 | 76426 |
| 67705 | 69319 | 70492 | 71493 | 72873 | 74015 | 75263 | 76434 |
| 67712 | 69339 | 70581 | 71497 | 72920 | 74096 | 75273 | 76458 |
| 67722 | 69349 | 70584 | 71508 | 72931 | 74168 | 75283 | 76490 |
| 67753 | 69434 | 70636 | 71514 | 73009 | 74188 | 75381 | 76514 |
| 67758 | 69450 | 70656 | 71524 | 73020 | 74214 | 75490 | 76568 |
| 67797 | 69451 | 70744 | 71541 | 73024 | 74217 | 75508 | 76579 |
| 67807 | 69467 | 70772 | 71640 | 73180 | 74234 | 75578 | 76608 |
| 67841 | 69483 | 70812 | 71645 | 73193 | 74275 | 75655 | 76640 |
| 67868 | 69559 | 70850 | 71667 | 73232 | 74278 | 75711 | 76651 |
| 67911 | 69561 | 70914 | 71726 | 73237 | 74307 | 75773 | 76654 |
| 68130 | 69581 | 70920 | 71753 | 73256 | 74317 | 75839 | 76675 |
| 68167 | 69594 | 70927 | 71757 | 73291 | 74322 | 75884 | 76683 |
| 68175 | 69618 | 70929 | 71782 | 73306 | 74356 | 75885 | 76712 |
| 68205 | 69696 | 70943 | 71810 | 73328 | 74359 | 75891 | 76723 |
| 68292 | 69727 | 70949 | 71955 | 73362 | 74412 | 75918 | 76731 |
| 68321 | 69743 | 70973 | 71972 | 73366 | 74440 | 76038 | 76781 |
| 68357 | 69765 | 70975 | 71976 | 73377 | 74469 | 76049 | 76798 |
| 68499 | 69775 | 70982 | 71989 | 73462 | 74499 | 76075 | 76800 |
| 68531 | 69843 | 70991 | 72164 | 73521 | 74504 | 76078 | 76838 |
|       |       |       |       | 73529 | 74563 | 76083 | 76893 |

Ces obligations seront remboursables à partir du 1<sup>er</sup> Juillet 1892 ; à Lille, à la Recette municipale, rue Inkerman, 8 ; à Paris, chez MM. Emile ERLANGER et Cie, Boulevard Haussmann, 35 ; à Bruxelles, à la Société Générale pour favoriser l'Industrie nationale de la Belgique, Montagne-du-Parc, 3. Elles auront droit en outre à un semestre d'intérêt.

b. — Emprunt de 1884. Liste du 1<sup>er</sup> tirage

15 FÉVRIER 1892

Liste des 179 numéros sortis et remboursables à 400 francs, moins l'impôt :

|      |      |      |      |       |       |       |       |       |
|------|------|------|------|-------|-------|-------|-------|-------|
| 108  | 1575 | 4286 | 6989 | 8912  | 10420 | 12142 | 13816 | 15772 |
| 274  | 1630 | 4354 | 7003 | 8935  | 10468 | 12156 | 14174 | 15 28 |
| 484  | 1735 | 4455 | 7124 | 8961  | 10568 | 12236 | 14177 | 15989 |
| 751  | 1832 | 4467 | 7154 | 9031  | 10603 | 12345 | 14212 | 16119 |
| 805  | 2075 | 4489 | 7218 | 9219  | 10725 | 12406 | 14230 | 16177 |
| 868  | 2106 | 4553 | 7685 | 9237  | 10865 | 12409 | 14372 | 16190 |
| 889  | 2177 | 4630 | 7847 | 9279  | 10875 | 12439 | 14418 | 16541 |
| 907  | 2378 | 4985 | 7863 | 9284  | 10908 | 12557 | 14466 | 16787 |
| 1084 | 2386 | 5149 | 7936 | 9396  | 11010 | 12797 | 14500 | 17047 |
| 1187 | 2441 | 5292 | 8093 | 9663  | 11062 | 12811 | 14616 | 17143 |
| 1311 | 2576 | 5400 | 8112 | 9684  | 11183 | 12895 | 14718 | 17202 |
| 1320 | 2809 | 5419 | 8164 | 9817  | 11212 | 12950 | 14731 | 17207 |
| 1361 | 3155 | 5715 | 8305 | 9872  | 11494 | 12958 | 15082 | 17437 |
| 1371 | 3396 | 5868 | 8375 | 9909  | 11583 | 13005 | 15228 | 17593 |
| 1385 | 3407 | 5905 | 8434 | 9987  | 11615 | 13101 | 15296 | 17681 |
| 1434 | 3423 | 5914 | 8442 | 10225 | 11635 | 13131 | 15304 | 17731 |
| 1508 | 3471 | 6162 | 8606 | 10247 | 11643 | 13329 | 15395 | 17835 |
| 1529 | 3630 | 6450 | 8612 | 10273 | 11679 | 13531 | 15471 | 17841 |
| 1564 | 3746 | 6586 | 8672 | 10310 | 11875 | 13536 | 15633 | 18016 |
| 1571 | 4043 | 6588 | 8810 | 10325 | 12133 | 13693 | 15714 |       |

Le paiement des obligations remboursables se fera, contre remise du titre et à partir du 5 mars prochain, à Lille, à la Caisse du Receveur municipal, rue d'Inkermann, 8.

Les obligations sorties ne produiront plus d'intérêt à partir du jour fixé pour leur remboursement.

---

**Voirie.** — Vente de terrain d'alignement.

DU 24 FÉVRIER 1892

Vente par la ville de Lille, à M. Bernardin Covolo, rentier, et Mme Joséphine Pollet, son épouse, demeurant à Lille, de 63 mètres carrés 40 centièmes carrés de terrain sis à Lille (section de Wazemmes), rue des Postes, à retrancher de la voie publique pour être réunis à l'immeuble formant le n° 92 de la dite rue, moyennant le prix de 1,585 francs.

Enregistré le 27 février 1892, folio 75, cases 2 et 3.

Transcrit le 21 mars 1892. Vol. 2804, n° 143.

N° 303 du répertoire.

---

**Baux.** — Prise en bail de maisons.

DU 24 FÉVRIER 1892

Bail à la ville de Lille, par M<sup>me</sup> Eugénie-Louise-Séraphine Groulois, veuve de M. Edmond Descamps, propriétaire à Lille, pour trois, six ou neuf ans à partir du 1<sup>er</sup> avril 1892, de la maison sise à Lille, rue des Fossés-Neufs, n° 49, moyennant un loyer annuel de 800 francs. (Logement d'une directrice d'école maternelle).

Enregistré le 4 avril 1892, folio 85, case 5.

N° 304 du répertoire.

---

DU 2 FÉVRIER 1892

Bail pour neuf ans, qui ont pris cours le 1<sup>er</sup> avril 1891, par M. Charles Dumon, négociant, demeurant à Lille, à la ville de Lille, de la maison sise en cette ville (section de Canteleu) route de Dunkerque, n° 131, et un hangar y contigu, destiné à l'établissement d'un poste de pompiers, moyennant un loyer annuel de 360 francs.

Enregistré le 19 février 1892, folio 73, case 6.

N° 145 du répertoire.

---

**Adjudication.** — Fourniture de charbons gras.

DU 26 FÉVRIER 1892

Convention entre la Compagnie houillère de Liévin et la Ville pour la fourniture de 700 tonnes de charbon gras nécessaire aux divers établissements municipaux, moyennant le prix de 21 fr. 90 la tonne.

Enregistré le 7 mars 1892, folio 77, case 5.

N° 305 du répertoire.

---

### **Cours publics municipaux :**

#### **a. — Faculté des Lettres de Lille**

Ces cours s'ouvriront le lundi 8 février 1892, à la Faculté des Lettres, place Philippe-Lebon.

#### **GÉOGRAPHIE INDUSTRIELLE ET COMMERCIALE**

(Ouverture le 8 février)

Lundi, à 5 h. 1/2 du soir (Grand Amphithéâtre)

M. Cons : *Les récentes découvertes en Afrique.*



LITTÉRATURE GRECQUE

(Ouverture le 22 février)

Lundi, à 8 h. 1/2 du soir (Grand Amphithéâtre)

M. Allègre : *La vie privée en Grèce au V<sup>m</sup>e et au IV<sup>m</sup>e siècle avant Jésus-Christ.*

PÉDAGOGIE

(Ouverture le 9 février)

Mardi, à 8 h. 1/2 du soir (Grand Amphithéâtre)

M. Penjon : *Questions contemporaines de morale.*

LITTÉRATURE LATINE

(Ouverture le 12 février)

Vendredi, à 5 h. 1/2 du soir (Salle F)

M. Thomas : *La Comédie à Rome.*

Lille, le 4 février 1892.

Vu et approuvé :

*Le Recteur de l'Académie, Président*

*Le Secrétaire de la Faculté,*

*du Conseil général des Facultés,*

J. PELTIER.

*Le Doyen de la Faculté,*

Ch. BAYET,

L. MOY.

Correspondant de l'Institut.

---

b. — **Faculté de Droit de Lille**

Ces cours s'ouvriront le lundi 14 mars 1892, à la Faculté de Droit, place Philippe-Lebon.

LÉGISLATION INDUSTRIELLE

(Ouverture le 14 mars)

Lundi, à huit heures et demie du soir (Salle N° 1)

M. Vallas : *Brevets d'invention.*

DROIT CIVIL

(Ouverture le 18 mars)

Vendredi, à 8 h. 1/2 du soir (Salle N° 1)

M. Fèder : *De la Nationalité.*

ÉCONOMIE POLITIQUE

(Ouverture le 15 mars)

Mardi, à 8 h. 1/2 du soir (Salle N° 1)

M. Deschamps : *La Question du salaire.*

ENREGISTREMENT

(Ouverture le 15 mars)

Mardi, à 8 h. 1/2 du soir (Salle N° 2)

M. Mouchet : *De l'enregistrement dans ses rapports avec le Droit civil.*

Lille, le 22 février 1892.

Vu et approuvé :

*Le Recteur de l'Académie, Président*

*Le Secrétaire de la Faculté,*

*du Conseil général des Facultés,*

PROVANSAL.

*Le Doyen de la Faculté,* Ch. BAYET,

DRUMEL. Correspondant de l'Institut.

---

---

**Conservatoire de Musique.**

**a. — Nomination de M. Bruggeman, professeur**

Suivant arrêté préfectoral du 22 février 1892, M. Bruggeman est nommé professeur de piano au Conservatoire de Lille, en remplacement de M. Lefebvre-Muller, décédé.

---

---

Par arrêté municipal en date du 9 février 1892, ont été nommés membres du jury des examens et concours du Conservatoire de musique, pour les classes de cuivre, MM. Charles Montigny, professeur de cornet à piston de l'École nationale de musique de Roubaix, et Victor Dubouchet, professeur de musique à Lille.

---

---

### **Musées :**

#### **a. — Nomination d'un gardien-chef honoraire**

Par arrêté municipal en date du 27 février 1892, M. Willaert, Edmond, ancien gardien-chef des Musées, a été nommé gardien-chef honoraire.

---

---

#### **b. — Céramique : Nomination d'un Membre de la Commission**

Par arrêté municipal en date du 18 février 1892, M. Ghesquier, Désiré-Auguste, architecte, a été nommé membre de la commission administrative du Musée céramique.

---

---

### **Sapeurs-Pompiers. — Corps d'officiers. Nominations**

Par décret des 18 et 24 février 1892, sont maintenus officiers du bataillon des Sapeurs-Pompiers de Lille.

MM. Druetz, Victor, commandant.

Croquez, Louis, capitaine adjudant-major.

Contamine, Albert, capitaine ingénieur.

André, Julien, capitaine d'habillement.

Olivier, Victor, chirurgien aide-major.

Castelain, Fernand, chirurgien sous-aide major.

Verhaeghe, Oscar, chirurgien sous-aide major.  
De Blonde, Henri, »  
Boutry, Anatole, »  
Cochet, Georges, »  
Chotin, Léopold, »  
Herland, Alphonse, capitaine 2<sup>e</sup> compagnie.  
Druez, Eugène, lieutenant »  
Delattre, Edouard, capitaine 3<sup>e</sup> compagnie.  
Lesage, Georges, lieutenant »  
Lainé, Fructule, capitaine 4<sup>e</sup> compagnie.  
Bonnet, Jules, lieutenant »  
Bourelle, Edmond, lieutenant chef de musique.

---

### **Société des Courses.** — Autorisations

Le Ministre de l'Agriculture,

Vu la loi du 2 juin 1891 ayant pour objet de régler l'autorisation et le fonctionnement des courses de chevaux,

Vu le décret du 7 juillet suivant,

Vu les statuts de la Société des Courses de Lille (Nord),

Vu la demande faite par la dite société,

Vu l'avis du préfet,

Vu l'avis du conseil supérieur des haras,

Arrête :

La Société des Courses de Lille est autorisée, conformément aux prescriptions de la loi du 2 juin 1891, et du décret du 7 juillet suivant susvisés, à ouvrir son hippodrome.

Fait à Paris, le 19 février 1892.

*Le Ministre de l'Agriculture,*

Signé : JULES DEVELLE.

---



Le Ministre de l'Agriculture,

Vu la loi du 2 juin 1891 ayant pour objet de régler l'autorisation et le fonctionnement des courses de chevaux ;

Vu le décret du 7 juillet suivant,

Vu la demande de la Société des Courses de Lille (Nord) et les pièces à l'appui,

Vu l'avis du Préfet,

Vu l'avis du Conseil supérieur des Haras,

Vu l'arrêté ministériel de ce jour qui a autorisé la dite société à ouvrir son Hippodrome,

Arrête :

Article premier

La Société des courses de Lille est autorisée à organiser, sous sa responsabilité, le pari mutuel sur son Hippodrome, aux dates indiquées ci-dessous :

- 1° Lundi 18 avril 1892
- 2° Jeudi 26 mai —
- 3° Dimanche 26 juin —
- 4° Dimanche 2 octobre —

Article 2

Il sera prélevé sur la masse des sommes engagées au pari mutuel et avant tout autre prélèvement :

2 0/0 en faveur des œuvres de bienfaisance.

1 0/0 en faveur de l'élevage.

7 0/0 pour les frais d'organisation.

Le montant des prélèvements opérés en faveur des œuvres de bienfaisance et de l'élevage sera versé, dans un délai de huit jours, à la caisse du Trésorier payeur général ou du Receveur des finances de l'arrondissement, par les soins du Président de la Société qui devra remettre à l'appui des versements un bordereau spécial certifié exact par lui et visé par le Préfet.

Article 3

Il sera adressé directement au Ministère de l'Agriculture (cabinet du Ministre), *dans les quatre jours* qui suivront chaque réunion de courses, un compte-rendu des opérations du pari mutuel, établi en double exemplaire et conforme au modèle adopté par l'Administration.

Deux autres exemplaires seront transmis au Préfet du département pour les besoins de sa comptabilité.

Article 4

Aucun changement ne pourra être apporté dans le nombre et la date des journées de courses sans autorisation ministérielle.

Article 5

Il devra également être donné avis, le cas échéant, de la non-utilisation de la présente autorisation.

Article 6

Le Préfet du Nord est chargé de l'exécution du présent arrêté.  
Fait à Paris, le 19 février 1892.

*Le Ministre de l'Agriculture,*

Signé : Jules DEVELLE.

---

---

**Police de la voie publique. -- Circulation des Masques**

Nous, Maire de la ville de Lille,

Vu la loi du 5 avril 1884, art. 94 et 97 :

Arrêtons :

Article 1<sup>er</sup>. — La circulation des masques est interdite après les bals du Mardi-Gras.

En conséquence, et dès le lendemain mercredi, à huit heures du matin, il est formellement défendu à tout individu masqué ou travesti, de parcourir la voie publique, de faire usage de tambours ou d'instruments quelconques, et de se livrer à des cris ou à des chants rappelant les licences du Carnaval.

Cette interdiction ne s'applique pas toutefois au dimanche de la Mi-Carême, pendant lequel la circulation des masques et les bals masqués sont autorisés dans les conditions ci-dessus.

Art. 2. — Pendant le Carnaval et le jour de la Mi-Carême, le stationnement des voitures de masques est autorisé sur la voie publique, sauf dans les parties occupées par les lignes de tramways et dans une zone d'un mètre en dehors de ces lignes. De deux à six heures du soir, les cars ne circuleront qu'au pas des chevaux sur tout le parcours compris entre le Théâtre et la rue de l'Hôpital-Militaire.

Art. 3. — M. le Commissaire central de police est chargé de l'exécution du présent arrêté.

Hôtel-de-Ville, le 20 février 1892.

*Le Maire de Lille,*  
GÉRY LEGRAND.

---

Extrait du Règlement de Police de la voie publique, du 17 décembre 1873 :

Art. 165. — Il est défendu à toutes personnes travesties ou masquées :

1° De porter aucune arme, de quelque nature que ce soit, ou aucun objet en tenant lieu, tels que bâtons, cannes, fouets, etc. ;

2° De parcourir les rues et d'entrer dans les lieux publics revêtu de costumes portant atteinte à l'ordre public ou blessant la décence et les mœurs ;

3° D'employer pour se déguiser aucun uniforme, aucun insigne appartenant aux administrations publiques, à l'armée ou aux cultes ;

4° D'insulter les passants ou d'entrer sans autorisation dans les boutiques, magasins ou habitations ;

5° De promener, brûler ou exécuter des mannequins dans les rues et places publiques.

Art. 166. — Les personnes masquées ou travesties, qui se promènent à cheval ou en voiture, sur les voies publiques, ne peuvent aller qu'au pas.

Art. 167. — Tout individu masqué ou travesti, sommé par un agent de l'autorité de le suivre au bureau de police, est tenu de déférer à l'instant à cet ordre.

## ÉTAT-CIVIL :

### a. — Statistique sanitaire du mois de Février 1892 :

Fournie au Ministère du Commerce et de l'Industrie, en exécution de la Circulaire ministérielle du 25 Novembre 1886.

POPULATION : 200,325 habitants. — MARIAGES : 157. — DIVORCES : 7.

|                                         | LÉGITIMES |         | ILLÉGITIMES |         | TOTAL    |         |       |
|-----------------------------------------|-----------|---------|-------------|---------|----------|---------|-------|
|                                         | Masculin  | Féminin | Masculin    | Féminin | Masculin | Féminin | TOTAL |
| Naissances d'enfants vivants .....      | 215       | 206     | 55          | 64      | 270      | 270     | 540   |
| Enfants mis en nourrice dans la commune | »         | »       | »           | »       | »        | »       | »     |
| — hors la commune                       | »         | »       | »           | »       | »        | »       | »     |
| Mort-nés .....                          | 21        | 3       | 6           | 1       | 27       | 4       | 31    |

### DÉCÈS SURVENUS SUR LE TERRITOIRE (*Mort-nés non compris*).

| Nos d'ordre | CAUSES DE DÉCÈS                              | Moins   | de 1        | de 20       | de 40       | de 60             | TOTAL |
|-------------|----------------------------------------------|---------|-------------|-------------|-------------|-------------------|-------|
|             |                                              | de 1 an | a<br>19 ans | a<br>39 ans | a<br>59 ans | ans<br>et au-delà |       |
| 1           | Fièvre typhoïde ou muqueuse.....             | »       | »           | »           | »           | »                 | »     |
| 2           | Variole.....                                 | 3       | 8           | 4           | 2           | »                 | 17    |
| 3           | Rougeole.....                                | »       | 5           | »           | »           | »                 | 5     |
| 4           | Scarlatine.....                              | »       | 3           | »           | »           | »                 | 3     |
| 5           | Coqueluche.....                              | 1       | 6           | »           | »           | »                 | 7     |
| 6           | Diphthérie, — Croup, — Angine couenneuse     | 2       | 14          | »           | »           | »                 | 16    |
| 7           | Choléra asiatique.....                       | »       | »           | »           | »           | »                 | »     |
| 8           | Phtisie pulmonaire.....                      | »       | 8           | 36          | 19          | 2                 | 65    |
| 9           | Autres tuberculoses.....                     | »       | 5           | 1           | »           | »                 | 6     |
| 10          | Tumeurs.....                                 | »       | »           | »           | 13          | 7                 | 20    |
| 11          | Méningite simple.....                        | 5       | 19          | »           | 2           | 2                 | 28    |
| 12          | Congestion et hémorrhagie cérébrales.....    | »       | »           | »           | 8           | 6                 | 14    |
| 13          | Paralyse sans cause indiquée.....            | »       | »           | »           | »           | »                 | »     |
| 14          | Ramollissement cérébral.....                 | »       | »           | »           | 1           | 5                 | 6     |
| 15          | Maladies organiques du cœur.....             | »       | 1           | »           | 3           | 5                 | 9     |
| 16          | Bronchite aiguë.....                         | 11      | 8           | 1           | »           | 8                 | 28    |
| 17          | » chronique.....                             | »       | 1           | 1           | 3           | 20                | 25    |
| 18          | Pneumonie, — Broncho pneumonie.....          | 10      | 10          | 9           | 19          | 35                | 83    |
| 19          | Diarrhée gastro-entérite.....                | 38      | 6           | »           | »           | »                 | 44    |
| 20          | Fièvre et péritonite puerpérales.....        | »       | »           | 5           | 1           | »                 | 6     |
| 21          | Autres affections puerpérales.....           | »       | »           | »           | »           | »                 | »     |
| 22          | Débilité congénitale et vice de conformation | 20      | »           | »           | »           | »                 | 20    |
| 23          | Sénilité.....                                | »       | »           | »           | »           | 13                | 13    |
| 24          | Suicides.....                                | »       | 2           | 1           | 1           | 2                 | 6     |
| 25          | Autres morts violentes.....                  | »       | »           | 3           | 1           | 1                 | 5     |
| 26          | Autres causes de mort.....                   | 18      | 13          | 12          | 13          | 35                | 91    |
| 27          | Causes restées inconnues.....                | »       | »           | »           | »           | »                 | »     |
|             | Total des décès.....                         | 108     | 109         | 73          | 86          | 141               | 517   |

Vu :

*Le Maire de Lille,*

**GÉRY LEGRAND**



b. — **Nomination d'officiers**

Les fonctions d'officier d'État-Civil ont été déléguées :

Le 15 février à M. Basquin, adjoint.

Le 17 février à M. Gavelle, adjoint.

Les 18 et 24 février à M. Baggio, adjoint.

**Vu :**

*Le Maire de Lille,*

**GÉRY LEGRAND**

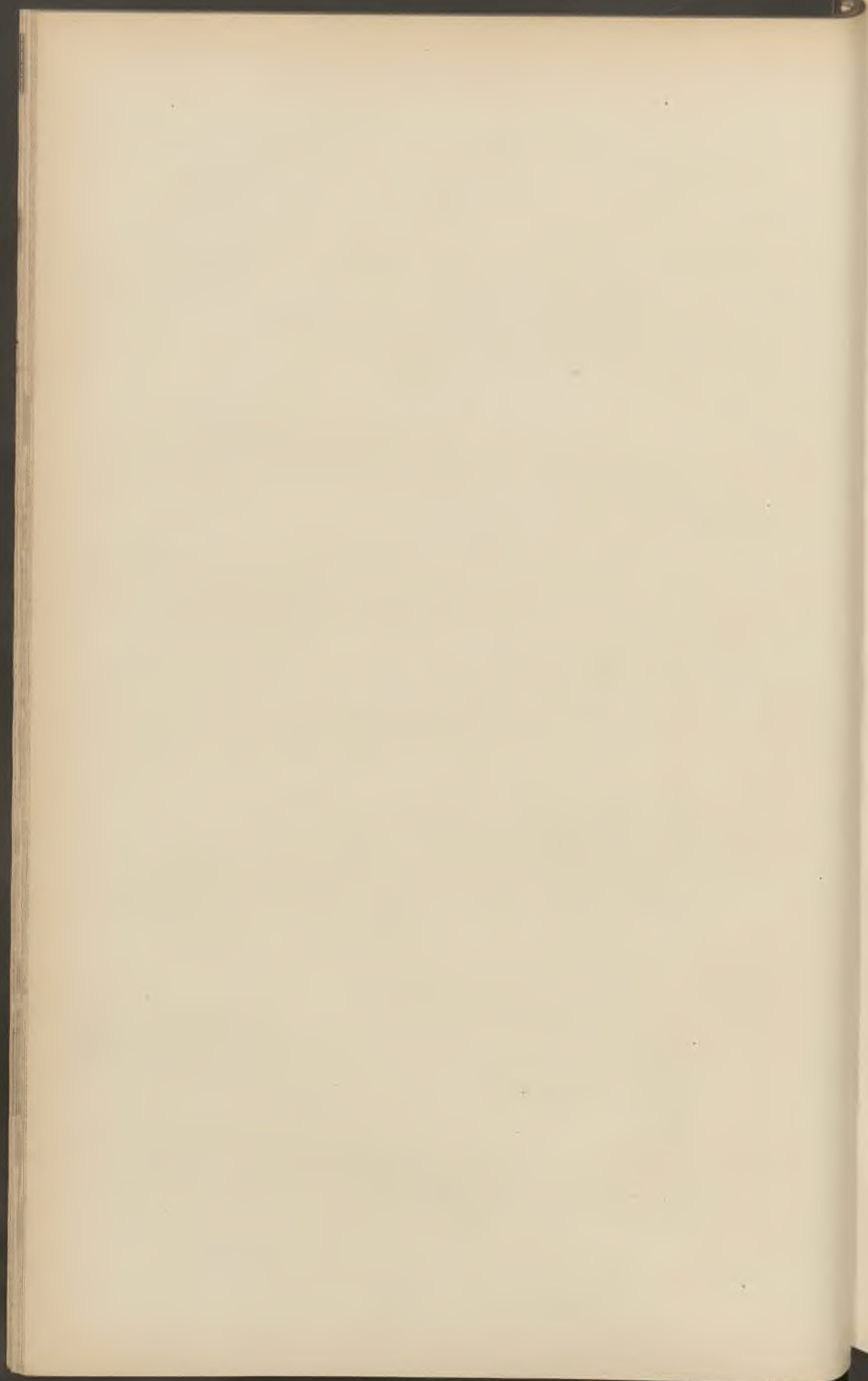

# BULLETIN ADMINISTRATIF

---

## SOMMAIRE :

### **Finances :**

- A. — Emprunt de 1860. Liste du 64<sup>e</sup> tirage . . . . . 50  
B. — Emprunt de 1877. Liste du 28<sup>e</sup> tirage . . . . . 58

**Voirie :** Vente de terrains d'alignement rue Meurein . . . . . 59

**Baux :** Prise en bail de terrains pour dépôts de fumiers . . . . . 60

### **Adjudications :**

- A. — Entretien des chemins vicinaux . . . . . 60  
B. — Location des cases aux cuirs à l'Abattoir . . . . . 61  
C. — Fourniture du matériel d'entretien des Ecoles . . . . . 67  
D. — Entretien des chaussées et promenades . . . . . 72

**Police de la voie publique :** Interruption de circulation  
Porte d'Eau de la Haute-Deûle . . . . . 72

**Palais des Beaux-Arts :** Inauguration . . . . . 73

**Halles et Marchés :** Nomination d'un inspecteur honoraire. . . . . 74

### **Etat-Civil :**

- A. — Délégations d'Officiers d'Etat-Civil . . . . . 74  
B. — Statistique sanitaire du mois de Mars . . . . . 75
-

## Finances :

### a. — Emprunt de 1860. Liste du 64<sup>e</sup> tirage.

1<sup>er</sup> MARS 1892

Liste des 2,921 numéros sortis pour le remboursement des 175,000 obligations

#### NUMÉROS PRIMÉS PAR ORDRE DE SORTIE :

Remboursable par **25,000** francs : 64981.

Remboursable par **10,000** francs : 78661.

Remboursables par **1,000** francs : 112697, 35289, 63801, 117402, 12163, 103721 77658.

Remboursables par **500** francs : 166941, 153214, 118650, 6261, 80710, 129431, 105324, 161992, 12351, 9180.

Remboursables par **400** francs : 174367, 110956, 152517, 36715, 33505, 11641, 100432, 114537, 82632, 130566, 96940, 146949, 151674, 106522, 9622.

Remboursables par **200** francs : 60265, 9669, 169538, 166475, 127796, 54145, 173811, 90982, 100660, 148592, 155132, 144281, 96345, 167864, 173540, 27678, 29752, 85170, 139588, 126701.

Les autres obligations sorties sont remboursables à **100** francs, moins l'impôt.

Liste générale, par ordre numérique, des 2,921 numéros extraits de la roue :

*Les numéros primés sont reproduits et indiqués par un astérisque \*.*

|      |      |      |      |      |      |        |      |        |
|------|------|------|------|------|------|--------|------|--------|
| 37   | 1101 | 1941 | 3345 | 4225 | 5350 | 6261 * | 7499 | 8477   |
| 155  | 1115 | 1987 | 3347 | 4266 | 5381 | 6265   | 7500 | 8541   |
| 260  | 1128 | 2097 | 3409 | 4373 | 5433 | 6270   | 7508 | 8596   |
| 328  | 1132 | 2102 | 3434 | 4403 | 5505 | 6278   | 7510 | 8624   |
| 333  | 1136 | 2158 | 3450 | 4457 | 5542 | 6327   | 7545 | 8630   |
| 406  | 1161 | 2219 | 3457 | 4566 | 5549 | 6348   | 7546 | 8679   |
| 435  | 1196 | 2315 | 3503 | 4574 | 5576 | 6469   | 7551 | 8758   |
| 547  | 1199 | 2467 | 3585 | 4768 | 5586 | 6514   | 7570 | 8766   |
| 585  | 1230 | 2473 | 3592 | 4818 | 5591 | 6549   | 7794 | 8837   |
| 603  | 1354 | 2525 | 3667 | 4852 | 5676 | 6666   | 7809 | 8840   |
| 617  | 1411 | 2597 | 3725 | 4856 | 5713 | 6784   | 7815 | 8941   |
| 670  | 1419 | 2618 | 3797 | 4921 | 5837 | 6887   | 7857 | 9107   |
| 724  | 1430 | 2760 | 3885 | 4947 | 5896 | 6947   | 7891 | 9180 * |
| 770  | 1640 | 3017 | 3890 | 4969 | 5900 | 6975   | 8035 | 9254   |
| 806  | 1702 | 3069 | 3967 | 4997 | 5925 | 7066   | 8122 | 9283   |
| 834  | 1704 | 3096 | 3969 | 5238 | 5953 | 7218   | 8171 | 9349   |
| 838  | 1743 | 3106 | 3995 | 5251 | 6003 | 7261   | 8288 | 9351 / |
| 930  | 1842 | 3257 | 4163 | 5267 | 6071 | 7312   | 8354 | 9486   |
| 1075 | 1858 | 3278 | 4183 | 5297 | 6081 | 7390   | 8388 | 9519   |
|      |      |      |      |      |      | 7457   |      |        |



|        |       |       |       |       |       |        |        |
|--------|-------|-------|-------|-------|-------|--------|--------|
| 9527   | 12462 | 15520 | 18294 | 21402 | 24587 | 27039  | 29697  |
| 9607   | 12470 | 15564 | 18361 | 21443 | 24651 | 27074  | 29737  |
| 9622*  | 12553 | 15600 | 18467 | 21497 | 24693 | 27148  | 29752* |
| 9669*  | 12636 | 15608 | 18571 | 21501 | 24730 | 27210  | 29886  |
| 9804   | 12664 | 15668 | 18576 | 21505 | 24796 | 7248   | 29948  |
| 9823   | 12707 | 15670 | 18697 | 21515 | 24931 | 27262  | 29966  |
| 9891   | 12764 | 15761 | 18873 | 21524 | 24931 | 27314  | 30037  |
| 9939   | 12767 | 15870 | 18953 | 21550 | 25040 | 27465  | 30219  |
| 10047  | 12785 | 16008 | 18982 | 21613 | 25099 | 27501  | 30240  |
| 10139  | 12803 | 16057 | 19043 | 21631 | 25150 | 27518  | 30252  |
| 10346  | 12861 | 16117 | 19148 | 21638 | 25171 | 27526  | 30312  |
| 10349  | 13057 | 16136 | 19152 | 21692 | 25233 | 27566  | 30428  |
| 10561  | 13090 | 16187 | 19158 | 21796 | 25304 | 27678* | 30519  |
| 10686  | 13103 | 16208 | 19256 | 21820 | 25322 | 27680  | 30531  |
| 10692  | 13213 | 16218 | 19297 | 21837 | 25329 | 27841  | 30544  |
| 10787  | 13271 | 16249 | 19341 | 21869 | 25367 | 27862  | 30665  |
| 10823  | 1 298 | 16254 | 19377 | 21948 | 25368 | 27910  | 30689  |
| 10880  | 13299 | 16322 | 19392 | 22005 | 25423 | 27911  | 30690  |
| 11016  | 13326 | 16595 | 19425 | 22190 | 25447 | 28006  | 30718  |
| 11155  | 13333 | 16608 | 19479 | 22259 | 25495 | 28030  | 30719  |
| 11179  | 13366 | 16728 | 19514 | 22283 | 25527 | 28039  | 30755  |
| 11198  | 13449 | 16757 | 19556 | 22399 | 25559 | 28042  | 30769  |
| 11259  | 13643 | 16820 | 19568 | 22433 | 25567 | 28077  | 30809  |
| 11285  | 13793 | 16912 | 19759 | 22447 | 25580 | 28111  | 30970  |
| 11322  | 13844 | 16945 | 19878 | 22454 | 25666 | 28154  | 31004  |
| 11351  | 13987 | 17003 | 19911 | 22502 | 25741 | 28286  | 31044  |
| 11407  | 14036 | 17037 | 20031 | 22586 | 25854 | 28291  | 31050  |
| 11441  | 14243 | 17111 | 20106 | 22651 | 25903 | 28473  | 31057  |
| 11502  | 14247 | 17161 | 20115 | 22829 | 25933 | 28517  | 31106  |
| 11636  | 14274 | 17205 | 20169 | 22912 | 26031 | 28610  | 31113  |
| 11641* | 14366 | 17232 | 20184 | 23144 | 26087 | 28640  | 31229  |
| 11747  | 14412 | 17260 | 20234 | 23149 | 26125 | 28743  | 31237  |
| 11818  | 14598 | 17278 | 20276 | 23307 | 26132 | 28814  | 31353  |
| 11836  | 14738 | 17304 | 20502 | 23342 | 26162 | 28859  | 31358  |
| 11838  | 14771 | 17415 | 20635 | 23465 | 26434 | 28934  | 31412  |
| 12007  | 14819 | 17416 | 20668 | 23485 | 26488 | 29021  | 31432  |
| 12031  | 14828 | 17422 | 20674 | 23633 | 26525 | 29063  | 31461  |
| 12051  | 14842 | 17546 | 20703 | 23642 | 26582 | 29192  | 31594  |
| 12091  | 14992 | 17558 | 20762 | 23770 | 26633 | 29231  | 31656  |
| 12159  | 15006 | 17634 | 20788 | 23866 | 26680 | 29333  | 31695  |
| 12163* | 15013 | 17664 | 20877 | 23892 | 26814 | 29435  | 31762  |
| 12177  | 15079 | 17689 | 20884 | 23897 | 26815 | 29462  | 31764  |
| 12182  | 15144 | 17717 | 20895 | 23939 | 26867 | 29532  | 31816  |
| 12202  | 15214 | 17801 | 20896 | 24129 | 26907 | 29533  | 31962  |
| 12228  | 15285 | 17948 | 20902 | 24200 | 26955 | 29564  | 31972  |
| 12326  | 15298 | 17977 | 21209 | 24291 | 26969 | 29606  | 31990  |
| 12351* | 15329 | 18049 | 21243 | 24468 | 26982 | 29642  | 32177  |
| 12403  | 15390 | 18073 | 21323 | 24502 | 27024 | 29583  | 32195  |
| 12416  | 15493 | 18210 | 21366 | 24522 | 27029 | 29693  | 32262  |

|        |        |       |       |       |       |       |        |
|--------|--------|-------|-------|-------|-------|-------|--------|
| 32405  | 35623  | 38713 | 41269 | 44078 | 47138 | 50518 | 53420  |
| 32561  | 35628  | 38745 | 41325 | 44241 | 47399 | 50549 | 53479  |
| 32731  | 35800  | 38835 | 41329 | 44258 | 47499 | 50799 | 53491  |
| 32745  | 35934  | 38836 | 41397 | 44264 | 47541 | 50862 | 53512  |
| 32808  | 35957  | 38867 | 41470 | 44282 | 47544 | 50880 | 53544  |
| 32946  | 36038  | 38884 | 41533 | 44357 | 47592 | 51026 | 53611  |
| 32989  | 36055  | 38944 | 41571 | 44406 | 47691 | 51054 | 53654  |
| 33215  | 36060  | 39126 | 41647 | 44413 | 47695 | 51140 | 53675  |
| 33264  | 36091  | 39292 | 41749 | 44440 | 47784 | 51188 | 53690  |
| 33266  | 36275  | 39319 | 41818 | 44487 | 47833 | 51309 | 53829  |
| 33496  | 36288  | 39364 | 41943 | 44635 | 48000 | 51319 | 53850  |
| 33505* | 36399  | 39384 | 41972 | 44642 | 48192 | 51349 | 53886  |
| 33512  | 36476  | 39438 | 42021 | 44644 | 48276 | 51390 | 53891  |
| 33541  | 36531  | 39507 | 42167 | 44671 | 48299 | 51441 | 54006  |
| 33547  | 36536  | 39577 | 42189 | 44723 | 48366 | 51476 | 54009  |
| 33645  | 36580  | 39579 | 42274 | 44866 | 48416 | 51487 | 54145* |
| 33648  | 36627  | 39592 | 42284 | 44938 | 48506 | 51592 | 54203  |
| 33688  | 36636  | 39603 | 42331 | 44941 | 48538 | 51604 | 54258  |
| 33748  | 36700  | 39703 | 42487 | 45028 | 48596 | 51623 | 54322  |
| 33842  | 36713  | 39717 | 42499 | 45063 | 48614 | 51691 | 54333  |
| 33959  | 36715* | 39720 | 42524 | 45282 | 48642 | 51761 | 54420  |
| 34001  | 36800  | 39768 | 42567 | 45358 | 48780 | 51797 | 54461  |
| 34052  | 36801  | 39849 | 42667 | 45438 | 48807 | 51881 | 54512  |
| 34062  | 37018  | 40083 | 42711 | 45442 | 48819 | 51885 | 54566  |
| 34096  | 37110  | 40085 | 42741 | 45448 | 48820 | 51923 | 54688  |
| 34242  | 37129  | 40173 | 42896 | 45485 | 48979 | 52070 | 54777  |
| 34251  | 37150  | 40180 | 42990 | 45494 | 49043 | 52071 | 54784  |
| 34342  | 37352  | 40203 | 43042 | 45639 | 49137 | 52223 | 54856  |
| 34347  | 37393  | 40225 | 43148 | 45774 | 49142 | 52396 | 54882  |
| 34410  | 37425  | 40283 | 43208 | 45999 | 49169 | 52401 | 54927  |
| 34498  | 37702  | 40315 | 43217 | 46078 | 49179 | 52421 | 55097  |
| 34582  | 37761  | 40350 | 43235 | 46224 | 49255 | 52532 | 55156  |
| 34607  | 37827  | 40394 | 43272 | 46312 | 49385 | 52568 | 55157  |
| 34672  | 37840  | 40482 | 43332 | 46362 | 49406 | 52631 | 55317  |
| 34683  | 37865  | 40573 | 43344 | 46413 | 49544 | 52659 | 55327  |
| 34693  | 37934  | 40638 | 43426 | 46579 | 49560 | 52783 | 55520  |
| 34727  | 38076  | 40668 | 43438 | 46598 | 49636 | 52809 | 55554  |
| 34729  | 38130  | 40737 | 43477 | 46611 | 49674 | 52853 | 55678  |
| 34880  | 38149  | 40774 | 43501 | 46628 | 49683 | 52854 | 55899  |
| 34933  | 38185  | 40789 | 43629 | 46705 | 49735 | 52924 | 56008  |
| 35015  | 38222  | 40795 | 43673 | 46734 | 49753 | 52982 | 56057  |
| 35047  | 38237  | 40797 | 43712 | 46744 | 49776 | 52966 | 56102  |
| 35059  | 38293  | 40879 | 43875 | 46745 | 49781 | 53036 | 56137  |
| 35075  | 38349  | 40927 | 43877 | 46975 | 49999 | 53053 | 56170  |
| 35242  | 38565  | 41019 | 43880 | 47006 | 50021 | 53160 | 56202  |
| 35289* | 38628  | 41063 | 43921 | 47053 | 50189 | 53163 | 56276  |
| 35321  | 38648  | 41104 | 43956 | 47082 | 50249 | 53180 | 56435  |
| 35370  | 38653  | 41182 | 43963 | 47112 | 50462 | 53277 | 56470  |
| 35377  | 38706  | 41202 | 44028 | 47121 | 50500 | 53355 | 56509  |

|       |        |        |       |       |       |        |        |
|-------|--------|--------|-------|-------|-------|--------|--------|
| 56515 | 59500  | 63020  | 65918 | 68512 | 71317 | 74662  | 78124  |
| 56644 | 59632  | 63040  | 65990 | 68532 | 71341 | 74759  | 78156  |
| 56650 | 59691  | 63084  | 66027 | 68798 | 71399 | 74804  | 78157  |
| 56656 | 59734  | 63087  | 66109 | 68859 | 71562 | 74811  | 78415  |
| 56971 | 59820  | 63123  | 66173 | 68927 | 71598 | 74866  | 78449  |
| 56983 | 59833  | 63130  | 66227 | 68951 | 71653 | 74912  | 78523  |
| 57073 | 59867  | 63157  | 66422 | 69075 | 71681 | 74930  | 78538  |
| 57131 | 59911  | 63188  | 66537 | 69079 | 71702 | 74981  | 78625  |
| 57163 | 59956  | 63370  | 66585 | 69138 | 71735 | 75027  | 78661* |
| 57191 | 60212  | 63561  | 66655 | 69187 | 71824 | 75056  | 78755  |
| 57264 | 60265* | 63640  | 66722 | 69243 | 71858 | 75344  | 78776  |
| 57280 | 60411  | 63801* | 66834 | 69337 | 71874 | 75410  | 78801  |
| 57311 | 60541  | 63843  | 66851 | 69342 | 71976 | 75415  | 78802  |
| 57456 | 60587  | 63860  | 67044 | 69353 | 72042 | 75506  | 78817  |
| 57540 | 60625  | 63962  | 67047 | 69398 | 72251 | 75511  | 78822  |
| 57561 | 60664  | 64095  | 67062 | 69485 | 72561 | 75523  | 78843  |
| 57563 | 60728  | 64117  | 67068 | 69602 | 72580 | 75536  | 78862  |
| 57568 | 60788  | 64171  | 67094 | 69700 | 72600 | 75554  | 79120  |
| 57585 | 60811  | 64181  | 67108 | 69730 | 72642 | 75580  | 79274  |
| 57682 | 60983  | 64227  | 67176 | 69923 | 72669 | 75583  | 79302  |
| 57734 | 60999  | 64233  | 67214 | 70026 | 72852 | 75620  | 79307  |
| 57902 | 61057  | 64242  | 67277 | 70050 | 72948 | 75777  | 79346  |
| 57952 | 61091  | 64295  | 67414 | 70058 | 72963 | 76106  | 79402  |
| 58023 | 61175  | 64324  | 67520 | 70084 | 73059 | 76244  | 79443  |
| 58115 | 61340  | 64333  | 67525 | 70123 | 73117 | 76303  | 79511  |
| 58324 | 61471  | 64347  | 67528 | 70280 | 73255 | 76445  | 79602  |
| 58346 | 61712  | 64378  | 67571 | 70333 | 73299 | 76524  | 79717  |
| 58383 | 61774  | 64476  | 67572 | 70386 | 73320 | 76758  | 79812  |
| 58429 | 61776  | 64713  | 6781  | 70502 | 73347 | 76816  | 79818  |
| 58508 | 61900  | 64852  | 67738 | 70538 | 73604 | 76877  | 79902  |
| 58513 | 61981  | 64883  | 67770 | 70554 | 73627 | 76894  | 80045  |
| 58532 | 62017  | 64901  | 67828 | 70607 | 73723 | 76961  | 80174  |
| 58548 | 62182  | 64925  | 67845 | 70676 | 73766 | 76979  | 80176  |
| 58634 | 62203  | 64934  | 67868 | 70747 | 73790 | 77186  | 80182  |
| 58647 | 62441  | 64981* | 67906 | 70751 | 73793 | 77224  | 80266  |
| 58650 | 62490  | 65023  | 68023 | 70797 | 73835 | 77299  | 80345  |
| 58666 | 62548  | 65078  | 68032 | 70803 | 73972 | 77365  | 80357  |
| 58701 | 62564  | 65152  | 68045 | 70815 | 74035 | 77390  | 80582  |
| 58783 | 62606  | 65166  | 68051 | 70828 | 74150 | 77483  | 80631  |
| 58867 | 62696  | 65212  | 68068 | 70867 | 74249 | 77526  | 80665  |
| 58869 | 62743  | 65222  | 68079 | 70883 | 74266 | 77538  | 80708  |
| 58903 | 62777  | 65223  | 68088 | 70895 | 74374 | 77628  | 80710* |
| 59055 | 62785  | 65282  | 68125 | 71083 | 74393 | 77643  | 80740  |
| 59056 | 62807  | 65417  | 68203 | 71098 | 74507 | 77658* | 80874  |
| 59139 | 62865  | 65559  | 68242 | 71102 | 74527 | 77686  | 80913  |
| 59283 | 62868  | 65604  | 68251 | 71107 | 74550 | 77734  | 80922  |
| 59325 | 62943  | 65613  | 68259 | 71123 | 74559 | 77774  | 81003  |
| 59480 | 62983  | 65680  | 68310 | 71177 | 74650 | 78096  | 81107  |
| 59485 | 63014  | 65760  | 68329 | 71260 |       | 78116  | 81110  |



|        |        |       |        |       |        |         |         |
|--------|--------|-------|--------|-------|--------|---------|---------|
| 81263  | 84420  | 87212 | 90306  | 93051 | 95660  | 98803   | 101411  |
| 81318  | 84519  | 87342 | 90334  | 93065 | 95667  | 98860   | 101518  |
| 81362  | 84594  | 87355 | 90366  | 93393 | 95853  | 98887   | 101581  |
| 81363  | 84599  | 87383 | 90438  | 93433 | 95864  | 98971   | 101634  |
| 81401  | 84666  | 87427 | 90513  | 93663 | 95888  | 99046   | 101686  |
| 81456  | 84669  | 87450 | 90537  | 93678 | 95922  | 99127   | 101882  |
| 81524  | 84838  | 87515 | 90565  | 93698 | 95957  | 99140   | 102017  |
| 81547  | 84851  | 87589 | 90603  | 93720 | 96001  | 99149   | 102025  |
| 81600  | 84869  | 87659 | 90640  | 93727 | 96151  | 99249   | 102122  |
| 81611  | 84881  | 87725 | 90679  | 93732 | 96173  | 99292   | 102188  |
| 81662  | 84888  | 87773 | 90702  | 93749 | 96345* | 99298   | 102197  |
| 81819  | 85031  | 87856 | 90758  | 93762 | 96347  | 99434   | 102281  |
| 81963  | 85044  | 87880 | 90828  | 93785 | 96468  | 99489   | 102289  |
| 81969  | 85054  | 88012 | 90901  | 93801 | 96497  | 99526   | 102318  |
| 82052  | 85092  | 88131 | 90982* | 93828 | 96605  | 99569   | 102355  |
| 82183  | 85115  | 88346 | 90998  | 93950 | 96673  | 99653   | 102401  |
| 82307  | 85134  | 88366 | 91036  | 93983 | 96749  | 99663   | 102446  |
| 82363  | 85170* | 88409 | 91164  | 94052 | 96835  | 99975   | 102451  |
| 82384  | 85182  | 88410 | 91229  | 94138 | 96863  | 100127  | 102592  |
| 82468  | 85212  | 88419 | 91260  | 94321 | 96897  | 100180  | 102661  |
| 82543  | 85218  | 88521 | 91330  | 94339 | 96940* | 100196  | 102678  |
| 82554  | 85328  | 88579 | 91346  | 94426 | 96952  | 100248  | 102729  |
| 82632* | 85396  | 88621 | 91500  | 94479 | 96963  | 100335  | 102754  |
| 82678  | 85781  | 88640 | 91506  | 94491 | 96995  | 100339  | 102768  |
| 82812  | 85823  | 88645 | 91538  | 94522 | 97097  | 100344  | 102769  |
| 82981  | 85888  | 88817 | 91599  | 94590 | 97294  | 100380  | 102937  |
| 83125  | 85906  | 88861 | 91664  | 94602 | 97324  | 100432* | 102984  |
| 83202  | 85973  | 88863 | 91790  | 94664 | 97416  | 100589  | 103012  |
| 83228  | 86060  | 89040 | 91852  | 94680 | 97492  | 100614  | 103013  |
| 83273  | 86090  | 89154 | 91900  | 94682 | 97518  | 100633  | 103028  |
| 83335  | 86100  | 89222 | 91908  | 94701 | 97633  | 100660* | 103172  |
| 83351  | 86199  | 89258 | 91923  | 94818 | 97725  | 100670  | 103209  |
| 83371  | 86257  | 89265 | 91963  | 94857 | 97783  | 100688  | 103231  |
| 83393  | 86308  | 89347 | 92039  | 94861 | 97789  | 100706  | 103314  |
| 83703  | 86311  | 89372 | 92056  | 94894 | 97832  | 100786  | 103403  |
| 83755  | 86328  | 89437 | 92144  | 94903 | 97909  | 100790  | 103459  |
| 83877  | 86417  | 89491 | 92226  | 95119 | 97934  | 100842  | 103496  |
| 83878  | 86421  | 89552 | 92283  | 95137 | 98045  | 100860  | 103505  |
| 83896  | 86503  | 89562 | 92292  | 95161 | 98060  | 100870  | 103562  |
| 83959  | 86555  | 89687 | 92401  | 95185 | 98091  | 100880  | 103721* |
| 83969  | 86653  | 89752 | 92459  | 95220 | 98100  | 100902  | 103858  |
| 84011  | 86676  | 89769 | 92501  | 95223 | 98172  | 101005  | 104083  |
| 84025  | 86790  | 90003 | 92634  | 95437 | 98257  | 101048  | 104148  |
| 84035  | 86801  | 90149 | 92642  | 95443 | 98395  | 101107  | 104249  |
| 84039  | 86909  | 90153 | 92822  | 95570 | 98467  | 101159  | 104263  |
| 84054  | 86978  | 90173 | 92835  | 95575 | 98515  | 101174  | 104351  |
| 84160  | 87025  | 90204 | 92889  | 95610 | 98518  | 101229  | 104400  |
| 84201  | 87108  | 90225 | 92965  | 95625 | 98590  | 101331  | 104568  |
| 84379  | 87182  | 90298 | 93030  | 95648 | 98788  | 101332  | 104596  |



|         |        |         |         |         |        |        |         |
|---------|--------|---------|---------|---------|--------|--------|---------|
| 104633  | 107190 | 110643  | 113627  | 116433  | 119788 | 121939 | 124777  |
| 104638  | 107212 | 110705  | 113646  | 116456  | 119826 | 121959 | 124799  |
| 104657  | 107235 | 110777  | 113726  | 116518  | 119830 | 121961 | 124899  |
| 104728  | 107287 | 110785  | 113782  | 116576  | 119847 | 121974 | 125001  |
| 104754  | 107288 | 110807  | 113787  | 116610  | 119854 | 122011 | 125404  |
| 104847  | 107322 | 118810  | 113909  | 116626  | 119878 | 122078 | 125423  |
| 104874  | 107409 | 110956* | 113928  | 116650  | 119993 | 122208 | 125498  |
| 104912  | 107500 | 110997  | 113986  | 116741  | 120039 | 122214 | 125568  |
| 104924  | 107501 | 111145  | 113999  | 117054  | 120057 | 122224 | 125602  |
| 104988  | 107503 | 111165  | 114042  | 117195  | 120101 | 122382 | 125630  |
| 104990  | 107527 | 111181  | 114053  | 117233  | 120138 | 122385 | 125662  |
| 104999  | 107643 | 111219  | 114156  | 117275  | 120232 | 122403 | 125715  |
| 105002  | 107863 | 111531  | 114158  | 117283  | 120261 | 122453 | 125908  |
| 105037  | 107902 | 111585  | 114206  | 117292  | 120276 | 122531 | 125947  |
| 105099  | 107968 | 111626  | 114235  | 117402* | 120281 | 122589 | 125994  |
| 105253  | 108009 | 111635  | 114305  | 117410  | 120283 | 122687 | 126025  |
| 105256  | 108067 | 111644  | 114447  | 117415  | 120324 | 122712 | 126029  |
| 105283  | 108113 | 111661  | 114462  | 117551  | 120621 | 122916 | 126034  |
| 105324* | 108118 | 111664  | 114521  | 117648  | 120635 | 122999 | 126062  |
| 105330  | 108292 | 111902  | 114537* | 117721  | 120667 | 123047 | 126250  |
| 105376  | 108327 | 111969  | 114640  | 117823  | 120780 | 123088 | 126277  |
| 105518  | 108329 | 111976  | 114652  | 117846  | 120951 | 123137 | 126342  |
| 105571  | 108347 | 111993  | 114699  | 117933  | 120971 | 123153 | 126360  |
| 105610  | 108427 | 112023  | 114800  | 117948  | 120983 | 123181 | 126388  |
| 105625  | 108459 | 112064  | 114842  | 117972  | 121012 | 123198 | 126462  |
| 105747  | 108538 | 112171  | 114844  | 117999  | 121074 | 123206 | 126493  |
| 105752  | 108612 | 112245  | 114873  | 118038  | 121095 | 123319 | 126538  |
| 105890  | 108849 | 112261  | 114932  | 118044  | 121097 | 123374 | 126621  |
| 105909  | 108939 | 112341  | 115035  | 118131  | 121103 | 123495 | 126625  |
| 105986  | 109005 | 112369  | 115052  | 118185  | 121105 | 123648 | 126695  |
| 106003  | 109033 | 112592  | 115141  | 118188  | 121106 | 123654 | 126701* |
| 106038  | 109036 | 112635  | 115178  | 118202  | 121155 | 123665 | 127050  |
| 106059  | 109183 | 112697* | 115240  | 118240  | 121158 | 123886 | 127167  |
| 106183  | 109194 | 112758  | 115322  | 118650* | 121164 | 123919 | 127248  |
| 106279  | 109227 | 112793  | 115338  | 118729  | 121311 | 123988 | 127365  |
| 106454  | 109305 | 112804  | 115348  | 118818  | 121344 | 124064 | 127479  |
| 106522* | 109524 | 112829  | 115427  | 118930  | 121347 | 124099 | 127485  |
| 106566  | 109555 | 112865  | 115451  | 118974  | 121367 | 124114 | 127573  |
| 106637  | 109563 | 113040  | 115631  | 119026  | 121395 | 124136 | 127626  |
| 106666  | 109577 | 113079  | 115688  | 119142  | 121478 | 124152 | 127670  |
| 106761  | 109585 | 113250  | 115857  | 119185  | 121524 | 124156 | 127692  |
| 106823  | 109639 | 113301  | 115948  | 119205  | 121573 | 124332 | 127764  |
| 106923  | 109843 | 113337  | 116033  | 119236  | 121591 | 124391 | 127793  |
| 106952  | 109848 | 113374  | 116064  | 119295  | 121594 | 124476 | 127796* |
| 106968  | 109996 | 113377  | 116142  | 119324  | 121622 | 124543 | 127914  |
| 106990  | 110183 | 113440  | 116144  | 119436  | 121658 | 124539 | 127958  |
| 107091  | 110214 | 113472  | 116197  | 119579  | 121826 | 124595 | 128039  |
| 107092  | 110234 | 113556  | 116275  | 119594  | 121857 | 124759 | 128200  |
| 107103  | 110238 | 113581  | 116336  | 119682  | 121899 | 124765 | 128314  |
| 107138  |        |         |         |         |        |        |         |





|         |        |         |        |         |         |        |         |
|---------|--------|---------|--------|---------|---------|--------|---------|
| 152763  | 156027 | 159529  | 162469 | 165714  | 168144  | 170670 | 172860  |
| 152821  | 156043 | 159589  | 162476 | 165738  | 168195  | 170708 | 172861  |
| 152891  | 156071 | 159591  | 162767 | 165758  | 168198  | 170719 | 172941  |
| 152985  | 156231 | 159703  | 162779 | 165969  | 168237  | 170741 | 173061  |
| 153029  | 156237 | 159725  | 162862 | 166004  | 168248  | 170950 | 173119  |
| 153072  | 156262 | 159791  | 162846 | 166095  | 168272  | 171013 | 173149  |
| 153127  | 156274 | 159923  | 162954 | 166161  | 168299  | 171054 | 173153  |
| 153214* | 156313 | 159933  | 162973 | 166188  | 168382  | 171099 | 173165  |
| 153233  | 156327 | 159950  | 162996 | 166224  | 168484  | 171112 | 173214  |
| 153315  | 156333 | 159960  | 163229 | 166313  | 168541  | 171198 | 173220  |
| 153318  | 156407 | 160003  | 163268 | 166341  | 168558  | 171282 | 173251  |
| 153337  | 156563 | 160053  | 163321 | 166392  | 168583  | 171362 | 173351  |
| 153355  | 156595 | 160098  | 163388 | 166475* | 168604  | 171398 | 173376  |
| 153443  | 156744 | 160103  | 163421 | 166476  | 168688  | 171460 | 173442  |
| 153448  | 156780 | 160167  | 163435 | 166509  | 168752  | 171573 | 173540* |
| 153501  | 156876 | 160290  | 163520 | 166530  | 168897  | 171628 | 173554  |
| 153546  | 156911 | 160314  | 163550 | 166541  | 168905  | 171651 | 173715  |
| 153620  | 156998 | 160439  | 163621 | 166576  | 168943  | 171653 | 173735  |
| 153653  | 157015 | 160470  | 163633 | 166668  | 168951  | 171657 | 173793  |
| 154078  | 157184 | 160552  | 163634 | 166669  | 168956  | 171659 | 173811* |
| 154142  | 157215 | 160559  | 163645 | 166694  | 168960  | 171676 | 173834  |
| 154276  | 157220 | 160629  | 163856 | 166734  | 169018  | 171736 | 173855  |
| 154583  | 157254 | 160633  | 163922 | 166941* | 169036  | 171741 | 173892  |
| 154588  | 157437 | 160638  | 163951 | 167116  | 169123  | 171801 | 173915  |
| 154606  | 157487 | 160664  | 164025 | 167187  | 169260  | 171823 | 173985  |
| 154678  | 157950 | 160666  | 164080 | 167200  | 169280  | 171905 | 174018  |
| 154714  | 157971 | 160708  | 164100 | 167203  | 169343  | 171920 | 174024  |
| 154725  | 158049 | 160724  | 164212 | 167297  | 169435  | 171923 | 174040  |
| 154726  | 158176 | 160825  | 164321 | 167379  | 169525  | 172016 | 174141  |
| 154948  | 158201 | 160841  | 164341 | 167410  | 169538* | 172063 | 174219  |
| 155128  | 158222 | 160971  | 164437 | 167426  | 169569  | 172083 | 174223  |
| 155132* | 158402 | 161052  | 164625 | 167453  | 169599  | 172098 | 174252  |
| 155179  | 158422 | 161197  | 164635 | 167462  | 169611  | 172107 | 174273  |
| 155183  | 158452 | 161390  | 164748 | 167547  | 169686  | 172233 | 174340  |
| 155234  | 158481 | 161403  | 164793 | 167597  | 169787  | 172252 | 174367* |
| 155414  | 158692 | 161434  | 164863 | 167784  | 169817  | 172290 | 174372  |
| 155446  | 158697 | 161479  | 164997 | 167809  | 169846  | 172302 | 174437  |
| 155452  | 158842 | 161556  | 165015 | 167814  | 169934  | 172631 | 174461  |
| 155586  | 158846 | 161610  | 165174 | 167818  | 169972  | 172651 | 174556  |
| 155642  | 158951 | 161617  | 165217 | 167827  | 170040  | 172653 | 174574  |
| 155769  | 158963 | 161626  | 165271 | 167864* | 170212  | 172696 | 174583  |
| 155776  | 159162 | 161853  | 165322 | 167885  | 170264  | 172702 | 174674  |
| 155832  | 159168 | 161875  | 165401 | 167901  | 170291  | 172715 | 174681  |
| 155846  | 159174 | 161992* | 165408 | 167973  | 170299  | 172726 | 174696  |
| 155875  | 159192 | 162069  | 165551 | 167994  | 170387  | 172742 | 174720  |
| 155896  | 159292 | 162128  | 165563 | 168028  | 170515  | 172795 | 174748  |
| 155898  | 159490 | 162151  | 165653 | 168054  | 170519  | 172805 | 174759  |
| 155903  | 159512 | 162158  | 165662 | 168071  | 170529  | 172809 | 174874  |
| 155917  | 159518 | 162314  | 165706 | 168090  | 170530  | 172815 | 174910  |
|         |        |         |        |         | 170542  | 172845 | 174928  |

Le paiement des obligations sorties se fera à partir du 1<sup>er</sup> Avril 1892 :  
à Lille, à la Caisse du Receveur municipal, rue d'Inkermann, 8 ; à Paris, chez  
MM.BERLY et C<sup>ie</sup>, banquiers, rue de la Chaussée-d'Antin, 47 ; à Bruxelles, à  
la Société générale, 3, Montagne-du-Parc.

Elles auront droit en outre à l'intérêt.

*Tableau de remboursement des obligations sorties avec lots et primes,  
par application de la loi du 21 juin 1875 :*

| OBLIGATIONS<br>SORTIES A | TAUX<br>DE L'ÉMISSION | MONTANT<br>des<br>LOTS ET PRIMES | IMPOT 4 %<br>sur les<br>LOTS ET PRIMES | NET A PAYER   |
|--------------------------|-----------------------|----------------------------------|----------------------------------------|---------------|
| 25.000 fr.               | 91 f. »               | 24.909 f. »                      | 996 fr. 36                             | 24.003 fr. 64 |
| 10.000 »                 | 91 »                  | 9.909 »                          | 396 36                                 | 9.603 64      |
| 1.000 »                  | 91 »                  | 909 »                            | 36 36                                  | 963 64        |
| 500 »                    | 91 »                  | 409 »                            | 16 36                                  | 483 64        |
| 400 »                    | 91 »                  | 309 »                            | 12 36                                  | 387 64        |
| 200 »                    | 91 »                  | 109 »                            | 4 36                                   | 195 64        |
| 100 »                    | 91 »                  | 9 »                              | » 36                                   | 99 64         |

Lille, le 1<sup>er</sup> Mars 1892.

Le Maire de Lille,  
GÉRY LEGRAND.

**b. — Emprunt de 1877. Liste du 28<sup>e</sup> tirage :**

15 MARS 1892

Liste des 125 numéros sortis et remboursables à 500 fr., moins l'impôt :

|      |      |      |      |      |      |       |       |       |       |
|------|------|------|------|------|------|-------|-------|-------|-------|
| 441  | 1533 | 3225 | 4112 | 5804 | 6626 | 9679  | 12742 | 12875 | 14258 |
| 442  | 1534 | 3226 | 4113 | 5805 | 6627 | 9680  | 12743 | 12876 | 14259 |
| 443  | 1535 | 3227 | 4114 | 5806 | 6628 | 9861  | 12744 | 12877 | 14260 |
| 444  | 1536 | 3228 | 4115 | 5807 | 6629 | 9862  | 12745 | 12878 | 15671 |
| 445  | 1537 | 3229 | 4116 | 5808 | 6630 | 9863  | 12746 | 12879 | 15672 |
| 446  | 1538 | 3230 | 4117 | 5809 | 9671 | 9864  | 12747 | 12880 | 15673 |
| 447  | 1539 | 3641 | 4118 | 5810 | 9672 | 9865  | 12748 | 14251 | 15674 |
| 448  | 1540 | 3642 | 4119 | 6621 | 9673 | 9866  | 12749 | 14252 | 15675 |
| 449  | 3221 | 3643 | 4120 | 6622 | 9674 | 9867  | 12750 | 14253 | 15676 |
| 450  | 3222 | 3644 | 5801 | 6623 | 9675 | 9868  | 12871 | 14254 | 15677 |
| 1531 | 3223 | 3645 | 5802 | 6624 | 9676 | 9869  | 12872 | 14255 | 15678 |
| 1532 | 3224 | 4111 | 5803 | 6625 | 9677 | 9870  | 12873 | 14256 | 15679 |
|      |      |      |      |      | 9678 | 12741 | 12874 | 14257 | 15680 |



Lesdites Obligations seront remboursées par 499 fr. 50, impôt sur prime déduit, conformément à l'article 4 de la loi de finances de l'exercice 1891. — Elles auront droit en outre à un semestre d'intérêt.

| OBLIGATIONS<br>sorties à | TAUX<br>de l'émission | MONTANT<br>des primes | IMPOT 4 0/0<br>sur les Primes | NET A PAYER |
|--------------------------|-----------------------|-----------------------|-------------------------------|-------------|
| 500 fr.                  | 487 fr. 50            | 12 fr. 50             | 0 fr. 50                      | 499 fr. 50  |

Le paiement des obligations sorties et des coupons d'intérêt se fera, à partir du 15 Avril 1892 : à Lille, à la Caisse du Receveur municipal, rue Inkermann, 8 ; à Paris, au siège de la Société générale pour favoriser le développement du commerce et de l'industrie en France, rue de Provence, 56 ; à sa succursale de Lille, rue Esquermoise, 24, et dans ses autres succursales.

Les obligations sorties ne produiront plus d'intérêt à partir du jour fixé pour leur remboursement.

Lille, le 15 Mars 1892.

Le Maire de Lille,  
GÉRY LEGRAND.

---

**Voirie**. — Vente de terrain d'alignement rue Meurein

Du 23 Mars 1892

Vente, par la ville de Lille, à M<sup>me</sup> Octavie-Alexandrine-Antoinette-

Joseph Schoutteten, propriétaire, veuve de M. Alphonse-Englebert-Joseph Convain, demeurant à Lille, d'une parcelle de terrain mesurant 2 mètres carrés, 46 centièmes, sis à Lille, à front de la rue Meurein, moyennant le prix de 98 francs 40 centimes.

Enregistré le 5 avril 1892, f<sup>o</sup> 86, c<sup>e</sup> 4.

Transcrit le

N<sup>o</sup> 471 du répertoire.

---

---

### **Baux. ---** Prise en bail de terrains pour dépôts de fumiers

Du 28 Mars 1892

Bail à la Ville, par les Hospices de Lille, pour 9 ans, commencés le 1<sup>er</sup> octobre 1889, d'un hectare 49 ares 16 centiares de terre à labour, situés à Lille (section des Moulins), lieu dit : « Le Moulin des Canonnières », pour servir de dépôt de fumiers de rue ; fermage annuel, 429 francs.

Enregistré le 13 avril 1892, f<sup>o</sup> 89, c<sup>e</sup> 6.

N<sup>o</sup> 472 du répertoire.

---

---

## **Adjudications**

### **a. — Entretien des Chemins vicinaux**

Du 30 Mars 1892

Adjudication au profit de M. Adolphe Ghislain, entrepreneur, demeurant à Lille, rue de Brigade, n<sup>o</sup> 20, des travaux d'entretien des chemins

vicinaux, du 1<sup>er</sup> avril 1892 au 31 décembre 1894, moyennant la somme de 12,680 fr. 64 c., rabais de 16 fr. 0/0 déduit.

Enregistré le 13 mai 1892, f<sup>o</sup> 97, c<sup>e</sup> 9.

N<sup>o</sup> 473 du répertoire.

---

**b. — Location des cases aux cuirs à l'Abattoir**

Du 21 Mars 1892

Adjudication de la location, pour trois années, à partir du 15 mars 1892, des emplacements et cases affectés aux triperies et aux dépôts des cuirs et des suifs dans le loc 1 de l'Abattoir public, à :

1<sup>o</sup> M. Auguste Grouzet, marchand tripier, demeurant à Lille, quai du Wault, n<sup>o</sup> 16, de l'emplacement aux triperies n<sup>o</sup> 1, moyennant un loyer annuel de 625 francs.

2<sup>o</sup> M. Jean-Baptiste Hennion, boucher, demeurant à Lille, rue des Etaques, n<sup>o</sup> 74, de l'emplacement aux triperies n<sup>o</sup> 2, moyennant un loyer annuel de 325 francs.

3<sup>o</sup> M<sup>me</sup> Maria Codron, veuve de M. Charles Bellengier, marchande tripière, demeurant à Lille, rue des Etaques, n<sup>o</sup> 51, de l'emplacement aux triperies n<sup>o</sup> 3, moyennant un loyer annuel de 320 francs.

4<sup>o</sup> M. Alexandre Lecroatte, marchand tripier, demeurant à Lille, rue du Magasin, n<sup>o</sup> 2, de l'emplacement aux triperies n<sup>o</sup> 4, moyennant un loyer annuel de 560 francs.

5<sup>o</sup> M. Léon Houseaux, boucher, demeurant à Lille, rue Nationale, n<sup>o</sup> 5, agissant pour le compte de M. Alfred Delmotte, marchand tripier, demeurant à Lille, rue Saint-André, n<sup>o</sup> 98, de l'emplacement aux triperies n<sup>o</sup> 5, moyennant un loyer annuel de 595 francs.

6<sup>o</sup> M. Clément Prin, marchand tripier, demeurant à Lille, rue Blanche, n<sup>o</sup> 53, de l'emplacement aux triperies n<sup>o</sup> 6, moyennant un loyer annuel de 400 francs.

7<sup>o</sup> M. Clément Bertaux, marchand tripier, demeurant à Lille, rue du Metz, n<sup>o</sup> 5, de l'emplacement aux triperies n<sup>o</sup> 7, moyennant un loyer annuel de 425 francs.

8° M. Urbain Prin, boucher, demeurant à Lille, rue Princesse, n° 38, de l'emplacement aux triperies n° 8, moyennant un loyer annuel de 225 francs.

9° M<sup>lle</sup> Louise Bellengier, marchande tripière, demeurant à Lille, rue Ovigneur, n° 12, de l'emplacement aux triperies n° 9, moyennant un loyer annuel de 230 francs.

10° M. Eugène Wantiez, employé, demeurant à Lille, rue Basse, n° 50, agissant pour le compte de M. Gustave Robert, boucher, demeurant à La Madeleine-lez-Lille, du hangar aux suifs n° 1, moyennant un loyer annuel de 165 francs.

11° M. Eugène Wantiez, employé, demeurant à Lille, rue Basse, n° 50, agissant pour le compte de M. Gustave Robert, boucher, demeurant à La Madeleine-lez-Lille, du hangar aux suifs, n° 2, moyennant un loyer annuel de 165 francs.

12° M. Emile Kamp, négociant en cuirs, demeurant à Bruxelles (Belgique), chaussée de Mons, n° 87, du hangar aux suifs n° 3, moyennant un loyer annuel de 150 francs.

13° M. Urbain Prin, boucher, demeurant à Lille, rue Princesse, n° 38, de la case aux cuirs n° 1, moyennant un loyer annuel de 15 francs.

14° M. Eugène Wantiez, employé, demeurant à Lille, rue Basse, n° 50, agissant pour le compte de M. Gustave Robert, boucher, demeurant à La Madeleine-lez-Lille, de la case aux cuirs n° 2, moyennant un loyer annuel de 15 francs.

15° M. Eugène Wantiez, employé, demeurant à Lille, rue Basse, n° 50, agissant pour le compte de M. Gustave Robert, boucher, demeurant à La Madeleine-lez-Lille, de la case aux cuirs, n° 3, moyennant un loyer annuel de 15 francs.

16° M. Emile Kamp, négociant en cuirs, demeurant à Bruxelles (Belgique), chaussée de Mons, n° 87, de la case aux cuirs n° 6, moyennant un loyer annuel de 15 francs.

17° M. Emile Kamp, négociant en cuirs, demeurant à Bruxelles (Belgique), chaussée de Mons, n° 87, de la case aux cuirs, n° 10, moyennant un loyer annuel de 15 francs.

18° M. Emile Kamp, négociant en cuirs, demeurant à Bruxelles



(Belgique), chaussée de Mons, N° 87, de la case aux cuirs n° 11, moyennant un loyer annuel de 15 francs.

Enregistré le 15 avril 1892, f° 90, c° 7 et suivantes.

N° 450 du répertoire.

---

c. — **Cahier des charges**

ABATTOIR PUBLIC

Adjudication de la location des emplacements et cases affectés aux triperies et aux dépôts des cuirs et des suifs.

CAHIER DES CHARGES

Article premier

L'adjudication a pour objet la location des emplacements et cases affectés dans le local de l'abattoir public aux triperies et aux dépôts des cuirs et des suifs.

Article 2

Elle se fera dans la forme administrative, aux enchères, à l'extinction des feux et sur les mises à prix ci-dessous fixées.

Sauf en ce qui concerne les cases aux cuirs, chaque emplacement sera adjugé séparément et le même adjudicataire n'en pourra obtenir plusieurs.

Les divers locaux faisant l'objet de la présente adjudication seront adjugés sur les mises à prix fixées ci-après :

1° *Triperies*

|                                                                            |       |
|----------------------------------------------------------------------------|-------|
| Le n° 1 occupé par M. Grouzet, mise à prix . . . . .                       | 625 » |
| Le n° 2 occupé par M. Hennion, mise à prix . . . . .                       | 325 » |
| Le n° 3 occupé par M <sup>me</sup> veuve Bellengier, mise à prix . . . . . | 320 » |
| Le n° 4 occupé par M. Lecroatte, mise à prix . . . . .                     | 560 » |
| Le n° 5 occupé par M. Delmotte, mise a prix . . . . .                      | 595 » |
| Le n° 6 occupé par M. C. Prin, mise à prix . . . . .                       | 400 » |
| Le n° 7 occupé par M. Bertaux, mise à prix . . . . .                       | 425 » |
| Le n° 8 occupé par M. U. Prin, mise à prix . . . . .                       | 225 » |
| Le n° 9 occupé par M <sup>llo</sup> L. Bellengier, mise à prix . . . . .   | 230 » |

2° *Hangars aux suifs*

|                                                             |     |   |
|-------------------------------------------------------------|-----|---|
| Le n° 1 occupé par M. Gustave Robert, mise à prix . . . . . | 165 | » |
| Le n° 2 occupé par M. Gustave Robert, mise à prix. . . . .  | 165 | » |
| Le n° 3 occupé par la Société Kamp, mise à prix . . . . .   | 150 | » |

3° *Cases aux cuirs*

|                                                              |    |   |
|--------------------------------------------------------------|----|---|
| Le n° 1 occupé par M. Lelieur, mise à prix . . . . .         | 15 | » |
| Le n° 2 occupé par M. Robert, mise à prix. . . . .           | 15 | » |
| Le n° 3 occupé par M. Robert, mise à prix. . . . .           | 15 | » |
| Le n° 4 occupé par M. Hermez, mise à prix . . . . .          | 15 | » |
| Le n° 5 occupé par M. Poulet, mise à prix. . . . .           | 15 | » |
| Le n° 6 libre d'occupation, mise à prix . . . . .            | 15 | » |
| Le n° 7 libre d'occupation, mise à prix. . . . .             | 15 | » |
| Le n° 8 occupé par M. François Alexis, mise à prix . . . . . | 15 | » |
| Le n° 9 occupé par M. Rousselle, mise à prix. . . . .        | 15 | » |
| Le n° 10 occupé par MM. Kamp frères, mise à prix . . . . .   | 15 | » |
| Le n° 11 occupé par MM. Kamp frères, mise à prix . . . . .   | 15 | » |
| Le n° 12 occupé par M. Lelieur, mise à prix . . . . .        | 15 | » |

Article 3

Elle aura lieu pour trois années à partir du quinze mars 1892. Il ne pourra alors s'opérer de tacite reconduction, quand même les adjudicataires resteraient et seraient laissés en possession desdits emplacements et cases.

Article 4

Les adjudicataires occuperont par eux-mêmes les parties louées. Ils ne pourront céder tout ou partie de leur occupation sans une autorisation expresse de l'Administration, qui se réserve, à son gré, d'accorder ou de refuser la demande.

Ils seront tenus d'entretenir et de remettre en bon état à l'expiration du bail les locaux occupés. Ils ne pourront en aucun cas y apporter des modifications sans une autorisation écrite de l'Administration, laquelle spécifiera les conditions qu'il y aurait lieu d'imposer, en cas d'acceptation de la demande.

Ils devront en outre se soumettre aux dispositions en vigueur du règlement général de l'abattoir du 29 mars 1873, approuvé par M. le Préfet du Nord le 26 avril suivant.

#### Article 5

La ville loue les locaux dans l'état où ils se trouvent. Le rez-de-chaussée des triperies est affecté comme lieu unique du travail, le grenier est laissé facultativement à la disposition du locataire pour l'utiliser comme dépôt d'ustensiles en service et pour l'extraction de l'huile de pieds d'animaux.

Dès que ces pieds sont arrivés à l'état de siccité suffisante, ils doivent être enlevés et transportés hors de l'abattoir, sous peine de le voir faire d'office à leurs frais, sans autre formalité que l'avis qui leur en sera donné par le Directeur.

Il en sera de même pour les dépôts de pieds frais qui ne seraient pas soumis immédiatement à l'extraction de l'huile, et pour toute autre matière susceptible de produire une surcharge appréciable sur le plancher ou les fermes et autres pièces de bois de la charpente.

De ce qui précède, il s'ensuit que la ville n'entend prendre aucune responsabilité en ce qui concerne la solidité des planchers ; les occupants seuls sont tenus de prendre toutes les précautions et dispositions de nature à assurer la sécurité.

#### Article 6

Les travaux de réparation dont la ville peut avoir la charge, ne pourront donner lieu de la part des occupants à aucune entrave, ni réclamation en dommages-intérêts. Il en sera de même en ce qui concerne les arrêts qui pourraient être apportés à leur travail par suite de cas de force majeure, tels que ceux qui résulteraient de réparations à faire aux conduites et appareils de la distribution d'eau.

Les occupants ont à leur charge les frais d'éclairage et l'entretien des conduites et appareils à gaz, lesquels doivent être abandonnés à la ville, en bon état de conservation à l'expiration du bail et sans indemnité.

Article 7

Il sera placé sur chaque local, par les soins de la ville et aux frais des adjudicataires, une plaque uniforme indiquant leurs nom et demeure.

Article 8

Le prix de la location est déterminé pour une année entière et payable par semestre et d'avance à la Caisse municipale de Lille, au plus tard dans la première quinzaine de chaque semestre.

Article 9

En sus du loyer stipulé en l'adjudication, et comme charge en faisant partie, les locataires sont tenus d'acquitter, autant qu'elles sont ou seront dues, sans recours ni répétition, les contributions de toute nature, ordinaires et extraordinaires, prévues ou imprévues, mises ou à mettre sur les cases et emplacements par eux occupés.

Article 10

Les adjudicataires fourniront, à la satisfaction du Receveur municipal, une caution personnelle qui s'obligera solidairement avec eux, tant au paiement du loyer stipulé et de ses accessoires, qu'à l'exécution des conditions de l'adjudication.

Article 11

En cas de retard dans les paiements, les locataires et leur caution y seront contraints par toutes les voies légales. Ils pourront en outre, si bon semble à l'Administration municipale, être déclarés déchus de leurs droits d'occupation, et seront dès lors passibles de tous dommages-intérêts.

Article 12

Les cases aux cuirs et emplacements affectés aux triperies et suifs, faisant l'objet de la présente location, ne seront ouverts, même pour les adjudicataires, qu'aux heures d'ouverture et jusqu'à la fermeture de l'abattoir, suivant les saisons.



Article 13

Les adjudicataires paieront comptant ou à première réquisition, à la Mairie (Bureau du Contentieux) les frais de timbre, d'enregistrement, affiches, annonces, expéditions et tous autres résultant de l'adjudication, lesquels sont dès à présent fixés à forfait à cinq pour cent du loyer principal.

Article 14

Les adjudicataires non domiciliés à Lille seront tenus d'y faire élection d'un domicile spécial où toutes notifications et significations leur seront valablement faites ou à défaut en l'Hôtel de la Mairie.

Article 15

L'adjudication ne sera définitive qu'autant qu'elle aura obtenu l'approbation de M. le Préfet du Nord.

Ainsi fait et dressé en l'Hôtel de la Mairie, à Lille, le 10 février 1892.

*Le Maire de Lille,*  
GÉRY LEGRAND.

Vu :

Lille, le 29 février 1892.

Pour le Préfet du Nord,

*Le Secrétaire général délégué,*

GUÉRIN.

Enregistré à Lille, le 15 avril 1892, f<sup>o</sup> 90, c<sup>o</sup> 11. Reçu 3 fr. 75 cent.

BASUYAU.

---

d. — **Fourniture du matériel d'entretien des Ecoles**

Du 17 Mars 1892

Adjudication, au profit de M. Léon Fernaux-Defrance, négociant, demeurant à Lille, rue Grande-Chaussée, n<sup>o</sup> 44, de la fourniture pendant trois années, à partir du 1<sup>er</sup> mars 1892, des objets nécessaires à l'entretien de propreté dans les écoles municipales, moyennant la somme de 18,129 fr. 38 c., rabais de 25 0/0 déduit.

Enregistré le 4 avril 1892, f<sup>o</sup> 85, c<sup>o</sup> 16.

N<sup>o</sup> 449 du répertoire.

---

**Fourniture des objets nécessaires à l'entretien de propreté  
dans les Ecoles municipales.**

CAHIER DES CHARGES

*Article premier.* — L'adjudication a pour but la fourniture des objets nécessaires à l'entretien de propreté dans les écoles municipales de Lille pendant trois années, à partir du premier mars mil huit cent quatre-vingt-douze, telle que cette fourniture se trouve détaillée en l'état et série de prix annexés au présent cahier des charges.

*Article 2.* — Cette adjudication aura lieu par voie de soumissions cachetées, écrites sur papier timbré, à tant pour cent de rabais sur l'ensemble des prix portés audit état.

*Article 3.* — Les soumissions, renfermées sous enveloppes, seront déposées à la Mairie, dans la boîte à ce destinée, avant l'heure fixée pour l'adjudication; toutes soumissions présentées après l'ouverture de cette boîte, comme celles qui contiendraient des conditions restrictives ou exceptionnelles, seront rejetées.

MODÈLE DE SOUMISSION

« Je soussigné (nom et prénoms) demeurant à..... après avoir  
» pris connaissance du cahier des charges, dressé par M. le Maire de Lille,  
» pour l'adjudication des objets nécessaires à l'entretien de propreté dans les  
» écoles municipales de Lille, pendant trois années à partir du 1<sup>er</sup> mars 1892,  
» déclare me rendre adjudicataire de cette fourniture aux conditions dudit  
» cahier des charges et moyennant un rabais de..... francs par  
» cent francs sur les prix portés à l'état ci-annexé. »

Fait à ..... le..... 1892.

*Article 4.* — Les soumissions seront ouvertes en séance publique, le jour et à l'heure fixés pour l'adjudication, et la fourniture sera adjudgée à celui des concurrents qui aura souscrit le rabais le plus considérable.

*Article 5.* — Dans le cas où plusieurs soumissionnaires feraient le même rabais, l'adjudication aura lieu sans désemparer, à l'extinction des

feux, entre ces concurrents exclusivement et sur nouveaux rabais. Faute par ces soumissionnaires de modifier leur proposition première, l'Administration se réserve la faculté de choisir parmi eux, celui qui lui conviendra le mieux ou de surseoir à l'adjudication.

*Article 6.* — L'adjudicataire sera tenu de transporter dans le local qui lui sera désigné, toutes les fournitures que l'Administration lui demandera et ce dans le délai de huit jours.

*Article 7.* — La fourniture du sable blanc sera faite directement aux écoles par les soins de l'adjudicataire, la réception aura lieu par le Directeur ou la Directrice de l'Ecole qui délivrera récépissé. Ce récépissé sera joint au relevé trimestriel de l'adjudicataire.

*Article 8.* — La réception des objets fournis par l'adjudicataire sera faite en présence de l'Inspecteur primaire ou, en son absence, par le Chef du bureau des écoles.

*Article 9.* — Les fournitures ne seront acceptées que si elles sont, sous tous les rapports, conformes aux types déposés à la Mairie, bureau des écoles. Si elles ne sont pas mises à la disposition de l'Administration dans le délai stipulé, l'adjudicataire sera passible, pour chaque jour de retard, d'une retenue d'un quart pour cent sur le prix total des objets non livrés.

*Article 10.* — Si, parmi les fournitures présentées par l'adjudicataire, ils s'en trouve qui ne réunissent pas les conditions prescrites, elles seront rigoureusement refusées et devront être remplacées immédiatement.

*Article 11.* — En cas de contestation, il sera statué par voie d'experts. Les experts seront choisis, de part et d'autre, parmi les négociants compétents que l'Administration municipale désignera. Les frais d'expertise seront à la charge de la partie qui succombera. Ils seront supportés en entier par l'adjudicataire, si une partie, si minime qu'elle soit, de la fourniture, était refusée par les experts.

*Article 12.* — Si les objets demandés n'étaient pas fournis dans les délais prescrits, ou, si ayant été refusés, ils n'étaient pas aussitôt remplacés et si ceux offerts en remplacement ne présentaient pas encore les conditions requises, l'Administration municipale aurait la faculté de se les

procurer à tous prix, où bon lui semblerait, aux risques et périls de l'adjudicataire.

*Article 13.* — Les quantités indiquées à la série des prix ne sont pas limitatives, il sera libre à l'Administration de les augmenter ou de les diminuer selon les besoins ou les circonstances.

*Article 14.* — Toutes les fournitures acceptées seront payées sur la présentation des états dressés en fin de trimestre, conformément aux instructions sur la comptabilité publique.

*Article 15.* — En garantie de l'exécution de l'entreprise, chaque soumissionnaire versera à la caisse du Receveur municipal un cautionnement provisoire de huit cents francs. Le récépissé sera joint à la soumission déposée et le remboursement en sera fait immédiatement à ceux des soumissionnaires qui ne seraient pas déclarés adjudicataires. Ce cautionnement restera définitif à l'égard de l'adjudicataire et ne lui sera remboursé qu'après l'exécution complète de son entreprise.

*Article 16.* — Les frais de timbre, affiches, annonces, droits d'enregistrement et tous autres auxquels l'adjudication donnera lieu, sont entièrement à la charge de l'adjudicataire qui en fera le versement entre les mains du Receveur municipal, soit au comptant, soit à la première réquisition.

*Article 17.* — Aucune des conditions ci-dessus ne sera réputée comminatoire, mais toutes seront d'application rigoureuse.

*Article 18.* — L'adjudication ne sera définitive qu'après avoir reçu l'approbation de l'Autorité supérieure.

Fait et dressé en l'Hôtel-de-Ville de Lille, le vingt-quatre février mil huit cent quatre-vingt-douze.

*Le Maire de Lille,*  
GÉRY LEGRAND.

Vu et approuvé :

Lille, le vingt-neuf février mil huit cent quatre-vingt-douze.

Pour le Préfet du Nord,

*Le Secrétaire Général délégué,*

GUÉRIN.

Enregistré à Lille, le quatre avril mil huit cent quatre-vingt-douze, F<sup>o</sup> 85, C<sup>o</sup> 16.  
Reçu trois francs soixante-quinze centimes.

BASUYAU.



**ETAT & SÉRIE DES PRIX**

| N <sup>o</sup> d'ordre | DÉSIGNATION DES OBJETS                     | QUANTITÉS | PRIX de L'UNITÉ |        | SOMMES  |
|------------------------|--------------------------------------------|-----------|-----------------|--------|---------|
|                        |                                            |           | FR. C.          | FR. C. |         |
| 1                      | Balai soie avec manche . . . . .           | 200       | 4.75            | 950. » |         |
| 2                      | » piazzava avec manche . . . . .           | 200       | 2.75            | 550. » |         |
| 3                      | » paille de riz avec manche . . . . .      | 400       | 1. »            | 400. » |         |
| 4                      | » en bois ou cameline. . . . .             | 1000      | 0.25            | 250. » |         |
| 5                      | Balayette soie . . . . .                   | 200       | 0.90            | 180. » |         |
| 6                      | Frottoir chiendent . . . . .               | 200       | 1.75            | 350. » |         |
| 7                      | Brosses pour poêles. . . . .               | 100       | 0.75            | 75. »  |         |
| 8                      | Lave-pot en chiendent . . . . .            | 200       | 0.25            | 50. »  |         |
| 9                      | Plumeau N <sup>o</sup> 10. . . . .         | 200       | 3.50            | 700. » |         |
| 10                     | Tête de loup avec manche. . . . .          | 50        | 4. »            | 200. » |         |
| 11                     | Peau de chamois . . . . .                  | 200       | 1.75            | 350. » |         |
| 12                     | Tapis brosse, le mètre. . . . .            | 50        | 12.50           | 625. » |         |
| 13                     | Ramasse-poussière . . . . .                | 100       | 1.50            | 150. » |         |
| 14                     | Eponge . . . . .                           | 400       | 2.25            | 900. » |         |
| 15                     | Savon noir (logé par 5 et 10 kilog.) le k. | 1000      | 0.35            | 350. » |         |
| 16                     | Potasse(cristaux) . . . . . »              | 1000      | 0.15            | 150. » |         |
| 17                     | Chlore . . . . . »                         | 100       | 0.35            | 35. »  |         |
| 18                     | Mine de plomb. . . . . »                   | 50        | 1.20            | 60. »  |         |
| 19                     | Rats de cave . . . . .                     | 200       | 0.25            | 50. »  |         |
| 20                     | Essence de thérébentine (logée) le litre . | 50        | 1.50            | 75. »  |         |
| 21                     | Wassingues double. . . . .                 | 500       | 1. »            | 500. » |         |
| 22                     | Huile à brûler (logée) le litre . . . . .  | 50        | 1. »            | 50. »  |         |
| 23                     | Seau galvanisé, tôle . . . . .             | 100       | 2. »            | 200. » |         |
| 24                     | Arrosoir tôle galvanisé. . . . .           | 100       | 3.75            | 375. » |         |
| 25                     | Lanterne avec lampion. . . . .             | 30        | 1.75            | 52.50  |         |
| 26                     | Sable blanc, l'hectolitre . . . . .        | 200       | 1.40            | 280. » |         |
| 27                     | Allumettes chimiques, le cent. . . . .     | 1000      | .10             | 100. » |         |
| 28                     | Brosse à écurer chiendent . . . . .        | 100       | .50             | 50. »  |         |
|                        |                                            |           |                 |        | 8057.50 |

e. — **Entretien des chaussées et promenades**

Du 9 Mars 1892

Adjudication au profit de M. Alfred Deman, entrepreneur, demeurant à Lille, rue Colbert, n° 5, des travaux d'entretien des chaussées et promenades publiques, à exécuter pendant les années 1892, 1893 et 1894, moyennant la somme de 62,100 francs, rabais de 31 0/0 déduit.

Enregistré le 25 mars 1892, f° 82, c° 5.

N° 386 du répertoire.

---

**Police de la voie publique.** — Interruption de la circulation : Porte d'Eau de la Haute-Deûle

Nous, Maire de la Ville de Lille,

Vu la loi du 5 avril 1834, articles 91, 94 et 97 ;

Arrêtons :

Article premier

La circulation des piétons, des chevaux et des voitures est interdite dans la traversée de la Porte d'Eau de la Haute-Deûle, pendant la durée de la démolition du portique de cette porte.

Article 2

M. le Directeur des Travaux municipaux et M. le Commissaire central de police sont chargés, chacun en ce qui le concerne, de l'exécution du présent arrêté.

Vu pour exécution d'urgence :

Lille, le 2 avril 1892.

Hôtel-de-Ville, le 26 mars 1892.

Pour le Préfet, en tournée de Révision,

*Le Maire de Lille,*

*Le Secrétaire général délégué,*

GÉRY LEGRAND.

GUÉRIN.

---

---

## Palais des Beaux-Arts

### a. — Inauguration

Le Maire de Lille informe ses concitoyens que le dimanche 6 Mars, à 10 heures du matin, aura lieu l'inauguration du Palais des Beaux-Arts.

Les Musées seront ouverts au public aussitôt après cette cérémonie.

A une heure de l'après-midi, une représentation populaire gratuite sera donnée au Théâtre municipal.

A trois heures et demie, grand Concert gratuit au Palais-Rameau par l'Association artistique des Concerts Vauban, sous la direction de M. Oscar Petit, avec le concours de M<sup>l</sup><sup>le</sup> Barety et MM. Cornubert et Degrave, artistes du Théâtre municipal.

Hôtel-de-Ville, le 3 mars 1892.

*Le Maire de Lille,*  
GÉRY LEGRAND.

---

---

### b. — Théâtre Municipal. — Représentation gratuite

Nous, Maire de la Ville de Lille,

Vu la loi du 5 avril 1884, art. 97, § 3 ;

Arrêtons :

Art. 1<sup>er</sup>. — Une représentation gratuite au Théâtre de Lille sera offerte au public le dimanche 6 mars, à une heure, à l'occasion de l'inauguration du Palais des Beaux-Arts.

Art. 2. — Les cartes d'entrée seront délivrées au contrôle, à partir de midi et demi.

Art. 3. — Cinq cents places de fauteuils d'orchestre, de parquet, de stalles de parterre, de premières loges et de galeries seront réservées aux dames.

Mille places de parterre, de deuxième, troisième et quatrième loges seront mises à la disposition des citoyens appartenant à la population lilloise.

Art. 4. — Les dames entreront les premières. Elles se rangeront sous la marquise du côté de la Bourse.

Les hommes entreront ensuite, après s'être mis en file du côté de l'hôtel du *Singe-d'Or*.

Art. 5. — Dès que les quinze cents places seront distribuées, les portes du Théâtre seront fermées, afin d'empêcher l'encombrement.

Art. 6. — M. le Commissaire central de Police est chargé de l'exécution du présent arrêté.

Hôtel-de-Ville, le 1<sup>er</sup> mars 1892.

*Le Maire de Lille,*  
GÉRY LEGRAND.

---

---

### **Halles et Marchés.** — Nomination d'un Inspecteur honoraire

Par arrêté municipal en date du 21 mars 1892, M. Vittu, médecin-vétérinaire, ex-inspecteur de la salubrité des denrées alimentaires, a été nommé inspecteur honoraire de la salubrité des denrées alimentaires.

---

---

### **État-Civil**

#### **a. — Délégations d'officier d'état-civil**

Les fonctions d'officier d'état-civil ont été déléguées :

Le 2 mars à M. Rigaut, adjoint.

Les 28, 29 et 31 mars à M. Basquin, adjoint.

Le 30 mars à M. Baggio, adjoint.

---

---



**b. — Statistique sanitaire du mois de Mars 1892**

Fournie au Ministère du Commerce et de l'Industrie, en exécution de la Circulaire ministérielle du 25 Novembre 1886.

POPULATION : 200,325 habitants. — MARIAGES : 74. — DIVORCES : 10.

|                                         | LÉGITIMES |         | ILLÉGITIMES |         | TOTAL    |         |       |
|-----------------------------------------|-----------|---------|-------------|---------|----------|---------|-------|
|                                         | Masculin  | Féminin | Masculin    | Féminin | Masculin | Féminin | TOTAL |
| Naissances d'enfants vivants .....      | 217       | 208     | 78          | 74      | 295      | 282     | 577   |
| Enfants mis en nourrice dans la commune | »         | »       | »           | »       | »        | »       | »     |
| — hors la commune                       | »         | »       | »           | »       | »        | »       | »     |
| Mort-nés .....                          | 21        | 12      | 5           | 2       | 26       | 14      | 40    |

**DÉCÈS SURVENUS SUR LE TERRITOIRE (Mort-nés non compris).**

| Nos d'ordre | CAUSES DE DÉCÈS                              | Moins   | de 1      | de 20     | de 40     | de 60          | TOTAL |
|-------------|----------------------------------------------|---------|-----------|-----------|-----------|----------------|-------|
|             |                                              | de 1 an | de 19 ans | de 39 ans | de 59 ans | ans et au-delà |       |
| 1           | Fièvre typhoïde ou muqueuse.....             | 1       | »         | »         | »         | »              | 1     |
| 2           | Variole.....                                 | 6       | 16        | 7         | »         | »              | 29    |
| 3           | Rougeole.....                                | »       | 1         | »         | »         | »              | 1     |
| 4           | Scarlatine.....                              | »       | »         | »         | »         | »              | »     |
| 5           | Coqueluche.....                              | 2       | 5         | »         | »         | »              | 7     |
| 6           | Diphthérie, — Croup, — Angine couenneuse     | »       | 14        | »         | »         | »              | 14    |
| 7           | Choléra asiatique.....                       | »       | »         | »         | »         | »              | »     |
| 8           | Phthisie pulmonaire.....                     | »       | 9         | 41        | 17        | 7              | 74    |
| 9           | Autres tuberculoses.....                     | 1       | 4         | 3         | 2         | 1              | 11    |
| 10          | Tumeurs.....                                 | »       | »         | 1         | 7         | 7              | 15    |
| 11          | Méningite simple.....                        | 8       | 15        | »         | 2         | »              | 25    |
| 12          | Congestion et hémorrhagie cérébrales.....    | »       | »         | 2         | 7         | 19             | 28    |
| 13          | Paralysie sans cause indiquée.....           | »       | »         | »         | »         | »              | »     |
| 14          | Ramollissement cérébral.....                 | »       | »         | »         | »         | 8              | 8     |
| 15          | Maladies organiques du cœur.....             | »       | »         | 2         | 7         | 16             | 25    |
| 16          | Bronchite aiguë.....                         | 12      | 11        | »         | 2         | 2              | 27    |
| 17          | » chronique.....                             | »       | »         | »         | 8         | 19             | 27    |
| 18          | Pneumonie. — Broncho pneumonie.....          | 10      | 11        | 2         | 6         | 23             | 52    |
| 19          | Diarrhée gastro-entérite.....                | 29      | 5         | »         | »         | 2              | 36    |
| 20          | Fièvre et péritonite puerpérales.....        | »       | 1         | 1         | »         | »              | 2     |
| 21          | Autres affections puerpérales.....           | »       | »         | 1         | »         | »              | 1     |
| 22          | Débilité congénitale et vice de conformation | 25      | »         | »         | »         | »              | 25    |
| 23          | Sénilité.....                                | »       | »         | »         | »         | 6              | 6     |
| 24          | Suicides.....                                | »       | 1         | 3         | 2         | 3              | 9     |
| 25          | Autres morts violentes.....                  | »       | 1         | 1         | 2         | 1              | 5     |
| 26          | Autres causes de mort.....                   | 22      | 8         | 8         | 15        | 20             | 73    |
| 27          | Causes restées inconnues.....                | »       | »         | 1         | 1         | 1              | 3     |
|             | Total des décès.....                         | 116     | 102       | 73        | 78        | 135            | 504   |

Vu :

Le Maire de Lille,

**GÉRY LEGRAND**

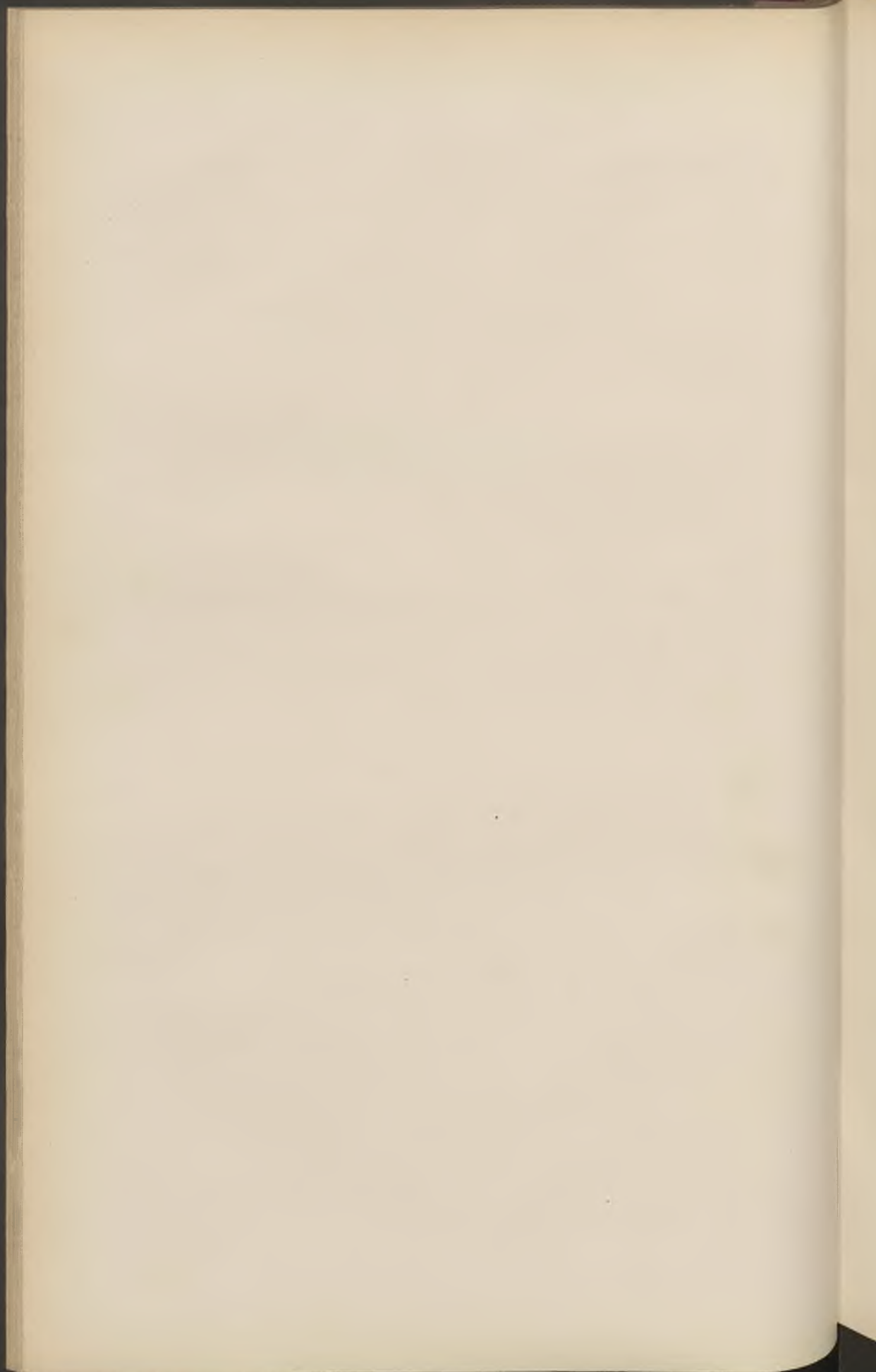

---

# BULLETIN ADMINISTRATIF

---

## SOMMAIRE :

|                                                                     |    |
|---------------------------------------------------------------------|----|
| <b>Finances</b> : Ouvertures de crédits . . . . .                   | 78 |
| <b>Voirie</b> : Vente de parcelles d'alignement . . . . .           | 80 |
| <b>Conseil des Prud'hommes</b> : État des travaux en 1891 . . . . . | 81 |
| <b>Caisse d'Épargne</b> : Statistique pour 1891 . . . . .           | 86 |
| <b>Etat-Civil</b> :                                                 |    |
| A. — Délégations d'Officiers d'Etat-Civil . . . . .                 | 91 |
| B. — Statistique sanitaire du mois d'Avril. . . . .                 | 92 |

---

---

---

**Finances. — Ouvertures de Crédits.**

**Décret du 5 Janvier 1892 ouvrant divers crédits  
sur l'année 1891.**

Enseignement primaire. — Traitements. — Crédit supplé-  
mentaire . . . . . Fr. 12.000 »

DÉCRET DU 14 JANVIER 1892

Musée d'Archéologie. — Vente Fontaine . . . . Fr. 4.000 »  
Œuvre Wicar. — Restauration de l'immeuble sis à Rome. 2.200 »  
Id. — Indemnité de voyage à deux pensionnaires 600 »  
Vérification des viandes. — Achat d'un microscope et  
accessoires . . . . . 550 »  
Cimetière de l'Est. — Traitements de gardiens. . . . 2 500 »  
Id. — Rétrocess. de la concession Hauwelle 160 »  
Timbres de la comptabilité. — Insuffisance de crédit . . 1.000 »  
Fête de l'Arbre de Noël. — Subside . . . . . 400 »  
Octrois. — Saisies et amendes. — Crédit supplémentaire . 518 97

DÉCRET DU 23 JANVIER

Eglise St-Martin d'Esquermes. — Réparation de la toiture. 1.800 »  
Temple protestant. — Réparations. . . . . 5.000 »  
Participation de la Ville dans la construction d'un pont fixe  
à Canteleu . . . . . 16.000 »  
Distribution d'eau. — Canalisation au quartier de Canteleu 2.350 »

DÉCRET DU 1<sup>er</sup> AVRIL 1892 OUVRANT DIVERS CRÉDITS

1<sup>o</sup>. — *Sur l'exercice 1891 :*

Orphelins pauvres. — Insuffisance du crédit pour 1891 . 2.352 32



2°. — *Sur l'exercice 1892 :*

|                                                                                                                               |          |
|-------------------------------------------------------------------------------------------------------------------------------|----------|
| Chauffoirs publics. — Installation et fonctionnement . . .                                                                    | 2.000 »  |
| Gratifications à trois employés de l'octroi admis à la retraite                                                               | 2.900 »  |
| Promenades et jardins publics. — Plantation d'arbres . . .                                                                    | 5.400 »  |
| Eclairage public. — Approvisionnement de candélabres . . .                                                                    | 4.000 »  |
| Secours à M <sup>me</sup> Mahé, veuve d'employé de la Mairie . . .                                                            | 200 »    |
| Expropriations pour le prolongement de la rue des Ponts-<br>de-Comines. — Honoraires de l'avocat. . . . .                     | 4.326 05 |
| Pension Henriette Delcourt. — Règlement du solde à<br>M <sup>lle</sup> Hudelo . . . . .                                       | 75 »     |
| Bataillon des Sapeurs-Pompiers. — Règlement du solde<br>de prix de la deuxième pompe à vapeur. . . . .                        | 7.756 16 |
| Ecole de la rue Fabricy. — Frais d'acte de la donation<br>Vermeulen-Dumoulin . . . . .                                        | 2.000 »  |
| Caisse des retraites des services municipaux. — Gratification<br>à M. Roger, vérificateur d'octroi, admis à la retraite . . . | 950 »    |
| Assurance du Théâtre. — Prime supplémentaire pour<br>l'année théâtrale 1891-1892. . . . .                                     | 2.170 »  |
| Enseignement supérieur et artistique. — Subsidés à divers<br>élèves pour le quatrième trimestre 1891. . . . .                 | 1.725 »  |

DÉCRET DU 26 AVRIL 1892 OUVRANT DIVERS CRÉDITS

1°. — *Sur l'exercice 1891 :*

|                                                                                                 |           |
|-------------------------------------------------------------------------------------------------|-----------|
| Commission et intérêts aux banquiers. — Frais des<br>Emprunts. — Crédit supplémentaire. . . . . | 223 15    |
| Impositions communales. — Frais de perception. — Crédit<br>supplémentaire . . . . .             | 218 46    |
| Propagation de la vaccine. — Crédit supplémentaire . . .                                        | 1.264 50  |
| Aliénés indigents. — Insuffisance de crédit. . . . .                                            | 1.016 94  |
| Droits de transmission. — Crédit supplémentaire . . . .                                         | 18.140 73 |

2°. — *Sur l'exercice 1892 :*

|                                                                                                              |        |    |
|--------------------------------------------------------------------------------------------------------------|--------|----|
| Sapeurs-Pompiers. — Transfert de l'hôtel rue Malus . . . . .                                                 | 4.332  | 21 |
| Ecoles académiques. — Crédit supplémentaire . . . . .                                                        | 1.666  | 65 |
| Sapeurs-pompiers. — Dépôt de pompes de Saint-Maurice.                                                        | 2.200  | »  |
| Compagnie Immobilière. — Garantie d'intérêts pour 1891.                                                      | 15.024 | 28 |
| Palais des Beaux-Arts. — Service des gardiens. . . . .                                                       | 1.875  | »  |
| Police. — Augmentation du personnel. . . . .                                                                 | 12.856 | 25 |
| Caisse des retraites des services municipaux. — Gratification<br>au sieur Bernard, agent de sûreté . . . . . | 500    | »  |
| Emprunt de 1884. — Frais de mise en roue . . . . .                                                           | 1 350  | »  |
| Elargissement de la rue Lottin. — Acquisition . . . . .                                                      | 30.000 | »  |
| Abattoir. — Agrandissement. — Frais d'expertise . . . . .                                                    | 488    | »  |
| Etuve à désinfection. — Règlement de frais. . . . .                                                          | 61     | 20 |
| Cimetières. — Rectification de concession . . . . .                                                          | 36     | »  |
| Assurances. — Crédit d'ordre . . . . .                                                                       | 1.544  | »  |

---

---

**Voirie.** — Parcelles d'alignement.

DU 26 AVRIL 1892

VENTE par la ville de Lille, à M<sup>me</sup> Elise Douriez, veuve de M. Henri Dufeutrel, propriétaire, demeurant à Lille, d'une parcelle de terrain de 7 mètres carrés 935 millièmes, sise à Lille, rue Nationale, au droit de la maison n° 44, moyennant le prix de 793 fr. 50.

Enregistré le 28 avril 1892, folio 93, case 16 ; transcrit le 19 mai 1892, volume 2816, n° 338 ; n° 634 du Répertoire.

---

---

## Conseil des Prud'hommes.

### Etat des Travaux pendant l'année 1891 :

#### BUREAU PARTICULIER

|                                                                                                       |       |
|-------------------------------------------------------------------------------------------------------|-------|
| Affaires restant à concilier le 1 <sup>er</sup> janvier 1890. . . . .                                 | 3     |
| Id. dont le bureau particulier a été saisi . . . . .                                                  | 1.308 |
| Id. conciliées par le bureau particulier . . . . .                                                    | 474   |
| Id. retirées par les parties avant que le bureau ait statué. . . . .                                  | 271   |
| Id. non conciliées par le bureau particulier et dont le bureau<br>général a été saisi . . . . .       | 441   |
| Id. non conciliées par le bureau particulier et dont le bureau<br>général n'a pas été saisi . . . . . | 121   |
| Id. Restant à concilier le 31 décembre 1890. . . . .                                                  | 4     |

#### BUREAU GÉNÉRAL

|                                                                   |     |
|-------------------------------------------------------------------|-----|
| Affaires restant à juger le 1 <sup>er</sup> janvier 1890. . . . . | 3   |
| Id. dont le bureau général a été saisi. . . . .                   | 441 |
| Id. retirées avant le jugement. . . . .                           | 214 |
| Id. terminées par des jugements en dernier ressort . . . . .      | 199 |
| Id. id. id. susceptibles d'appel. . . . .                         | 31  |
| Id. restant à juger le 31 décembre 1890 . . . . .                 | 0   |

#### NATURE DES AFFAIRES

|                                        |     |
|----------------------------------------|-----|
| Apprentissage . . . . .                | 0   |
| Congés . . . . .                       | 434 |
| Salaires . . . . .                     | 552 |
| Malfaçons . . . . .                    | 0   |
| Livrets d'acquets du tissage . . . . . | 0   |
| Questions diverses . . . . .           | 322 |

DÉTAIL DES CONTESTATIONS

*portées sous le titre* : QUESTIONS DIVERSES

|                                                 |    |
|-------------------------------------------------|----|
| Abandon ou absence dans l'atelier . . . . .     | 6  |
| Amendes infligées . . . . .                     | 11 |
| Application de tarifs. . . . .                  | 51 |
| Demandes de certificats. . . . .                | 5  |
| Engagements . . . . .                           | 7  |
| Etrences et pourboires . . . . .                | 0  |
| Exécutions des conventions. . . . .             | 7  |
| Expertises d'ouvrages . . . . .                 | 0  |
| Frais de voyage, déplacements. . . . .          | 3  |
| Indemnités de chômage. . . . .                  | 5  |
| Indemnités pour accidents et blessures. . . . . | 16 |
| Id. pour maladies . . . . .                     | 0  |
| Livrets chargés . . . . .                       | 0  |
| Matières retenues par un ouvrier . . . . .      | 2  |
| Matériel id. id. . . . .                        | 0  |
| Mentions sur le livret . . . . .                | 0  |
| Pertes d'outils . . . . .                       | 0  |
| Id. de temps. . . . .                           | 77 |
| Prix de façon . . . . .                         | 58 |
| Questions d'incompétence . . . . .              | 2  |
| Réclamations et retenues d'outils . . . . .     | 6  |
| Refus de travail . . . . .                      | 4  |
| Remboursement d'avances . . . . .               | 0  |
| Retenues d'effets . . . . .                     | 0  |
| Réclamations et retenues de livrets. . . . .    | 29 |
| Signatures de livrets. . . . .                  | 10 |
| Travaux en retard . . . . .                     | 0  |
| Id. non terminés . . . . .                      | 2  |
| Id. à forfait ou à la tâche. . . . .            | 0  |



|                                                    |            |
|----------------------------------------------------|------------|
| Changements dans l'exécution du travail . . . . .  | 12         |
| Id. dans les conditions du travail . . . . .       | 4          |
| Remboursement de retenues sur le salaire . . . . . | 3          |
| Retenues de certificat . . . . .                   | 1          |
| Troubles dans l'atelier . . . . .                  | 1          |
| Total . . . . .                                    | <u>322</u> |

NOMBRE DES CONTESTATIONS *par Catégories et par Professions*

*Première Catégorie*

|                                                             |     |
|-------------------------------------------------------------|-----|
| Fabricants de fils de lin et coton . . . . .                | 4   |
| Blanchisseurs de toiles, de fils, etc. . . . .              | 21  |
| Filateurs de coton . . . . .                                | 23  |
| Fabricants de tulle et bonneterie . . . . .                 | 6   |
| Filatures de lin, d'étoupes, etc. . . . .                   | 116 |
| Fabricants de toiles et tissus . . . . .                    | 152 |
| Retorderies . . . . .                                       | 14  |
| Fabricants de confections en tous genres . . . . .          | 25  |
| Peignages et carderies de lin, étoupes et déchets . . . . . | 12  |
| Teinturiers, apprêteurs et calandriers . . . . .            | 25  |
| Passementiers . . . . .                                     | 0   |
| Fabricants de chapeaux et articles de mode . . . . .        | 3   |
| Tailleurs d'habits . . . . .                                | 18  |
| Tanneurs et corroyeurs . . . . .                            | 3   |
| Fabricants de chaussures . . . . .                          | 18  |
| Emballeurs de toiles et fils . . . . .                      | 6   |

*Deuxième Catégorie*

|                                                          |    |
|----------------------------------------------------------|----|
| Constructeurs mécaniciens . . . . .                      | 60 |
| Constructeurs de charpentes en fer. . . . .              | 12 |
| Fabricants de peignes et broches pour filatures. . . . . | 3  |
| Chaudronniers en fer et en cuivre . . . . .              | 26 |

|                                                          |    |
|----------------------------------------------------------|----|
| Ferblantiers, plombiers et appareilleurs à gaz . . . . . | 13 |
| Fabricants de balances . . . . .                         | 0  |
| Quincailliers et outilleurs . . . . .                    | 5  |
| Fabricants de pompes . . . . .                           | 18 |
| Maréchaux . . . . .                                      | 10 |
| Serruriers-poêliers et en bâtiments . . . . .            | 27 |
| Fabricants de lits en fer. . . . .                       | 2  |
| Fondeurs en fer et en cuivre . . . . .                   | 34 |
| Modeleurs . . . . .                                      | 0  |
| Fabricants de clous . . . . .                            | 1  |
| Tailleurs de limes . . . . .                             | 2  |
| Constructeurs de bateaux . . . . .                       | 4  |
| Fabricants de lattes . . . . .                           | 0  |

*Troisième Catégorie*

|                                               |    |
|-----------------------------------------------|----|
| Maçons . . . . .                              | 80 |
| Terrassiers . . . . .                         | 69 |
| Foreurs de puits. . . . .                     | 2  |
| Couvreurs . . . . .                           | 3  |
| Plafonneurs et plâtriers . . . . .            | 12 |
| Peintres . . . . .                            | 72 |
| Peintres sur verre . . . . .                  | 3  |
| Tapissiers . . . . .                          | 7  |
| Marbriers . . . . .                           | 6  |
| Paveurs . . . . .                             | 9  |
| Piqueurs de grès . . . . .                    | 0  |
| Cimentiers . . . . .                          | 7  |
| Mouleurs en plâtre . . . . .                  | 2  |
| Fabricants de clôtures et jalousies . . . . . | 0  |
| Carreleurs . . . . .                          | 2  |
| Parqueteurs . . . . .                         | 1  |
| Bitumiers asphalteurs . . . . .               | 3  |
| Rocailleurs . . . . .                         | 1  |

|                                               |     |
|-----------------------------------------------|-----|
| Fabricants de briques . . . . .               | 19  |
| Vitriers et miroitiers . . . . .              | 9   |
| Doreurs et encadreur . . . . .                | 1   |
| Sculpteurs et statuaires . . . . .            | 3   |
| Charrons. . . . .                             | 6   |
| Carrossiers . . . . .                         | 1   |
| Tailleurs de pierres. . . . .                 | 2   |
| Scieries mécaniques. . . . .                  | 4   |
| Scieurs de long . . . . .                     | 0   |
| Charpentiers et menuisiers . . . . .          | 58  |
| Tourneurs en bois . . . . .                   | 2   |
| Fabricants de sièges. . . . .                 | 2   |
| » de boutons . . . . .                        | 2   |
| Raffineries de sucre. . . . .                 | 1   |
| Fabricants de produits chimiques . . . . .    | 9   |
| Typographes . . . . .                         | 117 |
| Lithographes. . . . .                         | 7   |
| Cartonniers . . . . .                         | 8   |
| Papetiers. . . . .                            | 6   |
| Brasseurs . . . . .                           | 10  |
| Fabricants d'amidon . . . . .                 | 0   |
| » de chicorée . . . . .                       | 7   |
| » de faïences et poteries . . . . .           | 4   |
| Bijoutiers et horlogers . . . . .             | 0   |
| Fabricants de cêruse et de couleurs . . . . . | 28  |
| » de meubles . . . . .                        | 15  |
| Selliers et garnisseurs . . . . .             | 2   |
| Tonneliers . . . . .                          | 5   |
| Meuniers. . . . .                             | 2   |
| Fabricants de colle . . . . .                 | 0   |
| » de savons . . . . .                         | 0   |
| Photographes . . . . .                        | 3   |

RÉCAPITULATION :

|                              |             |
|------------------------------|-------------|
| Première catégorie . . . . . | 452         |
| Deuxième catégorie. . . . .  | 217         |
| Troisième catégorie. . . . . | 639         |
| Total . . . . .              | <u>1308</u> |

---

---

**Caisse d'Épargne de Lille.** — Compte-rendu  
pour 1891.

*Résumé sommaire de la situation de la Caisse*

Le nombre des livrets qui était, au 1<sup>er</sup> janvier 1891, de 34.276, est augmenté de 3.234 livrets nouveaux, ce qui donne 37.510 livrets, desquels il faut déduire 2.810 livrets soldés; reste 34.700 livrets au 31 décembre 1891. L'augmentation est de 424 livrets.

La somme due aux déposants était, au 31 décembre 1890, de 18.491.242 fr. 43. Au 31 décembre 1891, elle s'élève à 19.365.498 fr. 29. L'augmentation en capital et intérêts capitalisés, est de 874.255 fr. 86.

Il a été employé en achats de rentes pour le compte des déposants un capital de 33.836 fr. 20.

Le compte particulier de la Caisse (fonds de dotation et de réserve) se solde par un excédent de 67.125 fr. 23; il était, au 1<sup>er</sup> janvier 1891, de 1.140.461 fr. 57; il est au 31 décembre même année, de 1.207.586 fr. 80.

Au 1<sup>er</sup> janvier 1891, le portefeuille contenait 48 inscriptions de rentes appartenant à 40 déposants. Au 31 décembre 1891, il reste en portefeuille 55 titres appartenant à 47 déposants.

Il a été ouvert, pendant l'année 1891, 50 livrets scolaires nouveaux, les versements se sont élevés à 15.164 fr. ayant donné lieu à 895 opérations faites par les écoles de Lille, celles de nos succursales et de quelques communes circonvoisines.



|                                                     |        |
|-----------------------------------------------------|--------|
| Sur toutes les opérations, la moyenne par versement |        |
| est de . . . . .                                    | 196 39 |
| Elle était en 1890, de . . . . .                    | 195 11 |
|                                                     | <hr/>  |
| En plus . . . . .                                   | 1 28   |
|                                                     | <hr/>  |
| La moyenne par remboursement est de . . . . .       | 311 12 |
| Elle était en 1890, de . . . . .                    | 324 95 |
|                                                     | <hr/>  |
| En moins. . . . .                                   | 13 83  |
|                                                     | <hr/>  |

**Mouvement des livrets**

|                                                       |       |                |
|-------------------------------------------------------|-------|----------------|
| Il existait au 1 <sup>er</sup> janvier 1891 . . . . . |       | 34.276 livrets |
| Il en a été ouvert pendant l'année. . . . . 3.134     | }     | 3.234          |
| Il en est arrivé par transfert . . . . . 100          |       |                |
|                                                       | <hr/> |                |
| Ensemble . . . . .                                    |       | 37.510 livrets |
| Il a été soldé pendant l'année . . . . .              |       | 2.810          |
|                                                       | <hr/> |                |
| Reste au 31 décembre 1891 . . . . .                   |       | 34.700 livrets |
|                                                       | <hr/> |                |

**Mouvement du numéraire**

RECETTES

|                                                                           |                                         |               |
|---------------------------------------------------------------------------|-----------------------------------------|---------------|
| Au 1 <sup>er</sup> janvier 1891, il était dû à 34.276 déposants . . . . . |                                         | 18.491.242 43 |
| 19 847 {                                                                  | 19.661 La caisse a reçu dans le         |               |
|                                                                           | cours de l'année, par                   |               |
|                                                                           | 19.661 dépôts . . . . . 3.861.253 33    | 3.940.641 52  |
|                                                                           | 100 Transferts . . . . . 78.687 19      |               |
|                                                                           | 86 Arrérages de rentes . . . . . 701 »» |               |
| Par intérêts capitalisés sur les livrets                                  |                                         |               |
| soldés . . . . . 21.285 25                                                | 645.769 »»                              |               |
| Par intérêts alloués aux déposants . . . . . 624.483 75                   |                                         |               |
|                                                                           | <hr/>                                   |               |
| Montant de la recette au 31 décembre 1891 . . . . .                       |                                         | 23.077.652 95 |

### DÉPENSES

|        |   |                                                          |              |   |              |
|--------|---|----------------------------------------------------------|--------------|---|--------------|
| 11.815 | } | 11.644 Remboursements en numéraire . . . . .             | 3.633.579 21 | } | 3.712.154 66 |
|        |   | 74 Remboursements par échéance trentenaire . . . . .     | 1.218 02     |   |              |
|        |   | 41 Remboursements par transfert. . . . .                 | 23.708 33    |   |              |
|        |   | 30 Achats de rentes d'office. . . . .                    | 19.022 50    |   |              |
|        |   | 24 Achats de rentes à la demande des déposants . . . . . | 33.836 20    |   |              |
|        |   | 2 Achats de rente pour prescription trentenaire. . . . . | 790 40       |   |              |

|                                                                        |                   |
|------------------------------------------------------------------------|-------------------|
| Solde dû, au 31 décembre 1891, à 34.700 déposants. . . . .             | 19.365.498 29     |
| Au 1 <sup>er</sup> janvier 1891, il est dû à 34 276 déposants. . . . . | 18.491 242 43     |
| L'augmentation est de. . . . .                                         | <u>874 255 86</u> |

La moyenne par versement est de . . . 196 fr. 39 cent.  
 — par remboursement de . . . 311 fr. 12 cent.

Ci-dessous se trouve le tableau récapitulatif faisant connaître par mois :  
 1<sup>o</sup> le nombre des versements et remboursements ; 2<sup>o</sup> les livrets nouveaux et ceux soldés ; 3<sup>o</sup> l'importance des versements et des remboursements.

#### OPÉRATIONS MENSUELLES DE L'ANNÉE

| MOIS                    | VERSEMENTS    |                     |                     | REMBOURSEMENTS |                   |                     |
|-------------------------|---------------|---------------------|---------------------|----------------|-------------------|---------------------|
|                         | NOMBRE        | LIVRETS<br>nouveaux | SOMMES              | NOMBRE         | LIVRETS<br>soldés | SOMMES              |
| Janvier . . . . .       | 2.031         | 307                 | 354.301 73          | 2.416          | 258               | 447.268 71          |
| Février . . . . .       | 2.382         | 354                 | 438.926 49          | 1.586          | 237               | 347.263 83          |
| Mars . . . . .          | 1.644         | 309                 | 362.903 71          | 1.131          | 261               | 321.813 16          |
| Avril . . . . .         | 2.140         | 317                 | 379.191 42          | 1.271          | 378               | 396.875 01          |
| Mai . . . . .           | 1.285         | 227                 | 297.569 15          | 735            | 228               | 212.387 57          |
| Juin . . . . .          | 1.448         | 296                 | 352.618 99          | 639            | 222               | 326.269 45          |
| Juillet . . . . .       | 1.628         | 253                 | 353.262 06          | 673            | 205               | 248.389 14          |
| Août . . . . .          | 1.727         | 315                 | 355.438 43          | 698            | 260               | 277.816 05          |
| Septembre . . . . .     | 1.256         | 198                 | 230.948 88          | 639            | 200               | 260.953 43          |
| Octobre . . . . .       | 1.537         | 207                 | 283.742 61          | 707            | 203               | 329.367 71          |
| Novembre . . . . .      | 1.414         | 255                 | 284.025 31          | 704            | 170               | 328.563 88          |
| Décembre . . . . .      | 1.355         | 196                 | 268.997 99          | 616            | 188               | 215.186 72          |
| <b>TOTAUX . . . . .</b> | <b>19.847</b> | <b>3.231</b>        | <b>3.961.926 77</b> | <b>11.815</b>  | <b>2.810</b>      | <b>3.712.154 66</b> |

### Compte particulier de la Caisse

#### FONDS DE DOTATION ET DE RÉSERVE

Au 1<sup>er</sup> janvier 1891, la caisse possédait :

|                             |              |   |              |
|-----------------------------|--------------|---|--------------|
| Fonds de dotation . . . . . | 1.083.654 03 | } | 1.140.461 57 |
| Id. de Prévoyance . . . . . | 33.258 51    |   |              |
| Id. de Réserve . . . . .    | 23.549 03    |   |              |

Elle a touché pendant l'année :

|                                                                                                                                 |           |
|---------------------------------------------------------------------------------------------------------------------------------|-----------|
| Arrérages de rentes 3 0/0 et 4 1/2 0/0                                                                                          |           |
| dont l'acquisition a coûté 393.425 61                                                                                           | 19.237 00 |
| Souscriptions, dons et legs . . . . .                                                                                           | 250 00    |
| Bonifications de la déchéance trentenaire                                                                                       | 1.218 02  |
| Différence d'intérêt entre ceux alloués<br>par la caisse des dépôts et consignations<br>et ceux capitalisés aux déposants . . . | 46.126 35 |
| Intérêts des fonds de dotation, de réserve<br>et de prévoyance . . . . .                                                        | 31.029 13 |

|                                                             |           |   |           |
|-------------------------------------------------------------|-----------|---|-----------|
| Il faut en déduire les frais généraux . . . . .             | 30.485 27 | } | 30.735 27 |
| Pension faite à M. Ducro,<br>ex-employé auxiliaire. . . . . | 250 »     |   |           |

|                 |                  |           |
|-----------------|------------------|-----------|
| Reste . . . . . | <u>67.125 23</u> | 67.125 23 |
|-----------------|------------------|-----------|

|                                                                                 |                            |
|---------------------------------------------------------------------------------|----------------------------|
| Le total des fonds de dotation, de réserve et de prévoyance<br>est de . . . . . | <u><u>1.207.586 80</u></u> |
|---------------------------------------------------------------------------------|----------------------------|

|                                                                                                   |                            |
|---------------------------------------------------------------------------------------------------|----------------------------|
| Représenté par un compte-courant à la Caisse des Dépôts<br>et Consignations s'élevant à . . . . . | 769.030 27                 |
| En caisse . . . . .                                                                               | 2.864 46                   |
| Rentes sur l'Etat 3 et 4 1/2 % . . . . .                                                          | 393.425 61                 |
| Immeuble . . . . .                                                                                | 40.000 »                   |
| Mobilier . . . . .                                                                                | 2.266 46                   |
|                                                                                                   | <u><u>1.207.586 80</u></u> |

### Division des livrets et crédits par classe de quotité

|                                                         | Livrets       | Crédits              | Moyenne<br>des crédits  |
|---------------------------------------------------------|---------------|----------------------|-------------------------|
| De 20 fr. et au-dessus . . . . .                        | 5.450         | 78 914 15            | 14 47                   |
| De 21 à 100. . . . .                                    | 6.590         | 179.210 20           | 27 19                   |
| De 101 à 200 . . . . .                                  | 5.220         | 580.802 »            | 111 26                  |
| De 201 à 500 . . . . .                                  | 5.901         | 2.002.715 15         | 322 43                  |
| De 501 à 1000 . . . . .                                 | 4.800         | 3.500.319 25         | 729 23                  |
| De 1001 à 2000. . . . .                                 | 3.415         | 6.294.702 04         | 1.843 25                |
| De 2001 et au-dessus<br>passibles de réduction. . . . . | 3.301         | 6.648.025 30         | 2.014 24                |
| De 2001 et au-dessus<br>exempts de réduction. . . . .   | 23            | 80.810 20            | 3.209 14                |
|                                                         | <u>34.700</u> | <u>19.365.498 29</u> | MOYENNE GÉNÉRALE 558 08 |

### Professions diverses

DIVISION DES LIVRETS NOUVEAUX D'APRÈS LA PROFESSION ET LE SEXE DES DÉPOSANTS

| Chefs d'établissements agricoles, industriels<br>et commerciaux . . . . . |              |        |               |
|---------------------------------------------------------------------------|--------------|--------|---------------|
|                                                                           | 282          | hommes | 131 femmes    |
| Journaliers et ouvriers agricoles . . . . .                               | 115          | »      | 127 »         |
| Ouvriers d'industrie. . . . .                                             | 401          | »      | 305 »         |
| Domestiques. . . . .                                                      | 95           | »      | 249 »         |
| Militaires et marins. . . . .                                             | 12           | »      | 1 »           |
| Employés . . . . .                                                        | 114          | »      | 44 »          |
| Professions libérales. . . . .                                            | 21           | »      | 20 »          |
| Propriétaires, rentiers et personnes sans<br>profession. . . . .          |              |        |               |
|                                                                           | 69           | »      | 229 »         |
| Mineurs n'exerçant aucune profession . . . . .                            | 431          | »      | 485 »         |
| Sociétés . . . . .                                                        | 3            | »      |               |
|                                                                           | <u>1543</u>  | »      | <u>1591</u> » |
|                                                                           | <u>3.134</u> |        |               |



**Portefeuille**

|                                                               |       |                                             |
|---------------------------------------------------------------|-------|---------------------------------------------|
| Il y avait, au 1 <sup>er</sup> janvier 1891. . . . .          | 48    | inscriptions de rentes en dépôt             |
| Achetées d'office, pendant l'année.                           | 32    | id.                                         |
| » à la demande des déposants                                  | 25    | id.                                         |
| Parvenues par transfert . . . . .                             | 1     | id.                                         |
|                                                               | <hr/> |                                             |
| Total . . . . .                                               | 106   | id.                                         |
| Retirées par les titulaires . . . . .                         | 49    | } 51                                        |
| Déposées à la Caisse des Dépôts<br>et Consignations . . . . . | 2     |                                             |
|                                                               | <hr/> |                                             |
| Restant en portefeuille au 31 décem-<br>bre 1891 . . . . .    | 55    | inscriptions<br>appartenant à 47 déposants. |

**Comptes atteints de déchéance**

PRESCRIPTION TRENTENAIRE 1860

|                                                   |                 |
|---------------------------------------------------|-----------------|
| 95 comptes s'élevant à . . . . .                  | 3.740 02        |
| 21 remboursés aux ayants-droit . . . . .          | 2.522 »         |
|                                                   | <hr/>           |
| 74 articles, reliquat acquis à la Caisse. . . . . | <u>1.218 02</u> |

**Relevé des scolaires de l'année**

Nombre de versements : 895. Livrets nouveaux : 50. Sommes versées : 15,164 ».

**Etat-Civil :**

**a. — Délégations d'officiers d'Etat-Civil.**

M. Faucher, Adjoint au Maire, a été délégué aux fonctions d'officier d'Etat-Civil les 7 et 23 avril 1892.

b. — **Statistique sanitaire du mois d'Avril**

Fournie au Ministère du Commerce et de l'Industrie, en exécution de la Circulaire ministérielle du 25 Novembre 1886.

POPULATION : 200,325 habitants. — MARIAGES : 208. — DIVORCES : 5.

|                                         | LÉGITIMES |         | ILLÉGITIMES |         | TOTAL    |         |       |
|-----------------------------------------|-----------|---------|-------------|---------|----------|---------|-------|
|                                         | Masculin  | Féminin | Masculin    | Féminin | Masculin | Féminin | TOTAL |
| Naissances d'enfants vivants .....      | 207       | 226     | 57          | 73      | 264      | 299     | 563   |
| Enfants mis en nourrice dans la commune | »         | »       | »           | »       | »        | »       | »     |
| — hors la commune                       | »         | »       | »           | »       | »        | »       | »     |
| Mort-nés .....                          | 17        | 8       | 10          | 4       | 27       | 12      | 39    |

DÉCÈS SURVENUS SUR LE TERRITOIRE (*Mort-nés non compris*).

| Nos d'ordre | CAUSES DE DÉCÈS                              |               |               |                |                |                      | TOTAL |
|-------------|----------------------------------------------|---------------|---------------|----------------|----------------|----------------------|-------|
|             |                                              | Moins de 1 an | de 1 à 19 ans | de 20 à 39 ans | de 40 à 59 ans | de 60 ans et au-delà |       |
| 1           | Fièvre typhoïde ou muqueuse.....             | »             | 2             | »              | »              | »                    | 2     |
| 2           | Variole.....                                 | 8             | 9             | 1              | 1              | »                    | 19    |
| 3           | Rougeole.....                                | »             | 1             | »              | »              | »                    | 1     |
| 4           | Scarlatine.....                              | »             | 1             | »              | »              | »                    | 1     |
| 5           | Coqueluche.....                              | 4             | 3             | »              | »              | »                    | 7     |
| 6           | Diphthérie, — Croup, — Angine couenneuse     | 2             | 12            | »              | »              | »                    | 14    |
| 7           | Choléra asiatique.....                       | »             | »             | »              | »              | »                    | »     |
| 8           | Phthisie pulmonaire.....                     | »             | 11            | 33             | 17             | 1                    | 62    |
| 9           | Autres tuberculoses.....                     | »             | 2             | 2              | »              | »                    | 4     |
| 10          | Tumeurs.....                                 | 1             | »             | 2              | 11             | 10                   | 24    |
| 11          | Méningite simple.....                        | 7             | 29            | 1              | 2              | »                    | 39    |
| 12          | Congestion et hémorrhagie cérébrales.....    | »             | »             | »              | 8              | 6                    | 14    |
| 13          | Paralyse sans cause indiquée.....            | »             | »             | »              | »              | 1                    | 1     |
| 14          | Ramollissement cérébral.....                 | »             | »             | »              | 1              | 6                    | 7     |
| 15          | Maladies organiques du cœur.....             | 1             | »             | 1              | 11             | 12                   | 25    |
| 16          | Bronchite aiguë.....                         | 12            | 7             | »              | 1              | 3                    | 23    |
| 17          | » chronique.....                             | »             | »             | »              | 4              | 15                   | 19    |
| 18          | Pneumonie. — Broncho pneumoniè.....          | 8             | 12            | 1              | 9              | 15                   | 45    |
| 19          | Diarrhée gastro-entérite.....                | 33            | 7             | »              | »              | »                    | 40    |
| 20          | Fièvre et péritonite puerpérales.....        | »             | »             | »              | »              | »                    | »     |
| 21          | Autres affections puerpérales.....           | »             | 1             | »              | »              | »                    | 1     |
| 22          | Débilité congénitale et vice de conformation | 16            | 1             | »              | »              | »                    | 17    |
| 23          | Sénilité.....                                | »             | »             | »              | »              | 9                    | 9     |
| 24          | Suicides.....                                | »             | »             | »              | 4              | 3                    | 7     |
| 25          | Autres morts violentes.....                  | »             | »             | 2              | 2              | 1                    | 5     |
| 26          | Autres causes de mort.....                   | 16            | 4             | 6              | 18             | 21                   | 65    |
| 27          | Causes restées inconnues.....                | »             | »             | »              | 1              | »                    | 1     |
|             | Total des décès.....                         | 108           | 102           | 49             | 90             | 103                  | 452   |

Vu :

Le Maire de Lille,

**GÉRY LEGRAND**

# BULLETIN ADMINISTRATIF

## SOMMAIRE :

|                                                                          | Pages |
|--------------------------------------------------------------------------|-------|
| <b>Finances</b> : Nomination de comptables spéciaux . . . . .            | 94    |
| <b>Alignements</b> : Achats et ventes de parcelles . . . . .             | 95    |
| <b>Adjudications</b> :                                                   |       |
| A. — Candélabres en fonte. . . . .                                       | 98    |
| B. — Curage des égouts . . . . .                                         | 98    |
| C. — Cessions d'entreprises. . . . .                                     | 97-98 |
| <b>Élections</b> : Révision de la liste électorale pour 1892-99. . . . . | 99    |
| <b>Élections Municipales</b> :                                           |       |
| A. — Arrêté préfectoral. . . . .                                         | 99    |
| B. — Délimitation des 21 circonscriptions . . . . .                      | 100   |
| C. — Résultats . . . . .                                                 | 104   |
| D. — Tableau d'ordre des conseillers municipaux . . . . .                | 117   |
| <b>Administration Municipale</b> :                                       |       |
| A. — Délégations de pouvoirs aux adjoints . . . . .                      | 118   |
| B. — Administration des entrepôts : M. Meurisse. . . . .                 | 119   |
| C. — Logements insalubres : M. Faucher. . . . .                          | 120   |
| <b>Police</b> : Nomination d'un Commissaire. . . . .                     | 120   |
| <b>Conservatoire</b> : Jury d'examen, nomination . . . . .               | 120   |
| <b>Cours des chauffeurs</b> : Programme pour 1892 . . . . .              | 120   |
| <b>Institut Industriel</b> : Concours pour les bourses . . . . .         | 122   |
| <b>Kermesses</b> :                                                       |       |
| A. — Du quartier Saint-Louis . . . . .                                   | 124   |
| B. — Du quartier Vauban, changement de date . . . . .                    | 124   |
| <b>Etat-Civil</b> :                                                      |       |
| A. — Statistique sanitaire du mois de Mai . . . . .                      | 125   |
| B. — Délégations d'officiers d'Etat-Civil . . . . .                      | 126   |

---

**Finances.** — Nominations de comptables spéciaux.

Nous, Maire de la Ville de Lille,

Considérant que le mode suivi jusqu'à présent pour la répartition des secours aux familles pauvres des réservistes et des territoriaux, entraîne pour les intéressés de trop nombreuses pertes de temps ;

Arrêtons :

*Art. 1<sup>er</sup>.* — M. Morel, Julien-Henri, employé au Secrétariat, est chargé du paiement des indemnités aux familles pauvres des soldats réservistes et territoriaux, pendant l'exercice 1892.

Il fera ces paiements contre émargement d'un état dressé par nous, et au moyen des fonds qui lui seront mandatés sur la Caisse municipale.

Il rendra compte de l'emploi des sommes par lui reçues, dans le mois de la clôture de chaque distribution, conformément aux règlements sur la Comptabilité publique.

*Art. 2.* — Les paiements auront lieu tous les jours non fériés, le matin, de 9 à 11 heures ; le soir, de 2 à 5 heures.

*Art. 3.* — M. le Secrétaire général de la Mairie est chargé de l'exécution du présent arrêté.

Hôtel-de-Ville, le 4 avril 1892.

*Le Maire de Lille,*  
Ad. RIGAUT, Adjoint.

---



Nous, Maire de la Ville de Lille,

Considérant que le mode suivi jusqu'à ce jour pour le paiement des primes aux vaccinateurs et des honoraires des médecins pour les différents services médicaux subventionnés par la Ville, entraîne, pour les intéressés et pour le personnel municipal, de trop nombreuses pertes de temps ;

Arrêtons :

*Art. 1<sup>er</sup>.* — M. Billet, Auguste-Louis, employé au Contentieux, est chargé, au cours de l'exercice 1892, du paiement des primes aux vaccinateurs, et des honoraires aux médecins du service médical de jour et de nuit (art. 55 et 57 du budget des dépenses).

Il fera ces paiements contre émargement d'un état dressé par nous, et au moyen de fonds qui lui seront mandatés sur la Caisse municipale.

Il rendra compte de l'emploi des sommes par lui reçues, dans le mois de clôture de chaque distribution, conformément aux règlements sur la Comptabilité publique.

*Art. 2.* — M. le Secrétaire général de la Mairie est chargé de l'exécution du présent arrêté.

Hôtel-de-Ville, le 11 mai 1892.

*Le Maire de Lille,*  
GÉRY LEGRAND.

---

### **Alignements.** — Parcelles d'alignement

DU 6 MAI 1892

CONVENTION entre la ville de Lille et : 1<sup>o</sup> M. Félix-Gustave Crombet, entrepreneur de menuiserie ; 2<sup>o</sup> M<sup>lle</sup> Pauline Crombet, propriétaire ; et 3<sup>o</sup> M<sup>lle</sup> Sidonie Crombet, propriétaire, demeurant à Lille, fixant à la somme de 1558 fr. 70, l'indemnité à payer par la Ville auxdits sieur et

demoiselles Crombet, au sujet de l'incorporation à la voie publique de 58 mètres carrés 60 centièmes de terrain frappé d'alignement, sis à Lille, rue Ratisbonne.

Enregistré le 7 mai 1892, folio 95, case 18; transcrit le 16 mai 1892, volume 2817, n° 287; n° 715 du Répertoire.

---

DU 12 MAI 1892

VENTE par la ville de Lille à M. Joseph-Antoine-Louis-Eugène-Charles-Hubert Lavrand, docteur en médecine, demeurant à Lille, d'une parcelle de terrain mesurant 129 mètres carrés 56 centièmes, sise à Lille, à front de la rue Gombert, moyennant le prix de 6478 francs.

Enregistré le 19 mai 1892, folio 99, cases 13 et 14; transcrit le 9 juin 1892, volume 2820, n° 269; n° 736 du Répertoire.

---

DU 30 MAI 1892

VENTE par la ville de Lille à MM. Charles, Désiré et Henri Jansens, négociants, demeurant à Lille, de 191 mètres 69 centièmes de terrain, sis à Lille, à front de la Place VIII, dont 141 mètres 69 centièmes pour le compte de M. Charles Jansens, et 50 mètres pour le compte de MM. Charles, Désiré et Henri Jansens, moyennant le prix de 7.667 francs 60 centimes.

Enregistré le 4 juin 1892, folio 4, cases 13 à 15; transcrit le 24 juin 1892, volume 2829, n° 436; n° 804 du Répertoire.

---

DU 19 MAI 1892

VENTE à la ville de Lille, par M. Auguste-Charles Bonte, négociant, et M<sup>me</sup> Marguerite-Marie-Eugénie Descamps, son épouse, demeurant à Lille, et autres, d'une parcelle de terrain, mesurant 66 mètres carrés 39 centièmes, sise à Lille, à front de la rue Fontenoy, moyennant le prix de 663 francs 90 centimes.

Enregistré le 20 mai 1892, folio 100, case 3 ; transcrit le 30 mai 1892, volume 2820, n° 490 ; n° 760 du Répertoire.

---

DU 21 MAI 1892

VENTE à la ville de Lille, par M. François-Xavier-Isidore Verbeke, marchand boucher, et M<sup>me</sup> Flore-Marie Leclercq, son épouse, demeurant à Lille, d'une parcelle de terrain de 115 mètres carrés de surface, faisant partie du fonds d'un immeuble sis à Lille, rue Colbert, n° 181, et nécessaire à la réalisation de l'alignement de la rue de Boulogne, moyennant le prix de 6,000 francs.

Enregistré le 23 mai 1892, folio 100, case 17 ; transcrit le 30 mai 1892, volume 2820, n° 260 ; n° 761 du Répertoire.

---

### **Adjudications. — Marchés**

DU 14 MAI 1892

SOUSSION par M. Jean-Baptiste Dhennin, entrepreneur à Lille, se substituant aux lieu et place de M. Désiré Dathis, dans son entreprise des travaux de menuiserie et de quincaillerie (4<sup>me</sup> lot), à exécuter au groupe scolaire du Sud.

Enregistré le 19 mai 1892, folio 99, case 10 ; n° 737 du Répertoire.

---

DU 14 MAI 1892

SOUSSION par M. Jean-Baptiste Dhennin, entrepreneur à Lille, se substituant aux lieu et place de M. Lachasse-Barat, dans son entreprise des travaux de gros œuvre (1<sup>er</sup> lot), à exécuter au groupe scolaire du Sud.

Enregistré le 19 mai 1892, folio 99, case 9 ; n° 738 du Répertoire.

---

DU 21 MAI 1892

SOUSSION par M. René Baudon, constructeur à Lille, pour la fourniture de candélabres ordinaires de divers modèles et de même poids que ceux employés par la Ville, jusqu'à concurrence de la valeur totale de 4,000 francs.

Enregistré le 8 juin 1892, folio 5, case 10 ; n° 762 du Répertoire.

---

DU 25 MAI 1892

ADJUDICATION au profit de M. Frédéric Prévot, entrepreneur, demeurant à Lille, rue des Stations, 57, des travaux relatifs au curage des égouts pendant les années 1892, 1893, 1894, 1895 et 1896, moyennant la somme de 30,240 francs, rabais de 5 fr. 50 % déduit, soit 1760 francs.

Enregistré le 6 juillet 1892, folio 16, case 6 ; n° 783 du Répertoire.



**Élections :**  
**Liste électorale — Révision pour 1892.**

| DÉSIGNATION DES CANTONS | Électeurs inscrits au 31 mars 1891 | Total des électeurs inscrits par cantons | Population par cantons d'après le recensement de 1891 |
|-------------------------|------------------------------------|------------------------------------------|-------------------------------------------------------|
| Centre . . . . .        | 7.132                              | 7.400                                    | 36.406                                                |
| Est . . . . .           | 4.189                              | 4.295                                    | 22.510                                                |
| Nord . . . . .          | 3.443                              | 3.451                                    | 17.552                                                |
| Nord-Est . . . . .      | 4.345                              | 4.358                                    | 26.579                                                |
| Ouest . . . . .         | 2.174                              | 2.159                                    | 13.443                                                |
| Sud . . . . .           | 5.613                              | 6.055                                    | 36.514                                                |
| Sud-Est . . . . .       | 3.280                              | 3.347                                    | 16.379                                                |
| Sud-Ouest . . . . .     | 4.266                              | 4.480                                    | 31.828                                                |
| Totaux . . . . .        | 34.442                             | 35.545                                   | 201.211                                               |

**Elections Municipales des 1<sup>er</sup> et 8 mai 1892**

**a. — Arrêté préfectoral**

Nous, Préfet du Nord, officier de la Légion d'honneur,  
Vu la loi du 5 avril 1884 sur l'organisation municipale ;  
Vu notre arrêté en date de ce jour, portant convocation des Electeurs au dimanche 1<sup>er</sup> mai prochain, de 8 heures du matin à 6 heures du soir ;  
Sur la proposition de M. le Maire de Lille,

Arrêtons :

Article premier. — La commune de Lille est divisée en 21 bureaux de vote pour procéder à l'élection du Conseil municipal.

Article 2. — M. le Maire de Lille est chargé de l'exécution du présent arrêté, qui sera publié et affiché partout ou besoin sera, dix jours au moins avant l'élection.

Lille, le 11 avril 1892.

*Le Préfet du Nord,*  
Signé : VEL-DURAND.

b. — **Délimitation des 21 circonscriptions.**

Le Maire de la ville de Lille,

Vu : La loi du 5 avril 1884, sur l'organisation municipale;

L'arrêté préfectoral du 11 avril 1892, convoquant les électeurs de toutes les communes du département ;

L'arrêté préfectoral du 11 avril 1892, divisant la ville en 21 bureaux, pour la facilité du vote ;

Arrête :

Art. 1<sup>er</sup>. — Les électeurs de la ville de Lille sont convoqués pour le dimanche 1<sup>er</sup> mai prochain, à l'effet d'élire 36 conseillers municipaux.

Art. 2. — Le scrutin sera ouvert de huit heures du matin à six heures du soir.

Art. 3. — Les lieux de réunion des électeurs sont fixés comme suit :

CENTRE :

1<sup>er</sup> Bureau. — Hôtel-de-Ville, Tribunal de simple police. — Toute la partie comprise entre l'axe des rues Nationale, Solférino, Inkermann, Places de la République, Richebé, de Béthune, rues de Béthune, Neuve et Grand'Place.

2<sup>o</sup> Bureau. — Hôtel des Pompiers, rue de la Baignerie, 8. — Toute la partie comprise entre l'axe des rues Nationale, Solférino, Quai de la Haute-Deûle, rues de la Barre et Esquermoise.

3<sup>o</sup> Bureau. — École de garçons, rue des Stations, 72. — Toute la partie comprise entre l'axe des rues Solférino (N<sup>o</sup> 2), Léon Gambetta, Colbert, Boulevard de Lorraine, porte de Dunkerque et le canal de la Haute-Deûle jusqu'à la rue Solférino.

4<sup>o</sup> Bureau. — Ecole de garçons, rue du Marché, 58. — Toute la partie comprise entre l'axe de la place Sébastopol, des rues des Postes, de Juliers, place de la Nouvelle-Aventure, rues Léon Gambetta et Solférino.

## SUD-OUEST

5<sup>e</sup> Bureau. — Ecole de garçons, place Catinat. — Toute la partie comprise entre l'axe des rues Colbert, des Stations, boulevard Montebello, place Cormontaigne et rue de Turenne (banlieue des portes de Dunkerque et de Canteleu).

6<sup>e</sup> Bureau. — Ecole de garçons, rue de Juliers, 73. — Toute la partie comprise entre l'axe des rues d'Esquermes, Masquelier, des Sarrazins, de Juliers et des Postes (banlieue entre les portes des Postes et d'Isly).

7<sup>e</sup> Bureau. — Ecole de garçons, place de l'Arbonnoise, 6. — Toute la partie comprise entre l'axe de la rue de Turenne, Place Cormontaigne, boulevard Montebello, rues des Stations, Colbert, place Nouvelle-Aventure, rues des Sarrazins, Masquelier et d'Esquermes (banlieue entre les portes d'Isly et de Canteleu).

## SUD

8<sup>e</sup> Bureau. — Ecole de garçons, rue d'Artois, 200. — Toute la partie comprise entre l'axe des rues Barthélemy-Delespaul, Jeanne-d'Arc, Lamartine, place Vanhœnacker, rue d'Arras, boulevard de Strasbourg, place Barthélemy Dorez et rue des Postes (banlieue comprise entre les portes des Postes (côté gauche) et celle d'Arras en entier).

9<sup>e</sup> Bureau. — Ecole de filles, place Déliot, 5. — Toute la partie comprise entre l'axe du boulevard des Ecoles, rue Barthélemy-Delespaul, Jeanne-d'Arc, Lamartine, place Vanhœnacker, rue d'Arras, boulevards d'Alsace et de Belfort, place Guy de Dampierre, la limite du canton Est, rue Kléber et le boulevard Louis XIV (banlieue de la porte de Douai).

10<sup>e</sup> Bureau. — Ecole de filles, place Philippe-Lebon, 21. — Toute la partie comprise entre l'axe de la rue d'Inkermann, place Sébastopol, rues des Postes, Barthélemy-Delespaul, boulevards des Ecoles, de la Liberté et place de la République.

### SUD-EST

11<sup>e</sup> Bureau. — Ecole de garçons, rue Boilly. — Toute la partie comprise entre l'axe de la place Richebé, rue Jeanne-Maillotte, place Jacquart, rues Ovigneur, du Bois-St-Sauveur, de Paris, Ban-de-Wedde, Saint-Sauveur, boulevards Louis XIV et de la Liberté.

12<sup>e</sup> Bureau. — Bourse du Commerce, entrée Grande-Place. — Toute la partie comprise entre l'axe de la Grande-Place, rues des Manneliers, de Paris, du Bois-Saint-Sauveur, Ovigneur, place Jacquart, rue Jeanne-Maillotte, places Richebé et de Béthune, rues de Béthune et Neuve.

### EST

13<sup>e</sup> Bureau. — Ecole de garçons, rue du Long-Pot, 55. — Tout le territoire compris entre l'axe de la rue du Faubourg-de-Tournai et la limite des fortifications à droite.

14<sup>e</sup> Bureau. — Ecole de filles, rue de Tournai, 49. — Toute la partie comprise entre l'axe de la porte de Tournai, rues de Tournai et Faidherbe, place du Théâtre, rues de Paris, Ban-de-Wedde, Saint-Sauveur, Kléber, et de la limite du Canton Sud, place Guy de Dampierre, boulevard du Maréchal-Vaillant et les fortifications jusqu'à la porte de Tournai.

### NORD-OUEST

15<sup>e</sup> Bureau. — Ecole de garçons, rue Dupleix, 26. — Tout le territoire de la banlieue compris entre l'axe du chemin de fer de Lille à Roubaix et la limite des communes de Marcq-en-Barœul et de La Madeleine.

16<sup>e</sup> Bureau. — Hôtel des Canoniers, rue des Canoniers, 28. — Toute la partie comprise entre l'axe de la rue des Urbanistes, place aux Bleuets, rue St-Jacques, places du Lion-d'Or, des Patiniers, rues des Arts, Vieux-Marché-aux-Poulets, des Sept-Sauts, Faidherbe, de Tournai et fortifications.

17<sup>e</sup> Bureau. — Ecole Montesquieu, rue de Bouvines, 19. — Tout le territoire compris entre l'axe de la rue du Faubourg-de-Tournai et la ligne du chemin de fer de Lille à Roubaix.



## NORD

18<sup>e</sup> Bureau. — Salle du Conservatoire, place du Concert, 2 bis. — Toute la partie comprise entre l'axe de la rue de Gand, place du Château, quai de la Basse-Deûle, rues du Pont-Neuf, Saint-Pierre, de la Monnaie, canaux de la Monnaie, du Pont-de-Weppes, rue Esquermoise, Grande-Place, rue des Manneliers, place du Théâtre, rue des Sept-Sauts, Vieux-Marché-aux-Poulets, des Arts, places des Patiniers, du Lion-d'Or, rue Saint-Jacques, place aux Bleuets, rue des Urbanistes.

19<sup>e</sup> Bureau. — Ecole de Garçons, rue St-Sébastien, 24 bis. — Toute la partie comprise entre l'axe de la porte d'Ypres, de la place Saint-André, rues Saint-André, du Pont-Neuf, quai de la Basse-Deûle, place du Château, rue de Gand.

## OUEST

20<sup>e</sup> Bureau. — Ecole de Filles, rue des Fossés-Neuts, 44. — Toute la partie comprise entre l'axe des rues Négrier, Royale, d'Angleterre, de la Monnaie, Canaux de la Monnaie, du Pont-de-Weppes, rues Esquermoise, de la Barre à la Citadelle.

21<sup>e</sup> Bureau. — Ecole de filles, Façade de l'Esplanade, 50. — Toute la partie comprise entre l'axe de la porte d'Ypres, place Saint-André, rues Saint-André, Saint-Pierre, d'Angleterre, Royale et Négrier.

Art. 4. — Le recensement des votes se fera d'abord par bureau. Le recensement général sera opéré au 1<sup>er</sup> bureau, à l'Hôtel-de-Ville, Tribunal de simple police.

Art. 5. — En cas de ballottage, un second tour de scrutin aura lieu le Dimanche 8 Mai, aux mêmes heures et aux mêmes lieux.

Art. 6. — Tous les citoyens inscrits sur la liste arrêtée le 31 Mars 1892 sont appelés à prendre part à ces élections. Les électeurs inscrits sur cette liste qui n'auraient pas reçu leur bulletin de convocation le 27 Avril sont invités à le réclamer à la Mairie, bureau des Elections.

Hôtel-de-Ville, 15 Avril 1892.

*Le Maire de Lille,*  
GÉRY LEGRAND.





du 1<sup>er</sup> Mai.

| 8 <sup>e</sup> bureau | 9 <sup>e</sup> bureau | 10 <sup>e</sup> bureau | 11 <sup>e</sup> bureau | 12 <sup>e</sup> bureau | 13 <sup>e</sup> bureau | 14 <sup>e</sup> bureau | 15 <sup>e</sup> bureau | 16 <sup>e</sup> bureau | 17 <sup>e</sup> bureau | 18 <sup>e</sup> bureau | 19 <sup>e</sup> bureau | 20 <sup>e</sup> bureau | 21 <sup>e</sup> bureau | TOTAL |
|-----------------------|-----------------------|------------------------|------------------------|------------------------|------------------------|------------------------|------------------------|------------------------|------------------------|------------------------|------------------------|------------------------|------------------------|-------|
| 767                   | 769                   | 923                    | 823                    | 739                    | 839                    | 1062                   | 822                    | 442                    | 543                    | 715                    | 780                    | 580                    | 390                    | 14970 |
| 735                   | 733                   | 866                    | 799                    | 594                    | 826                    | 1030                   | 797                    | 423                    | 525                    | 697                    | 769                    | 564                    | 392                    | 14261 |
| 561                   | 566                   | 820                    | 666                    | 630                    | 715                    | 895                    | 728                    | 372                    | 447                    | 649                    | 717                    | 496                    | 365                    | 12623 |
| 564                   | 559                   | 792                    | 673                    | 650                    | 693                    | 874                    | 721                    | 378                    | 443                    | 647                    | 689                    | 491                    | 344                    | 12619 |
| 582                   | 526                   | 784                    | 692                    | 615                    | 703                    | 909                    | 692                    | 369                    | 449                    | 608                    | 715                    | 498                    | 361                    | 12447 |
| 562                   | 552                   | 802                    | 658                    | 625                    | 701                    | 889                    | 704                    | 373                    | 443                    | 630                    | 682                    | 460                    | 351                    | 12445 |
| 561                   | 551                   | 776                    | 683                    | 624                    | 712                    | 886                    | 704                    | 367                    | 442                    | 621                    | 674                    | 482                    | 344                    | 12434 |
| 566                   | 570                   | 798                    | 633                    | 626                    | 768                    | 898                    | 700                    | 376                    | 442                    | 665                    | 673                    | 489                    | 357                    | 12428 |
| 592                   | 548                   | 791                    | 661                    | 603                    | 702                    | 875                    | 698                    | 369                    | 446                    | 637                    | 667                    | 478                    | 345                    | 12415 |
| 572                   | 560                   | 773                    | 689                    | 589                    | 705                    | 899                    | 682                    | 371                    | 436                    | 631                    | 683                    | 503                    | 343                    | 12397 |
| 68                    | 567                   | 760                    | 682                    | 609                    | 701                    | 884                    | 693                    | 365                    | 428                    | 627                    | 679                    | 484                    | 346                    | 12395 |
| 57                    | 569                   | 781                    | 689                    | 563                    | 717                    | 907                    | 707                    | 380                    | 448                    | 635                    | 691                    | 479                    | 353                    | 12392 |
| 61                    | 554                   | 765                    | 676                    | 628                    | 710                    | 897                    | 690                    | 373                    | 439                    | 626                    | 670                    | 479                    | 344                    | 12365 |
| 52                    | 537                   | 767                    | 681                    | 618                    | 701                    | 891                    | 692                    | 372                    | 436                    | 619                    | 667                    | 457                    | 348                    | 12360 |
| 64                    | 536                   | 769                    | 672                    | 599                    | 709                    | 886                    | 694                    | 358                    | 432                    | 624                    | 669                    | 486                    | 348                    | 12346 |
| 70                    | 572                   | 773                    | 659                    | 607                    | 710                    | 880                    | 685                    | 360                    | 430                    | 617                    | 674                    | 483                    | 334                    | 12319 |
| 52                    | 548                   | 760                    | 679                    | 615                    | 702                    | 891                    | 685                    | 357                    | 423                    | 620                    | 673                    | 474                    | 346                    | 12302 |
| 67                    | 544                   | 756                    | 666                    | 618                    | 701                    | 886                    | 675                    | 362                    | 427                    | 602                    | 691                    | 488                    | 340                    | 12279 |
| 46                    | 513                   | 696                    | 653                    | 563                    | 702                    | 856                    | 662                    | 255                    | 428                    | 582                    | 679                    | 475                    | 352                    | 11808 |
| 48                    | 512                   | 722                    | 645                    | 569                    | 703                    | 859                    | 657                    | 354                    | 431                    | 583                    | 667                    | 473                    | 330                    | 11718 |
| 58                    | 461                   | 571                    | 600                    | 478                    | 609                    | 750                    | 548                    | 284                    | 375                    | 487                    | 690                    | 389                    | 279                    | 10239 |
| 39                    | 423                   | 566                    | 595                    | 455                    | 619                    | 741                    | 565                    | 274                    | 385                    | 490                    | 611                    | 392                    | 285                    | 10034 |
| 22                    | 460                   | 671                    | 388                    | 484                    | 396                    | 585                    | 575                    | 324                    | 325                    | 590                    | 481                    | 485                    | 438                    | 9962  |
| 75                    | 455                   | 532                    | 604                    | 480                    | 599                    | 723                    | 549                    | 275                    | 369                    | 482                    | 603                    | 384                    | 290                    | 9931  |
| 3                     | 439                   | 566                    | 575                    | 481                    | 617                    | 751                    | 549                    | 237                    | 372                    | 476                    | 605                    | 384                    | 292                    | 9924  |
| 12                    | 436                   | 565                    | 593                    | 473                    | 605                    | 726                    | 531                    | 287                    | 359                    | 489                    | 620                    | 383                    | 245                    | 9903  |
| 38                    | 420                   | 547                    | 593                    | 462                    | 617                    | 747                    | 538                    | 269                    | 368                    | 454                    | 601                    | 382                    | 275                    | 9812  |
| 39                    | 358                   | 528                    | 584                    | 465                    | 611                    | 741                    | 545                    | 275                    | 366                    | 454                    | 610                    | 382                    | 280                    | 9762  |
| 3                     | 424                   | 610                    | 355                    | 445                    | 388                    | 566                    | 553                    | 290                    | 210                    | 545                    | 464                    | 463                    | 445                    | 9712  |
| 3                     | 406                   | 510                    | 574                    | 455                    | 611                    | 734                    | 534                    | 269                    | 372                    | 445                    | 600                    | 375                    | 275                    | 9610  |
| 6                     | 398                   | 515                    | 615                    | 451                    | 598                    | 724                    | 527                    | 259                    | 359                    | 439                    | 601                    | 370                    | 278                    | 9491  |
| 5                     | 337                   | 510                    | 553                    | 425                    | 606                    | 722                    | 528                    | 268                    | 365                    | 444                    | 594                    | 282                    | 271                    | 9485  |
| 1                     | 414                   | 588                    | 345                    | 416                    | 371                    | 554                    | 540                    | 280                    | 307                    | 539                    | 469                    | 471                    | 439                    | 9474  |
| 8                     | 336                   | 524                    | 573                    | 442                    | 600                    | 725                    | 522                    | 271                    | 362                    | 450                    | 636                    | 368                    | 278                    | 9463  |
| 4                     | 427                   | 592                    | 360                    | 435                    | 377                    | 558                    | 524                    | 234                    | 314                    | 539                    | 456                    | 467                    | 422                    | 9528  |
| 9                     | 284                   | 530                    | 581                    | 450                    | 610                    | 726                    | 536                    | 261                    | 365                    | 460                    | 591                    | 369                    | 271                    | 9413  |
| 2                     | 360                   | 581                    | 333                    | 449                    | 383                    | 559                    | 538                    | 275                    | 310                    | 524                    | 473                    | 456                    | 422                    | 9362  |
| 0                     | 407                   | 494                    | 569                    | 445                    | 608                    | 711                    | 533                    | 257                    | 363                    | 453                    | 586                    | 370                    | 266                    | 9355  |
| 0                     | 337                   | 502                    | 562                    | 440                    | 601                    | 713                    | 538                    | 261                    | 363                    | 424                    | 580                    | 364                    | 267                    | 9342  |
| 3                     | 320                   | 593                    | 350                    | 439                    | 377                    | 553                    | 529                    | 281                    | 308                    | 536                    | 465                    | 468                    | 422                    | 9181  |
| 4                     | 312                   | 587                    | 309                    | 415                    | 341                    | 529                    | 522                    | 290                    | 292                    | 528                    | 441                    | 450                    | 422                    | 9075  |
| 7                     | 373                   | 607                    | 298                    | 418                    | 336                    | 526                    | 516                    | 279                    | 291                    | 512                    | 439                    | 437                    | 416                    | 9041  |
| 2                     | 316                   | 484                    | 530                    | 434                    | 587                    | 620                    | 508                    | 254                    | 353                    | 419                    | 584                    | 368                    | 256                    | 9020  |
|                       |                       | 600                    | 299                    | 404                    | 331                    | 522                    | 522                    | 273                    | 287                    | 522                    | 439                    | 458                    | 421                    | 8976  |

D. Dépêche. — O. Candidats ouvriers. — U. Union des contribuables.



|        | 1 <sup>er</sup> bureau  | 2 <sup>e</sup> bureau | 3 <sup>e</sup> bureau | 4 <sup>e</sup> bureau | 5 <sup>e</sup> bureau | 6 <sup>e</sup> bureau | 7 <sup>e</sup> bureau | 8 <sup>e</sup> bureau |     |
|--------|-------------------------|-----------------------|-----------------------|-----------------------|-----------------------|-----------------------|-----------------------|-----------------------|-----|
| MM.    |                         |                       |                       |                       |                       |                       |                       |                       |     |
| D.E.   | Mulié .....             | 570                   | 613                   | 555                   | 435                   | 330                   | 271                   | 451                   | 312 |
| P.     | Defaut, cons. sort..... | 411                   | 466                   | 483                   | 571                   | 234                   | 412                   | 221                   | 446 |
| D.E.   | Delesalle, Ch.....      | 561                   | 631                   | 596                   | 431                   | 318                   | 262                   | 439                   | 295 |
| D.E.   | Martel .....            | 553                   | 601                   | 560                   | 436                   | 302                   | 260                   | 453                   | 298 |
| D.E.   | Choteau .....           | 513                   | 590                   | 542                   | 425                   | 319                   | 256                   | 438                   | 291 |
| D.E.   | Lother .....            | 490                   | 557                   | 526                   | 421                   | 312                   | 237                   | 449                   | 292 |
| D.E.   | Boittiaux.....          | 483                   | 563                   | 529                   | 410                   | 302                   | 257                   | 434                   | 220 |
| O.R.U. | Wiarth.....             | 127                   | 237                   | 236                   | 406                   | 194                   | 715                   | 364                   | 841 |
| O.R.U. | Bergot.....             | 118                   | 237                   | 226                   | 400                   | 196                   | 713                   | 358                   | 846 |
| D.U.   | Wargny .....            | 432                   | 511                   | 469                   | 324                   | 251                   | 255                   | 376                   | 260 |
| D.U.   | Langlais.....           | 410                   | 493                   | 453                   | 308                   | 253                   | 253                   | 391                   | 260 |
| D.U.   | Marchand .....          | 390                   | 497                   | 445                   | 309                   | 252                   | 251                   | 381                   | 253 |
| D.U.   | Gervais.....            | 394                   | 502                   | 456                   | 302                   | 254                   | 246                   | 369                   | 259 |
| D.U.   | Pecqueur .....          | 399                   | 491                   | 453                   | 300                   | 234                   | 249                   | 365                   | 259 |
| O.R.   | Delory ... ..           | 76                    | 194                   | 153                   | 368                   | 173                   | 661                   | 334                   | 776 |
| O.R.   | Leulieux.....           | 76                    | 146                   | 194                   | 366                   | 174                   | 653                   | 338                   | 781 |
| O.R.   | Herfort.....            | 75                    | 145                   | 196                   | 369                   | 172                   | 650                   | 337                   | 787 |
| D.U.   | Rogie.....              | 410                   | 492                   | 457                   | 306                   | 242                   | 254                   | 373                   | 263 |
| O.R.   | Delcluze .....          | 76                    | 139                   | 188                   | 367                   | 175                   | 652                   | 334                   | 785 |
| O.R.   | Ghesquièrre .....       | 69                    | 138                   | 192                   | 362                   | 168                   | 639                   | 335                   | 771 |
| O.R.   | Lemesre-Nieuwiarts..... | 75                    | 139                   | 185                   | 360                   | 169                   | 644                   | 333                   | 776 |
| D.     | Bernard .....           | 368                   | 410                   | 416                   | 279                   | 234                   | 194                   | 348                   | 202 |
| D.     | Barrois, Henri.....     | 359                   | 407                   | 408                   | 279                   | 229                   | 213                   | 417                   | 193 |
| D.     | Villette.....           | 370                   | 409                   | 423                   | 269                   | 237                   | 196                   | 359                   | 217 |
| D.     | Delattre.....           | 350                   | 397                   | 407                   | 268                   | 228                   | 197                   | 357                   | 207 |
| D.     | Rogez, H.....           | 360                   | 406                   | 403                   | 266                   | 234                   | 197                   | 363                   | 211 |
| D.     | Vaniscotte. ....        | 348                   | 373                   | 402                   | 268                   | 226                   | 191                   | 361                   | 200 |
| D.     | Paindavoine.....        | 350                   | 408                   | 413                   | 267                   | 228                   | 193                   | 356                   | 199 |
| D.     | Rémy.....               | 352                   | 390                   | 397                   | 258                   | 221                   | 188                   | 340                   | 200 |
| D.     | Witz.....               | 339                   | 394                   | 397                   | 267                   | 223                   | 189                   | 350                   | 197 |
| D.     | Parmentier.....         | 343                   | 386                   | 387                   | 276                   | 224                   | 192                   | 348                   | 200 |
| D.     | Legougeux.....          | 345                   | 393                   | 403                   | 266                   | 228                   | 191                   | 347                   | 198 |
| D.     | Defaux, A.....          | 315                   | 360                   | 370                   | 319                   | 217                   | 200                   | 354                   | 202 |
| D.     | Marc.....               | 314                   | 362                   | 381                   | 253                   | 216                   | 188                   | 333                   | 191 |
| D.     | Leblanc.....            | 320                   | 368                   | 382                   | 244                   | 218                   | 182                   | 322                   | 191 |
| D.     | Demarcq.....            | 306                   | 378                   | 365                   | 244                   | 215                   | 183                   | 318                   | 187 |
| R.E.   | Desurmont .....         | 291                   | 330                   | 298                   | 306                   | 173                   | 164                   | 211                   | 206 |
| O.     | Barbieux .....          | 18                    | 73                    | 99                    | 245                   | 300                   | 557                   | 263                   | 603 |
| O.     | Legrand, F.....         | 18                    | 70                    | 95                    | 242                   | 123                   | 553                   | 257                   | 606 |
| O.     | Dupied.....             | 18                    | 72                    | 98                    | 246                   | 123                   | 557                   | 262                   | 607 |
| O.     | Cochez.....             | 18                    | 70                    | 104                   | 241                   | 121                   | 561                   | 265                   | 609 |
| O.     | Lesaffre .....          | 19                    | 74                    | 99                    | 246                   | 122                   | 553                   | 261                   | 606 |
| O.     | Poulet .....            | 18                    | 72                    | 98                    | 242                   | 124                   | 551                   | 261                   | 608 |
| O.     | Goudin .....            | 20                    | 72                    | 100                   | 242                   | 122                   | 555                   | 261                   | 610 |
| O.     | Dhondt.....             | 17                    | 70                    | 101                   | 243                   | 121                   | 556                   | 263                   | 610 |
| O.     | Hionquiert.....         | 18                    | 71                    | 120                   | 237                   | 122                   | 552                   | 260                   | 611 |
| O.     | Dumont.....             | 18                    | 70                    | 100                   | 240                   | 123                   | 553                   | 261                   | 611 |
| O.     | Devornay.....           | 18                    | 72                    | 97                    | 239                   | 121                   | 552                   | 259                   | 612 |
| O.     | Lemesle .....           | 18                    | 71                    | 102                   | 240                   | 123                   | 551                   | 260                   | 611 |
| O.     | Leroy.....              | 19                    | 71                    | 98                    | 238                   | 124                   | 553                   | 261                   | 611 |



| 9 <sup>e</sup> bureau | 10 <sup>e</sup> bureau | 11 <sup>e</sup> bureau | 12 <sup>e</sup> bureau | 13 <sup>e</sup> bureau | 14 <sup>e</sup> bureau | 15 <sup>e</sup> bureau | 16 <sup>e</sup> bureau | 17 <sup>e</sup> bureau | 18 <sup>e</sup> bureau | 19 <sup>e</sup> bureau | 20 <sup>e</sup> bureau | 21 <sup>e</sup> bureau | TOTAL |
|-----------------------|------------------------|------------------------|------------------------|------------------------|------------------------|------------------------|------------------------|------------------------|------------------------|------------------------|------------------------|------------------------|-------|
| 319                   | 582                    | 313                    | 435                    | 330                    | 545                    | 523                    | 273                    | 288                    | 506                    | 431                    | 451                    | 418                    | 8951  |
| 399                   | 412                    | 563                    | 461                    | 587                    | 738                    | 235                    | 275                    | 370                    | 457                    | 528                    | 364                    | 272                    | 8905  |
| 281                   | 558                    | 290                    | 379                    | 323                    | 504                    | 498                    | 250                    | 284                    | 486                    | 435                    | 425                    | 406                    | 8652  |
| 295                   | 569                    | 241                    | 417                    | 323                    | 519                    | 506                    | 265                    | 213                    | 513                    | 420                    | 447                    | 418                    | 8609  |
| 277                   | 434                    | 285                    | 368                    | 328                    | 504                    | 516                    | 254                    | 281                    | 479                    | 420                    | 431                    | 408                    | 8365  |
| 280                   | 532                    | 281                    | 381                    | 323                    | 493                    | 479                    | 252                    | 276                    | 456                    | 444                    | 438                    | 422                    | 8361  |
| 377                   | 517                    | 272                    | 359                    | 321                    | 483                    | 471                    | 243                    | 276                    | 472                    | 422                    | 430                    | 412                    | 8253  |
| 824                   | 178                    | 529                    | 248                    | 545                    | 469                    | 355                    | 112                    | 450                    | 141                    | 400                    | 173                    | 107                    | 7651  |
| 833                   | 180                    | 523                    | 246                    | 538                    | 475                    | 352                    | 112                    | 452                    | 136                    | 394                    | 178                    | 104                    | 7617  |
| 230                   | 430                    | 275                    | 297                    | 286                    | 419                    | 407                    | 199                    | 242                    | 392                    | 387                    | 365                    | 365                    | 7172  |
| 219                   | 376                    | 279                    | 291                    | 282                    | 404                    | 395                    | 194                    | 250                    | 391                    | 288                    | 364                    | 368                    | 7022  |
| 231                   | 365                    | 268                    | 284                    | 281                    | 396                    | 392                    | 194                    | 239                    | 395                    | 422                    | 255                    | 286                    | 6993  |
| 220                   | 372                    | 266                    | 278                    | 272                    | 402                    | 393                    | 189                    | 240                    | 391                    | 380                    | 351                    | 366                    | 6896  |
| 225                   | 363                    | 259                    | 291                    | 275                    | 397                    | 385                    | 185                    | 240                    | 283                    | 368                    | 355                    | 262                    | 6849  |
| 769                   | 141                    | 475                    | 220                    | 489                    | 431                    | 327                    | 97                     | 433                    | 103                    | 363                    | 156                    | 87                     | 6826  |
| 776                   | 151                    | 466                    | 222                    | 493                    | 421                    | 323                    | 97                     | 431                    | 94                     | 374                    | 157                    | 90                     | 6823  |
| 777                   | 151                    | 467                    | 214                    | 501                    | 420                    | 323                    | 96                     | 434                    | 93                     | 373                    | 154                    | 88                     | 6822  |
| 225                   | 367                    | 255                    | 281                    | 273                    | 411                    | 388                    | 193                    | 234                    | 381                    | 284                    | 252                    | 366                    | 6806  |
| 773                   | 144                    | 437                    | 212                    | 491                    | 416                    | 326                    | 98                     | 425                    | 92                     | 377                    | 156                    | 89                     | 6792  |
| 771                   | 141                    | 459                    | 209                    | 484                    | 408                    | 314                    | 86                     | 431                    | 90                     | 368                    | 149                    | 87                     | 6671  |
| 789                   | 135                    | 461                    | 214                    | 485                    | 415                    | 310                    | 88                     | 412                    | 88                     | 319                    | 137                    | 92                     | 6626  |
| 186                   | 354                    | 217                    | 253                    | 232                    | 456                    | 368                    | 175                    | 216                    | 341                    | 354                    | 378                    | 350                    | 6331  |
| 186                   | 342                    | 222                    | 260                    | 239                    | 360                    | 382                    | 179                    | 225                    | 348                    | 353                    | 361                    | 358                    | 6322  |
| 199                   | 353                    | 218                    | 246                    | 227                    | 361                    | 259                    | 175                    | 211                    | 333                    | 375                    | 342                    | 351                    | 6230  |
| 180                   | 332                    | 204                    | 244                    | 226                    | 353                    | 352                    | 171                    | 214                    | 336                    | 552                    | 335                    | 316                    | 6224  |
| 189                   | 344                    | 206                    | 253                    | 231                    | 354                    | 353                    | 177                    | 212                    | 338                    | 340                    | 340                    | 351                    | 6128  |
| 181                   | 329                    | 272                    | 252                    | 227                    | 372                    | 367                    | 165                    | 213                    | 331                    | 348                    | 338                    | 351                    | 6115  |
| 194                   | 349                    | 207                    | 254                    | 225                    | 355                    | 359                    | 175                    | 210                    | 333                    | 351                    | 325                    | 350                    | 6101  |
| 176                   | 332                    | 201                    | 247                    | 225                    | 351                    | 353                    | 171                    | 216                    | 324                    | 348                    | 276                    | 347                    | 6013  |
| 179                   | 334                    | 206                    | 247                    | 223                    | 341                    | 349                    | 166                    | 212                    | 325                    | 352                    | 337                    | 346                    | 5973  |
| 172                   | 319                    | 209                    | 243                    | 226                    | 253                    | 355                    | 171                    | 206                    | 334                    | 338                    | 331                    | 353                    | 5966  |
| 179                   | 325                    | 203                    | 241                    | 223                    | 334                    | 345                    | 170                    | 206                    | 328                    | 318                    | 335                    | 345                    | 5964  |
| 171                   | 392                    | 215                    | 219                    | 221                    | 333                    | 327                    | 148                    | 200                    | 310                    | 396                    | 330                    | 339                    | 5938  |
| 255                   | 294                    | 202                    | 228                    | 219                    | 338                    | 332                    | 156                    | 205                    | 207                    | 340                    | 320                    | 338                    | 5772  |
| 160                   | 298                    | 207                    | 235                    | 219                    | 341                    | 331                    | 159                    | 205                    | 321                    | 338                    | 328                    | 343                    | 5712  |
| 161                   | 278                    | 199                    | 219                    | 217                    | 334                    | 338                    | 155                    | 200                    | 304                    | 338                    | 322                    | 348                    | 5597  |
| 317                   | 406                    | 242                    | 264                    | 239                    | 321                    | 259                    | 166                    | 178                    | 253                    | 173                    | 294                    | 106                    | 5287  |
| 582                   | 64                     | 347                    | 129                    | 366                    | 285                    | 238                    | 49                     | 334                    | 40                     | 287                    | 81                     | 60                     | 5026  |
| 574                   | 67                     | 345                    | 129                    | 366                    | 286                    | 237                    | 48                     | 332                    | 40                     | 277                    | 83                     | 60                     | 4915  |
| 588                   | 69                     | 359                    | 130                    | 372                    | 290                    | 239                    | 49                     | 333                    | 42                     | 287                    | 81                     | 61                     | 4882  |
| 580                   | 68                     | 352                    | 132                    | 366                    | 291                    | 239                    | 50                     | 332                    | 38                     | 300                    | 80                     | 63                     | 4878  |
| 583                   | 68                     | 351                    | 131                    | 367                    | 288                    | 236                    | 50                     | 335                    | 41                     | 287                    | 79                     | 60                     | 4860  |
| 583                   | 65                     | 347                    | 131                    | 369                    | 286                    | 240                    | 50                     | 335                    | 38                     | 287                    | 80                     | 61                     | 4844  |
| 579                   | 65                     | 352                    | 133                    | 364                    | 284                    | 226                    | 49                     | 334                    | 38                     | 287                    | 80                     | 60                     | 4841  |
| 580                   | 63                     | 349                    | 129                    | 368                    | 281                    | 236                    | 49                     | 334                    | 38                     | 288                    | 80                     | 61                     | 4840  |
| 575                   | 66                     | 347                    | 128                    | 368                    | 284                    | 237                    | 49                     | 333                    | 38                     | 286                    | 80                     | 60                     | 4840  |
| 579                   | 64                     | 351                    | 125                    | 368                    | 283                    | 237                    | 49                     | 334                    | 38                     | 288                    | 80                     | 60                     | 4834  |
| 581                   | 64                     | 349                    | 133                    | 368                    | 286                    | 235                    | 48                     | 333                    | 38                     | 287                    | 79                     | 60                     | 4826  |
| 579                   | 73                     | 347                    | 125                    | 363                    | 287                    | 236                    | 47                     | 329                    | 38                     | 286                    | 80                     | 61                     | 4824  |
| 578                   | 66                     | 344                    | 129                    | 367                    | 288                    | 237                    | 50                     | 333                    | 38                     | 287                    | 80                     | 62                     | 4824  |

|      | 1 <sup>er</sup> bureau   | 2 <sup>e</sup> bureau | 3 <sup>e</sup> bureau | 4 <sup>e</sup> bureau | 5 <sup>e</sup> bureau | 6 <sup>e</sup> bureau | 7 <sup>e</sup> bureau | 8 <sup>e</sup> bureau |
|------|--------------------------|-----------------------|-----------------------|-----------------------|-----------------------|-----------------------|-----------------------|-----------------------|
| MM.  |                          |                       |                       |                       |                       |                       |                       |                       |
| O.   | Helbig .....             | 18                    | 71                    | 99                    | 239                   | 121                   | 551                   | 258                   |
| O.   | Delobel .....            | 18                    | 100                   | 72                    | 238                   | 121                   | 552                   | 261                   |
| O.   | Wartel .....             | 18                    | 73                    | 97                    | 240                   | 123                   | 549                   | 259                   |
| O.   | Rever .....              | 17                    | 66                    | 98                    | 241                   | 122                   | 551                   | 260                   |
| O.   | Lernould .....           | 19                    | 70                    | 98                    | 239                   | 123                   | 548                   | 260                   |
| O.   | Sorge .....              | 18                    | 71                    | 101                   | 239                   | 123                   | 551                   | 262                   |
| O.   | Vandaele .....           | 18                    | 72                    | 97                    | 240                   | 122                   | 554                   | 261                   |
| O.   | Masclat .....            | 18                    | 71                    | 94                    | 240                   | 123                   | 553                   | 261                   |
| O.   | Werquin, L. ....         | 18                    | 71                    | 97                    | 242                   | 121                   | 540                   | 260                   |
| O.   | Deneubourg .....         | 18                    | 72                    | 93                    | 242                   | 120                   | 552                   | 261                   |
| O.   | Lambert .....            | 18                    | 71                    | 104                   | 241                   | 124                   | 552                   | 254                   |
| O.   | Vancaneghem .....        | 17                    | 71                    | 97                    | 241                   | 121                   | 551                   | 257                   |
| O.   | Ragheboom .....          | 18                    | 71                    | 96                    | 240                   | 120                   | 549                   | 260                   |
| O.   | Billaux .....            | 19                    | 42                    | 101                   | 241                   | 121                   | 552                   | 261                   |
| O.   | Leclercq, C. ....        | 17                    | 70                    | 95                    | 241                   | 123                   | 559                   | 260                   |
| R.U. | Carron .....             | 149                   | 209                   | 280                   | 196                   | 84                    | 180                   | 139                   |
| R.U. | Roche .....              | 174                   | 230                   | 178                   | 202                   | 78                    | 167                   | 126                   |
| R.U. | Grandel .....            | 155                   | 210                   | 184                   | 200                   | 87                    | 173                   | 132                   |
| R.U. | Lespilette .....         | 132                   | 210                   | 171                   | 186                   | 83                    | 167                   | 130                   |
| R.U. | Delcourt .....           | 114                   | 154                   | 184                   | 170                   | 80                    | 170                   | 119                   |
| R.U. | Delesalle, Edouard ..... | 127                   | 159                   | 189                   | 165                   | 76                    | 155                   | 107                   |
| R.U. | Piolaine .....           | 128                   | 196                   | 163                   | 171                   | 75                    | 109                   | 106                   |
| R.U. | Morand .....             | 119                   | 177                   | 201                   | 163                   | 75                    | 163                   | 103                   |
| R.U. | Cliquennois-Pâque .....  | 113                   | 183                   | 138                   | 164                   | 69                    | 157                   | 113                   |
| R.U. | Lefebvre .....           | 106                   | 167                   | 145                   | 162                   | 71                    | 161                   | 103                   |
| R.U. | Fiulaine .....           | 110                   | 174                   | 126                   | 162                   | 72                    | 158                   | 103                   |
| R.U. | Baussart .....           | 108                   | 167                   | 146                   | 150                   | 72                    | 21                    | 28                    |
| R.   | Lenfant .....            | 87                    | 87                    | 114                   | 127                   | 57                    | 116                   | 100                   |
| R.   | Leclercq, A. ....        | 61                    | 75                    | 97                    | 125                   | 47                    | 94                    | 74                    |
| R.   | Werquin, E. ....         | 77                    | 92                    | 122                   | 141                   | 58                    | 116                   | 80                    |
| R.   | Wattrelot .....          | 76                    | 90                    | 104                   | 134                   | 55                    | 95                    | 78                    |
| R.   | Debierre .....           | 73                    | 84                    | 102                   | 136                   | 52                    | 96                    | 82                    |
| R.   | Flammermont .....        | 73                    | 95                    | 102                   | 124                   | 52                    | 97                    | 76                    |
| R.   | Watterlot-Lambelin ..... | 76                    | 90                    | 100                   | 122                   | 52                    | 93                    | 80                    |
| R.   | Clochez .....            | 70                    | 83                    | 96                    | 129                   | 59                    | 91                    | 77                    |
| R.   | Pivet .....              | 64                    | 87                    | 100                   | 126                   | 49                    | 99                    | 76                    |
| R.   | Lapierre .....           | 63                    | 75                    | 97                    | 125                   | 50                    | 101                   | 73                    |
| R.   | Corbez .....             | 67                    | 80                    | 100                   | 124                   | 57                    | 104                   | 79                    |
| R.   | Leruste .....            | 64                    | 79                    | 94                    | 124                   | 51                    | 99                    | 74                    |
| R.   | Duponchelle .....        | 65                    | 73                    | 92                    | 127                   | 45                    | 97                    | 71                    |
| U.   | Beaussart, J. ....       | 47                    | 102                   | 44                    | 54                    | 24                    | 200                   | 100                   |
| U.   | Humbert .....            | 49                    | 100                   | 49                    | 46                    | 24                    | 66                    | 30                    |
| U.   | Jullien .....            | 52                    | 96                    | 46                    | 43                    | 25                    | 63                    | 29                    |
| U.   | Delcroix, H. ....        | 47                    | 47                    | 97                    | 39                    | 23                    | 64                    | 27                    |
| U.   | Delcroix, L. ....        | 47                    | 45                    | 98                    | 38                    | 23                    | 64                    | 26                    |
| U.   | Thomazie .....           | 49                    | 97                    | 45                    | 37                    | 23                    | 61                    | 28                    |
| U.   | Cabaret .....            | 47                    | 102                   | 44                    | 38                    | 33                    | 64                    | 26                    |
| U.   | Grenue .....             | 45                    | 49                    | 98                    | 33                    | 23                    | 63                    | 26                    |
| U.   | Vanhems .....            | 49                    | 99                    | 54                    | 41                    | 23                    | 62                    | 31                    |
| U.   | Leconte-Collette .....   | 49                    | 99                    | 51                    | 36                    | 25                    | 58                    | 29                    |

|     | 9 <sup>e</sup> bureau | 10 <sup>e</sup> bureau | 11 <sup>e</sup> bureau | 12 <sup>e</sup> bureau | 13 <sup>e</sup> bureau | 14 <sup>e</sup> bureau | 15 <sup>e</sup> bureau | 16 <sup>e</sup> bureau | 17 <sup>e</sup> bureau | 18 <sup>e</sup> bureau | 19 <sup>e</sup> bureau | 20 <sup>e</sup> bureau | 21 <sup>e</sup> bureau | TOTAL |
|-----|-----------------------|------------------------|------------------------|------------------------|------------------------|------------------------|------------------------|------------------------|------------------------|------------------------|------------------------|------------------------|------------------------|-------|
| 577 | 65                    | 348                    | 129                    | 367                    | 284                    | 235                    | 49                     | 333                    | 38                     | 287                    | 80                     | 60                     | 4818                   |       |
| 577 | 71                    | 346                    | 130                    | 364                    | 283                    | 236                    | 50                     | 334                    | 38                     | 270                    | 80                     | 60                     | 4817                   |       |
| 578 | 64                    | 348                    | 128                    | 364                    | 286                    | 238                    | 47                     | 333                    | 38                     | 286                    | 80                     | 57                     | 4816                   |       |
| 575 | 67                    | 344                    | 130                    | 365                    | 283                    | 236                    | 49                     | 335                    | 33                     | 286                    | 79                     | 61                     | 4815                   |       |
| 576 | 66                    | 347                    | 129                    | 369                    | 283                    | 234                    | 48                     | 332                    | 38                     | 286                    | 79                     | 60                     | 4812                   |       |
| 572 | 63                    | 346                    | 128                    | 366                    | 285                    | 235                    | 49                     | 332                    | 38                     | 283                    | 80                     | 61                     | 4811                   |       |
| 573 | 63                    | 348                    | 129                    | 369                    | 285                    | 240                    | 50                     | 333                    | 38                     | 287                    | 64                     | 60                     | 4811                   |       |
| 574 | 64                    | 346                    | 128                    | 362                    | 287                    | 236                    | 46                     | 331                    | 38                     | 286                    | 80                     | 61                     | 4805                   |       |
| 575 | 68                    | 316                    | 131                    | 367                    | 283                    | 238                    | 48                     | 333                    | 38                     | 286                    | 76                     | 57                     | 4805                   |       |
| 568 | 64                    | 349                    | 128                    | 366                    | 285                    | 236                    | 48                     | 331                    | 38                     | 285                    | 78                     | 60                     | 4802                   |       |
| 586 | 67                    | 346                    | 133                    | 365                    | 284                    | 237                    | 48                     | 333                    | 59                     | 253                    | 79                     | 63                     | 4800                   |       |
| 578 | 62                    | 345                    | 136                    | 361                    | 280                    | 236                    | 46                     | 330                    | 38                     | 286                    | 79                     | 58                     | 4798                   |       |
| 578 | 64                    | 347                    | 129                    | 363                    | 283                    | 236                    | 48                     | 330                    | 39                     | 270                    | 80                     | 59                     | 4791                   |       |
| 630 | 65                    | 346                    | 126                    | 367                    | 283                    | 235                    | 47                     | 334                    | 33                     | 286                    | 80                     | 60                     | 4790                   |       |
| 335 | 65                    | 348                    | 129                    | 120                    | 284                    | 234                    | 49                     | 331                    | 38                     | 286                    | 88                     | 61                     | 4631                   |       |
| 273 | 206                   | 207                    | 149                    | 207                    | 226                    | 157                    | 94                     | 150                    | 143                    | 135                    | 109                    | 57                     | 2689                   |       |
| 284 | 177                   | 195                    | 153                    | 189                    | 232                    | 169                    | 91                     | 132                    | 148                    | 156                    | 118                    | 63                     | 3519                   |       |
| 265 | 197                   | 185                    | 143                    | 186                    | 219                    | 143                    | 87                     | 135                    | 133                    | 123                    | 125                    | 54                     | 3417                   |       |
| 255 | 187                   | 195                    | 135                    | 150                    | 212                    | 161                    | 86                     | 152                    | 131                    | 126                    | 110                    | 54                     | 3281                   |       |
| 254 | 137                   | 192                    | 129                    | 182                    | 193                    | 140                    | 73                     | 132                    | 119                    | 135                    | 112                    | 49                     | 3098                   |       |
| 242 | 152                   | 188                    | 126                    | 184                    | 192                    | 133                    | 80                     | 124                    | 124                    | 116                    | 113                    | 57                     | 3065                   |       |
| 250 | 148                   | 184                    | 119                    | 177                    | 191                    | 138                    | 81                     | 126                    | 135                    | 128                    | 130                    | 57                     | 3048                   |       |
| 257 | 133                   | 162                    | 121                    | 185                    | 187                    | 132                    | 68                     | 131                    | 113                    | 116                    | 102                    | 45                     | 2988                   |       |
| 257 | 136                   | 179                    | 121                    | 174                    | 185                    | 132                    | 86                     | 123                    | 114                    | 114                    | 99                     | 48                     | 2935                   |       |
| 245 | 132                   | 177                    | 123                    | 180                    | 184                    | 123                    | 64                     | 122                    | 101                    | 115                    | 100                    | 45                     | 2874                   |       |
| 233 | 120                   | 179                    | 127                    | 175                    | 190                    | 130                    | 70                     | 123                    | 95                     | 119                    | 102                    | 46                     | 2870                   |       |
| 235 | 73                    | 174                    | 118                    | 153                    | 132                    | 122                    | 68                     | 119                    | 105                    | 106                    | 148                    | 45                     | 2533                   |       |
| 196 | 137                   | 123                    | 107                    | 138                    | 161                    | 108                    | 60                     | 109                    | 72                     | 94                     | 85                     | 35                     | 2357                   |       |
| 198 | 92                    | 124                    | 97                     | 366                    | 136                    | 92                     | 49                     | 93                     | 63                     | 88                     | 71                     | 29                     | 2258                   |       |
| 203 | 111                   | 129                    | 99                     | 134                    | 151                    | 100                    | 55                     | 105                    | 74                     | 88                     | 88                     | 32                     | 2235                   |       |
| 198 | 107                   | 123                    | 101                    | 120                    | 165                    | 96                     | 52                     | 98                     | 76                     | 90                     | 84                     | 31                     | 2167                   |       |
| 197 | 120                   | 125                    | 86                     | 125                    | 146                    | 95                     | 58                     | 100                    | 84                     | 88                     | 78                     | 38                     | 2147                   |       |
| 204 | 120                   | 128                    | 93                     | 127                    | 144                    | 94                     | 51                     | 99                     | 70                     | 88                     | 85                     | 33                     | 2134                   |       |
| 203 | 108                   | 123                    | 96                     | 120                    | 150                    | 92                     | 48                     | 78                     | 67                     | 86                     | 80                     | 33                     | 2103                   |       |
| 191 | 110                   | 127                    | 97                     | 118                    | 142                    | 96                     | 57                     | 97                     | 71                     | 75                     | 77                     | 21                     | 2084                   |       |
| 204 | 106                   | 123                    | 94                     | 132                    | 138                    | 101                    | 52                     | 101                    | 62                     | 85                     | 78                     | 34                     | 2084                   |       |
| 198 | 98                    | 133                    | 96                     | 130                    | 147                    | 93                     | 50                     | 96                     | 65                     | 91                     | 81                     | 31                     | 2083                   |       |
| 200 | 100                   | 131                    | 96                     | 121                    | 139                    | 94                     | 51                     | 94                     | 6                      | 84                     | 78                     | 29                     | 2077                   |       |
| 195 | 101                   | 123                    | 86                     | 121                    | 140                    | 90                     | 46                     | 98                     | 55                     | 94                     | 77                     | 29                     | 2033                   |       |
| 43  | 96                    | 125                    | 89                     | 124                    | 144                    | 90                     | 51                     | 96                     | 63                     | 88                     | 79                     | 28                     | 2011                   |       |
| 50  | 116                   | 59                     | 53                     | 73                     | 103                    | 48                     | 20                     | 34                     | 46                     | 55                     | 23                     | 16                     | 1313                   |       |
| 53  | 37                    | 55                     | 37                     | 55                     | 49                     | 39                     | 19                     | 30                     | 46                     | 51                     | 23                     | 16                     | 931                    |       |
| 50  | 37                    | 57                     | 37                     | 53                     | 46                     | 45                     | 20                     | 29                     | 46                     | 29                     | 23                     | 16                     | 906                    |       |
| 57  | 35                    | 56                     | 37                     | 50                     | 49                     | 41                     | 19                     | 27                     | 44                     | 29                     | 26                     | 17                     | 882                    |       |
| 47  | 37                    | 56                     | 31                     | 52                     | 48                     | 39                     | 19                     | 29                     | 45                     | 30                     | 24                     | 15                     | 881                    |       |
| 48  | 43                    | 56                     | 28                     | 51                     | 44                     | 36                     | 21                     | 29                     | 48                     | 38                     | 26                     | 16                     | 881                    |       |
| 53  | 36                    | 55                     | 34                     | 49                     | 46                     | 41                     | 21                     | 29                     | 45                     | 31                     | 22                     | 17                     | 878                    |       |
| 50  | 34                    | 56                     | 29                     | 56                     | 45                     | 35                     | 20                     | 30                     | 47                     | 28                     | 22                     | 19                     | 876                    |       |
| 49  | 31                    | 56                     | 34                     | 51                     | 43                     | 36                     | 20                     | 26                     | 45                     | 29                     | 22                     | 15                     | 875                    |       |
|     | 31                    | 54                     | 34                     | 55                     | 48                     | 42                     | 21                     | 27                     | 10                     | 33                     | 23                     | 17                     | 849                    |       |



Scrutin de

|                                  | 1 <sup>er</sup> bureau | 2 <sup>e</sup> bureau | 3 <sup>e</sup> bureau | 4 <sup>e</sup> bureau | 5 <sup>e</sup> bureau | 6 <sup>e</sup> bureau | 7 <sup>e</sup> bureau | 8 <sup>e</sup> bureau |
|----------------------------------|------------------------|-----------------------|-----------------------|-----------------------|-----------------------|-----------------------|-----------------------|-----------------------|
| MM.                              |                        |                       |                       |                       |                       |                       |                       |                       |
| Verly.....                       | 710                    | 761                   | 761                   | 870                   | 378                   | 554                   | 440                   | 646                   |
| Ovigneur.....                    | 680                    | 719                   | 747                   | 826                   | 368                   | 494                   | 426                   | 599                   |
| Dutilleul, cons. sort.....       | 654                    | 719                   | 730                   | 833                   | 355                   | 502                   | 403                   | 604                   |
| Géry Legrand, cons. sort.....    | 637                    | 716                   | 734                   | 829                   | 350                   | 496                   | 394                   | 611                   |
| Viollette, cons. sort.....       | 634                    | 703                   | 729                   | 824                   | 351                   | 485                   | 401                   | 598                   |
| Barrois, Th.....                 | 660                    | 720                   | 736                   | 826                   | 349                   | 498                   | 397                   | 599                   |
| Cannissié, cons. sort.....       | 650                    | 710                   | 740                   | 831                   | 355                   | 501                   | 409                   | 603                   |
| Faucher, cons. sort.....         | 649                    | 709                   | 730                   | 829                   | 352                   | 495                   | 402                   | 598                   |
| Moy, cons. sort.....             | 658                    | 713                   | 729                   | 825                   | 356                   | 500                   | 401                   | 602                   |
| Blondel, cons. sort.....         | 639                    | 718                   | 720                   | 806                   | 347                   | 497                   | 398                   | 601                   |
| Baggio, cons. sort.....          | 645                    | 697                   | 724                   | 816                   | 352                   | 494                   | 392                   | 591                   |
| Lacour, cons. sort....           | 644                    | 710                   | 727                   | 821                   | 352                   | 497                   | 402                   | 598                   |
| Rochart, cons. sort.....         | 643                    | 693                   | 724                   | 828                   | 344                   | 489                   | 407                   | 598                   |
| Kolb.....                        | 656                    | 710                   | 714                   | 819                   | 342                   | 487                   | 399                   | 587                   |
| Basquin, cons. sort. ....        | 647                    | 702                   | 726                   | 824                   | 351                   | 495                   | 397                   | 588                   |
| Gavelle, cons. sort.....         | 634                    | 685                   | 706                   | 803                   | 344                   | 468                   | 379                   | 573                   |
| Pascal, cons. sort.....          | 596                    | 674                   | 687                   | 801                   | 335                   | 486                   | 387                   | 574                   |
| Willay, cons. sort.....          | 594                    | 665                   | 672                   | 792                   | 328                   | 460                   | 397                   | 583                   |
| Maquart.....                     | 497                    | 527                   | 556                   | 688                   | 262                   | 444                   | 331                   | 499                   |
| Rigaut, cons. sort.....          | 497                    | 537                   | 556                   | 666                   | 263                   | 428                   | 320                   | 494                   |
| Barbe.....                       | 490                    | 522                   | 553                   | 663                   | 259                   | 430                   | 319                   | 493                   |
| Meurisse, cons. sort.....        | 487                    | 520                   | 556                   | 682                   | 261                   | 432                   | 318                   | 489                   |
| Brackers d'Hugo, cons. sort..... | 499                    | 530                   | 549                   | 668                   | 265                   | 429                   | 315                   | 496                   |
| Alhant, cons. sort.....          | 475                    | 495                   | 548                   | 668                   | 258                   | 433                   | 314                   | 501                   |
| Barez.....»                      | 471                    | 513                   | 536                   | 660                   | 254                   | 430                   | 342                   | 494                   |
| Facon.....                       | 463                    | 506                   | 538                   | 669                   | 246                   | 435                   | 316                   | 498                   |
| Bigo-Danel.....                  | 621                    | 693                   | 603                   | 498                   | 361                   | 376                   | 525                   | 369                   |
| Cramette.....                    | 465                    | 496                   | 529                   | 660                   | 249                   | 429                   | 314                   | 494                   |
| Plamont.....                     | 468                    | 505                   | 520                   | 649                   | 255                   | 421                   | 304                   | 482                   |
| Bouchery.....                    | 448                    | 491                   | 529                   | 644                   | 249                   | 428                   | 307                   | 486                   |
| Defaut, ccns. sort.....          | 449                    | 497                   | 535                   | 657                   | 257                   | 428                   | 310                   | 491                   |
| Casse.....                       | 445                    | 494                   | 524                   | 647                   | 248                   | 425                   | 308                   | 493                   |
| Bergues.....                     | 447                    | 489                   | 521                   | 647                   | 245                   | 422                   | 302                   | 487                   |
| Brassart.....                    | 590                    | 663                   | 591                   | 473                   | 336                   | 367                   | 511                   | 377                   |
| Schouteeten.....                 | 432                    | 489                   | 517                   | 625                   | 245                   | 425                   | 315                   | 467                   |
| Mulié.....                       | 575                    | 644                   | 580                   | 465                   | 349                   | 361                   | 512                   | 382                   |

Bal  
bureau  
662  
631  
601  
621  
628  
592  
626  
598  
598  
598  
586  
597  
594  
613  
590  
597  
506  
554  
553  
470  
485  
480  
492  
482  
473  
478  
473  
411  
473  
474  
463  
471  
461  
460  
387  
394  
386



**Ballottage.**

| 9 <sup>e</sup> bureau | 10 <sup>e</sup> bureau | 11 <sup>e</sup> bureau | 12 <sup>e</sup> bureau | 13 <sup>e</sup> bureau | 14 <sup>e</sup> bureau | 15 <sup>e</sup> bureau | 16 <sup>e</sup> bureau | 17 <sup>e</sup> bureau | 18 <sup>e</sup> bureau | 19 <sup>e</sup> bureau | 20 <sup>e</sup> bureau | 21 <sup>e</sup> bureau | TOTAL |
|-----------------------|------------------------|------------------------|------------------------|------------------------|------------------------|------------------------|------------------------|------------------------|------------------------|------------------------|------------------------|------------------------|-------|
| 662                   | 838                    | 751                    | 682                    | 761                    | 958                    | 768                    | 418                    | 506                    | 704                    | 786                    | 553                    | 330                    | 13837 |
| 631                   | 842                    | 725                    | 652                    | 732                    | 943                    | 756                    | 396                    | 500                    | 676                    | 773                    | 513                    | 321                    | 13319 |
| 601                   | 807                    | 720                    | 650                    | 735                    | 942                    | 726                    | 404                    | 492                    | 655                    | 773                    | 502                    | 307                    | 13110 |
| 621                   | 789                    | 721                    | 638                    | 727                    | 946                    | 733                    | 396                    | 489                    | 631                    | 779                    | 506                    | 313                    | 13056 |
| 628                   | 810                    | 721                    | 639                    | 723                    | 921                    | 727                    | 396                    | 483                    | 654                    | 770                    | 499                    | 314                    | 13032 |
| 592                   | 816                    | 713                    | 645                    | 735                    | 923                    | 763                    | 397                    | 501                    | 643                    | 726                    | 484                    | 305                    | 13028 |
| 626                   | 817                    | 725                    | 630                    | 725                    | 931                    | 730                    | 393                    | 490                    | 637                    | 719                    | 485                    | 304                    | 13011 |
| 598                   | 791                    | 719                    | 640                    | 720                    | 931                    | 719                    | 394                    | 485                    | 652                    | 773                    | 505                    | 306                    | 12997 |
| 598                   | 816                    | 710                    | 640                    | 728                    | 937                    | 727                    | 399                    | 489                    | 639                    | 721                    | 483                    | 308                    | 12979 |
| 586                   | 810                    | 711                    | 648                    | 721                    | 935                    | 723                    | 399                    | 478                    | 648                    | 764                    | 501                    | 305                    | 12955 |
| 597                   | 801                    | 709                    | 644                    | 721                    | 929                    | 712                    | 397                    | 477                    | 640                    | 769                    | 502                    | 301                    | 12910 |
| 594                   | 806                    | 715                    | 638                    | 726                    | 931                    | 734                    | 386                    | 481                    | 637                    | 716                    | 475                    | 304                    | 12894 |
| 613                   | 818                    | 707                    | 638                    | 732                    | 916                    | 735                    | 391                    | 482                    | 639                    | 713                    | 475                    | 294                    | 12879 |
| 590                   | 821                    | 703                    | 634                    | 720                    | 932                    | 733                    | 399                    | 483                    | 646                    | 711                    | 477                    | 300                    | 12833 |
| 597                   | 709                    | 720                    | 640                    | 733                    | 933                    | 737                    | 397                    | 498                    | 629                    | 723                    | 469                    | 300                    | 12818 |
| 596                   | 787                    | 680                    | 628                    | 728                    | 905                    | 716                    | 383                    | 473                    | 617                    | 697                    | 465                    | 291                    | 12557 |
| 554                   | 749                    | 687                    | 613                    | 712                    | 894                    | 700                    | 373                    | 466                    | 592                    | 709                    | 476                    | 292                    | 12455 |
| 553                   | 762                    | 686                    | 598                    | 713                    | 884                    | 699                    | 370                    | 462                    | 597                    | 708                    | 486                    | 294                    | 12299 |
| 470                   | 605                    | 622                    | 479                    | 601                    | 784                    | 569                    | 301                    | 417                    | 488                    | 633                    | 397                    | 228                    | 10398 |
| 485                   | 598                    | 619                    | 489                    | 622                    | 784                    | 570                    | 299                    | 427                    | 480                    | 631                    | 391                    | 227                    | 10383 |
| 480                   | 589                    | 619                    | 480                    | 602                    | 783                    | 562                    | 299                    | 410                    | 480                    | 643                    | 405                    | 232                    | 10320 |
| 493                   | 581                    | 629                    | 490                    | 602                    | 781                    | 563                    | 295                    | 419                    | 472                    | 630                    | 393                    | 235                    | 10318 |
| 485                   | 592                    | 623                    | 484                    | 605                    | 783                    | 556                    | 300                    | 415                    | 461                    | 629                    | 390                    | 229                    | 10305 |
| 472                   | 562                    | 616                    | 478                    | 606                    | 780                    | 558                    | 295                    | 414                    | 465                    | 622                    | 382                    | 222                    | 10164 |
| 476                   | 569                    | 608                    | 466                    | 610                    | 772                    | 549                    | 289                    | 408                    | 467                    | 628                    | 390                    | 218                    | 10150 |
| 472                   | 565                    | 616                    | 473                    | 606                    | 779                    | 557                    | 295                    | 408                    | 460                    | 625                    | 388                    | 229                    | 10144 |
| 411                   | 645                    | 411                    | 459                    | 380                    | 597                    | 581                    | 333                    | 287                    | 586                    | 495                    | 489                    | 394                    | 10115 |
| 473                   | 553                    | 603                    | 476                    | 610                    | 778                    | 553                    | 295                    | 418                    | 456                    | 624                    | 381                    | 224                    | 10085 |
| 474                   | 570                    | 601                    | 460                    | 605                    | 772                    | 549                    | 290                    | 416                    | 462                    | 659                    | 392                    | 231                    | 10071 |
| 462                   | 564                    | 597                    | 469                    | 603                    | 772                    | 549                    | 285                    | 404                    | 461                    | 640                    | 391                    | 226                    | 10005 |
| 471                   | 545                    | 610                    | 471                    | 579                    | 765                    | 548                    | 284                    | 414                    | 461                    | 614                    | 383                    | 216                    | 9985  |
| 461                   | 554                    | 602                    | 464                    | 599                    | 770                    | 550                    | 285                    | 405                    | 455                    | 624                    | 386                    | 224                    | 9933  |
| 460                   | 536                    | 598                    | 464                    | 599                    | 768                    | 549                    | 285                    | 416                    | 450                    | 610                    | 375                    | 216                    | 9883  |
| 387                   | 617                    | 397                    | 458                    | 378                    | 579                    | 579                    | 309                    | 291                    | 571                    | 486                    | 480                    | 389                    | 9829  |
| 394                   | 533                    | 591                    | 463                    | 601                    | 761                    | 541                    | 280                    | 405                    | 448                    | 610                    | 384                    | 223                    | 9749  |
| 386                   | 606                    | 395                    | 461                    | 377                    | 593                    | 576                    | 308                    | 281                    | 556                    | 485                    | 489                    | 386                    | 9746  |

|                     | 1 <sup>er</sup> bureau | 2 <sup>e</sup> bureau | 3 <sup>e</sup> bureau | 4 <sup>e</sup> bureau | 5 <sup>e</sup> bureau | 6 <sup>e</sup> bureau | 7 <sup>e</sup> bureau | 8 <sup>e</sup> bureau |
|---------------------|------------------------|-----------------------|-----------------------|-----------------------|-----------------------|-----------------------|-----------------------|-----------------------|
| MM.                 |                        |                       |                       |                       |                       |                       |                       |                       |
| Laurence.....       | 578                    | 650                   | 583                   | 465                   | 347                   | 365                   | 514                   | 370                   |
| Thiriez.....        | 591                    | 647                   | 596                   | 467                   | 353                   | 368                   | 520                   | 364                   |
| Tisserant.....      | 432                    | 484                   | 507                   | 631                   | 243                   | 410                   | 294                   | 473                   |
| Mar'el.....         | 563                    | 638                   | 577                   | 451                   | 337                   | 355                   | 511                   | 366                   |
| Cordonnier.....     | 574                    | 637                   | 576                   | 453                   | 343                   | 360                   | 506                   | 366                   |
| Rogez, Ch.....      | 557                    | 633                   | 577                   | 455                   | 337                   | 357                   | 505                   | 361                   |
| Scalbert.....       | 565                    | 632                   | 575                   | 450                   | 342                   | 354                   | 494                   | 362                   |
| Scrive.....         | 554                    | 631                   | 570                   | 452                   | 336                   | 359                   | 498                   | 361                   |
| Delesalle, Ch.....  | 553                    | 639                   | 561                   | 442                   | 337                   | 352                   | 498                   | 350                   |
| Choteau.....        | 550                    | 622                   | 565                   | 455                   | 334                   | 347                   | 504                   | 362                   |
| Leclercq, J.-B..... | 528                    | 589                   | 539                   | 423                   | 314                   | 293                   | 476                   | 318                   |
| Lother.....         | 510                    | 579                   | 526                   | 411                   | 310                   | 291                   | 470                   | 312                   |
| Pecqueur.....       | 511                    | 584                   | 530                   | 403                   | 304                   | 279                   | 461                   | 315                   |
| Desurmont.....      | 257                    | 385                   | 348                   | 462                   | 219                   | 596                   | 369                   | 738                   |
| Wargny.....         | 385                    | 444                   | 392                   | 304                   | 256                   | 298                   | 422                   | 270                   |
| Lespilette.....     | 118                    | 164                   | 210                   | 333                   | 151                   | 638                   | 343                   | 706                   |
| Roche.....          | 135                    | 172                   | 200                   | 335                   | 147                   | 623                   | 328                   | 697                   |
| Bergot.....         | 101                    | 142                   | 205                   | 332                   | 150                   | 642                   | 339                   | 706                   |
| Delory.....         | 108                    | 149                   | 188                   | 336                   | 147                   | 638                   | 336                   | 699                   |
| Wiar't.....         | 102                    | 145                   | 191                   | 348                   | 149                   | 631                   | 633                   | 697                   |
| Langlais.....       | 355                    | 410                   | 372                   | 271                   | 226                   | 239                   | 391                   | 228                   |
| Delcluze.....       | 98                     | 142                   | 189                   | 327                   | 146                   | 633                   | 340                   | 699                   |
| Leulieux.....       | 97                     | 142                   | 187                   | 320                   | 148                   | 629                   | 338                   | 687                   |
| Legrand, F.....     | 95                     | 137                   | 181                   | 321                   | 145                   | 627                   | 327                   | 685                   |
| Delesalle, Ed.....  | 102                    | 144                   | 193                   | 305                   | 145                   | 590                   | 307                   | 697                   |
| Bernard.....        | 354                    | 407                   | 349                   | 246                   | 225                   | 201                   | 364                   | 210                   |
| Carron.....         | 99                     | 122                   | 187                   | 316                   | 133                   | 581                   | 306                   | 677                   |
| Marchand.....       | 344                    | 394                   | 343                   | 235                   | 217                   | 201                   | 356                   | 207                   |
| Villette.....       | 347                    | 403                   | 358                   | 248                   | 231                   | 208                   | 266                   | 219                   |
| Delcourt.....       | 91                     | 138                   | 181                   | 305                   | 144                   | 587                   | 308                   | 641                   |
| Roger, H.....       | 349                    | 396                   | 352                   | 255                   | 222                   | 206                   | 373                   | 221                   |
| Barrois, H.....     | 351                    | 398                   | 349                   | 238                   | 220                   | 202                   | 361                   | 209                   |
| Gervais.....        | 346                    | 398                   | 349                   | 240                   | 221                   | 200                   | 358                   | 207                   |
| Rogie.....          | 356                    | 392                   | 366                   | 243                   | 223                   | 201                   | 363                   | 213                   |
| Paindavoine.....    | 344                    | 397                   | 354                   | 246                   | 226                   | 204                   | 363                   | 216                   |
| Delattre.....       | 344                    | 394                   | 355                   | 245                   | 225                   | 208                   | 368                   | 212                   |
| Vaniscot e.....     | 340                    | 390                   | 340                   | 240                   | 218                   | 202                   | 354                   | 207                   |
| Legougeux.....      | 335                    | 393                   | 339                   | 234                   | 220                   | 198                   | 356                   | 205                   |
| Parmentier.....     | 348                    | 389                   | 340                   | 241                   | 216                   | 195                   | 356                   | 203                   |
| Witz.....           | 339                    | 391                   | 337                   | 232                   | 226                   | 194                   | 350                   | 206                   |

|     | 9 <sup>e</sup> bureau | 10 <sup>e</sup> bureau | 11 <sup>e</sup> bureau | 12 <sup>e</sup> bureau | 13 <sup>e</sup> bureau | 14 <sup>e</sup> bureau | 15 <sup>e</sup> bureau | 16 <sup>e</sup> bureau | 17 <sup>e</sup> bureau | 18 <sup>e</sup> bureau | 19 <sup>e</sup> bureau | 20 <sup>e</sup> bureau | 21 <sup>e</sup> bureau | TOTAL |
|-----|-----------------------|------------------------|------------------------|------------------------|------------------------|------------------------|------------------------|------------------------|------------------------|------------------------|------------------------|------------------------|------------------------|-------|
| 370 |                       |                        |                        |                        |                        |                        |                        |                        |                        |                        |                        |                        |                        |       |
| 364 | 390                   | 611                    | 386                    | 454                    | 370                    | 571                    | 569                    | 305                    | 286                    | 557                    | 483                    | 477                    | 384                    | 9715  |
| 473 | 385                   | 610                    | 391                    | 437                    | 372                    | 539                    | 572                    | 309                    | 280                    | 554                    | 480                    | 470                    | 388                    | 9713  |
| 366 | 444                   | 528                    | 571                    | 462                    | 590                    | 738                    | 539                    | 270                    | 404                    | 439                    | 609                    | 370                    | 214                    | 9659  |
| 366 | 376                   | 607                    | 386                    | 440                    | 372                    | 572                    | 569                    | 307                    | 282                    | 558                    | 487                    | 477                    | 390                    | 9631  |
| 361 | 374                   | 600                    | 388                    | 441                    | 377                    | 572                    | 569                    | 305                    | 286                    | 547                    | 482                    | 472                    | 390                    | 9618  |
| 362 | 370                   | 538                    | 386                    | 445                    | 373                    | 560                    | 561                    | 303                    | 277                    | 545                    | 473                    | 477                    | 382                    | 9524  |
| 361 | 373                   | 592                    | 388                    | 429                    | 370                    | 565                    | 563                    | 300                    | 289                    | 544                    | 484                    | 471                    | 391                    | 9524  |
| 350 | 374                   | 582                    | 372                    | 433                    | 367                    | 560                    | 555                    | 298                    | 283                    | 541                    | 497                    | 471                    | 380                    | 9474  |
| 362 | 370                   | 589                    | 373                    | 423                    | 371                    | 560                    | 554                    | 296                    | 279                    | 543                    | 465                    | 467                    | 385                    | 9407  |
| 318 | 372                   | 567                    | 367                    | 422                    | 375                    | 559                    | 562                    | 286                    | 282                    | 531                    | 471                    | 462                    | 384                    | 9379  |
| 312 | 325                   | 557                    | 337                    | 369                    | 348                    | 529                    | 539                    | 231                    | 274                    | 517                    | 451                    | 436                    | 361                    | 8804  |
| 315 | 326                   | 543                    | 339                    | 404                    | 336                    | 525                    | 530                    | 277                    | 265                    | 508                    | 471                    | 435                    | 363                    | 8731  |
| 798 | 314                   | 543                    | 338                    | 400                    | 332                    | 520                    | 526                    | 284                    | 260                    | 514                    | 431                    | 433                    | 363                    | 8645  |
| 270 | 765                   | 385                    | 432                    | 301                    | 490                    | 464                    | 391                    | 170                    | 418                    | 237                    | 387                    | 196                    | 139                    | 8149  |
| 706 | 286                   | 375                    | 278                    | 285                    | 258                    | 395                    | 377                    | 211                    | 202                    | 367                    | 335                    | 357                    | 307                    | 6804  |
| 697 | 751                   | 190                    | 399                    | 203                    | 453                    | 371                    | 281                    | 98                     | 390                    | 128                    | 378                    | 156                    | 83                     | 6547  |
| 706 | 713                   | 178                    | 390                    | 203                    | 444                    | 388                    | 286                    | 97                     | 378                    | 131                    | 384                    | 167                    | 89                     | 6486  |
| 699 | 764                   | 161                    | 397                    | 191                    | 439                    | 372                    | 277                    | 82                     | 377                    | 93                     | 337                    | 132                    | 76                     | 6315  |
| 697 | 729                   | 169                    | 400                    | 188                    | 451                    | 378                    | 291                    | 83                     | 379                    | 102                    | 336                    | 134                    | 73                     | 6314  |
| 228 | 729                   | 164                    | 395                    | 198                    | 447                    | 383                    | 285                    | 82                     | 380                    | 92                     | 334                    | 136                    | 74                     | 6295  |
| 699 | 230                   | 347                    | 249                    | 254                    | 222                    | 379                    | 175                    | 182                    | 201                    | 359                    | 359                    | 352                    | 288                    | 6289  |
| 687 | 728                   | 164                    | 392                    | 191                    | 442                    | 366                    | 277                    | 83                     | 373                    | 88                     | 336                    | 131                    | 77                     | 6222  |
| 685 | 719                   | 154                    | 389                    | 189                    | 437                    | 371                    | 273                    | 80                     | 366                    | 87                     | 335                    | 139                    | 74                     | 6161  |
| 697 | 734                   | 152                    | 392                    | 181                    | 440                    | 371                    | 275                    | 77                     | 373                    | 83                     | 349                    | 127                    | 74                     | 6151  |
| 210 | 695                   | 157                    | 366                    | 196                    | 421                    | 367                    | 264                    | 89                     | 369                    | 120                    | 359                    | 151                    | 82                     | 6119  |
| 677 | 190                   | 320                    | 223                    | 241                    | 193                    | 360                    | 337                    | 182                    | 183                    | 361                    | 343                    | 354                    | 304                    | 5947  |
| 207 | 728                   | 170                    | 367                    | 170                    | 414                    | 353                    | 263                    | 83                     | 371                    | 89                     | 322                    | 98                     | 59                     | 5908  |
| 219 | 193                   | 314                    | 219                    | 240                    | 187                    | 262                    | 337                    | 180                    | 186                    | 359                    | 379                    | 346                    | 301                    | 5900  |
| 641 | 223                   | 324                    | 224                    | 246                    | 489                    | 361                    | 336                    | 181                    | 182                    | 334                    | 295                    | 322                    | 282                    | 5879  |
| 221 | 646                   | 143                    | 360                    | 179                    | 412                    | 331                    | 254                    | 76                     | 362                    | 111                    | 367                    | 160                    | 79                     | 5875  |
| 209 | 219                   | 326                    | 222                    | 244                    | 190                    | 364                    | 335                    | 180                    | 184                    | 326                    | 294                    | 324                    | 81                     | 5863  |
| 207 | 187                   | 319                    | 225                    | 241                    | 200                    | 361                    | 368                    | 179                    | 193                    | 335                    | 293                    | 328                    | 284                    | 5841  |
| 213 | 185                   | 318                    | 219                    | 235                    | 192                    | 359                    | 339                    | 173                    | 182                    | 351                    | 340                    | 342                    | 286                    | 5840  |
| 216 | 212                   | 315                    | 225                    | 234                    | 183                    | 362                    | 334                    | 172                    | 183                    | 326                    | 293                    | 321                    | 284                    | 5816  |
| 212 | 218                   | 322                    | 224                    | 238                    | 184                    | 262                    | 330                    | 176                    | 183                    | 326                    | 296                    | 318                    | 284                    | 5811  |
| 206 | 213                   | 318                    | 220                    | 233                    | 186                    | 363                    | 328                    | 177                    | 187                    | 325                    | 296                    | 317                    | 282                    | 5796  |
| 209 | 190                   | 334                    | 238                    | 245                    | 186                    | 354                    | 335                    | 175                    | 186                    | 328                    | 296                    | 324                    | 284                    | 5766  |
| 203 | 188                   | 303                    | 219                    | 236                    | 186                    | 352                    | 332                    | 179                    | 184                    | 312                    | 296                    | 322                    | 281                    | 5675  |
| 206 | 184                   | 301                    | 221                    | 234                    | 188                    | 357                    | 334                    | 169                    | 180                    | 322                    | 294                    | 316                    | 282                    | 5672  |
| 206 | 182                   | 309                    | 216                    | 234                    | 186                    | 352                    | 344                    | 174                    | 174                    | 322                    | 300                    | 320                    | 284                    | 5672  |



|                   | 1 <sup>er</sup> bureau | 2 <sup>e</sup> bureau | 3 <sup>e</sup> bureau | 4 <sup>e</sup> bureau | 5 <sup>e</sup> bureau | 6 <sup>e</sup> bureau | 7 <sup>e</sup> bureau | 8 <sup>e</sup> bureau |
|-------------------|------------------------|-----------------------|-----------------------|-----------------------|-----------------------|-----------------------|-----------------------|-----------------------|
| MM.               |                        |                       |                       |                       |                       |                       |                       |                       |
| Marc.....         | 322                    | 373                   | 341                   | 240                   | 216                   | 199                   | 378                   | 210                   |
| Lecomte.....      | 91                     | 127                   | 176                   | 297                   | 140                   | 592                   | 301                   | 647                   |
| Wattrelot.....    | 78                     | 110                   | 169                   | 288                   | 125                   | 563                   | 294                   | 645                   |
| Ghesquière.....   | 67                     | 98                    | 154                   | 287                   | 121                   | 571                   | 297                   | 647                   |
| Leblanc.....      | 325                    | 377                   | 333                   | 226                   | 216                   | 196                   | 346                   | 199                   |
| Lambert.....      | 70                     | 98                    | 154                   | 281                   | 122                   | 566                   | 296                   | 635                   |
| Demarcq.....      | 314                    | 374                   | 329                   | 218                   | 214                   | 192                   | 346                   | 699                   |
| Defaux.....       | 317                    | 371                   | 331                   | 228                   | 206                   | 192                   | 343                   | 196                   |
| Goudin.....       | 68                     | 100                   | 150                   | 274                   | 121                   | 562                   | 295                   | 634                   |
| Billaux.....      | 68                     | 97                    | 149                   | 278                   | 114                   | 560                   | 298                   | 628                   |
| Lemesre.....      | 67                     | 98                    | 152                   | 274                   | 112                   | 562                   | 290                   | 628                   |
| Morand.....       | 71                     | 99                    | 154                   | 279                   | 120                   | 565                   | 293                   | 628                   |
| Lernould.....     | 67                     | 98                    | 152                   | 275                   | 120                   | 558                   | 292                   | 631                   |
| Werquin.....      | 81                     | 104                   | 159                   | 277                   | 116                   | 528                   | 269                   | 627                   |
| Dhondt.....       | 59                     | 91                    | 148                   | 271                   | 118                   | 543                   | 277                   | 635                   |
| Devernay.....     | 58                     | 92                    | 146                   | 267                   | 119                   | 541                   | 277                   | 635                   |
| Flammermont.....  | 76                     | 97                    | 148                   | 269                   | 119                   | 532                   | 270                   | 635                   |
| Debierre.....     | 74                     | 98                    | 145                   | 268                   | 117                   | 533                   | 270                   | 632                   |
| Herfort.....      | 61                     | 92                    | 145                   | 266                   | 120                   | 540                   | 277                   | 632                   |
| Dumont.....       | 62                     | 90                    | 141                   | 261                   | 117                   | 538                   | 277                   | 628                   |
| Wartel.....       | 60                     | 92                    | 144                   | 258                   | 118                   | 532                   | 278                   | 624                   |
| Lapierre.....     | 60                     | 90                    | 143                   | 261                   | 118                   | 536                   | 276                   | 622                   |
| Fioulaine.....    | 63                     | 90                    | 147                   | 230                   | 119                   | 534                   | 266                   | 612                   |
| Lefebvre.....     | 60                     | 89                    | 143                   | 261                   | 120                   | 536                   | 275                   | 617                   |
| Leclercq, A.....  | 62                     | 87                    | 140                   | 260                   | 118                   | 539                   | 277                   | 619                   |
| Duponchelle.....  | 57                     | 88                    | 141                   | 259                   | 115                   | 529                   | 266                   | 623                   |
| Thomazie.....     | 33                     | 41                    | 33                    | 36                    | 24                    | 60                    | 33                    | 33                    |
| Beaussart.....    | 30                     | 42                    | 35                    | 37                    | 24                    | 64                    | 34                    | 35                    |
| Poulet.....       | 31                     | 43                    | 31                    | 39                    | 23                    | 64                    | 35                    | 36                    |
| Barbieux.....     | 29                     | 43                    | 31                    | 40                    | 24                    | 62                    | 29                    | 36                    |
| Grenu.....        | 27                     | 42                    | 33                    | 40                    | 23                    | 64                    | 33                    | 35                    |
| Jullien.....      | 29                     | 41                    | 36                    | 37                    | 24                    | 64                    | 37                    | 35                    |
| Delcroix.....     | 29                     | 41                    | 33                    | 37                    | 23                    | 69                    | 36                    | 35                    |
| Humbert.....      | 29                     | 41                    | 31                    | 39                    | 24                    | 66                    | 39                    | 35                    |
| Delecroix, L..... | 28                     | 41                    | 32                    | 36                    | 25                    | 64                    | 34                    | 34                    |



| 8° bureau | 9° bureau | 10° bureau | 11° bureau | 12° bureau | 13° bureau | 14° bureau | 15° bureau | 16° bureau | 17° bureau | 18° bureau | 19° bureau | 20° bureau | 21° bureau | TOTAL |
|-----------|-----------|------------|------------|------------|------------|------------|------------|------------|------------|------------|------------|------------|------------|-------|
|           | 203       | 295        | 214        | 226        | 180        | 351        | 323        | 167        | 174        | 310        | 290        | 307        | 277        | 5596  |
| 210       | 655       | 127        | 340        | 165        | 395        | 325        | 240        | 65         | 340        | 72         | 303        | 121        | 67         | 5586  |
| 647       | 687       | 141        | 351        | 159        | 396        | 326        | 253        | 71         | 356        | 75         | 310        | 100        | 55         | 5552  |
| 645       | 679       | 130        | 357        | 155        | 406        | 338        | 262        | 64         | 364        | 69         | 315        | 96         | 56         | 5533  |
| 647       | 173       | 291        | 215        | 226        | 184        | 347        | 318        | 165        | 178        | 305        | 289        | 314        | 283        | 5506  |
| 199       | 680       | 128        | 348        | 151        | 405        | 338        | 253        | 66         | 356        | 63         | 309        | 97         | 55         | 5474  |
| 635       | 171       | 287        | 214        | 221        | 182        | 350        | 330        | 162        | 174        | 296        | 286        | 305        | 274        | 5438  |
| 699       | 170       | 286        | 211        | 221        | 179        | 345        | 329        | 164        | 173        | 296        | 279        | 304        | 278        | 5419  |
| 196       | 668       | 123        | 349        | 152        | 397        | 333        | 247        | 59         | 353        | 61         | 312        | 100        | 53         | 5411  |
| 634       | 660       | 122        | 351        | 147        | 398        | 329        | 249        | 61         | 353        | 63         | 314        | 100        | 53         | 5392  |
| 628       | 660       | 123        | 343        | 150        | 395        | 322        | 243        | 62         | 349        | 62         | 313        | 100        | 54         | 5363  |
| 632       | 639       | 123        | 337        | 151        | 401        | 321        | 241        | 61         | 347        | 65         | 309        | 101        | 55         | 5360  |
| 628       | 658       | 121        | 340        | 148        | 397        | 323        | 245        | 57         | 349        | 64         | 310        | 95         | 52         | 5352  |
| 631       | 636       | 123        | 327        | 153        | 373        | 315        | 230        | 69         | 351        | 85         | 338        | 119        | 66         | 5349  |
| 627       | 663       | 111        | 332        | 140        | 376        | 317        | 233        | 55         | 346        | 55         | 293        | 97         | 50         | 5210  |
| 635       | 662       | 114        | 336        | 146        | 378        | 316        | 229        | 55         | 346        | 52         | 295        | 96         | 53         | 5208  |
| 630       | 638       | 118        | 327        | 142        | 369        | 307        | 226        | 66         | 346        | 67         | 293        | 95         | 59         | 5194  |
| 630       | 638       | 122        | 317        | 141        | 371        | 310        | 224        | 58         | 345        | 67         | 293        | 95         | 57         | 5175  |
| 632       | 648       | 111        | 333        | 141        | 373        | 310        | 230        | 57         | 342        | 55         | 286        | 98         | 54         | 5167  |
| 628       | 646       | 107        | 329        | 136        | 370        | 308        | 226        | 51         | 341        | 51         | 291        | 97         | 52         | 5114  |
| 622       | 639       | 110        | 329        | 139        | 364        | 309        | 226        | 52         | 338        | 50         | 295        | 96         | 51         | 5104  |
| 624       | 635       | 109        | 324        | 138        | 370        | 301        | 221        | 56         | 338        | 54         | 289        | 98         | 53         | 5092  |
| 622       | 622       | 112        | 323        | 142        | 367        | 305        | 223        | 56         | 340        | 58         | 289        | 97         | 55         | 5086  |
| 618       | 626       | 108        | 321        | 140        | 366        | 301        | 220        | 54         | 339        | 57         | 290        | 97         | 53         | 5083  |
| 627       | 626       | 107        | 312        | 140        | 368        | 297        | 221        | 53         | 334        | 51         | 289        | 97         | 53         | 5050  |
| 619       | 621       | 110        | 318        | 139        | 363        | 302        | 219        | 53         | 332        | 56         | 289        | 96         | 54         | 5030  |
| 623       | 49        | 27         | 36         | 34         | 39         | 37         | 25         | 19         | 13         | 43         | 76         | 54         | 22         | 785   |
| 51        | 48        | 27         | 41         | 34         | 44         | 37         | 45         | 18         | 19         | 27         | 26         | 40         | 22         | 744   |
| 50        | 61        | 29         | 42         | 32         | 43         | 42         | 27         | 18         | 23         | 20         | 27         | 39         | 19         | 744   |
| 56        | 58        | 26         | 41         | 32         | 41         | 42         | 27         | 18         | 16         | 21         | 27         | 39         | 19         | 721   |
| 56        | 59        | 24         | 39         | 34         | 40         | 37         | 26         | 17         | 16         | 22         | 25         | 33         | 19         | 711   |
| 53        | 49        | 27         | 38         | 35         | 40         | 38         | 27         | 18         | 15         | 23         | 23         | 36         | 19         | 711   |
| 52        | 52        | 26         | 38         | 33         | 40         | 36         | 28         | 17         | 16         | 20         | 25         | 37         | 19         | 706   |
| 51        | 49        | 26         | 38         | 34         | 39         | 38         | 26         | 18         | 15         | 23         | 23         | 37         | 19         | 703   |
| 49        | 50        | 25         | 38         | 33         | 39         | 36         | 27         | 16         | 15         | 21         | 24         | 37         | 19         | 687   |

**c. — Elections municipales des 1<sup>er</sup> et 8 mai.  
Moyenne des résultats.**

| BUREAUX | INSCRITS | SCRUTIN DU 1 <sup>er</sup> MAI |               |          |             |               |                            | SCRUTIN DU 8 MAI |               |                            |               |                            |
|---------|----------|--------------------------------|---------------|----------|-------------|---------------|----------------------------|------------------|---------------|----------------------------|---------------|----------------------------|
|         |          | VOTANTS                        | PROGRESSISTES | RADICAUX | SOCIALISTES | CONSERVATEURS | UNION DES<br>CONTRIBUABLES | VOTANTS          | PROGRESSISTES | RADICAUX<br>ET SOCIALISTES | CONSERVATEURS | UNION DES<br>CONTRIBUABLES |
| 1       | 1879     | 1148                           | 531           | 104      | 32          | 433           | 47                         | 1121             | 564           | 85                         | 441           | 30                         |
| 2       | 1715     | 1332                           | 559           | 131      | 87          | 475           | 78                         | 1297             | 628           | 124                        | 510           | 43                         |
| 3       | 1796     | 1354                           | 569           | 140      | 116         | 466           | 61                         | 1295             | 641           | 170                        | 450           | 33                         |
| 4       | 1938     | 1467                           | 693           | 147      | 258         | 323           | 39                         | 1427             | 753           | 297                        | 338           | 39                         |
| 5       | 1040     | 791                            | 287           | 66       | 146         | 267           | 24                         | 752              | 313           | 135                        | 279           | 25                         |
| 6       | 1870     | 1465                           | 461           | 122      | 569         | 238           | 75                         | 1380             | 467           | 578                        | 270           | 65                         |
| 7       | 1517     | 1173                           | 356           | 97       | 280         | 403           | 35                         | 1131             | 361           | 308                        | 424           | 34                         |
| 8       | 2190     | 1669                           | 514           | 218      | 629         | 252           | 56                         | 1536             | 551           | 662                        | 269           | 51                         |
| 9       | 2068     | 1610                           | 497           | 225      | 602         | 238           | 48                         | 1553             | 542           | 681                        | 278           | 53                         |
| 10      | 1742     | 1367                           | 664           | 137      | 84          | 438           | 44                         | 1313             | 699           | 143                        | 444           | 27                         |
| 11      | 1808     | 1511                           | 645           | 166      | 381         | 263           | 57                         | 1403             | 690           | 367                        | 304           | 42                         |
| 12      | 1504     | 1179                           | 518           | 120      | 325         | 151           | 35                         | 1108             | 574           | 169                        | 331           | 34                         |
| 13      | 2052     | 1516                           | 650           | 159      | 376         | 278           | 53                         | 1382             | 669           | 403                        | 269           | 40                         |
| 14      | 2201     | 1808                           | 829           | 175      | 318         | 437           | 52                         | 1735             | 894           | 342                        | 459           | 40                         |
| 15      | 1928     | 1483                           | 632           | 123      | 260         | 434           | 40                         | 1402             | 665           | 265                        | 444           | 28                         |
| 16      | 913      | 628                            | 298           | 63       | 52          | 197           | 18                         | 668              | 350           | 70                         | 230           | 18                         |
| 17      | 1.94     | 1152                           | 401           | 116      | 355         | 249           | 29                         | 1077             | 462           | 366                        | 231           | 16                         |
| 18      | 1486     | 1159                           | 548           | 100      | 53          | 416           | 42                         | 1106             | 567           | 81                         | 432           | 24                         |
| 19      | 1881     | 1539                           | 672           | 111      | 300         | 411           | 36                         | 1443             | 698           | 323                        | 388           | 32                         |
| 20      | 1267     | 1064                           | 447           | 105      | 97          | 392           | 23                         | 1015             | 455           | 119                        | 400           | 41                         |
| 21      | 871      | 705                            | 270           | 39       | 57          | 321           | 15                         | 669              | 263           | 63                         | 323           | 20                         |
|         | 35160    | 27180                          | 11065         | 2663     | 5232        | 7319          | 912                        | 25813            | 11788         | 5750                       | 7540          | 735                        |
|         | 1/4      | 1/2                            |               |          |             |               |                            | 1/2              |               |                            |               |                            |
|         | 8790     | 13590                          |               |          |             |               |                            | 12906            |               |                            |               |                            |

d. — Tableau d'ordre du Conseil Municipal, élu les 1<sup>er</sup> et 8 Mai 1892

| NOMBRE<br>DE<br>Voix obtenues       | NOM ET PRÉNOMS                       | DATE                         | LIEU                         | PROFESSION                                                    | DOMICILE                             |
|-------------------------------------|--------------------------------------|------------------------------|------------------------------|---------------------------------------------------------------|--------------------------------------|
|                                     |                                      | DE<br>NAISSANCE              | DE<br>NAISSANCE              |                                                               |                                      |
| SCRUTIN DU 1 <sup>er</sup> MAI 1892 |                                      |                              |                              |                                                               |                                      |
| 14970                               | DRUEZ, Victor                        | 20 Juillet 1848              | Lille                        | Négociant                                                     | Rue Nicolas Leblanc, 14.             |
| 14261                               | GRONIER-DARRAGON, Gabriel            | 9 Mars 1846                  | Freix-Anglars (Cantal)       | Négociant                                                     | Boulevard Victor Hugo, 20.           |
| SCRUTIN DU 8 MAI 1892               |                                      |                              |                              |                                                               |                                      |
| 13837                               | VERLY, Hippolyte-Charles *           | 22 Octobre 1838              | Lille                        | Publiciste                                                    | Rue Solférino, 7.                    |
| 13319                               | OVIGNEUR, Emile-Emmanuel * A *       | 10 Juillet 1830              | Lille                        | Avocat                                                        | Rue de Tenremonde, 2.                |
| 13110                               | DUTILLEUL, Achille-Henri A *         | 6 Mars 1840                  | Lille                        | Propriétaire                                                  | Rue Jacquemars Gielée, 125.          |
| 13056                               | LEGRAND, Géry * A *                  | 28 Mai 1837                  | Lille                        | Propriétaire                                                  | Rue Nicolas Leblanc, 34.             |
| 13032                               | VIOLLETTE, Charles-Théophile * A *   | 14 Juin 1823                 | Quiry-le-Sec (Somme)         | Doyen hon <sup>or</sup> de la Faculté des Sciences            | Rue Patou, 43.                       |
| 13028                               | BARROIS, Théodore-Charles            | 10 Février 1857              | Lille                        | Prof <sup>agr</sup> agrégé de la Faculté de Médecine          | Rue Solférino, 220.                  |
| 13011                               | CANNISSIÉ, Henri-Jean-Philippe       | 23 Novemb. 1843              | Paris                        | Architecte                                                    | Rue Meurein, 24.                     |
| 12947                               | FAUCHER, Léon O * A *                | 17 Août 1837                 | Paris                        | Ing <sup>en</sup> en chef des Poudres et Salpêtres            | R. de Paris, cour des Bourloires, 5. |
| 12979                               | MOY, Léon-Charles * I *              | 31 Mai 1838                  | Paris                        | Doyen de la Faculté des Lettres                               | Rue Caumartin, 27.                   |
| 12955                               | BLONDEL, Edouard *                   | 8 Mars 1840                  | Vendeville (Nord)            | Constructeur                                                  | Rue de Courtrai, 2.                  |
| 12910                               | BAGGIO, César-Auguste I *            | 29 Septemb. 1846             | Carvin (P.-de-C.)            | Avocat                                                        | Rue Sainte Catherine, 76.            |
| 12894                               | LACOUR, Léon-Gabriel A *             | 30 Octobre 1855              | Maubeuge (Nord)              | Professeur à la Faculté de Droit                              | Boulevard de la Liberté, 117.        |
| 12879                               | ROCHART, Emile-Louis                 | 29 Juin 1838                 | Lille                        | Constructeur                                                  | Rue de Douai, 101 bis.               |
| 12863                               | KOLB, Auguste-Ferdinand-Jules *      | 2 Juillet 1839               | Strasbourg                   | Admin <sup>tr</sup> -Délégué des Établ <sup>is</sup> Kuhlmann | Rue des Canonniers, 10.              |
| 12818                               | BASQUIN, Abdou-Emile-Maximilien A *  | 13 Avril 1845                | Catillon (Nord)              | Avocat                                                        | Rue Puëbla, 12.                      |
| 12557                               | GAVELLE, Charles-Arsène-Emile * I *  | 20 Janvier 1844              | Abbeville (Somme)            | Filateur                                                      | Rue Solférino, 289 bis.              |
| 12455                               | PASCAL, Gustave-François             | 8 Octobre 1848               | Valenciennes (Nord)          | Peintre                                                       | Rue Jeanne Maillotte, 4.             |
| 12299                               | WILLAY, Henri-Joseph                 | 14 Mars 1844                 | Mons-en-Pévèle (Nord)        | Menuisier                                                     | Rue Coquerez, 8.                     |
| 10398                               | MAQUART, Charles-Louis               | 29 Mars 1834                 | Sin-le-Noble (Nord)          | Entrepreneur                                                  | Boulevard Montebello, 27.            |
| 10383                               | RIGAUT, Adolphe-Auguste-Victor * A * | 12 Juillet 1827              | Lille                        | Industriel                                                    | Rue de Valmy, 15.                    |
| 10320                               | BARBE, Jean-Charles-Louis            | 25 Juin 1845                 | Lille                        | Avocat                                                        | Rue Saint-Pierre, 14.                |
| 10318                               | MEURISSE, Adrien-François            | 2 Février 1826               | Sainghin-en-Mélantois (Nord) | Propriétaire                                                  | Rue Henri-Kolb, 59.                  |
| 10305                               | BRACKERS D'HUGO, René-Hubert         | 5 Janvier 1859               | Lille                        | Avocat                                                        | Rue Jacquemars-Gielée, 8.            |
| 10164                               | ALHANT, Nicolas-François             | 1 <sup>er</sup> Janvier 1840 | Obies (Nord)                 | Fabricant de sabots                                           | Rue des Postes, 119.                 |
| 10150                               | BAREZ, Jules-Desiré                  | 26 Mai 1854                  | Lille                        | Négociant                                                     | Rue du Grand-Balcon, 50.             |
| 10144                               | FACON, Augustin                      | 25 Mars 1849                 | Paris                        | Imprimeur                                                     | Rue Colbert, 33.                     |
| 10115                               | BIGO-DANEL, Emile A * *              | 21 Juin 1836                 | Lille                        | Imprimeur                                                     | Boulevard de la Liberté, 95.         |
| 10085                               | CRAMETTE, François-Henri             | 29 Novemb. 1853              | Wazemmes                     | Coupeur                                                       | Rue Bernos, 2.                       |
| 10071                               | FLAMONT, Achille                     | 31 Mars 1847                 | Roubaix (Nord)               | Boucher                                                       | Rue de Jemmapes, 1.                  |
| 10005                               | BOUCHERY, Jules-Victor-Adolphe       | 12 Septemb. 1843             | Lille                        | Appareilleur à gaz                                            | Rue Saint-André, 62.                 |
| 9985                                | DEFAUT, Auguste-Aimable              | 3 Mai 1843                   | Lille                        | Cabaretier                                                    | R. du Faubourg-de-Tournai, 203.      |
| 9963                                | CASSE, Adolphe-Gustave               | 24 Janvier 1846              | Lille                        | Ajusteur                                                      | Rue de Fives, 64.                    |
| 9886                                | BERGUES, Charles-Gustave             | 10 Octobre 1844              | Lille                        | Tailleur de limes                                             | R. de la Briqueterie St-Maurice, 1.  |
| 9829                                | BRASSART, Jules-César                | 29 Août 1827                 | Lille                        | Négociant                                                     | Rue Nicolas-Leblanc, 28              |

---

## Administration Municipale.

### a. — Délégation de pouvoirs aux Adjointes :

Nous, Maire de la Ville de Lille,

Vu la loi du 5 avril 1884, article 82 ;

Après nous être concerté avec MM. les adjoints, qui ont bien voulu accepter de prendre une part active dans l'Administration confiée à nos soins,

Arrêtons :

Art. 1<sup>er</sup>. — Les services suivants sont délégués comme suit, à MM. les Adjointes :

M. Dutilleul : Finances et comptabilité municipale.

M. Viollette : Enseignement supérieur, beaux-arts, jardin botanique.

M. Gavelle : Travaux, voirie, canaux, alimentation d'eau, éclairage public, jardins et promenades.

M. Basquin : Contentieux et fêtes publiques.

M. Baggio : Enseignement primaire, théâtre.

M. Faucher : Hygiène et salubrité, alimentation publique, marchés et abattoir, cimetières.

M. Meurisse : Assistance publique, docks et entrepôts, service des emprunts.

M. Barbe : Enseignement secondaire et spécial.

M. Brassart : Etat-Civil.

Art. 2. — L'Officier de l'Etat Civil se tient à la disposition du public, pour les mariages, chaque jour, de neuf heures à midi, les dimanches et fêtes exceptés.

Aucun mariage ne se fait en dehors des heures déterminées ci-dessus.

Art. 3. — Le Maire reçoit chaque jour à l'Hôtel-de-Ville, les dimanches exceptés, de trois à cinq heures du soir.



MM. les Adjointes reçoivent aussi à l'Hôtel-de-Ville, de trois à cinq heures du soir, pour les affaires ressortissant à leurs délégations, savoir :

Le Lundi, M. Basquin et M. Viollette.

Le Mardi, M. Faucher.

Le Mercredi, M. Gavelle.

Le Jeudi, M. Baggio et M. Barbe.

Le Vendredi, M. Dutilleul et M. Brassart.

Le Samedi, M. Meurisse.

Hôtel-de-Ville, le 16 Mai 1892.

*Le Maire de Lille,*  
GÉRY LEGRAND.

---

b. — **Administration des entrepôts : M. Meurisse.**

Nous, Maire de la ville de Lille,

Vu la loi du 28 mai 1858 et le décret impérial du 12 mars 1859, qui ont réglé l'organisation des magasins généraux, pour les dépôts de marchandises donnant lieu à la délivrance de Warrants ;

Arrêtons :

Art. 1<sup>er</sup>. — M. Meurisse, adjoint au maire de Lille, est délégué pour administrer, en notre lieu et place, le Magasin général de dépôt, fonctionnant pour le compte de la Ville, dans les bâtiments de l'entrepôt des sucres indigènes.

Art. 2. — Il est chargé, en conséquence, de donner les instructions nécessaires au Directeur de l'Établissement et de viser et signer toutes pièces de comptabilité, pour l'accomplissement des formalités prescrites par les lois et décrets sus-visés.

Hôtel-de-Ville, le 31 mai 1892.

*Le Maire de Lille,*  
GÉRY LEGRAND

---

**c. — Logements insalubres : M. Faucher.**

Par arrêté municipal en date du 24 mai 1892, M. Faucher, ingénieur en chef des Poudres et Salpêtres, adjoint au Maire, a été nommé président de la Commission d'assainissement des logements insalubres.

---

**Police. — Nomination d'un Commissaire.**

Par décret de M. le Président de la République en date du 24 mai 1892, M. Horber, Jean-Baptiste, commissaire de police à Roubaix, a été nommé commissaire de police à Lille, en remplacement de M. Godefroy, admis à faire valoir ses droits à la retraite.

---

**Conservatoire. — Jury d'examen. Nomination.**

Par arrêté municipal en date du 16 mai 1892, M. Dusautoy, Gustave, premier prix de cornet à pistons du Conservatoire de musique de Lille, en 1883, a été nommé membre du jury des examens et concours du Conservatoire, pour les classes d'instruments de cuivre.

---

**Cours municipal des Chauffeurs. —**

Programme pour 1892.

Ce cours aura lieu tous les mercredis, à partir du 11 mai 1892, dans l'Amphithéâtre de physique de l'Institut Industriel, entrée par la rue Jeanne-d'Arc, à huit heures et demie du soir.

Professeur : M. Lefèvre, Contrôleur principal des Mines.

I. — PRÉLIMINAIRES.

1<sup>re</sup> leçon. Etat des corps. — Pression atmosphérique. — Loi de Mariotte. — Principe de Pascal.

2<sup>e</sup> leçon. Chaleur. — Dilatation des corps. — Thermomètre. — Conductibilité.

3<sup>e</sup> leçon. Vapeur d'eau. — Chaleur spécifique. — Chaleur latente.

4<sup>e</sup> leçon. Combustibles.

5<sup>e</sup> leçon. Production de la chaleur. — Production de la vapeur.

II. — GÉNÉRATEURS DE VAPEUR.

6<sup>e</sup> leçon. Foyers et Grilles. — Carneaux. — Cheminées. — Tirage.

7<sup>e</sup> leçon. Différents types de générateurs. 1<sup>o</sup> Chaudières fixes. — Chaudières cylindriques à foyer extérieur avec ou sans bouilleurs.

8<sup>e</sup> leçon. Chaudières semi-tubulaires, tubulaires. — Réchauffeurs.

9<sup>e</sup> leçon. 2<sup>o</sup> Chaudières semi-fixes. — 3<sup>o</sup> Locomobiles. — 4<sup>o</sup> Locomotives.

10<sup>e</sup> leçon. Construction de générateurs.

11<sup>e</sup> leçon. Législation concernant les appareils à vapeur. — Générateurs. — Récipients.

12<sup>e</sup> leçon. Appareils accessoires des générateurs. — Soupapes de sûreté. — Manomètres.

13<sup>e</sup> leçon. Clapets de retenue. — Indicateurs de niveau d'eau.

14<sup>e</sup> leçon. Alimentation des générateurs. — Pompes.

15<sup>e</sup> leçon. Injecteurs. — Ballons.

16<sup>e</sup> leçon. Conduite et entretien des générateurs. — Visite et nettoyage.

17<sup>e</sup> leçon. Coups de feu. — Incrustation. — Désincrustants. — Avaries.

18<sup>e</sup> leçon. Explosions.

III. — MACHINES A VAPEUR.

- 19<sup>e</sup> et 20<sup>e</sup> leçons. Description générale des machines à vapeur.  
21<sup>e</sup> et 22<sup>e</sup> leçons. Appareils de distribution. — Divers types de détente.  
23<sup>e</sup> leçon. Condenseurs. — Régulateurs. — Volants.  
24<sup>e</sup> leçon. Machines horizontales.  
25<sup>e</sup> leçon. Machines verticales.  
26<sup>e</sup> leçon. Machines à balancier.  
27<sup>e</sup> leçon. Locomobiles. — Locomotives.  
28<sup>e</sup> leçon. Conduite et entretien des machines.

Indépendamment des leçons indiquées ci-dessus, il sera fait, le Dimanche, sous la direction du professeur, des visites dans les usines, pour étudier, en détail, les divers systèmes de générateurs et de machines.

Des certificats de capacité et des diplômes seront décernés aux élèves qui auront subi les examens avec succès, devant un Jury spécial. La Société des Sciences, de l'Agriculture et des Arts distribuera, dans sa séance solennelle, ces certificats et ces diplômes. Elle y ajoutera, pour les élèves les plus méritants, des médailles en argent et en bronze, accompagnées de primes, le cas échéant.

|                           |                                   |
|---------------------------|-----------------------------------|
| Vu et approuvé :          | Hôtel-de-Ville, le 29 avril 1892. |
| <i>L'Adjoint délégué,</i> | <i>Le Maire de Lille,</i>         |
| C. VIOLLETTE.             | GÉRY LEGRAND.                     |

---

**Institut Industriel du Nord de la France.** — Mise  
au Concours de Bourses créées par la ville de Lille

Le Maire de la ville de Lille informe les jeunes gens originaires de cette ville qui posséderaient les connaissances exigées pour être admis à l'Institut Industriel, et qui auraient besoin d'une subvention pour en suivre les cours, que des bourses, en rapport avec les ressources de leurs familles,



seront accordées à ceux qui obtiendront les premiers numéros dans les examens qui auront lieu le jeudi 28 juillet 1892, à neuf heures du matin, rue Jeanne d'Arc, à Lille.

Les candidats feront connaître d'avance celle des divisions dans laquelle ils désirent entrer, afin que leurs examens soient dirigés en conformité des dispositions ci-après :

### CONDITIONS D'ADMISSION

1<sup>o</sup> *Division de Technologie* (enseignement moyen).

Les candidats doivent être âgés de quinze ans au moins, et subir un examen portant sur les matières suivantes :

1<sup>o</sup> Dictée ;

2<sup>o</sup> Arithmétique élémentaire et système métrique ;

3<sup>o</sup> Notions d'algèbre (calcul algébrique, équations du premier degré à une ou plusieurs inconnues) ;

4<sup>o</sup> Géométrie élémentaire (géométrie plane, notions de géométrie dans l'espace) ;

5<sup>o</sup> Notions de physique et de chimie ;

2<sup>o</sup> *Division de Génie civil* (enseignement supérieur).

Les candidats doivent être âgés de seize ans au moins, et subir un examen portant sur les matières suivantes :

1<sup>o</sup> Dictée ;

2<sup>o</sup> Arithmétique complète ;

3<sup>o</sup> Algèbre jusqu'au deuxième degré inclusivement ;

4<sup>o</sup> Géométrie plane et géométrie dans l'espace ;

5<sup>o</sup> Notions de trigonométrie rectiligne ;

6<sup>o</sup> Notions de géométrie descriptive ;

7<sup>o</sup> Physique élémentaire ;

8<sup>o</sup> Chimie élémentaire ;

9<sup>o</sup> Notions de dessin linéaire.

*Nota.* — Pour plus amples renseignements, s'adresser au Directeur, rue Jeanne d'Arc, à Lille.

Lille, le 1<sup>er</sup> juin 1892.

*Le Maire,*  
GÉRY LEGRAND.

---

**Kermesse du Quartier dit de Saint-Louis.**

Nous, Maire de la ville de Lille,

Vu la loi du 5 Avril 1884, art. 92 ;

La pétition d'un grand nombre d'habitants du Quartier dit de St-Louis (Section de Fives) demandant la fixation d'un jour pour la tenue d'une kermesse dans cette section de la banlieue ;

Arrêtons :

La kermesse du Quartier dit de Saint-Louis est fixée au Dimanche 15 Mai.

Vu :

*Lille, le 9 Mai 1892.*

Pour le Préfet du Nord,  
Le Secrétaire Général délégué,  
L. GUÉRIN.

Hôtel-de-Ville, le 7 Mai 1892.  
*Le Maire de Lille,*  
GÉRY LEGRAND.

---

**Kermesse du quartier Vauban. — Changement de date.**

Nous, Maire de la ville de Lille,

Vu la loi du 5 avril 1884, article 92 ;

La pétition d'un grand nombre d'habitants du quartier de Vauban,

demandant la fixation, à titre exceptionnel, au dimanche 29 mai, de la kermesse de Vauban, afin d'éviter sa coïncidence avec les fêtes du Denier des Écoles laïques,

Arrêtons :

La kermesse du quartier Vauban aura lieu cette année le dimanche 29 mai.

Vu :  
Lille, le 21 mai 1892,  
Pour le Préfet du Nord,  
*Le Secrétaire-Général délégué,*  
E. GUÉRIN

Hôtel-de-Ville, le 20 mai 1892.  
*Le Maire de Lille,*  
GÉRY LEGRAND

---

### État-civil :

#### a. — **Délégation d'Officier d'État-civil.**

M. Faucher, adjoint, a été délégué le 3 mai aux fonctions d'Officier d'État-civil.

---

**b. — Statistique sanitaire du mois de Mai**

Fournie au Ministère du Commerce et de l'Industrie, en exécution de la Circulaire ministérielle du 25 Novembre 1886.

POPULATION : 200,325 habitants. — MARIAGES : 136. — DIVORCES : 7.

|                                         | LÉGITIMES                          |         | ILLÉGITIMES |         | TOTAL    |         |       |
|-----------------------------------------|------------------------------------|---------|-------------|---------|----------|---------|-------|
|                                         | Masculin                           | Féminin | Masculin    | Féminin | Masculin | Féminin | TOTAL |
|                                         | Naissances d'enfants vivants ..... | 168     | 214         | 62      | 65       | 230     | 279   |
| Enfants mis en nourrice dans la commune | »                                  | »       | »           | »       | »        | »       | »     |
| — hors la commune                       | »                                  | »       | »           | »       | »        | »       | »     |
| Mort-nés .....                          | 16                                 | 10      | 8           | 2       | 24       | 12      | 36    |

**DÉCÈS SURVENUS SUR LE TERRITOIRE (Mort-nés non compris).**

| Nos d'ordre | CAUSES DE DÉCÈS                              | Moins   | de 1     | de 20    | de 40    | de 60          | TOTAL |
|-------------|----------------------------------------------|---------|----------|----------|----------|----------------|-------|
|             |                                              | de 1 an | à 19 ans | à 39 ans | à 59 ans | ans et au-delà |       |
| 1           | Fièvre typhoïde ou muqueuse.....             | »       | »        | »        | »        | »              | »     |
| 2           | Variole .....                                | 7       | 8        | 3        | »        | »              | 18    |
| 3           | Rougeole .....                               | »       | 1        | »        | »        | »              | 1     |
| 4           | Scarlatine .....                             | »       | »        | »        | »        | »              | »     |
| 5           | Coqueluche.....                              | 4       | 4        | »        | »        | »              | 8     |
| 6           | Diphthérie, — Croup, — Angine couenneuse     | »       | 16       | »        | 1        | »              | 17    |
| 7           | Choléra asiatique.....                       | »       | »        | »        | »        | »              | »     |
| 8           | Phthisie pulmonaire.....                     | »       | 10       | 35       | 11       | 2              | 58    |
| 9           | Autres tuberculoses.....                     | 1       | 5        | 1        | 1        | »              | 8     |
| 10          | Tumeurs.....                                 | »       | »        | »        | 11       | 9              | 20    |
| 11          | Méningite simple.....                        | 8       | 24       | 1        | 1        | »              | 34    |
| 12          | Congestion et hémorrhagie cérébrales.....    | »       | »        | 1        | 7        | 11             | 19    |
| 13          | Paralysie sans cause indiquée.....           | »       | »        | »        | »        | »              | »     |
| 14          | Ramollissement cérébral.....                 | »       | »        | 1        | 1        | 6              | 8     |
| 15          | Maladies organiques du cœur.....             | »       | 1        | »        | 3        | 16             | 20    |
| 16          | Bronchite aiguë.....                         | 5       | 3        | 1        | 4        | 6              | 19    |
| 17          | » chronique .....                            | »       | »        | 3        | 6        | 10             | 19    |
| 18          | Pneumonie. — Broncho pneumonie.....          | 6       | 5        | 5        | 8        | 17             | 41    |
| 19          | Diarrhée gastro-entérique.....               | 30      | 9        | »        | 1        | »              | 40    |
| 20          | Fièvre et péritonite puerpérales.....        | »       | »        | 1        | »        | »              | 1     |
| 21          | Autres affections puerpérales.....           | »       | »        | »        | »        | »              | »     |
| 22          | Débilité congénitale et vice de conformation | 21      | »        | »        | »        | »              | 21    |
| 23          | Sénilité.....                                | »       | »        | »        | »        | 4              | 4     |
| 24          | Suicides.....                                | »       | »        | »        | 1        | 2              | 3     |
| 25          | Autres morts violentes.....                  | »       | 2        | 1        | 1        | »              | 4     |
| 26          | Autres causes de mort.....                   | 16      | 8        | 11       | 10       | 21             | 66    |
| 27          | Causes restées inconnues.....                | »       | »        | »        | »        | »              | »     |
|             | Total des décès.....                         | 98      | 96       | 64       | 67       | 104            | 429   |

Vu :

Le Maire de Lille,

**GÉRY LEGRAND**



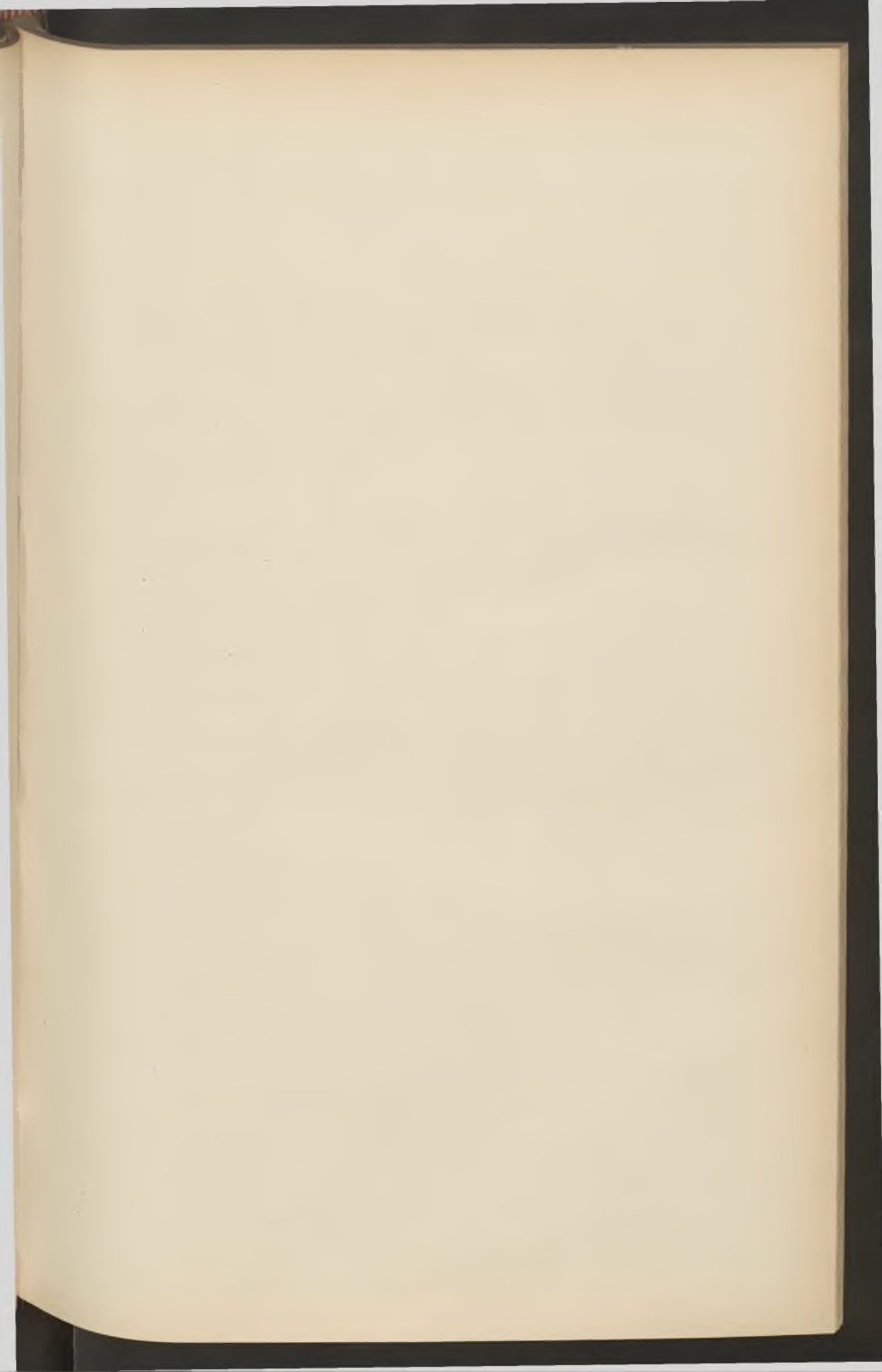



---

# BULLETIN ADMINISTRATIF

---

## SOMMAIRE :

|                                                                              |     |
|------------------------------------------------------------------------------|-----|
| <b>Finances :</b> Emprunt de 1868. Liste du 47 <sup>e</sup> tirage . . . . . | 130 |
| <b>Alignements :</b> Vente de parcelles de terrain . . . . .                 | 131 |
| <b>Impôts :</b> Statistique pour 1891 . . . . .                              | 132 |
| <b>Palais des Beaux-Arts :</b> Service des gardiens . . . . .                | 141 |
| <b>Fête Communale :</b> Programme de la Fête . . . . .                       | 142 |
| <b>Police de la voie publique :</b> Divagation des chiens . . . . .          | 147 |
| <b>Théâtre :</b> Pièces jouées en 1891-1892 . . . . .                        | 148 |
| <b>Etat-Civil :</b> Statistique sanitaire du mois de Juin . . . . .          | 152 |

---

**Finances : Emprunt de 1868. Liste du 47<sup>e</sup> tirage.**

1<sup>er</sup> JUIN 1892

Liste des 379 numéros sortis et remboursables à 500 francs, moins l'impôt :

|      |      |      |      |      |       |       |       |       |       |
|------|------|------|------|------|-------|-------|-------|-------|-------|
| 37   | 1835 | 3852 | 5512 | 7279 | 8984  | 10811 | 12224 | 13628 | 15473 |
| 49   | 2002 | 3872 | 5560 | 7427 | 8996  | 10813 | 12248 | 13659 | 15484 |
| 60   | 2122 | 3885 | 5651 | 7433 | 9004  | 10841 | 12329 | 13722 | 15540 |
| 99   | 2159 | 3962 | 5656 | 7500 | 9041  | 10879 | 12334 | 13755 | 15548 |
| 166  | 2177 | 4005 | 5660 | 7547 | 9091  | 10940 | 12341 | 13861 | 15570 |
| 205  | 2212 | 4047 | 5663 | 7553 | 9114  | 10953 | 12496 | 13905 | 15653 |
| 216  | 2257 | 4069 | 5683 | 7554 | 9223  | 10964 | 12547 | 13980 | 15673 |
| 270  | 2385 | 4123 | 5727 | 7644 | 9264  | 10972 | 12571 | 14066 | 15694 |
| 301  | 2390 | 4207 | 5768 | 7690 | 9267  | 11013 | 12575 | 14097 | 15702 |
| 365  | 2481 | 4211 | 5814 | 7711 | 9460  | 11036 | 12593 | 14112 | 15706 |
| 459  | 2563 | 4234 | 5823 | 7753 | 9472  | 11138 | 12654 | 14254 | 15770 |
| 498  | 2631 | 4239 | 5873 | 7815 | 9517  | 11140 | 12656 | 14258 | 15798 |
| 594  | 2741 | 4263 | 5901 | 7821 | 9586  | 11141 | 12695 | 14274 | 15864 |
| 610  | 2780 | 4278 | 6000 | 7878 | 9595  | 11164 | 12744 | 14314 | 15899 |
| 621  | 2916 | 4289 | 6065 | 7941 | 9614  | 11183 | 12773 | 14323 | 15949 |
| 634  | 2930 | 4437 | 6085 | 8015 | 9632  | 11196 | 12845 | 14373 | 15959 |
| 716  | 2984 | 4618 | 6116 | 8018 | 9658  | 11235 | 12863 | 14408 | 16001 |
| 722  | 3050 | 4704 | 6118 | 8027 | 9717  | 11357 | 12917 | 14545 | 16018 |
| 730  | 3114 | 4736 | 6184 | 8046 | 9755  | 11390 | 12927 | 14577 | 16044 |
| 751  | 3138 | 4757 | 6281 | 8144 | 9816  | 11431 | 12967 | 14638 | 16113 |
| 779  | 3158 | 4794 | 6312 | 8156 | 9828  | 11442 | 12975 | 14675 | 16170 |
| 791  | 3188 | 4798 | 6313 | 8180 | 9927  | 11456 | 12976 | 14694 | 16235 |
| 831  | 3221 | 4912 | 6434 | 8192 | 9960  | 11471 | 13001 | 14709 | 16256 |
| 853  | 3231 | 5000 | 6470 | 8259 | 9974  | 11643 | 13021 | 14729 | 16340 |
| 941  | 3329 | 5151 | 6511 | 8276 | 10010 | 11667 | 13032 | 14756 | 16406 |
| 942  | 3336 | 5186 | 6515 | 8318 | 10130 | 11748 | 13071 | 14824 | 16423 |
| 989  | 3349 | 5247 | 6518 | 8324 | 10143 | 11829 | 13169 | 14832 | 16499 |
| 1007 | 3405 | 5251 | 6592 | 8327 | 10180 | 11841 | 13225 | 14842 | 16507 |
| 1045 | 3449 | 5267 | 6644 | 8347 | 10187 | 11851 | 13264 | 14853 | 16520 |
| 1104 | 3400 | 5288 | 6689 | 8354 | 10294 | 11877 | 13306 | 14894 | 16531 |
| 1182 | 3499 | 5289 | 6743 | 8388 | 10301 | 11899 | 13334 | 14934 | 16628 |
| 1445 | 3507 | 5342 | 6778 | 8413 | 10364 | 12014 | 13336 | 14982 | 16637 |
| 1681 | 3646 | 5357 | 6781 | 8509 | 10450 | 12057 | 13430 | 14993 | 16639 |
| 1719 | 3655 | 5362 | 6814 | 8626 | 10480 | 12065 | 13454 | 15093 | 16733 |
| 1724 | 3668 | 5365 | 6897 | 8664 | 10611 | 12111 | 13471 | 15311 | 16824 |
| 1747 | 3740 | 5407 | 7128 | 8726 | 10612 | 12115 | 13590 | 15400 | 16884 |
| 1758 | 3755 | 5430 | 7169 | 8899 | 10628 | 12142 | 13597 | 15421 | 16892 |
| 1826 | 3785 | 5497 | 7233 | 8933 | 10751 | 12156 | 13615 | 15443 |       |



Lesdites Obligations seront remboursées par 499 fr. 50, impôt sur prime déduit, conformément à l'article 4 de la loi de finances de l'exercice 1891. — Elles auront droit en outre à un semestre d'intérêt.

| OBLIGATIONS<br>sorties à | TAUX<br>de l'émission | MONTANT<br>des primes | IMPOT 4 0/0<br>sur les Primes | NET A PAYER |
|--------------------------|-----------------------|-----------------------|-------------------------------|-------------|
| 500 fr.                  | 487 fr. 50            | 12 fr. 50             | 0 fr. 50                      | 499 fr. 50  |

Le paiement des obligations sorties et des coupons d'intérêt se fera, à partir du 1<sup>er</sup> Juillet 1892 : à Lille, à la Caisse du Receveur municipal, rue Lukermann, 8 ; à Paris, chez MM. E. ERLANGER et Cie, 35 boulevard Haussmann ; à Bruxelles, à la Société Générale, Montagne du Parc, 3 ; à Francfort-sur-le-Mein, chez MM. ERLANGER et fils.

Les obligations sorties ne produiront plus d'intérêt à partir du jour fixé pour leur remboursement.

### Alignements. -- Ventes de parcelles de terrain.

DU 3 JUIN 1892

VENTE à la ville de Lille par M. Gustave-Alphonse Martin, rentier, et M<sup>me</sup> Marie Couvreur, son épouse, demeurant à Lille, de trois maisons, sises à Lille, rue des Etaques, cour l'Apôtre, n<sup>os</sup> 1, 1<sup>bis</sup> et 3, érigées sur 132 mètres carrés de fonds, moyennant le prix de 8.000 francs.

Enregistré le 8 juin 1892, folio 5, case 8 ; transcrit le 20 juin 1892, volume 2826, n<sup>o</sup> 405 ; n<sup>o</sup> 845 du Répertoire.

DU 20 JUIN 1892

VENTE à l'Etat par M. Edouard-Pierre Roussel, coiffeur, et M<sup>me</sup> Louise-Emélie Gros, son épouse, demeurant à Lille-Fives, d'une portion de terrain de 3 mètres carrés 88 décimètres carrés de surface, sise à Lille, section de Fives, à front de la route Nationale n<sup>o</sup> 41, moyennant le prix de 77 francs 60 centimes.

Enregistré le 28 juin 1892, folio 14, case 10 ; n<sup>o</sup> 966 du Répertoire.

## Contributions Directes pour 1892 (Loi de Finances du 26 Janvier 1892):

| DÉSIGNATION DES IMPOSITIONS                                                                                                                                                                     | FONCIÈRE                                                                                                                                                          |        |       |                                       |         |         | PORTES<br>ET FENÊTRES                 |         |                                       | PERSONNELLE-<br>MOBILIÈRE |                                       | PATENTES |                                       | TOTAL     |         |           |         |    |
|-------------------------------------------------------------------------------------------------------------------------------------------------------------------------------------------------|-------------------------------------------------------------------------------------------------------------------------------------------------------------------|--------|-------|---------------------------------------|---------|---------|---------------------------------------|---------|---------------------------------------|---------------------------|---------------------------------------|----------|---------------------------------------|-----------|---------|-----------|---------|----|
|                                                                                                                                                                                                 | PROPRIÉTÉS NON BATIES                                                                                                                                             |        |       | PROPRIÉTÉS BATIES                     |         |         | Nombre de<br>centimes<br>additionnels | PRODUIT | Nombre de<br>centimes<br>additionnels | PRODUIT                   | Nombre de<br>centimes<br>additionnels | PRODUIT  | Nombre de<br>centimes<br>additionnels | PRODUIT   | fr.     | c.        |         |    |
|                                                                                                                                                                                                 | Nombre de<br>centimes<br>additionnels                                                                                                                             | fr.    | c.    | Nombre de<br>centimes<br>additionnels | fr.     | c.      |                                       |         |                                       |                           |                                       |          |                                       |           |         |           | fr.     | c. |
| <b>1° PART DE L'ÉTAT</b>                                                                                                                                                                        |                                                                                                                                                                   |        |       |                                       |         |         |                                       |         |                                       |                           |                                       |          |                                       |           |         |           |         |    |
| Principal des contributions . . . . .                                                                                                                                                           | »                                                                                                                                                                 | 18.429 | »     | »                                     | 707.412 | »       | »                                     | 638.434 | »                                     | »                         | 559.390                               | »        | »                                     | 1.132.460 | 50      | 3.056.125 | 50      |    |
| Cent. addit <sup>s</sup> généraux sans affectation spéciale . . . . .                                                                                                                           | »                                                                                                                                                                 | »      | »     | »                                     | »       | 15.8    | 100.872                               | 57      | 17                                    | 95.096                    | 30                                    | 14.6     | 165.339                               | 23        | 361.308 | 10        |         |    |
| Centimes additionnels généraux extraordinaires, avec maintien des exceptions déterminées par l'art. 1 <sup>er</sup> de la loi du 24 juillet 1873. . . . .                                       | »                                                                                                                                                                 | »      | »     | »                                     | »       | »       | »                                     | »       | »                                     | »                         | »                                     | 20       | 226.492                               | 10        | 226.492 | 10        |         |    |
| Cent. addit <sup>s</sup> généraux pour dépenses de l'instruction primaire (Loi du 19 juillet 1889, art. 27. . . . .                                                                             | 8                                                                                                                                                                 | 1.474  | 32    | 8                                     | 56.592  | 96      | 8                                     | 51.074  | 72                                    | 8                         | 44.751                                | 20       | 8                                     | 90.596    | 84      | 244.490   | 04      |    |
| Imposition représentant les frais de perception des 4 centimes antérieurement perçus au profit des communes pour dépenses de l'instruction primaire. (Loi du 19 juillet 1889, art. 27). . . . . | 0.12                                                                                                                                                              | 22     | 11    | 0.12                                  | 848     | 89      | 0.12                                  | 766     | 12                                    | 0.12                      | 671                                   | 27       | 0.12                                  | 1.358     | 95      | 3.667     | 34      |    |
| TOTAL. . . . .                                                                                                                                                                                  | 8.12                                                                                                                                                              | 19.925 | 43    | 8.12                                  | 764.853 | 85      | 23.92                                 | 791.147 | 41                                    | 25.12                     | 699.908                               | 77       | 42.72                                 | 1.616.247 | 62      | 3.892.083 | 08      |    |
| A retrancher pour attribution à la commune de 8/100 du principal des patentes (Loi du 25 juillet 1880, art. 36) . . . . .                                                                       | »                                                                                                                                                                 | »      | »     | »                                     | »       | »       | »                                     | »       | »                                     | »                         | »                                     | »        | »                                     | 90.596    | 84      | 90.596    | 84      |    |
| RESTE pour l'État . . . . .                                                                                                                                                                     | 8.12                                                                                                                                                              | 19.925 | 43    | 8.12                                  | 764.853 | 85      | 23.92                                 | 791.147 | 41                                    | 25.12                     | 699.908                               | 77       | 42.72                                 | 1.525.650 | 78      | 3.801.486 | 24      |    |
| <b>2° PART DU DÉPARTEMENT</b>                                                                                                                                                                   |                                                                                                                                                                   |        |       |                                       |         |         |                                       |         |                                       |                           |                                       |          |                                       |           |         |           |         |    |
| Budget ordinaire                                                                                                                                                                                | Centimes additionnels sur les contributions foncière et personnelle-mobilière pour dépenses ordinaires (Loi du 10 août 1871, art. 58) . . . . .                   | 25     | 5.137 | 25                                    | 25      | 167.583 | 50                                    | »       | »                                     | »                         | 25                                    | 138.535  | »                                     | »         | »       | »         | 311.255 | 75 |
|                                                                                                                                                                                                 | Centimes additionnels sur les quatre contributions directes. Pour dépenses ordinaires . . . . .                                                                   | 1      | 205   | 49                                    | 1       | 6.703   | 34                                    | 1       | 6.339                                 | 20                        | 1                                     | 5.541    | 40                                    | 1         | 11.307  | 96        | 30.097  | 39 |
|                                                                                                                                                                                                 | Centimes additionnels sur les quatre contributions directes. Pour dépenses du service vicinal. . . . .                                                            | 7      | 1.438 | 43                                    | 7       | 46.923  | 38                                    | 7       | 44.374                                | 40                        | 7                                     | 38.789   | 80                                    | 7         | 79.155  | 68        | 210.681 | 69 |
|                                                                                                                                                                                                 | Centimes additionnels sur les quatre contributions directes. Imposés d'office (Loi du 10 août 1871, art. 61) . . . . .                                            | »      | »     | »                                     | »       | »       | »                                     | »       | »                                     | »                         | »                                     | »        | »                                     | »         | »       | »         | »       | »  |
| Budget extraordinaire                                                                                                                                                                           | Centimes additionnels sur les quatre contributions directes, à recouvrer en vertu de l'art. 40 de la loi du 10 août 1871. Centimes (Loi du 11 août 1890). . . . . | 12     | 2.465 | 88                                    | 12      | 80.440  | 08                                    | 12      | 76.070                                | 40                        | 12                                    | 66.496   | 80                                    | 12        | 135.695 | 46        | 361.168 | 62 |
|                                                                                                                                                                                                 | Centimes (Loi du 11 août 1890). . . . .                                                                                                                           | 2      | 410   | 98                                    | 2       | 13.408  | 68                                    | 2       | 12.678                                | 30                        | 2                                     | 11.082   | 80                                    | 2         | 22.615  | 04        | 60.194  | 77 |

3° PART DE LA COMMUNE

|                                                                                                                                                                                             |                                                                             |       |           |       |              |       |              |       |              |          |              |           |            |   |              |
|---------------------------------------------------------------------------------------------------------------------------------------------------------------------------------------------|-----------------------------------------------------------------------------|-------|-----------|-------|--------------|-------|--------------|-------|--------------|----------|--------------|-----------|------------|---|--------------|
| Centimes additionnels sur les contributions foncière et personnelle-mobilière, pour dépenses ordinaires (Loi du 5 avril 1884, art. 133).                                                    |                                                                             | 5     | 1.027 45  | 5     | 33.516 70    | »     | »            | »     | 5            | 27.707   | »            | »         | »          | » | 62.251 15    |
| Centimes additionnels                                                                                                                                                                       | { Pour remboursement de l'emprunt de 24 millions (Loi du 12 juillet 1883)   | 20    | 1.109 80  | 20    | 134.066 80   | 20    | 126.784      | »     | 20           | 110.828  | »            | 20        | 226.159 09 |   | 601.947 69   |
|                                                                                                                                                                                             | { Pour remboursement d'emprunt à la Caisse des Ecoles (Loi du 10 août 1885) | 7,06  | 1.450 76  | 7,06  | 47.325 58    | 7,06  | 44.754 74    | 7,06  | 39.122 29    | 7,06     | 79.834 15    |           |            |   | 212.487 52   |
| Centimes additionnels pour dépenses des chemins vicinaux (Loi du 21 mai 1836, art. 2).                                                                                                      |                                                                             | 1,25  | 256 86    | 1,25  | 8.379 18     | 1,25  | 7.924        | »     | 1,25         | 6.926 75 | 1,25         | 14.134 94 |            |   | 37.621 73    |
| Frais de perception des impositions communales (Loi du 20 juillet 1837, art. 5) : 3 centimes par franc de ces impositions et du fonds de non-valeur y afférant, lequel s'élève à 34.571,64. |                                                                             | 3     | 210 48    | 3     | 7.033 58     | 3     | 5.545 40     | 3     | 5.592 89     | 3        | 10.084 05    |           |            |   | 28.466 40    |
| TOTAL . . . . .                                                                                                                                                                             |                                                                             | 36,31 | 7.055 35  | 36,31 | 230.321 84   | 31,31 | 185.008 14   | 36 31 | 190.176 93   | 34,31    | 330.212 23   |           |            |   | 942.774 49   |
| A ajouter le montant des 8/100 du principal des patentes . . . . .                                                                                                                          |                                                                             | »     | »         | »     | »            | »     | »            | »     | »            | »        | »            | »         | 90.463 64  |   | 90.463 64    |
| TOTAL pour la commune . . . . .                                                                                                                                                             |                                                                             | »     | 7.055 35  | »     | 230.321 84   | »     | 185.008 14   | »     | 190.176 93   | »        | 420.675 87   |           |            |   | 1.033.238 13 |
| 4°                                                                                                                                                                                          | { Fonds de secours et non-valeurs . . . . .                                 | »     | 1.094 92  | »     | 72.087 69    | »     | 30.129 58    | »     | 15.983 06    | »        | 89.575 93    |           |            |   | 208.871 18   |
|                                                                                                                                                                                             | { Réimpositions . . . . .                                                   | »     | »         | »     | »            | »     | 795 77       | »     | 14.332 86    | »        | »            |           |            |   | 15.128 63    |
| TOTAL . . . . .                                                                                                                                                                             |                                                                             | »     | 37.731 55 | »     | 1.379.849 82 | »     | 1.140.949 55 | »     | 1.174.278 62 | »        | 2.282.434 44 |           |            |   | 6.015.244 »  |

## CONTRIBUTIONS ET IMPOTS

Statistique pour 1891

a. — CONTRIBUTIONS DIRECTES

1° Contribution foncière : Bâtimens, usines, maisons ou chantiers démolis  
et construits en 1891, dégrèvements et impositions pour 1892

| QUARTIERS                      | DÉMOLITIONS |                 | CONSTRUCTIONS |                 |
|--------------------------------|-------------|-----------------|---------------|-----------------|
|                                | NOMBRE      | VALEUR LOCATIVE | NOMBRE        | VALEUR LOCATIVE |
| Ancienne Ville.....            | 75          | 180.660         | 74            | 168.870         |
| Wazemmes.....                  | 24          | 21.165          | 85            | 85.341          |
| Vauban.....                    | 29          | 19.760          | 38            | 36.945          |
| Moulins-Lille.....             | 19          | 20.535          | 98            | 38.075          |
| Esquermes.....                 | 6           | 3.550           | 16            | 23.830          |
| Canteleu et Sud.....           | 8           | 1.890           | 40            | 9.920           |
| Fives-St-Maurice.....          | 32          | 26.100          | 58            | 34.725          |
| Totaux.....                    | 193         | 273.660         | 409           | 399.706         |
| Excédent de constructions..... |             |                 | 216           | 126.046         |

2° Contributions personnelle et mobilière pour 1891.

| QUARTIERS             | COTES<br>PERSONNELLES ISOLÉES | COTES<br>MOBILIÈRES ISOLÉES | LES DEUX COTES |
|-----------------------|-------------------------------|-----------------------------|----------------|
|                       | Ancienne Ville.....           | 1.998                       | 175            |
| Wazemmes.....         | 1.078                         | 38                          | 2.273          |
| Vauban.....           | 693                           | 66                          | 1.919          |
| Moulins-Lille.....    | 381                           | 4                           | 874            |
| Esquermes.....        | 221                           | 16                          | 672            |
| Canteleu et Sud.....  | 206                           | 11                          | 257            |
| Fives-St-Maurice..... | 782                           | 22                          | 1.697          |
| Totaux.....           | 5.359                         | 332                         | 13.904         |



3° Contributions des Portes et Fenêtres. — Rôle général pour 1891.

| QUARTIERS         | 1 Ouvert. | 2 Ouvert.  | 3 Ouvert.    | 4 Ouvert.    | 5 Ouvert.    | Portes Cochères | Ouvertures ordinaires | Ouvertures du 3 <sup>e</sup> Etage |
|-------------------|-----------|------------|--------------|--------------|--------------|-----------------|-----------------------|------------------------------------|
| Ancienne Ville.   | 12        | 22         | 153          | 208          | 151          | 1.343           | 167.259               | 14.282                             |
| Wazemmes.....     | 8         | 36         | 623          | 880          | 231          | 510             | 65.111                | 3.757                              |
| Vauban.....       | 3         | 30         | 260          | 305          | 211          | 525             | 49.291                | 3.384                              |
| Moulins-Lille...  | 10        | 31         | 243          | 514          | 372          | 325             | 30.448                | 913                                |
| Esquermes.....    | 7         | 8          | 102          | 233          | 48           | 153             | 19.565                | 581                                |
| Canteleu et Sud.  | 14        | 35         | 252          | 402          | 112          | 183             | 12.706                | 84                                 |
| Fives-St-Maurice  | 17        | 65         | 350          | 770          | 455          | 594             | 61.538                | 532                                |
| <b>TOTAUX....</b> | <b>71</b> | <b>227</b> | <b>1.983</b> | <b>3.312</b> | <b>1.580</b> | <b>3.633</b>    | <b>405.928</b>        | <b>23.533</b>                      |

*Nouvelles ouvertures en 1891 imposées en 1892.*

| QUARTIERS         | 1 Ouvert. | 2 Ouvert. | 3 Ouvert. | 4 Ouvert. | 5 Ouvert. | Portes Cochères | Ouvertures ordinaires | Ouvertures du 3 <sup>e</sup> Etage |
|-------------------|-----------|-----------|-----------|-----------|-----------|-----------------|-----------------------|------------------------------------|
| Ancienne Ville .  | »         | »         | 1         | »         | »         | 19              | 1.825                 | 157                                |
| Wazemmes. ...     | 1         | 3         | 14        | 3         | 4         | 12              | 772                   | 44                                 |
| Vauban.....       | 1         | »         | 3         | »         | 2         | 18              | 725                   | 36                                 |
| Moulins-Lille..   | 3         | 1         | 3         | 12        | 1         | 10              | 820                   | 50                                 |
| Esquermes.....    | »         | 1         | »         | »         | 2         | 4               | 809                   | 16                                 |
| Canteleu et Sud.  | »         | 3         | »         | 1         | »         | 4               | 156                   | »                                  |
| Fives St-Maurice  | »         | 1         | 1         | 43        | 2         | 12              | 651                   | »                                  |
| <b>TOTAUX....</b> | <b>5</b>  | <b>9</b>  | <b>22</b> | <b>59</b> | <b>11</b> | <b>79</b>       | <b>5.758</b>          | <b>303</b>                         |

*Ouvertures supprimées en 1891 pour 1892.*

| QUARTIERS         | 1 Ouvert. | 2 Ouvert. | 3 Ouvert. | 4 Ouvert. | 5 Ouvert. | Portes Cochères | Ouvertures ordinaires | Ouvertures du 3 <sup>e</sup> Etage |
|-------------------|-----------|-----------|-----------|-----------|-----------|-----------------|-----------------------|------------------------------------|
| Ancienne Ville .  | 1         | 1         | 1         | 1         | 1         | 24              | 1.470                 | 37                                 |
| Wazemmes.....     | »         | »         | 4         | »         | 1         | 9               | 330                   | 3                                  |
| Vauban.....       | »         | 1         | »         | 1         | 1         | 8               | 291                   | 13                                 |
| Moulins-Lille..   | »         | 1         | »         | 2         | 2         | 4               | 414                   | 45                                 |
| Esquermes.....    | »         | 1         | 1         | »         | »         | 3               | 58                    | »                                  |
| Canteleu et Sud.  | 1         | »         | »         | 2         | »         | »               | 24                    | »                                  |
| Fives St-Maurice  | 1         | 1         | 1         | 2         | 2         | 6               | 241                   | »                                  |
| <b>TOTAUX....</b> | <b>3</b>  | <b>5</b>  | <b>7</b>  | <b>8</b>  | <b>7</b>  | <b>54</b>       | <b>2.823</b>          | <b>98</b>                          |

4° Patentes.

| QUARTIERS             | PRINCIPAL    | CENTIMES     | ENSEMBLE     | 8 CENTIMES<br>POUR LA VILLE |
|-----------------------|--------------|--------------|--------------|-----------------------------|
| Ancienne ville.....   | 631.351 46   | 642.988 94   | 1.274.340 40 | 50.508 12                   |
| Wazemmes.....         | 141.481 50   | 144.089 38   | 285.570 88   | 11.318 52                   |
| Vauban.....           | 113.230 62   | 115.317 72   | 228.548 34   | 9.058 43                    |
| Moulins-Lille.....    | 90.246 98    | 92.300 59    | 182.547 57   | 7.219 76                    |
| Esquermes.....        | 38.298 34    | 39.004 07    | 77.302 41    | 3.063 86                    |
| Canteleu-Sud.....     | 21.709 34    | 22.108 91    | 43.818 25    | 1.736 75                    |
| Fives-St-Maurice..... | 94.477 30    | 96.218 79    | 190.696 09   | 7.558 18                    |
| TOTAUX....            | 1.130.793 54 | 1.152.028 40 | 2.282.823 94 | 90.463 62                   |

*Patentes supplémentaires.*

| QUARTIERS             | PRINCIPAL | CENTIMES  | ENSEMBLE  | 8 CENTIMES<br>POUR LA VILLE |
|-----------------------|-----------|-----------|-----------|-----------------------------|
| Ancienne ville.....   | 14.135 94 | 14.387 43 | 28 523 37 | 1.130 88                    |
| Wazemmes.....         | 10.758 42 | 11.936 37 | 22.674 79 | 839 07                      |
| Vauban.....           | 8.098 39  | 8.247 66  | 16.346 05 | 647 87                      |
| Moulins-Lille.....    | 3.527 91  | 3.592 95  | 7.120 86  | 282 24                      |
| Esquermes.....        | 1.546 76  | 1.575 30  | 3.122 06  | 123 74                      |
| Canteleu-Sud.....     | 887 36    | 903 72    | 1.791 03  | 71 »                        |
| Fives-St-Maurice..... | 2.417 73  | 2.464 11  | 4.881 84  | 193 41                      |
| TOTAUX ...            | 41.352 51 | 43.107 54 | 84.460 05 | 3.308 21                    |

5° Taxes spéciales assimilées.

|                                                                                          |     |                   |
|------------------------------------------------------------------------------------------|-----|-------------------|
| Taxe sur les biens de main-morte. . . . .                                                | Fr. | 31.444 51         |
| Contributions additionnelles aux patentés pour frais de<br>Chambre de Commerce . . . . . |     | 17.100 29         |
| Droit de vérification des poids et mesures . . . . .                                     |     | 38.164 48         |
| Droit de visite des pharmacies et magasins de drogueries                                 |     | 3.914 »           |
| Contributions sur les voitures et chevaux. . . . .                                       |     | 54.407 08         |
| Taxe sur les billards . . . . .                                                          |     | 13 940 10         |
| Taxe sur les cercles, sociétés et lieux de réunion. . . . .                              |     | 20.457 14         |
| Taxe pour droit d'inspection des fabriques d'eaux<br>minérales . . . . .                 |     | 56 »              |
| TOTAL. . . . .                                                                           |     | <u>179.483 60</u> |
| Taxe militaire . . . . .                                                                 |     | 3.530 69          |

6° *Produit total des Contributions directes pour 1891 :*

| DÉSIGNATION                          | CONTRIBUTIONS         |                   |                       |                          |              | TOTAL                   |
|--------------------------------------|-----------------------|-------------------|-----------------------|--------------------------|--------------|-------------------------|
|                                      | FONCIÈRE<br>non bâtie | FONCIÈRE<br>bâtie | PORTES<br>et Fenêtres | PERSONNELLE<br>Mobilieré | PATENTES     |                         |
| Pour les dépenses<br>de l'Etat.....  | 19.923 27             | 762.383 31        | 785.553 66            | 693.339 97               | 1.523.407 63 | 3.781.607 84            |
| Pour les dépenses<br>du Département. | 9.658 03              | 315.053 98        | 139.462 40            | 260.445 80               | 248.775 01   | 973.398 22              |
| Pour les dépenses<br>de la Commune.  | 7.055 35              | 230.321 84        | 185.008 14            | 190.175 93               | 420.675 87   | 1.033.238 13            |
| Non-valeurs et<br>réimpositions..    | 1.034 92              | 72.087 69         | 30.129 58<br>795 77   | 15.983 06<br>14.332 83   | 89.575 93    | 208.871 18<br>15.128 63 |
|                                      | 37.731 57             | 1.379.849 82      |                       |                          |              |                         |
| Totaux.....                          | 1.417.581 39          |                   | 1.140.949 55          | 1.174.278 62             | 2.282.434 44 | 6.015.244               |
| Contributions en 1890.               | 1.331.889 99          |                   | 1.131.540 03          | 1.157.310 01             | 2.251.852 90 | 5.872.592 93            |
| En plus pour 1891.                   | 85.691 40             |                   | 9.409 52              | 16.968 61                | 30.581 54    | 142.651 07              |

7° *Postes et Télégraphes :*

| BUREAUX                | ARTICLES D'ARGENT |           | OBJETS<br>chargés<br>et<br>recommandés | Recou-<br>virements<br>effectués | TÉLÉGRAMMES |         | PRODUIT<br>de<br>L'ANNÉE |
|------------------------|-------------------|-----------|----------------------------------------|----------------------------------|-------------|---------|--------------------------|
|                        | Reçus             | Acquittés |                                        |                                  | Expédiés    | Reçus   |                          |
| Place de la République | 90.139            | 137.504   | 463.765                                | 49.087                           | 181.499     | 250.167 | 1.617.424                |
| Rue des Buissés.....   | 1.754             | 24        | »                                      | »                                | 81.422      | 2.933   | 92.939                   |
| Rue d'Arras.....       | 9.518             | 6.898     | 6.403                                  | »                                | 9.057       | 19.072  | 88.019                   |
| Boulevard Montebello   | 8.535             | 11.216    | 9.226                                  | »                                | 8.435       | 16.585  | 61.584                   |
| Fives .....            | 12.027            | 6.353     | 12.575                                 | 1.775                            | 5.961       | 9.473   | 83.766                   |
| Place Saint-Martin ..  | 43.113            | 48.194    | 79.013                                 | »                                | 37.455      | 34.620  | 323.316                  |
| Saint-Maurice .....    | 5.08              | 5.248     | 11.282                                 | 995                              | 5.351       | 8.041   | 37.671                   |
| Totaux.....            | 170.174           | 215.467   | 582.264                                | 51.857                           | 329.180     | 340.921 | 2 334.749                |

8° Contributions indirectes

| OBJETS IMPOSÉS                                 | 1890                | 1891                | Augmentation      | Diminution      |
|------------------------------------------------|---------------------|---------------------|-------------------|-----------------|
| Boissons.....                                  | 3.271.208 06        | 3.419.331 83        | 148.153 77        | »               |
| Sels.....                                      | »                   | »                   | »                 | »               |
| Sucre.....                                     | 1.175.555 70        | 1.512.857 41        | 337.301 74        | »               |
| Stéarine et bougies.....                       | 12.112 33           | 10.312 86           | »                 | 1.799 53        |
| Vinaigre et acide.....                         | 40.753 36           | 35.811 43           | »                 | 4.916 93        |
| Voitures publiques.....                        | 46.855 22           | 47.955 28           | 1.100 06          | »               |
| Garantie des matières d'or<br>et d'argent..... | 10 130 79           | 19.430 26           | 9.319 47          | »               |
| Licences.....                                  | 174.710 »           | 178.862 50          | 4.122 50          | »               |
| Tabac.....                                     | 2.276.955 60        | 2.306.858 25        | 30.802 65         | »               |
| Poudre à feu.....                              | 16.740 »            | 16.233 70           | »                 | 446 10          |
| Droits divers.....                             | 144.033 99          | 145.307 86          | 1.273 87          | »               |
| <b>Total.....</b>                              | <b>7.168.190 11</b> | <b>7.693.101 41</b> | <b>524.911 30</b> | <b>7.162 76</b> |
| <b>Augmentation pour 1891</b>                  |                     |                     | <b>524.911 30</b> |                 |

9° Enregistrement, Domaine et Timbre.

A. — ENREGISTREMENT.

|                                                   |                     |
|---------------------------------------------------|---------------------|
| Droits d'enregistrement proprement dits . . . . . | 3.814 846 01        |
| Droits de greffe. . . . .                         | 70.623 43           |
| Droits d'hypothèques . . . . .                    | 133 014 90          |
| Amendes . . . . .                                 | 8.691 38            |
| Assurances maritimes . . . . .                    | 212 93              |
| Transmission de titres de sociétés . . . . .      | 143 098 90          |
| Perceptions diverses . . . . .                    | 5.299 78            |
| <b>Total. . . . .</b>                             | <b>4.175.787 33</b> |



B. — TIMBRE.

|                                                           |                            |
|-----------------------------------------------------------|----------------------------|
| Débit de timbre de dimension ordinaire et mobile. . . . . | 415.335 20                 |
| Timbre extraordinaire et visa . . . . .                   | 281.869 52                 |
| Droits d'affichage . . . . .                              | 2.485 15                   |
| Passeports . . . . .                                      | 130 80                     |
| Permis de chasse . . . . .                                | 24.120 »                   |
| Timbre proportionnel ordinaire et mobile. . . . .         | 196.120 80                 |
| Timbre de quittance à 0,10 et 0,25 . . . . .              | 198.780 55                 |
| Timbre extraordinaire et visa pour timbre. . . . .        |                            |
| Ensemble. . . . .                                         | <u>1.118.842 02</u>        |
| Report de l'enregistrement . . . . .                      | 4.175.787 33               |
| C. — Produit des domaines . . . . .                       | 103 292 30                 |
| D. — Produit des forêts . . . . .                         | 102.191 05                 |
| E. — Taxe sur le revenu . . . . .                         | 479.302 99                 |
| Total général. . . . .                                    | <u><u>5 979 415 69</u></u> |

10<sup>e</sup> DOUANES

|                                         |                        |
|-----------------------------------------|------------------------|
| Montant des recettes en 1891. . . . .   | Fr. 9.063.061 »        |
| Montant des recettes en 1890. . . . .   | 9.091.981 »            |
| Différence en moins pour 1891 . . . . . | <u><u>28.920 »</u></u> |

Mouvement des principales marchandises

*Importations*

|                           |        |           |
|---------------------------|--------|-----------|
| Viandes fraîches. . . . . | Kilog. | 92.043    |
| » salées . . . . .        | »      | 120.568   |
| Sucre brut . . . . .      | »      | 108.532   |
| Sucre candi . . . . .     | »      | 1.114.980 |
| Cacao. . . . .            | »      | 136.305   |
| Café . . . . .            | »      | 3.100.141 |
| Grains froment . . . . .  | »      | 6.221.075 |
| » seigle. . . . .         | »      | »         |

|                                       |        |             |
|---------------------------------------|--------|-------------|
| » orge . . . . .                      | »      | 78.122      |
| » riz . . . . .                       | »      | 85.012      |
| Huiles de pétrole brutes . . . . .    | »      | 7.785.590   |
| » lourdes . . . . .                   | »      | 4.050       |
| » raffinées . . . . .                 | »      | 1.064       |
| Racines de chicorée sèches. . . . .   | »      | 1.430       |
| Amidon . . . . .                      | »      | 294.587     |
| Graines oléagineuses . . . . .        | »      | 6.901       |
| Lin teillé et étoupes. . . . .        | »      | 142.506     |
| Ecaussines . . . . .                  | »      | 889.165     |
| Fils de lins écrus et blancs. . . . . | »      | 821.318     |
| Laine. . . . .                        | »      | 24.742      |
| Cotons taxés au poids . . . . .       | »      | 179.718     |
| » aux 1000 mètres. . . . .            | Mètres | 311.501.794 |
| Tissus de lin. . . . .                | Kilog. | 36.164      |
| Tissus de laine pure. . . . .         | »      | 26.299      |
| » mélangée . . . . .                  | »      | 18.533      |
| Tissus de coton pur. . . . .          | »      | 85.189      |
| » mélangé . . . . .                   | »      | 5.434       |
| Machines et mécaniques . . . . .      | »      | 965.091     |

*Exportations.*

|                                             |        |           |
|---------------------------------------------|--------|-----------|
| Froment grains . . . . .                    | Kilog. | »         |
| » farines . . . . .                         | »      | 2.550     |
| Graines oléagineuses (Huile de) . . . . .   | »      | 753.308   |
| Tourteaux de graines oléagineuses . . . . . | »      | 59.137    |
| Vins ordinaires . . . . .                   | Litres | 191.894   |
| Eau-de-vie (Alcool pur) . . . . .           | »      | 8.115     |
| Orge en grains . . . . .                    | Kilog. | 287.465   |
| Fils de laine . . . . .                     | »      | 389       |
| Tissus de laine . . . . .                   | »      | 44.980    |
| » coton. . . . .                            | »      | 40.916    |
| Machines et mécanique. . . . .              | »      | 2.111.542 |

---

**Palais des Beaux-Arts. — Service des Gardiens.**

Nous, Maire de la Ville de Lille,

Vu la loi du 15 avril 1884, art. 88,

ARRÊTONS,

*Article premier.* — La garde permanente des collections exposées au Palais des Beaux-Arts est confiée aux agents ci-après :

1° Six gardiens de jour : MM. Leignel, chef d'équipe, Cocheteux, Hennebaut, Coulon, Dilly et Houseaux.

2° Quatre gardiens stagiaires : MM. Salembier, Vérez, Roussel et Caroen.

3° Trois gardiens de nuit : MM. Tison, Dewilde et Rasson.

4° Un gardien portier : M. Bricout.

*Art. 2.* — Chacun de ces agents versera un cautionnement de 200 francs en garantie de sa bonne surveillance. Ils seront tous tenus solidairement dans le cas où un vol se produirait dans le Palais des Beaux-Arts.

Pour faciliter le versement de ce cautionnement, il sera fait à ces gardiens une retenue mensuelle de 20 francs sur leurs traitements.

*Art. 3.* — Les appointements des gardiens de jour seront de 1300 fr., ceux des gardiens stagiaires, des gardiens de nuit et du gardien portier seront de 1200 francs.

*Art. 4.* — M. le Secrétaire général de la Mairie est chargé de l'exécution du présent arrêté.

Hôtel-de-Ville, le 23 juin 1892.

*Le Maire de Lille.*  
GÉRY LEGRAND.

---

---

**Fête communale.** — Programme de la Fête

DES 26 et 27 JUIN 1892.

Le Maire de la ville de Lille, après s'être concerté avec M. le Général commandant le 1<sup>er</sup> corps d'armée et M. le Préfet du Nord,

ARRÊTE :

La Fête communale sera célébrée en 1892, conformément au programme ci-après :

**DIMANCHE 26 JUIN**

A six heures du matin, des salves d'artillerie seront tirées, par les *Canonniers sédentaires* sur les remparts de la Citadelle.

Les édifices publics seront pavoisés.

A neuf heures et demie :

**Revue sur le Boulevard des Écoles**

Les Compagnies d'Archers, d'Arbalétriers, de Joueurs de Boule, de Pilets, etc., venues pour la Fête, devront être rendues à huit heures et demie au boulevard des Ecoles. --- Des médailles de bonne tenue et d'éloignement leur seront décernées. — Après la Revue, le Cortège, se mettant en marche par la rue de Paris et la rue des Manneliers, défilera sur la Grand'Place devant la Colonne, puis prendra la rue Nationale et le boulevard de la Liberté jusqu'à l'Esplanade. De là les Sociétés, sous la conduite de Commissaires délégués par l'administration municipale, se rendront sur les points qui leur seront indiqués et où les concours commenceront immédiatement.

*NOTA.* — Toute Société qui ne sera pas présente à la Revue à l'heure indiquée ci-dessus, perdra ses droits aux médailles de bonne tenue et d'éloignement. Un pointage sera fait par les soins des Commissaires de jeux délégués par la ville pour s'assurer de la présence réelle sur le boulevard des Ecoles et de l'importance des Sociétés.



### **Tir à l'Arc au Berceau (deux Tirs)**

Rue Gantois, 57, à *La Réjouissance*; rue Henri Kolb, 58, au *Petit-Paris*.

Prix offerts à chacun de ces Tirs :

1<sup>er</sup> prix : 5 Couverts d'argent

|                                          |  |                                         |
|------------------------------------------|--|-----------------------------------------|
| 2 <sup>e</sup> prix 4 Couverts d'argent. |  | 4 <sup>e</sup> prix 1 Couvert d'argent. |
| 3 <sup>e</sup> » 3 id.                   |  | 5 <sup>e</sup> » 1 id.                  |

### **Tir horizontal au Fusil-Arbalète, au Cadran ordinaire**

Carrefour Maubeuge, à Moulins-Lille.

Onze prix seront assignés, savoir :

1<sup>er</sup> prix : 4 Couverts d'argent.

|                                          |  |                                         |
|------------------------------------------|--|-----------------------------------------|
| 2 <sup>e</sup> prix 3 Couverts d'argent. |  | 6 <sup>e</sup> prix 1 Couvert d'argent. |
| 3 <sup>e</sup> » 2 id.                   |  | 7 <sup>e</sup> » 1 id.                  |
| 4 <sup>e</sup> » 1 id.                   |  | 8 <sup>e</sup> » 1 id.                  |
| 5 <sup>e</sup> » 1 id.                   |  | 9 <sup>e</sup> » 1 id.                  |

PRIX DE MOUCHES. . . 1 Couvert.

PRIX DE BAS NOMBRE. . 6 Cuillères à café.

### **Tir à l'arc à la Perche (avec mise)**

à *l'Union de Fives* (Voir l'affiche spéciale).

### **Concours international de Billard anglais**

(Voir l'affiche spéciale)

### **Concours de Poste aérienne**

Organisé avec le concours de la Ville, par la *Fédération colombophile lilloise*.

#### **Prix d'honneur offerts par la Ville**

Six couverts d'argent, médailles d'argent et de bronze

### **Jeu de Boule (deux jeux)**

au Faubourg Saint-Maurice et à Moulins-Lille.

Prix offerts à chacun de ces jeux

|                                           |  |                                          |
|-------------------------------------------|--|------------------------------------------|
| 1 <sup>er</sup> prix 4 Couverts d'argent. |  | 3 <sup>e</sup> prix 2 Couverts d'argent. |
| 2 <sup>e</sup> » 3 id.                    |  | 4 <sup>e</sup> » 1 id.                   |

5<sup>e</sup> prix 6 Cuillères à café,

## Concours de pêche à la Ligne

au Grand Carré, près la porte St-André.

|                                       |                     |                                       |                     |
|---------------------------------------|---------------------|---------------------------------------|---------------------|
| <i>Première série, une demi-heure</i> |                     | <i>Deuxième série, une demi-heure</i> |                     |
| <i>au plus grand nombre.</i>          |                     | <i>au plus lourd poisson.</i>         |                     |
| 1 <sup>er</sup> prix                  | 75 francs.          | 1 <sup>er</sup> prix                  | 75 francs.          |
| 2 <sup>e</sup> »                      | 50 »                | 2 <sup>e</sup> »                      | 50 »                |
| 3 <sup>e</sup> »                      | 30 »                | 3 <sup>e</sup> »                      | 30 »                |
| 4 <sup>e</sup> »                      | 20 »                | 4 <sup>e</sup> »                      | 20 »                |
| 5 <sup>e</sup> »                      | 15 »                | 5 <sup>e</sup> »                      | 15 »                |
| 6 <sup>e</sup> »                      | 10 »                | 6 <sup>e</sup> »                      | 10 »                |
| 7 <sup>e</sup> »                      | Médaille de bronze. | 7 <sup>e</sup> »                      | Médaille de bronze. |

*Troisième série, une demi-heure, concours des Présidents*

|                      |                   |  |                     |                     |
|----------------------|-------------------|--|---------------------|---------------------|
| 1 <sup>er</sup> prix | Médaille d'argent |  | 2 <sup>e</sup> prix | Médaille de bronze. |
|----------------------|-------------------|--|---------------------|---------------------|

## Jeu de Palets dit Beigneau

Des parties de Beigneau seront organisées dans les différents quartiers de la Ville.

|                      |             |  |                     |            |
|----------------------|-------------|--|---------------------|------------|
| 1 <sup>er</sup> prix | 100 francs. |  | 5 <sup>e</sup> prix | 35 francs. |
| 2 <sup>e</sup> »     | 70 »        |  | 6 <sup>e</sup> »    | 25 »       |
| 3 <sup>e</sup> »     | 60 »        |  | 7 <sup>e</sup> »    | 15 »       |
| 4 <sup>e</sup> »     | 45 »        |  | 8 <sup>e</sup> »    | 10 »       |

## Jeu de Ballon

A cinq heures, Boulevard des Ecoles.

## Jeu de Bouchon

Place de la Nouvelle-Aventure, Place Madeleine-Caulier et Place Catinat.

Prix offerts à chacun de ces jeux :

|                      |            |  |                     |            |
|----------------------|------------|--|---------------------|------------|
| 1 <sup>er</sup> prix | 80 francs. |  | 5 <sup>e</sup> prix | 10 francs. |
| 2 <sup>e</sup> »     | 60 »       |  | 6 <sup>e</sup> »    | 10 »       |
| 3 <sup>e</sup> »     | 40 »       |  | 7 <sup>e</sup> »    | 5 »        |
| 4 <sup>e</sup> »     | 20 »       |  | 8 <sup>e</sup> »    | 5 »        |

### **Tirs à la Carabine Flobert**

Offerts aux Sociétés Belges, Françaises et aux Amateurs, avec subside de la Ville, aux sièges des Sociétés : *Les Carabiniers Lillois*, rue Jean-Bart, 21 ; *Les Carabiniers de Lille*, rue d'Arras, 23.

### **Mâts de Cocagne**

Rue de Fives, Place Saint-André et Place aux Oignons.  
Ils seront garnis de bourses, vêtements et objets divers.

### **Tourniquet Breton**

Square Ruault et au Faubourg de Valenciennes.  
Il sera accordé des prix consistant en bourses, vêtements et objets divers.

### **Illumination des Edifices publics**

**LUNDI 27 JUIN**

### **Tir aux Pigeons**

Au Nouveau Stand de la Solitude, Porte de Béthune  
Poule à 25 mètres : 1<sup>er</sup> prix, 60 %; 2<sup>e</sup> prix, 25 %  
Concours Handicap : Prix 1,000 fr. — 200 fr. — 100 fr.  
Médailles offertes par la Ville  
Le tir d'amateurs, position de chasse, est remis au dimanche 3 juillet.  
A deux heures :  
Quai de la Bassc-Deûle

### **Joûte sur l'eau par les Ouvriers de la Grue**

Il sera décerné six prix consistant en bourses, savoir :

|                                                    |                                |
|----------------------------------------------------|--------------------------------|
| 1 <sup>er</sup> prix 80 fr. avec médaille d'argent | 4 <sup>e</sup> prix 25 francs. |
| 2 <sup>e</sup> » 50 francs                         | 5 <sup>e</sup> » 15 »          |
| 3 <sup>e</sup> » 40 »                              | 6 <sup>e</sup> » 10 »          |

Après la joûte :

### **Chasse aux Canards**

A trois heures :  
Quai Vauban, en face les Docks

### **Jeu de Bagues sur l'eau**

Prix : Quatre bourses de 35, 20, 15 et 10 francs

A trois heures :

#### **Courses en Sac**

Place de la Nouvelle-Aventure

Prix : Cinq bourses de 20, 15, 10, 10 et 5 francs

A quatre heures

#### **Bascule hydraulique**

Place Saint-Martin et Place Madeleine-Caulier

1<sup>er</sup> prix 50 francs

2<sup>e</sup> » 35 »

3<sup>e</sup> prix 25 francs

4<sup>e</sup> » 20 »

A huit heures du matin :

#### **Jeu de Bouchon**

Au Faubourg des Postes et rue du Long-Pot

155 francs de prix à chaque jeu

A six heures sur l'Esplanade :

### **Distribution générale des Prix**

#### **Dispositions générales**

Toutes les sociétés qui désirent concourir aux différents jeux et exercices, doivent adresser à la Mairie, avant le dimanche 19 juin, une liste indiquant lisiblement le titre de la société, son lieu de réunion, le nombre de membres qui doivent concourir, ainsi que le nom de chacun d'eux.

Pour avoir droit aux prix d'éloignement, les sociétés devront justifier de leur domicile par un certificat du maire de la localité.

Le samedi 25 juin, à deux heures du soir, en l'Hôtel-de-Ville, il sera procédé à un tirage au sort, pour déterminer l'ordre dans lequel les sociétés inscrites pour les différents jeux seront admises à concourir.

La Ville se réserve d'augmenter ou de diminuer le nombre ou l'importance des prix, selon le plus ou moins grand nombre de sociétés inscrites.



Une réduction de 50 pour 100 sur le prix de transport est accordée par les compagnies de chemins de fer du Nord et de l'État Belge, aux conditions ordinaires.

## DIMANCHE 3 JUILLET

sur le Champ-de-Mars, à trois heures :

### **Grandes Courses Vélocipédiques**

organisées par la *Fédération Vélocipédique* de Lille

*Le Maire de Lille,*  
GÉRY LEGRAND.

---

#### **Police de la voie publique. — Divagation des chiens.**

Le Maire de Lille rappelle à ses administrés qu'en raison des cas récents de morsures par des chiens suspects de rage, les dispositions du décret réglementaire du 22 juin 1882, dont la teneur suit, seront appliquées avec rigueur :

Art. 51. — Tout chien circulant sur la voie publique, en liberté ou même tenu en laisse, doit être muni d'un collier portant, gravés sur une plaque de métal, les nom et demeure de son propriétaire.

Sont exemptés de cette prescription les chiens courants portant la marque de leur maître.

Art. 52. — Les chiens trouvés sans collier et dont le propriétaire est inconnu dans la localité, sont abattus sans délai.

Ceux qui portent le collier prescrit par l'article précédent, et les chiens sans collier dont le propriétaire est connu, sont abattus s'ils n'ont pas été réclamés avant l'expiration d'un délai de trois jours francs. Ce délai est porté à cinq jours francs pour les chiens courants avec collier ou portant la marque de leur maître.

Les chiens destinés à être abattus pourront être livrés à des établissements publics d'enseignement ou de recherches scientifiques.

Art. 53. — L'autorité administrative pourra, lorsqu'elle croira cette mesure utile, particulièrement dans les villes, ordonner, par arrêté, que tous les chiens circulant sur la voie publique soient muselés ou tenus en laisse.

Art. 54. — Lorsqu'un cas de rage a été constaté dans une commune, le Maire prend un arrêté pour interdire, pendant six semaines au moins, la circulation des chiens, à moins qu'ils ne soient tenus en laisse.

La même mesure est prise pour les communes qui ont été parcourues par un chien enragé.

Pendant le même temps, il est interdit aux propriétaires de se dessaisir de leurs chiens et de les conduire en dehors de leur résidence, si ce n'est pour les faire abattre. Toutefois, peuvent être admis à circuler librement, mais seulement pour l'usage auquel ils sont employés, les chiens de berger ou de bouvier, ainsi que les chiens de chasse.

Hôtel de Ville, le 22 juin 1892.

*Le Maire de Lille,*  
GÉRY LEGRAND.

---

---

## Théâtre :

État des pièces représentées en 1891-1892.

*Direction : H. Vebl.*

### OPÉRAS & OPÉRAS-COMIQUES

|                                         |         |
|-----------------------------------------|---------|
| <i>L'Africaine</i> . . . . .            | 2 fois. |
| <i>Atala</i> . . . . .                  | 2 »     |
| <i>Le Barbier de Séville</i> . . . . .  | 1 »     |
| <i>Carmen</i> . . . . .                 | 5 »     |
| <i>Le Chalet</i> . . . . .              | 2 »     |
| <i>Les Dragons de Villars</i> . . . . . | 1 »     |
| <i>L'École des Pères</i> . . . . .      | 1 »     |
| <i>Faust</i> . . . . .                  | 4 »     |

|                                            |      |
|--------------------------------------------|------|
| <i>La Favorite</i> . . . . .               | 3 »  |
| <i>La Fille du Régiment.</i> . . . . .     | 4 »  |
| <i>Guillaume Tell</i> . . . . .            | 4 »  |
| <i>Hamlet</i> . . . . .                    | 2 »  |
| <i>Les Huguenots.</i> . . . . .            | 5 »  |
| <i>Jérusalem</i> . . . . .                 | 2 »  |
| <i>La Juive</i> . . . . .                  | 2 »  |
| <i>Lakmé.</i> . . . . .                    | 2 »  |
| <i>Lobengrin.</i> . . . . .                | 16 » |
| <i>Lucie de Lammermoor.</i> . . . . .      | 2 »  |
| <i>Le Maître de Chapelle</i> . . . . .     | 1 »  |
| <i>Mignon</i> . . . . .                    | 2 »  |
| <i>Mireille</i> . . . . .                  | 4 »  |
| <i>Les Pêcheurs de Perles</i> . . . . .    | 2 »  |
| <i>Le Pré-aux-Clercs</i> . . . . .         | 1 »  |
| <i>Le Prophète</i> . . . . .               | 3 »  |
| <i>Rigoletto</i> . . . . .                 | 4 »  |
| <i>Le Roi d'Ys</i> . . . . .               | 4 »  |
| <i>Robert-le-Diable</i> . . . . .          | 4 »  |
| <i>Si j'étais Roi</i> . . . . .            | 3 »  |
| <i>Le Songe d'une nuit d'été</i> . . . . . | 2 »  |
| <i>La Traviata</i> . . . . .               | 3 »  |
| <i>Le Trouvère</i> . . . . .               | 3 »  |

OPÉRETTES

|                                                     |     |
|-----------------------------------------------------|-----|
| <i>La Fille de M<sup>me</sup> Angot</i> . . . . .   | 2 » |
| <i>La Fille de Fanchon la vieilleuse.</i> . . . . . | 3 » |
| <i>Giroflé-Girofla.</i> . . . . .                   | 4 » |
| <i>Le Grand Mogol</i> . . . . .                     | 4 » |
| <i>Joséphine vendue par ses sœurs.</i> . . . . .    | 4 » |
| <i>La Mascotte</i> . . . . .                        | 4 » |
| <i>Les Mousquetaires au Couvent.</i> . . . . .      | 8 » |
| <i>La Pèrichole</i> . . . . .                       | 3 » |
| <i>Le Petit Duc</i> . . . . .                       | 9 » |

DRAMES, COMÉDIES, VAUDEVILLES

|                                              |         |
|----------------------------------------------|---------|
| <i>Après Constadt</i> . . . . .              | 1 fois. |
| <i>Après le bal</i> . . . . .                | 4 »     |
| <i>Bataille de Dames.</i> . . . . .          | 2 »     |
| <i>Le Bossu</i> . . . . .                    | 4 »     |
| <i>La Boule</i> . . . . .                    | 1 »     |
| <i>La Cagnotte</i> . . . . .                 | 2 »     |
| <i>Les Crochets du Père Martin</i> . . . . . | 7 »     |
| <i>Le Courrier de Lyon</i> . . . . .         | 2 »     |
| <i>La Dame de Saint-Tropez.</i> . . . . .    | 3 »     |
| <i>Les Danicheff</i> . . . . .               | 1 »     |
| <i>Denise</i> . . . . .                      | 2 »     |
| <i>Les Deux Orphelines</i> . . . . .         | 7 »     |
| <i>Les Deux Sourds</i> . . . . .             | 4 »     |
| <i>Disparu</i> . . . . .                     | 3 »     |
| <i>Don César de Bazan</i> . . . . .          | 5 »     |
| <i>Edgard et sa bonne</i> . . . . .          | 1 »     |
| <i>Les Espérances.</i> . . . . .             | 4 »     |
| <i>L'Étincelle.</i> . . . . .                | 7 »     |
| <i>Évincés</i> . . . . .                     | 1 »     |
| <i>La Famille Pont-Biquet</i> . . . . .      | 3 »     |
| <i>Les Femmes qui pleurent</i> . . . . .     | 2 »     |
| <i>Les Femmes terribles</i> . . . . .        | 6 »     |
| <i>Le Feu au Couvent.</i> . . . . .          | 6 »     |
| <i>Feu Toupinel</i> . . . . .                | 2 »     |
| <i>Le Fils de Coralie.</i> . . . . .         | 4 »     |
| <i>La Fille des Chiffonniers</i> . . . . .   | 4 »     |
| <i>Le Gendre de M. Poirier</i> . . . . .     | 2 »     |
| <i>Le Hanneton d'Héloïse.</i> . . . . .      | 2 »     |
| <i>L'Homme n'est pas parfait.</i> . . . . .  | 4 »     |
| <i>La joie fait peur</i> . . . . .           | 2 »     |
| <i>Les Jurons de Cadillac.</i> . . . . .     | 7 »     |
| <i>Lili</i> . . . . .                        | 1 »     |



|                                            |         |
|--------------------------------------------|---------|
| <i>La Maison du Baigneur</i> . . . . .     | 1 fois. |
| <i>Le Maître de Forges</i> . . . . .       | 5 »     |
| <i>Marceau</i> . . . . .                   | 1 »     |
| <i>Martyre</i> . . . . .                   | 4 »     |
| <i>Le Médecin des Enfants</i> . . . . .    | 3 »     |
| <i>Un Monsieur en habit noir</i> . . . . . | 1 »     |
| <i>Nos bons Villageois</i> . . . . .       | 1 »     |
| <i>Oscar Bourdoche</i> . . . . .           | 3 »     |
| <i>Par droit de conquête</i> . . . . .     | 3 »     |
| <i>Le Passant.</i> . . . . .               | 3 »     |
| <i>Patrie.</i> . . . . .                   | 4 »     |
| <i>Les Pauvres de Paris</i> . . . . .      | 3 »     |
| <i>Le petit Ludovic</i> . . . . .          | 1 »     |
| <i>Les Pirates de la Savane</i> . . . . .  | 3 »     |
| <i>Le Procès Veauradieux</i> . . . . .     | 2 »     |
| <i>Le Régiment</i> . . . . .               | 18 »    |
| <i>Serge Panine</i> . . . . .              | 1 »     |
| <i>Les Sonnettes</i> . . . . .             | 4 »     |
| <i>Le Supplice d'une femme</i> . . . . .   | 3 »     |
| <i>La Tartine.</i> . . . . .               | 1 »     |
| <i>Une Tasse de Thé.</i> . . . . .         | 8 »     |
| <i>La Tour de Londres</i> . . . . .        | 1 »     |
| <i>Les Trois Chapeaux</i> . . . . .        | 5 »     |
| <i>La Victime</i> . . . . .                | 2 »     |
| <i>Le Voyage de M. Perrichon</i> . . . . . | 2 »     |

FÉERIE

|                                  |      |
|----------------------------------|------|
| <i>Le Petit Poucet</i> . . . . . | 22 » |
|----------------------------------|------|

---

**État-civil** — Statistique sanitaire du mois de juin 1892.

Fournie au Ministère du Commerce et de l'Industrie, en exécution de la Circulaire ministérielle du 25-Novembre 1886.

POPULATION : 200,325 habitants. — MARIAGES : 142. — DIVORCES : 9.

|                                         | LÉGITIMES |         | ILLÉGITIMES |         | TOTAL    |         |       |
|-----------------------------------------|-----------|---------|-------------|---------|----------|---------|-------|
|                                         | Masculin  | Féminin | Masculin    | Féminin | Masculin | Féminin | TOTAL |
| Naissances d'enfants vivants .....      | 207       | 196     | 60          | 51      | 267      | 247     | 514   |
| Enfants mis en nourrice dans la commune | »         | »       | »           | »       | »        | »       | »     |
| « — hors la commune                     | »         | »       | »           | »       | »        | »       | »     |
| Mort-nés .....                          | 15        | 9       | 7           | 2       | 22       | 11      | 33    |

**DÉCÈS SURVENUS SUR LE TERRITOIRE** (*Mort-nés non compris*).

| Nos d'ordre | CAUSES DE DÉCÈS                              | Moins   | de 1     | de 20    | de 40    | de 60          | TOTAL |
|-------------|----------------------------------------------|---------|----------|----------|----------|----------------|-------|
|             |                                              | de 1 an | à 19 ans | à 39 ans | à 59 ans | ans et au-delà |       |
| 1           | Fièvre typhoïde ou muqueuse.....             | »       | »        | »        | »        | »              | »     |
| 2           | Variole.....                                 | 1       | 2        | 3        | »        | »              | 6     |
| 3           | Rougeole.....                                | »       | »        | »        | »        | »              | »     |
| 4           | Scarlatine.....                              | »       | »        | »        | »        | »              | »     |
| 5           | Coqueluche.....                              | 2       | 1        | »        | »        | »              | 3     |
| 6           | Diphthérie, — Croup, — Angine couenneuse     | »       | 10       | »        | »        | »              | 10    |
| 7           | Choléra asiatique.....                       | »       | »        | »        | »        | »              | »     |
| 8           | Phtisie pulmonaire.....                      | »       | 8        | 34       | 11       | »              | 53    |
| 9           | Autres tuberculoses.....                     | »       | 3        | 3        | 2        | 1              | 9     |
| 10          | Tumeurs.....                                 | »       | »        | 4        | 8        | 8              | 20    |
| 11          | Méningite simple.....                        | 8       | 15       | »        | »        | »              | 23    |
| 12          | Congestion et hémorrhagie cérébrales.....    | »       | »        | »        | 7        | 13             | 20    |
| 13          | Paralysie sans cause indiquée.....           | »       | »        | »        | »        | »              | »     |
| 14          | Ramollissement cérébral.....                 | »       | »        | »        | 2        | 5              | 7     |
| 15          | Maladies organiques du cœur.....             | »       | 1        | 1        | 5        | 9              | 16    |
| 16          | Bronchite aiguë.....                         | 3       | 6        | 1        | »        | 3              | 13    |
| 17          | » chronique.....                             | »       | »        | 2        | 2        | 4              | 8     |
| 18          | Pneumonie. — Broncho pneumonie.....          | 3       | 11       | 1        | 4        | 6              | 25    |
| 19          | Diarrhée gastro-entérite.....                | 40      | 10       | »        | »        | 1              | 60    |
| 20          | Fièvre et péritonite puerpérales.....        | »       | »        | 2        | »        | »              | 2     |
| 21          | Autres affections puerpérales.....           | »       | »        | »        | »        | »              | »     |
| 22          | Débilité congénitale et vice de conformation | 23      | 1        | »        | »        | »              | 24    |
| 23          | Sénilité.....                                | »       | »        | »        | »        | 4              | 4     |
| 24          | Suicides.....                                | »       | »        | 2        | 1        | 2              | 5     |
| 25          | Autres morts violentes.....                  | »       | 2        | 2        | »        | 1              | 5     |
| 26          | Autres causes de mort.....                   | 4       | 7        | 4        | 16       | 17             | 48    |
| 27          | Causes restées inconnues.....                | »       | »        | »        | »        | »              | »     |
|             | Total des décès.....                         | 93      | 77       | 59       | 58       | 74             | 361   |

Vu :

Le Maire de Lille,

**GÉRY LEGRAND**

# BULLETIN ADMINISTRATIF

## SOMMAIRE :

|                                                                               | Pages |
|-------------------------------------------------------------------------------|-------|
| <b>Finances</b> : Emprunt de 1887. Liste du 1 <sup>er</sup> tirage . . . . .  | 154   |
| <b>Immeubles</b> : Acquisition de terrain rue du Chevalier-Français . . . . . | 154   |
| <b>Entrepôt annexe de Wattrelos</b> : Concession . . . . .                    | 155   |
| <b>Baux</b> : Immeuble rue Malus, augmentation du loyer . . . . .             | 155   |
| <b>Musées</b> : Commissions administratives. . . . .                          | 157   |
| <b>Conservatoire</b> : Commission administrative . . . . .                    | 161   |
| <b>Écoles académiques</b> : Commission administrative. . . . .                | 161   |
| <b>Conservatoire</b> : Documents pour 1892 . . . . .                          | 162   |
| <b>Fondation Boucher de Perthes</b> : Concours de 1892 . . . . .              | 167   |
| <b>Fête Nationale :</b>                                                       |       |
| A. — Programme . . . . .                                                      | 168   |
| B. — Levée des peines disciplinaires . . . . .                                | 170   |
| C. — Mesures d'ordre . . . . .                                                | 170   |
| <b>Etat-Civil</b> : Statistique sanitaire du mois de juillet. . . . .         | 172   |

---

---

**Finances :**

**Emprunt de 1887. Liste du 1<sup>er</sup> tirage**

5 JUILLET 1892

Liste des 91 numéros sortis et remboursables à 400 fr., moins l'impôt :

|       |       |       |       |       |       |       |       |       |
|-------|-------|-------|-------|-------|-------|-------|-------|-------|
| 18082 | 19177 | 19795 | 20546 | 21324 | 22039 | 23294 | 24306 | 25477 |
| 18169 | 19182 | 19936 | 20597 | 21333 | 22267 | 23544 | 24449 | 25492 |
| 18172 | 19221 | 19985 | 20691 | 21641 | 22314 | 23762 | 24479 | 25559 |
| 18344 | 19360 | 20135 | 20697 | 21713 | 22368 | 23831 | 24876 | 25580 |
| 18381 | 19364 | 20169 | 20775 | 21731 | 22617 | 23912 | 25009 | 25852 |
| 18409 | 19439 | 20257 | 20942 | 21855 | 22940 | 23972 | 25199 | 25982 |
| 18421 | 19500 | 20282 | 20954 | 21974 | 22965 | 24038 | 25238 | 26054 |
| 18697 | 19600 | 20392 | 21015 | 21975 | 23059 | 24186 | 25243 | 26102 |
| 19039 | 19671 | 20438 | 21163 | 21982 | 23112 | 24259 | 25352 | 26160 |
| 19056 | 19777 | 20459 | 21169 | 22000 | 23207 | 24285 | 25387 | 26162 |
|       |       |       |       |       |       |       |       | 26278 |

Le paiement des obligations remboursables se fera, contre remise du titre et à partir du 16 Août prochain, à Lille, à la Caisse du Receveur municipal, rue d'Inkermann, 8.

Les obligations sorties ne produiront plus d'intérêt à partir du jour fixé pour leur remboursement.

---

---

**Immeubles. -- Acquisition de terrain rue du Chevalier-Français**

DU 2 JUILLET 1892

VENTE à la ville de Lille, par le Bureau de Bienfaisance de Lille, de 2845 mètres carrés 4 centièmes de terrain, sis à Lille, rue du Chevalier-Français, moyennant un prix de 31.295 fr. 44.

Enregistré à Lille, le 13 juillet, folio 18, case 10, au droit de 2.151 fr. 88.  
Transcrit à Lille, le 19 juillet, vol. 2833, N° 488, N° 1027 du Répertoire.



---

---

**Entrepôt annexe de Wattrelos. -- Concession.**

DU 15 JUILLET 1892

CONCESSION par la ville de Lille à la Société anonyme « La Raffinerie roubaisienne de pétrole », dont le siège est à Wattrelos, d'un entrepôt annexe de douanes dans une usine sise à Wattrelos. Ladite Société devant prendre la suite de la concession précédemment accordée à la Société Delannoy et Lézy. Cette concession est accordée moyennant paiement annuel et d'avance : 1<sup>o</sup> des frais de contrôle fixés par l'administration des douanes, lesquels frais s'élèvent actuellement à 3.700 francs ; 2<sup>o</sup> d'une redevance pour droit de magasinage, de 500 francs, calculée sur une entrée annuelle et minimum de 64.000 quintaux, sauf à augmenter dans la proportion des entrées si elles dépassaient ce chiffre.

Enregistré le 20 juillet, fol. 20, case 18, au droit de 262 fr. 50. N<sup>o</sup> 1051 du Répertoire.

---

---

**Baux. -- Immeuble rue Malus. --- Augmentation de loyer**

DU 4 AVRIL 1892

CONVENTION entre le Maire de Lille et M. Célestin-Joseph Hourdeau, propriétaire à Maulde (Nord).

Par addition au bail consenti par M. Hourdeau à la ville de Lille, d'un immeuble sis rue Malus, pour 15 ans, à compter du 1<sup>er</sup> décembre 1884, et pour arriver à la transformation dudit immeuble en caserne des Sapeurs-Pompiers.

Art. 1. — M. Hourdeau exécutera à ses risques et périls les annexes et aménagements réclamés par le service des Pompiers, le tout conformément aux dispositions du projet dressé par M. l'architecte Meurillon, portant la date du 4 avril 1892.

Art. 2. — La dépense, fixée au détail estimatif à la somme de 28.000 francs, ne pourra, en aucun cas, être dépassée, mais si, au cours de travaux, on peut la réduire, la ville bénéficiera de l'économie faite sur les prévisions, dans les conditions stipulées à l'article 4.

Art. 3. — Les travaux seront exécutés sous le contrôle du service municipal et ils seront complètement terminés dans le délai de deux mois à partir du jour de la notification de l'approbation du présent contrat.

La surveillance qu'exercera la Ville aura uniquement pour objet d'empêcher le propriétaire, M. Hourdeau, de s'écarter des obligations qui lui incombent ; elle n'emportera aucune responsabilité et ne pourra faire naître aucune obligation quelconque à la charge de la Ville.

Art. 4. — Pour rémunérer M. Hourdeau des sacrifices qu'il doit s'imposer, la Ville lui tiendra compte, à partir de 1892 et jusqu'à la fin du bail en cours, d'une augmentation annuelle de loyer de 4.332 fr. 21, correspondant à l'annuité à servir pendant huit ans, aux taux de 5 %, pour amortir la dépense maximum de 28.000 francs acceptée par le propriétaire ; demeurant bien entendu que la première annuité sera payée le premier décembre prochain..

Dans le cas où la dépense de 28.000 francs ne serait pas atteinte, l'augmentation de loyer subirait une réduction calculée sur la même base, et si elle venait à être dépassée, la Ville ne tiendrait aucun compte du supplément.

Pour établir le chiffre de la dépense, un mètre sera établi contradictoirement après l'exécution des travaux.

Art. 5. — Toutes les conditions inscrites au bail en cours sont maintenues.

Art. 6. — Tous frais de cette convention seront à la charge de la Ville.

Vu et approuvé conformément à notre lettre de ce jour.

Lille, le 18 mai 1892.

Pour le Préfet du Nord :

*Le Secrétaire général délégué,*

GUÉRIN.

Enregistré le 19 juillet 1892, folio 20, case 4, au droit de 350 francs.  
N° 1029 du Répertoire.

---

**Musées.** — Commissions administratives.

Nous, Maire de la ville de Lille,

Vu la loi du 5 avril 1884, art. 88 ;

Les arrêtés municipaux du 12 août 1879 et 12 novembre 1880.

La délibération prise par le Conseil municipal, le 24 janvier 1865, aux termes de laquelle la Commission administrative du musée Wicar doit toujours être composée, en majorité, de membres de la Société des Sciences, de l'Agriculture et des Arts de Lille ;

Les conventions passées avec les donateurs de la collection Moillet, aux termes desquelles les membres de la Commission administrative doivent être choisis parmi les membres de ladite Société des Sciences, de l'Agriculture et des Arts ;

L'arrêté municipal du 17 juillet 1855, relatif à l'Administration du musée d'Histoire naturelle ;

Le testament de M<sup>me</sup> Jules de Vicq, stipulant que la Commission du musée d'Archéologie comprendra toujours des membres de la Société des Sciences et des Arts de Lille, et que les membres de cette Société qui en font actuellement partie conserveront leurs fonctions à vie, comme ayant procédé à l'organisation du musée Jules de Vicq ;

Considérant que l'arrêté municipal du 12 avril 1879 a cessé de recevoir son application en ce qui concerne le roulement établi entre les membres des Commissions administratives des Musées,

Arrêtons :

Art. 1<sup>er</sup>. — Les dispositions de l'art. 2 de l'arrêté du 12 avril 1879 sont rapportées.

Art. 2. — Les Commissions administratives des musées sont constituées comme suit :

### MUSÉE DE PEINTURE

Vice-Président Conservateur : M. Viollette, adjoint au Maire, délégué aux Beaux-Arts.

Membres pour 3 ans : MM. Faure, Lenglard, Ozenfant, Pluchart, dont les pouvoirs expireront le 31 décembre 1894.

Membres pour 6 ans : MM. Alfred Agache, Darcq, Louis Schoutteten, dont les pouvoirs expireront le 31 décembre 1897.

Membres pour 9 ans : MM. Baggio, de Winter, Verly, dont les pouvoirs expireront le 31 décembre 1900.

### MUSÉE WICAR

Vice-Président Conservateur : M. Pluchart.

Membres pour 3 ans : MM. Darcq, Herlin, Marteau, dont les pouvoirs expireront le 31 décembre 1894.

Membres pour 6 ans : MM. Faure, Delphin Petit, dont les pouvoirs expireront le 31 décembre 1897.

Membres pour 9 ans : MM. Alfred Agache, de Winter, dont les pouvoirs expireront le 31 décembre 1900.

### MUSÉE DE SCULPTURE

Vice-Président Conservateur : M. Darcq.

Membres pour 3 ans : MM. Heyde, Huidiez, dont les pouvoirs expireront le 31 décembre 1894.

Membres pour 6 ans : MM. de Winter, Hannotin, dont les pouvoirs expireront le 31 décembre 1897.

Membres pour 9 ans : M. Deplechin, dont les pouvoirs expireront le 31 décembre 1900.

### MUSÉE DE GRAVURE

Vice-Président Conservateur : M. Gavelle.

Membres pour 3 ans : MM. Faure, Herlin, Leroy, dont les pouvoirs expireront le 31 décembre 1894.

Membres pour 6 ans : MM. Danchin, Debièvre, dont les pouvoirs expireront le 31 décembre 1897.

Membres pour 9 ans : M. Pluchart, dont les pouvoirs expireront le 31 décembre 1900.



### MUSÉE D'HISTOIRE NATURELLE

Vice-Président : M. Violette.

Conservateur : M. le Professeur d'Histoire naturelle désigné par la Faculté des Sciences.

Membres de droit : M. le Doyen de la Faculté des sciences.

M. le Président de la Société des Sciences, de l'Agriculture et des Arts de Lille.

Membres pour 3 ans : MM. de Norguet, Lethierry, dont les pouvoirs expireront le 31 décembre 1894.

Membres pour 6 ans : MM. Charles Barrois, Gosselet, dont les pouvoirs expireront le 31 décembre 1897.

Membres pour 9 ans : MM. Paul Hallez, Wertheimer, dont les pouvoirs expireront le 31 décembre 1900.

### MUSÉE D'ETHNOGRAPHIE

Vice-Président Conservateur : M. Van Hende.

Membres pour 9 ans : MM. de Norguet, Rigaux, dont les pouvoirs expireront le 31 décembre 1900.

### MUSÉE INDUSTRIEL

Vice-Président Conservateur : M. Faucher.

Membres pour 3 ans : MM. Gauche, Gavelle, Violette, dont les pouvoirs expireront le 31 décembre 1894.

Membres pour 6 ans : MM. Jules Schoutteten, Scrive, Vial, dont les pouvoirs expireront le 31 décembre 1897.

Membres pour 9 ans : MM. Bère, Eeckmann, Faucheur, dont les pouvoirs expireront le 31 décembre 1900.

### MUSÉE DES ANTIQUES

Vice-Président Conservateur : M. Gosselet.

Membres pour 3 ans : MM. Debray, Van Hende, dont les pouvoirs expireront le 31 décembre 1894.

Membres pour 6 ans : MM. Chon, Rigaux, dont les pouvoirs expireront le 31 décembre 1897.

Membres pour 9 ans : MM. Dehaisnes, Fougères, dont les pouvoirs expireront le 31 décembre 1900.

### MUSÉES D'ARCHÉOLOGIE & JULES DE VICQ

Vice-Président Conservateur : M. Ozenfant, membre de la Société des sciences, membre à vie.

Membres à vie : MM. Marteau, Verly, membres de la Société des sciences.

Membre pour 3 ans : M. L. Schoutteten, dont les pouvoirs expireront le 31 décembre 1894.

Membre pour 6 ans : M. Carnel, dont les pouvoirs expireront le 31 décembre 1897.

Membres pour 9 ans : MM. Desains, Fabre, dont les pouvoirs expireront le 31 décembre 1900.

### MUSÉE DE NUMISMATIQUE

Vice-Président Conservateur : M. Van Hende.

Membres pour 6 ans : MM. Vernier, Rigaux, dont les pouvoirs expireront le 31 décembre 1897.

Membres pour 9 ans : MM. Demeunynck, Fromont, dont les pouvoirs expireront le 31 décembre 1900.

### MUSÉE DE CÉRAMIQUE

Vice-Président Conservateur : M. Viollette.

Membres pour 3 ans : MM. Baudet, Gavelle, dont les pouvoirs expireront le 31 décembre 1894.

Membre pour 6 ans : M. Angellier, dont les pouvoirs expireront le 31 décembre 1897.

Membre pour 9 ans : M. Favre, dont les pouvoirs expireront le 31 décembre 1900.

### MUSÉE DES ARTS DÉCORATIFS

Vice-Président Conservateur : M. Ozenfant.

Membre pour 3 ans : M. Van Hende, dont les pouvoirs expireront le 31 décembre 1894.

Membre pour 6 ans : M. Viollette, dont les pouvoirs expireront le 31 décembre 1897.

Membre pour 9 ans : M. Ghesquier, dont les pouvoirs expireront le 31 décembre 1900.

## MUSÉE TECHNOLOGIQUE SCOLAIRE

Conservateur : M. Gauche.

Art. 3. — M. Herlin est nommé conservateur honoraire du musée de Peinture, et M. Denneulin, membre honoraire de la même Commission.

Art. 4. — M. le Secrétaire général de la Mairie est chargé de l'exécution du présent arrêté.

Hôtel-de-Ville, le 28 juillet 1892.

*Le Maire de Lille,*  
GÉRY LEGRAND.

---

## Ecoles académiques et Conservatoire.

### Commissions administratives

Nous, Maire de la Ville de Lille,

Vu la loi du 5 avril 1884, art. 88 ;

L'arrêté Municipal du 11 octobre 1881 ;

Considérant que le principe du renouvellement triennal des membres des Commissions administratives doit être appliqué aux Ecoles Académiques et au Conservatoire de Musique,

Arrêtons :

Art. 1<sup>er</sup>. — La Commission administrative des Ecoles Académiques est constituée comme suit :

Vice-Président. — M. Marteau.

Membres pour 3 ans. — MM. Agache, Bère, Herlin et Mourcou, dont les pouvoirs expireront le 31 décembre 1894.

Membres pour 6 ans. — MM. Hannotin, Huidiez, Kolb, Schoutteten Louis, dont les pouvoirs expireront le 31 décembre 1897.

Membres pour 9 ans. — MM. Bayet, Desoblain, Petit Delphin, Rochart, dont les pouvoirs expireront le 31 décembre 1900.

Art. 2. — La Commission administrative du Conservatoire est constituée comme suit :

Vice-président : M. Ed. Français.

Membres pour 3 ans. — MM. Bigo, Bonet, De Prins, dont les pouvoirs expireront le 31 décembre 1894.

Membres pour 6 ans. — MM. Cannissié, Français, Pannier, dont les pouvoirs expireront le 31 décembre 1897.

Membres pour 9 ans. — MM. Th. Barrois, Brassart, Van de Wegghe, dont les pouvoirs expireront le 31 décembre 1900.

Art. 3. — M. le Secrétaire Général de la Mairie est chargé de l'exécution du présent arrêté.

Hôtel-de-Ville, 28 Juillet 1892.

Le Maire de Lille,  
GÉRY LEGRAND.

---

---

## Conservatoire de Musique. — Documents pour 1892.

### a. — Exercice musical.

*Samedi 19 Mars 1892, à huit heures et demie du soir.*

---

---

#### PROGRAMME :

1. *Premier Allegro du qua'uor pour piano, violon, alto et violoncelle*, M<sup>lle</sup> Terlet, MM. Haine, Montel, Plaquet . . . . . Mendelssohn.
2. *Premier Allegro de la Sonate pour piano et violon*, M<sup>lle</sup> Lesage, M. Dujardin . . . . . Rubinstein.
3. *Air de Joseph*, M. Béaghe . . . . . Méhul
4. *Premier Allegro du Trio pour piano, violon et violoncelle*, M<sup>lle</sup> Hirsch, MM. Van Rossom, Plaquet . . . . . Raff.
5. *Couplets du Misoli de la Perle du Brésil*, M<sup>lle</sup> Cuvelier . . . . . Félicien David.



6. *Andante et Scherzo du Trio pour piano, violon et violoncelle*, MM. Duriez, Bonenfant, Plaquet. Saint-Saens.
  7. *Air du Caïd*, M<sup>lle</sup> Busschaert. . . . . A. Thomas.
  8. *Marche funèbre et premier Allegro du quintette pour piano, deux violons, alto et violoncelle*, M<sup>lle</sup> Lesage, MM. Dujardin, Haine, Montel, Plaquet. . . . . E. Ratez.
  9. *Polonaise*, M<sup>lle</sup> Jésupret, M. Plaquet . . . . Chopin.
  10. *Duo de Jean de Nivelle*, M<sup>lles</sup> Puplus et Hainog. L. Delibes.
  11. *Premier Allegro du Trio pour piano, violon et violoncelle*, M<sup>lle</sup> Masson, MM. Bonenfant, Plaquet . . . . . Mendelssohn.
- 

b. — **Exercice musical**

*Vendredi 6 Mai 1892, à huit heures et demie du soir*

Donné par les Élèves de la Classe de Musique de chambre de M. Seiglet

P R O G R A M M E :

1. *Premier Allegro du 81<sup>e</sup> quatuor à cordes*, MM. Van Rossom, Dujardin, Montel, Plaquet . Haydn.
2. *Premier Allegro du Trio pour piano, violon et violoncelle*, M<sup>lle</sup> Dupriez, MM. Bonenfant, Plaquet. . . . . Rubinstein.
3. *Andante et final du quatuor pour piano, violon, alto et violoncelle*, M<sup>lle</sup> Verhulst, MM. Haine, Montel, Plaquet . . . . . Beethoven.
4. *Andante et final de la première Sonate pour piano et violon*, M<sup>lle</sup> Godwin, M. Dujardin. Schumann.
5. *Larghetto du quintette pour clarinette, deux violons, alto et violoncelle*, M. Poterlot et tous les instruments à cordes. . . . . Mozart.

6. *Petit trio pour piano, violon et violoncelle (Andante con variazioni et Final)*, M<sup>lle</sup> Masson, MM. Devos et Monsuet . . . . . E. Ratez.
7. *Réverie*, M. Danette (basson) et tous les instruments à cordes . . . . . Schumann.
8. *Premier Allegro de la Sonate pour piano et violoncelle*, M<sup>lle</sup> Vuillaume, M. Plaquet. . . Mendelssohn.

---

c. — **Exercice musical**

*Mercredi 25 Mai 1892, à huit heures et demie du soir.*

PROGRAMME :

1. *Premier Allegro de la 51<sup>e</sup> Symphonie*, l'orchestre des élèves . . . . . Haydn.
  2. *Air du Serment*, M<sup>lle</sup> Puplus . . . . . Auber.
  3. *Fantaisie sur la Muette*, M. Haine . . . . . Alard.
  4. *Air du Pardon de Ploërmel*, M<sup>lle</sup> Hartog . . Meyerbeer.
  5. *Concerto de piano en fa mineur*, M<sup>lle</sup> Jésuspret. Chopin.
  6. *Andante de la 51<sup>e</sup> Symphonie*, l'orchestre des élèves . . . . . Haydn.
  7. *Quatuor d'Henri VIII*, M<sup>lles</sup> Busschaert, Lebrun, MM. Maréchal, Boudelle . . . . . Saint-Saens.
  8. *Chœur de la Fête de Pâques, de la Damnation de Faust*, chœurs et orchestre . . . . . Berlioz.
-

**Résultats des examens des classes du Conservatoire  
pour l'admission aux concours de 1892 :**

|                   |                  |               |                         |
|-------------------|------------------|---------------|-------------------------|
| Classe de solfège | (demoiselles)    | 58 élèves     | 28 admises à concourir. |
| »                 | »                | (garçons)     | 48 » 23 »               |
| »                 | chant            | (demoiselles) | 13 » 8 »                |
| »                 | »                | (garçons)     | 12 » 4 »                |
| »                 | violon           |               | 24 » 14 »               |
| »                 | violoncelle      |               | 6 » 4 »                 |
| »                 | contrebasse      |               | 5 » 2 »                 |
| »                 | piano            | (demoiselles) | 21 » 13 »               |
| »                 | »                | (garçons)     | 10 » 6 »                |
| »                 | solfège          | (adultes)     | 45 » 10 »               |
| »                 | harmonie         |               | 14 » 6 »                |
| »                 | basson           |               | 3 » 1 »                 |
| »                 | flûte            |               | 4 » 3 »                 |
| »                 | hautbois         |               | 6 » 3 »                 |
| »                 | cor anglais      |               | 5 » 4 »                 |
| »                 | clarinette       |               | 6 » 5 »                 |
| »                 | saxophone        |               | 5 » 3 »                 |
| »                 | cor              |               | 6 » 3 »                 |
| »                 | cornet à pistons |               | 6 » 5 »                 |
| »                 | trompette        |               | 6 » 4 »                 |
| »                 | trombone         |               | 4 » 3 »                 |

---

**Distribution des prix le Samedi 30 Juillet 1892.**

*Classe d'harmonie* (garçons). — Premier prix à l'unanimité : M. Duriez, Jules ; premier prix : M. Legrand, Jules.

*Chant* (demoiselles). — Premier prix : M<sup>lle</sup> Buschaert, Adèle. — (Garçons). Pas de premier prix.

*Opéra comique* (demoiselles). — Premier prix : M<sup>lle</sup> Buschaert, Adèle. — (Garçons). Premier prix : M. Baudelle, Jules.

*Opéra.* — Pas de premier prix.

*Piano* (demoiselles). — Premier prix à l'unanimité : classe de M. Pagnien, M<sup>lle</sup> Jésupret, Clotilde. — Classe de M<sup>me</sup> Français, premier prix : M<sup>lles</sup> Lesage, Victorine; Hirsch, Ernestine; Masson, Jeanne. — (Garçons). Premier prix : M. Duriez, Jules.

*Violon.* — Classe de M. Seiglet, premier prix à l'unanimité : M. Dujardin, Paul; premier prix : MM. Bonenfant, Emile; Vanrossom, Benjamin. — Classe de M. Schillio, premier prix : M. Haine, Samuel.

*Violoncelle.* — Premier prix : M. Monsuez, Désiré.

*Contrebasse.* — Pas de premier prix.

*Flûte.* — Pas de premier prix.

*Hautbois.* — Premier prix : M. Bourgeois, César.

*Cor anglais.* — Premier prix : M. Aldebert, Amand.

*Clarinete.* — Premier prix : MM. Vairon, Léon; Crœs, Léonard.

*Saxophone.* — Premier prix : M. Lessenne, Georges.

*Basson.* — Pas de premier prix.

*Cor.* — Pas de premier prix.

*Cornet à pistons.* — Premier prix à l'unanimité : M. Delevoie, Gaston.

*Trompette.* — Premier prix à l'unanimité : M. Delevoie, Gaston.

*Trombone.* — Premier prix : M. Ducastel, Désiré.

*Prix d'honneur.* — M. Duriez, Jules.

---

### Distribution Solennelle des Prix. — Concert

*Le Samedi 30 Juillet 1892, à huit heures et demie du soir*

AU GRAND-THÉÂTRE

---

### PROGRAMME

- Chœur des Fêtes d'Hébé.* . . . . . Rameau.  
*Allegro de Concert,* M. J. Duriez . . . . . Guiraud.  
*Fantaisie sur I. Lombardi,* M. Haine. . . . . Vieuxtemps.  
*Résignation* (Transcription pour cinq violoncelles  
par M. L. Delannoy), MM. Monsuez,  
Dassonville, Ruysen, Masurel, Descamp. . . . . Fitzenhagen.



|                                                                             |               |
|-----------------------------------------------------------------------------|---------------|
| <i>Air de Galathée</i> , M <sup>lle</sup> Busschaert . . . . .              | Victor Massé. |
| <i>Ballade en sol mineur</i> , M <sup>lle</sup> Jésupret. . . . .           | Chopin.       |
| <i>Duo pour hautbois et clarinette</i> , MM. Bourgeois,<br>Vairon . . . . . | G. Wettge.    |
| <i>Marche Hongroise de la Damnation de Faust</i> . . .                      | Berlioz.      |

---

---

### **Fondation Boucher de Perthes. --- Concours de 1892**

Le dimanche 17 Juillet, au Palais Rameau, a eu lieu la distribution des primes de la Fondation Boucher de Perthes.

1<sup>re</sup> PRIME : 250 FRANCS. — Madame Catiaux, née Dubois, Marie, âgée de 39 ans, couturière depuis 22 ans chez M. Dedonker, confectionneur. Cette ouvrière a su faire remarquer son assiduité au travail tout en élevant 7 enfants.

2<sup>e</sup> PRIME : 250 FRANCS. — Madame veuve Dervaux, née Hennuyer, Victorine, âgée de 34 ans, ouvrière à la manufacture des tabacs depuis 15 ans. Signalée par ses chefs comme recommandable à tous égards ; soutient sa mère âgée. Médaillée en 1888.

1<sup>re</sup> MÉDAILLE. — Mademoiselle Fasse, Marie, âgée de 33 ans, couturière depuis 21 ans à la Belle-Jardinière. Aidée d'une sœur plus jeune, elle soutient ses père et mère âgés et infirmes. Recommandée pour son travail assidu et sa bonne conduite.

2<sup>e</sup> MÉDAILLE. — Madame Leleu, née Herbaux, Charlotte, âgée de 32 ans, bambrocheuse depuis 19 ans chez MM. Wallaert frères, qui font d'elle le plus grand éloge. Mère de deux enfants, soutient sa mère âgée.

3<sup>e</sup> MÉDAILLE. — Mademoiselle Quennesson, Adolphine, âgée de 37 ans, lustreuse depuis 16 ans, chez M. Auguste Descamps, qui fait le plus grand éloge de son honnêteté et de sa bonne conduite. S'étant trouvée orpheline, elle fut recueillie par une famille d'ouvriers pauvres et elle consacre aujourd'hui ses soins et son travail à sa mère adoptive, âgée de 84 ans.

---

---

## Fête Nationale du 14 Juillet 1892

a. — Programme :

### Salves d'artillerie

Sur les remparts de la Citadelle, par l'Artillerie de forteresse et les Canonniers Sédentaires.

Le drapeau national sera arboré sur tous les édifices publics. Les habitants sont invités à pavaiser et à illuminer leurs maisons. Des médailles seront décernées aux plus brillantes illuminations.

A huit heures, sur l'Esplanade :

### Revue et Défilé des Écoles.

### Grande Revue des Troupes de la garnison, des Canonniers Sédentaires et des Sapeurs-Pompiers.

L'heure de cette Revue sera fixée ultérieurement par M. le Général commandant le 1<sup>er</sup> Corps d'Armée.

### Fête de Bienfaisance, offerte aux vieillards et orphelins des Hospices.

POT-AU-FEU, délivré par la Municipalité aux indigents inscrits au Bureau de Bienfaisance et aux titulaires des pensions d'hospice.

A quatre heures, au Palais Rameau :

### Grand Concert Patriotique.

A quatre heures, sur le canal de la Haute-Deule, en face du Bois de Boulogne :

### Concours de Natation

Offert aux nageurs lillois ; une affiche spéciale donnera les conditions du concours.

A six heures, Places Sébastopol et Nouvelle-Aventure :

**Ascension aérostatique**

Par l'Émulation aérostatique.

**Illumination du boulevard des Écoles  
et Concert d'Harmonie Militaire.**

**Fêtes de Quartiers**

Organisées par les habitants avec le concours de la Municipalité.

---

**b. — Programme du Concert Patriotique.**

PREMIÈRE PARTIE

1. *Faidherbe*, marche triomphale. . . . . Wittmann
2. *La Czarine*, danse russe . . . . . Ganne
3. *Quatre-vingt-Neuf!* (Hymne du Centenaire),  
chanté par M. Van Loo . . . . . O. Petit
4. *Rondo*, solo de flûte par M. Quesnay . . . . . Donjon
5. Grand air de la *Reine de Saba*, chanté par M.  
Van Loo . . . . . Gounod
6. *Salut à la France!* (Fille du Régiment), chanté  
par M<sup>lle</sup> Martini . . . . . Donizetti

DEUXIÈME PARTIE

7. *Faust*, fantaisie . . . . . Gounod
8. *La Favorite* (4<sup>e</sup> acte), grand duo, chanté par  
M<sup>lle</sup> Martini et M. Van Loo . . . . . Donizetti
9. *Fantaisie originale*, solo de piston, par M. Bacque-  
ville . . . . . Arban
10. *La Marseillaise*, chantée par M. Van Loo . . . Rouget de l'Île
11. A } *L'Hymne Russe* . . . . .  
B } *Le Chant du Départ* . . . . . Mehul

**c. — Levée des peines disciplinaires.**

Nous, Maire de la Ville de Lille,  
Vu la loi du 5 avril 1884, art. 88,

Arrêtons :

A l'occasion de la Fête nationale du 14 Juillet, toutes les peines disciplinaires prononcées dans les services Municipaux sont généralement levées.

Hôtel-de-Ville, 13 Juillet 1892.

*Le Maire de Lille,*  
GÉRY LEGRAND.

---

**d. — Mesures d'ordre.**

Nous, Maire de la Ville de Lille,  
Vu la loi du 5 avril 1884, articles 92 et 94 ;  
L'article 471, n° 15, du Code Pénal ;  
Le programme de la Fête nationale du 14 Juillet 1892,

Arrêtons :

Article 1<sup>er</sup>. — La circulation et le stationnement des voitures et chevaux sont absolument interdits le Jeudi 14 Juillet, à partir de midi, dans l'Avenue Mathias-Delobel et le long du Bois de Boulogne, pendant le concours de natation.

Art. 2. — La circulation et le stationnement des voitures et chevaux sont interdits, de huit heures et demie du soir à minuit, sur le Boulevard des Ecoles pendant les illuminations et le Concert d'harmonie militaire.

Art. 3. — Conformément à l'article 62 du règlement de police de la voie publique en date du 17 décembre 1873, défense est faite de faire partir des pétards, fusées et toutes autres pièces d'artifice, tant sur la voie publique que dans l'intérieur des habitations.

Art. 4. — M. le Commissaire central de police est chargé de l'exécution du présent arrêté.

Vu :

Lille, le 6 juillet 1892.

Pour le Préfet du Nord,  
*Le Conseiller de Préfecture délégué,*

GRANT.

Hôtel-de-Ville, le 5 juillet 1892.

*Le Maire de Lille,*  
GÉRY LEGRAND.



**c. — Mesures d'ordre.**

Nous, Maire de la Ville de Lille,

Vu les articles 92 et 94 de la loi du 5 avril 1884,

Arrêtons :

Article 1<sup>er</sup>. — La circulation des voitures est interdite sur le pont du Ramponeau, de 8 heures à 11 heures du matin, le 14 juillet 1892, pendant la revue des troupes de la garnison.

Art. 2. — Pendant ce laps de temps les voitures accèderont aux tribunes par le pont de la Citadelle et sortiront par le pont du Petit-Paradis.

Art. 3. — Le stationnement des voitures est interdit partout ailleurs que dans l'allée des Marronniers, entre le pont du Ramponeau et celui du Petit-Paradis. Les voitures prendront la file le long du canal en laissant libre l'accès du pont Napoléon.

Art. 4. — M. le Commissaire central de police est chargé de l'exécution du présent arrêté.

Vu :

Lille, le 6 juillet 1892.

Pour le Préfet du Nord,  
*Le Conseiller de Préfecture délégué,*  
GRANT.

Hôtel-de-Ville, le 5 juillet 1892.

*Le Maire de Lille,*  
GÉRY LEGRAND.

---

## État-civil — Statistique sanitaire du mois de juillet 1892.

Fournie au Ministère du Commerce et de l'Industrie, en exécution de la Circulaire ministérielle du 25 Novembre 1886.

POPULATION : 200,325 habitants. — MARIAGES : 120. — DIVORCES : 5.

|                                         | LÉGITIMES |         | ILLÉGITIMES |         | TOTAL    |         |       |
|-----------------------------------------|-----------|---------|-------------|---------|----------|---------|-------|
|                                         | Masculin  | Féminin | Masculin    | Féminin | Masculin | Féminin | TOTAL |
| Naissances d'enfants vivants .....      | 181       | 194     | 63          | 44      | 244      | 238     | 482   |
| Enfants mis en nourrice dans la commune | »         | »       | »           | »       | »        | »       | »     |
| — hors la commune                       | »         | »       | »           | »       | »        | »       | »     |
| Mort-nés .....                          | 10        | 5       | 4           | 9       | 14       | 14      | 28    |

### DÉCÈS SURVENUS SUR LE TERRITOIRE (*Mort-nés non compris*).

| Nos d'ordre | CAUSES DE DÉCÈS                              | Moins      | de 1      | de 20     | de 40     | de 60      | TOTAL      |
|-------------|----------------------------------------------|------------|-----------|-----------|-----------|------------|------------|
|             |                                              | de         | à         | à         | à         | ans        |            |
|             |                                              | 1 an       | 19 ans    | 39 ans    | 59 ans    | et au-delà |            |
| 1           | Fièvre typhoïde ou muqueuse.....             | »          | 2         | 1         | »         | »          | 3          |
| 2           | Variole.....                                 | 1          | 3         | 2         | 1         | »          | 7          |
| 3           | Rougeole.....                                | 1          | »         | »         | »         | »          | 1          |
| 4           | Scarlatine.....                              | »          | »         | »         | »         | »          | »          |
| 5           | Coqueluche.....                              | 1          | 5         | »         | »         | »          | 6          |
| 6           | Diphthérie, — Croup, — Angine couenneuse     | »          | 6         | »         | »         | »          | 6          |
| 7           | Choléra asiatique.....                       | »          | »         | »         | »         | »          | »          |
| 8           | Phtisie pulmonaire.....                      | 2          | 7         | 29        | 8         | 2          | 48         |
| 9           | Autres tuberculoses.....                     | »          | 7         | 4         | 3         | »          | 14         |
| 10          | Tumeurs.....                                 | »          | »         | »         | 7         | 9          | 16         |
| 11          | Méningite simple.....                        | 8          | 20        | »         | »         | 1          | 29         |
| 12          | Congestion et hémorrhagie cérébrales.....    | »          | »         | 1         | 4         | 13         | 18         |
| 13          | Paralysie sans cause indiquée.....           | »          | »         | »         | »         | »          | »          |
| 14          | Ramollissement cérébral.....                 | »          | »         | »         | 1         | 8          | 9          |
| 15          | Maladies organiques du cœur.....             | »          | »         | »         | 5         | 12         | 17         |
| 16          | Bronchite aiguë.....                         | 3          | »         | 3         | 1         | 1          | 8          |
| 17          | » chronique.....                             | »          | »         | 2         | 2         | 8          | 12         |
| 18          | Pneumonie. — Broncho pneumonie.....          | 11         | 5         | »         | 7         | 5          | 28         |
| 19          | Diarrhée gastro-entérite.....                | 93         | 9         | »         | »         | 4          | 106        |
| 20          | Fièvre et péritonite puerpérales.....        | »          | »         | »         | 1         | »          | 1          |
| 21          | Autres affections puerpérales.....           | »          | »         | »         | »         | »          | »          |
| 22          | Débilité congénitale et vice de conformation | 20         | »         | »         | »         | »          | 20         |
| 23          | Sénilité.....                                | »          | »         | »         | »         | 3          | 3          |
| 24          | Suicides.....                                | »          | »         | 2         | 3         | 2          | 7          |
| 25          | Autres morts violentes.....                  | »          | 1         | 1         | 1         | 2          | 5          |
| 26          | Autres causes de mort.....                   | 17         | 6         | 8         | 13        | 19         | 63         |
| 27          | Causes restées inconnues.....                | »          | »         | »         | »         | »          | »          |
|             | <b>Total des décès.....</b>                  | <b>157</b> | <b>71</b> | <b>53</b> | <b>57</b> | <b>89</b>  | <b>427</b> |

Vu :

Le Maire de Lille,

**GÉRY LEGRAND**

# BULLETIN ADMINISTRATIF

## SOMMAIRE :

|                                                                                        | Page |
|----------------------------------------------------------------------------------------|------|
| <b>Finances</b> : Emprunt de 1863. Liste du 58 <sup>e</sup> et dernier tirage. . . . . | 174  |
| <b>Alignements</b> :                                                                   |      |
| A. — Achat de terrain rue Malcense . . . . .                                           | 175  |
| B. — Achat de terrain rue Saint Sauveur. . . . .                                       | 175  |
| <b>Baux</b> : Création d'un tir aux pigeons . . . . .                                  | 175  |
| <b>Éclairage électrique</b> : Couverture . . . . .                                     | 177  |
| <b>Sapeurs-Pompiers</b> : Statistique pour 1891. . . . .                               | 184  |
| <b>Fête de Fives</b> : Mesures d'ordre . . . . .                                       | 192  |
| <b>Braderie</b> : Mesures d'ordre . . . . .                                            | 192  |
| <b>Bureau de Bienfaisance</b> : Statistique pour 1891. . . . .                         | 193  |
| <b>Hospices</b> : Statistique pour 1891. . . . .                                       | 197  |
| <b>Invalides du travail</b> : Compte-moral pour 1891. . . . .                          | 196  |
| <b>Société de Charité maternelle</b> : Compte-moral pour 1891 . . . . .                | 203  |
| <b>Etat-Civil</b> :                                                                    |      |
| A. — Délégation d'Officiers d'Etat-Civil . . . . .                                     | 204  |
| B. — Statistique sanitaire du mois d'août . . . . .                                    | 205  |

## Finances :

### a. — Emprunt de 1863. 58<sup>e</sup> et dernier tirage.

1<sup>er</sup> AOUT 1892

#### NUMÉROS PRIMÉS PAR ORDRE DE SORTIE :

Remboursable par **50,000** francs : 19336.  
 Remboursables par **1,000** francs : 56269, 65366, 32334.  
 Remboursables par **500** francs : 24406, 5612, 41915, 8495, 31511, 66491.  
 Remboursables par **200** francs : 29268, 37291, 15774, 32992, 48574,  
 19611, 32058, 38015, 45244, 31091, 33961, 53874, 73938, 70670,  
 44800, 36924, 72149, 14750, 31776, 9353, 60434.

*Tableau de remboursement des obligations sorties avec lots et primes,  
 par application de la loi du 21 juin 1875 :*

| OBLIGATIONS<br>SORTIES A | TAUX<br>DE L'ÉMISSION | MONTANT<br>des<br>LOTS ET PRIMES | IMPOT 4 %<br>sur les<br>LOTS ET PRIMES | NET A PAYER   |
|--------------------------|-----------------------|----------------------------------|----------------------------------------|---------------|
| 50.000 fr.               | 90 f. 50              | 49.909 f. 50                     | 1.996 fr. 36                           | 48.003 fr. 62 |
| 1.000 »                  | 90 50                 | 909 50                           | 36 38                                  | 963 62        |
| 500 »                    | 90 50                 | 409 50                           | 16 38                                  | 387 62        |
| 200 »                    | 90 50                 | 109 50                           | 4 38                                   | 195 62        |
| 100 »                    | 90 50                 | 9 50                             | » 38                                   | 99 62         |

Toutes les Obligations, non sorties aux Tirages précédents, sont remboursables par 100 francs, moins l'impôt.

Lille, le 1<sup>er</sup> Août 1892.

*Le Maire de Lille,*  
**GÉRY LEGRAND.**



---

**Alignements.** — Achats de terrains

DU 2 AOÛT 1892

VENTE à la ville de Lille, par M<sup>lle</sup> Joséphine Becquet, propriétaire, et M<sup>me</sup> Elise Becquet, épouse de M. Emile-Charles-Joseph Mallet, cultivateur, demeurant à Lille, de 340 mètres carrés de terrain à prendre sur le fonds d'un immeuble, sis à Lille, section de Fives, à l'angle des rues Malcense et Bourjembois, moyennant le prix de 15.000 francs.

Enregistré le 5 août 1892, folio 24, case 14, gratis.

Transcrit le 16 août, volume 2842, N<sup>o</sup> 561.

N<sup>o</sup> 1173 du Répertoire.

---

DU 16 AOÛT 1892

VENTE à la ville de Lille, par M. Désiré-Louis Leleu et M<sup>me</sup> Eloïse-Julie-Alexandrine-Berthe Achet, son épouse, demeurant à Lille, de la maison sise à Lille, rue Saint-Sauveur, n<sup>os</sup> 34 et 36, moyennant le prix de 40,000 francs.

Enregistré le 18 août 1892, folio 28, case 5, gratis.

Transcrit le 22 août 1892, volume 2840, n<sup>o</sup> 608.

N<sup>o</sup> 1234 du Répertoire.

---

**Baux.** — Création d'un tir aux pigeons

DU 23 MAI 1892

SOUMISSION par M. Blanchard, armurier à Lille, en vue d'obtenir l'autorisation d'établir dans les terrains militaires du bassin d'inondation à droite de la porte de Béthune, un tir aux pigeons précédemment installé dans la rue Roland.

M. Blanchard se conformera strictement aux conditions de l'autorisation accordée directement à la ville de Lille par M. le Ministre de la Guerre en date du 6 avril 1892.

Il enlèvera à première réquisition les constructions et clôtures à établir sur le terrain concédé.

Il paiera à la Ville la réduction que cette dernière devra faire au fermage des herbes croissant sur le terrain concédé.

Les droits du sieur Blanchard cesseront avec le bail concédé à la Ville par l'administration militaire jusqu'au 31 décembre 1894, sauf le cas de renouvellement de ce bail.

Enregistré le 28 juillet, folio 22, case 14, au droit de 6 fr. 45.

N° 1028 du Répertoire.

---

DU 29 JUILLET 1892

SOUSSION par le Maire de Lille envers l'Administration de la Guerre, à l'effet d'établir un tir aux pigeons dans la première zone des servitudes de la place de Lille, à la distance moyenne de 260 mètres du saillant des magistrales du bastion 220 et à 270 mètres du saillant des magistrales du bastion 222.

1° La ville de Lille est autorisée à établir une clôture légère suivant le tracé indiqué sur le plan, sauf à ménager en deux points des portes pour assurer la circulation dans les fossés.

2° Elle installera, pendant les jours de tir, une baraque démontable qui sera enlevée à la fin de chaque tir.

L'autorisation est donnée sous la réserve qu'avant tout travail, le Maire, dûment autorisé par le Conseil municipal, s'engagera à enlever lesdites constructions à ses frais et sans indemnité, dans le cas prévu à l'article 8 du décret du 10 août 1853.

Enregistré le 10 août, folio 2, case 16, au droit de 1 fr. 88.

N° 1172 du Répertoire.

---

---

## Éclairage électrique. — Concession

Nous, Préfet du Département du Nord,

Officier de l'Ordre de la Légion d'Honneur,

Vu la délibération du 8 avril 1892 par laquelle le Conseil Municipal de Lille sollicite, au nom de la dite Ville, l'autorisation d'installer et d'exploiter sous ou sur les voies dépendant de la grande voirie des canalisations destinées à transmettre l'énergie électrique, avec faculté de rétrocéder ses droits à la Compagnie Continentale du Gaz, dont le siège est à Londres, et qui a son représentant à Lille, rue Thiers, n° 1 ;

Vu l'arrêté réglementaire sur les permissions de grande voirie en date du 22 octobre 1858, notamment les chapitres VII, IX et X ;

Vu l'arrêté ministériel du 3 août 1878, réglementant les occupations temporaires du domaine public de l'Etat ;

Vu les rapports des Ingénieurs des Ponts et Chaussées, en date des 25 et 28 juin 1892 ;

Vu l'avis de l'Administration des Postes et Télégraphes, en date du 7 juillet 1892 ;

Vu l'avis de M. le Directeur des Domaines du Département, en date du 25 juillet 1892,

Arrêtons :

*Article 1<sup>er</sup>.* — La Ville de Lille est autorisée, à ses risques et périls, sous les conditions générales déterminées par les arrêtés réglementaires du 22 octobre 1858 et du 3 août 1788 sus visés, et sous les conditions spéciales spécifiées ci-après, à établir et exploiter sur la partie du domaine public dépendant de la grande voirie, les conduites et les branchements souterrains et les conducteurs aériens, nécessaires à la transmission et à la distribution de l'électricité destinée soit à l'éclairage public ou privé, soit au transport de la force, dans l'étendue de la Ville de Lille.

La Ville de Lille, tout en restant directement responsable envers l'Etat de l'exécution des conditions mentionnées au paragraphe précédent, pourra exercer les droits résultant de la présente autorisation, en prenant comme entrepreneur ou concessionnaire, pour l'établissement ou l'exploitation de son réseau électrique, la Société sus désignée, dite Compagnie Continentale du Gaz.

*Article 2.* — Il ne pourra être établi, sous chaque voie publique, qu'un système unique de canalisation souterraine.

Les canalisations souterraines devront être établies sous les trottoirs, sauf des cas d'exception qui devront être dûment justifiés.

La hauteur comprise entre le dessus des tuyaux ou des dalles des caniveaux renfermant les câbles devra être suffisante pour le croisement des gargouilles des maisons riveraines de la voie publique.

*Article 3.* — Les conducteurs aériens devront, autant que possible, prendre leurs appuis sur les maisons riveraines de la voie publique ; les fils ou leurs supports ne devront en aucun cas gêner la circulation des voitures et des piétons.

*Article 4.* — S'il est nécessaire de poser des appuis sur le domaine de l'Etat, ils ne pourront être établis qu'en dehors de la largeur normale de la voie, soit sur le côté extérieur des trottoirs, soit en les accolant aux maisons, de manière à ne gêner en aucun cas la circulation.

*Article 5.* — Les fils seront placés à un mètre au moins de la façade des maisons et au-dessus des fenêtres les plus élevées des appartements habités dans les maisons riveraines, y compris les mansardes.

Les précautions nécessaires seront prises par le permissionnaire pour empêcher les vibrations sonores.

Dans la traversée des routes et au droit des voies de communication y aboutissant, les fils seront placés à 6<sup>m</sup>50 au moins en contre-haut de l'axe de la chaussée.

*Article 6.* — Tous les fils, à l'exception des fils neutres, seront entièrement recouverts d'une enveloppe isolante.



*Article 7.* — Les travaux ne pourront être entrepris sur le domaine de l'Etat qu'après avoir été régulièrement autorisés et avoir reçu un commencement d'exécution sur le domaine de la voirie urbaine; de même l'exploitation du réseau de distribution d'électricité ne sera autorisée sur le domaine de la grande voirie que lorsqu'elle aura été commencée sur les voies dépendantes de la petite voirie.

Dans le cas où la ville viendrait à supprimer les installations faites ou à interdire l'exploitation sur les voies exclusivement communales, l'autorisation donnée par le présent arrêté cesserait, par ce fait même, d'être valable en ce qui concerne la grande voirie.

*Article 8.* — Tout travail à entreprendre sur le domaine de l'Etat pour la construction ou la modification des canalisations et branchements souterrains, pour l'installation ou le changement des conducteurs aériens, soit pendant la période de premier établissement, soit lors des extensions partielles ou au cours de l'exploitation, devra faire l'objet d'un projet spécial qui sera adressé par le Maire à l'Ingénieur en Chef du Département.

Ce projet sera en double expédition, il comprendra des plans et dessins détaillés et soigneusement cotés, indiquant l'emplacement, les profils en long et en travers des canalisations et branchements, le tracé des conducteurs électriques, l'emplacement et les dispositions des supports, prises de courants, et, en général, tous les organes principaux et accessoires des appareils de distribution de l'électricité à établir sur la voie publique.

A l'appui du projet, la Ville devra faire connaître l'intensité et la tension maximum des courants à admettre dans chaque conducteur, ainsi que les précautions prises pour assurer l'isolement des fils; elle devra justifier, en produisant tous les calculs nécessaires, de la parfaite solidité des supports servant d'appuis aux conducteurs aériens.

La Ville sera tenue de se conformer, dans l'exécution de ses projets, aux modifications qui seraient prescrites par l'Ingénieur en Chef du Département. Elle ne pourra commencer les travaux qui feront l'objet de chaque projet partiel, qu'après l'approbation de ce projet, avec ou sans modification, par l'Ingénieur en Chef, et en se conformant aux dispositions de l'article 10 ci-après.

Dans les quinze jours qui suivront l'achèvement des travaux d'installation ou de modification de la canalisation principale sur une partie déterminée du domaine de l'Etat, ou les travaux d'établissement de chaque branchement particulier et des poteaux ou accessoires quelconques de la distribution, la Ville de Lille devra déposer entre les mains de l'Ingénieur de l'Arrondissement une expédition, rigoureusement conforme à l'exécution, d'un plan montrant le tracé de la conduite et des embranchements et en général les détails de l'installation faite, et contenant les cotes de longueur, les angles, les cotes de nivellement nécessaires pour repérer la position des ouvrages sur le terrain, en plan et profondeur.

*Article 10.* — La Ville de Lille devra prévenir l'Ingénieur de l'Arrondissement, au moins deux jours à l'avance, de l'époque à laquelle elle commencera les travaux de premier établissement ou de modification qui feront l'objet de chaque projet approuvé. Toutefois, les réparations urgentes à faire aux conduites et aux conducteurs aériens pourront être exécutées immédiatement, à la condition qu'elle en donnera avis par écrit à l'Ingénieur, et qu'elle prendra d'ailleurs spontanément et à ses frais toutes les mesures nécessaires pour assurer la sécurité et la commodité de la circulation.

*Article 11.* — La Ville de Lille sera tenue de remettre en parfait état et à ses frais, les portions de pavage, trottoirs et autre ouvrages du domaine de l'Etat qui auront été endommagés par ses travaux.

Après l'achèvement des dits travaux, que la Ville devra entretenir, en tout temps, en bon état et conformément aux conditions de détail indiquées à l'article 27 chapitre VII du règlement du 22 octobre 1858 sus visé, il sera dressé un procès-verbal de récolement en quadruple expédition dont l'une sera adressée à la Ville de Lille.

*Article 12.* — Toutes les fois que l'Administration, dans un but d'utilité publique, jugera nécessaire de faire déplacer ou même supprimer une partie des conduites ou branchements, ces déplacements ou ces suppressions seront ordonnées par arrêté préfectoral. Dans le délai indiqué par cet arrêté, la Ville devra déplacer ou supprimer les conduites, supports, fils ou accessoires qui auront été indiqués et remettre en parfait état les

parties atteintes du domaine public, le tout à ses frais, et sans pouvoir réclamer aucune indemnité. A défaut d'exécution par la Ville dans le délai fixé, il sera procédé d'office et à ses frais, par les soins de l'Administration, aux travaux ordonnés.

*Article 13.* — La présente autorisation est accordée sous toute réserve du droit des tiers.

*Article 14.* — Pour constater l'occupation du pouvoir du domaine public national, la Ville de Lille ou ses ayants-droit versera à la caisse du Receveur des Domaines à Lille, une redevance annuelle calculée d'après le tarif suivant :

0.05 par an, par chaque mètre courant de canalisation ou de branchement.

0.05 par an, pour chaque poteau ou support de conducteur aérien établis sur le domaine public national ou en saillie sur le dit domaine.

Les prises de courants et organes accessoires placés sur les conduites ou branchements taxés ne seront assujettis à aucune redevance.

Aussitôt après l'achèvement des travaux qui feront l'objet de chaque projet soumis à l'approbation de l'Ingénieur en Chef, un état des longueurs des canalisations et branchements, des poteaux ou supports de conducteurs aériens, établis sur le domaine public national ou en saillie sur ce domaine, sera dressé contradictoirement par un agent du service des Ponts et Chaussées et un agent délégué par la Ville ou ses ayants-droit. Cet état servira de base au recouvrement de la redevance annuelle. Ampliation du dit état sera adressée au Directeur des Domaines par l'Ingénieur en Chef du Département.

Le taux de la redevance sera révisable tous les cinq ans.

En cas de déchéance ou de retrait de la présente autorisation, pour un motif et à une époque quelconque, la redevance cessera de courir à partir du jour où la révocation aura été notifiée à la Ville. Celle-ci ne pourra d'ailleurs renoncer au bénéfice de la présente concession avant l'époque fixée pour la révision des conditions financières.

En raison des avantages que la Ville doit retirer de l'autorisation, qui lui est donnée par le présent arrêté, d'occuper temporairement le domaine

de la grande voirie, elle devra faire jouir les services de l'Etat de tous les avantages dont elle profitera elle-même. Il doit être entendu notamment qu'elle mettra l'électricité à la disposition de l'Etat pour les besoins des services publics aux prix de revient et conditions qu'elle obtiendra pour elle-même, soit comme conséquence de son exploitation directe, soit comme conséquence des traités passés ou à passer par elle et dont l'exécution sera subordonnée pour tout ou partie à la présente autorisation.

*Article 15.* — L'autorisation cessera aussi de courir si, dans le délai d'un an, il n'en a pas été fait usage. Toute infraction aux conditions qu'elle impose entraînera son retrait, sans préjudice des mesures qui pourraient être prises contre la Ville pour répression des contraventions de grande voirie et pour la suppression de ses ouvrages.

*Article 16.* — La dite autorisation n'étant accordée d'ailleurs qu'à titre précaire, en ce qui concerne les ouvrages s'étendant sur le domaine national, pourra toujours être modifiée ou révoquée en tout ou en partie, sans que cette mesure puisse donner, de la part du permissionnaire, ouverture à une demande en indemnité, remboursement ou réduction quelconques de la redevance annuelle pour quelque cause que ce soit, notamment pour le cas où l'exécution des travaux de l'Etat occasionnerait des avaries aux canalisations, aux fils et aux organes accessoires de la distribution d'électricité ou apporterait une entrave quelconque au fonctionnement de cette distribution.

*Article 17.* — M. l'Ingénieur en Chef du Département, M. le Directeur des Domaines et M. le Directeur des Postes et Télégraphes sont chargés, chacun en ce qui le concerne, de l'exécution du présent arrêté, dont ampliation sera adressée à la Ville de Lille.

Fait à Lille, le 26 juillet 1892.

Pour expédition conforme :  
Le Conseiller de Préfecture délégué,  
Signé : GRAND.

Pour le Préfet du Nord,  
Le Conseiller de Préfecture délégué,  
Signé : GRAND.



Nous, Préfet du Département du Nord,

Officier de l'Ordre de la Légion d'Honneur,

Vu l'arrêté qui précède ;

Vu la dépêche de M. le Ministre des Travaux publics, en date du 4 avril 1892 ;

Vu, en date du 24 août 1892, l'avis émis par M. le Maire de Lille, par application de l'art. 98 de la Loi du 5 avril 1884,

Arrêtons :

Notre arrêté ci-dessus visé, modifié et complété suivant les instructions de M. le Ministre des Travaux Publics, recevra son exécution à la diligence de M. l'Ingénieur en Chef du département, de M. le Directeur des Domaines et de M. le Directeur des Postes et Télégraphes.

Fait à Lille, le 26 août 1892.

Pour ampliation :

*Le Conseiller de Préfecture délégué,*

*Signé* : GRAND.

Pour le Préfet du Nord,

*Le Secrétaire général délégué,*

*Signé* : L. GUÉRIN.

---

Relevé des **Incendies** réprimés par le Bataillon des **Sapeurs-Pompiers** en 1891.

| N <sup>os</sup> d'ORDRE | DATES | NOMS, DEMEURE DES INCENDIÉS ET NATURE DU SINISTRE                                                     | MÉTIERS   |               |                 | PERSONNEL                                     |
|-------------------------|-------|-------------------------------------------------------------------------------------------------------|-----------|---------------|-----------------|-----------------------------------------------|
|                         |       |                                                                                                       | DÉVIDOIRS | POMPES A BRAS | POMPES A VAPEUR |                                               |
| <b>JANVIER</b>          |       |                                                                                                       |           |               |                 |                                               |
| 1                       | 1     | BÉRIOT, industriel, rue de Bouvines, 9, feu de cheminées . . . . .                                    |           |               |                 | P. de Fives.                                  |
| 2                       | 2     | FICHET, marchand de coffre-forts, rue Nationale, 15, feu de plancher . . . . .                        |           |               |                 | P. de la Mairie.                              |
| 3                       | 4     | ACQUART et PAYENNE, fondeurs en cuivre, rue Henri-Kolb, 66, feu d'atelier . . . . .                   | 1         |               |                 | P. de la rue de Flandre.                      |
| 4                       | 7     | ROSSEL, teinturier, rue des Bouchers, 7, feu de cheminée . . . . .                                    |           |               |                 | P. de l'Hôtel.                                |
| 5                       | 8     | RIGAUT, propriétaire, rue de Valmy, 15, feu de chambre . . . . .                                      |           |               |                 | P. de la rue du Plat.                         |
| 6                       | 9     | TONDEUR et C <sup>ie</sup> , banquiers, rue Faidherbe, 13 <sup>bis</sup> , explosion de gaz . . . . . |           |               |                 | P. de la Mairie.                              |
| 7                       | 13    | FACQ, rue Auguste Bonte, 7, feu de cheminée . . . . .                                                 |           |               |                 | P. de la rue Fontenoy.                        |
| 8                       | 17    | MINET, estaminet, rue Dubrunfaut, 35, feu de chambre . . . . .                                        |           |               |                 | P. de Fives.                                  |
| 9                       | 17    | BOUVIGNIE, estaminet, boulevard des Ecoles, 12, feu de baraque . . . . .                              |           |               |                 | P. de la rue du Plat.                         |
| 10                      | 18    | MONSET, rentier, rue de la Halloterie, 12, feu de cheminée . . . . .                                  |           |               |                 | P. de l'Hôtel.                                |
| 11                      | 19    | STALARS, propriétaire, rue Faidherbe, 43, feu de combles . . . . .                                    | 4         | 3             | 1               | 1 <sup>re</sup> et 2 <sup>e</sup> Compagnies. |
| 12                      | 19    | RIMBAUT, charbonnier, rue du Grand-Balcon, feu de plancher . . . . .                                  |           |               |                 | P. de Fives.                                  |
| 13                      | 23    | STALARS, propriétaire, rue Faidherbe, 43, reprise . . . . .                                           |           |               |                 | P. du Vieux-M.-aux-Moutons                    |
| 14                      | 23    | Collège Fénélon, rue de l'Hôpital-Militaire, 31, feu de cheminée . . . . .                            |           |               |                 | P. de la Mairie.                              |
| 15                      | 25    | Journal La Dépêche, rue du Curé-Saint-Etienne, 9, feu d'atelier . . . . .                             | 1         |               |                 | P. de la Mairie.                              |
| 16                      | 25    | MILLE, gazier, rue Saint-Nicaise, 16, feu de boiserie . . . . .                                       |           |               |                 | P. du Vieux-M.-aux-Moutons                    |
| 17                      | 28    | DUJARDIN et C <sup>ie</sup> , constructeurs, rue Brûle-Maison, 82, feu d'atelier . . . . .            | 5         | 6             | 1               | 2 <sup>e</sup> et 4 <sup>e</sup> Compagnies.  |
| <b>FÉVRIER</b>          |       |                                                                                                       |           |               |                 |                                               |
| 18                      | 2     | Ecole municipale, rue des Urbanistes, 17, feu de cheminée . . . . .                                   |           |               |                 | P. de la Halle.                               |
| 19                      | 2     | M <sup>me</sup> RAFY, ménagère, rue de Paris, fausse alerte . . . . .                                 |           |               |                 | P. de la rue du Plat.                         |
| 20                      | 6     | HONHON, fabrique de chapeaux, rue de l'Hôpital-Militaire, 70, feu d'habitation . . . . .              | 3         | 1             |                 | 1 <sup>re</sup> Compagnie.                    |
| 21                      | 7     | HOVOIS, marchand de bois, rue de Lannoy, 32, feu de bois d'ébénisterie . . . . .                      |           |               |                 | P. de Fives.                                  |
| 22                      | 11    | SCAULLE, marchand de rubans, rue Faidherbe, 12, feu de cheminée . . . . .                             |           |               |                 | P. de la Mairie.                              |

|             |    |                                                                                                       |   |   |   |                                               |
|-------------|----|-------------------------------------------------------------------------------------------------------|---|---|---|-----------------------------------------------|
| 23          | 12 | Ed. AGACHE, propriétaire, boulevard de la Liberté, 43, feu d'appartement. . . . .                     | 1 |   |   | P. de l'Hôtel.                                |
| 24          | 15 | Bains de l'Europe, place de l'Arsenal, feu de cheminée . . . . .                                      |   |   |   | P. de l'Hôtel.                                |
| 25          | 16 | CHAUVEL, chemisier, rue Nationale, 74, feu de cheminée . . . . .                                      |   |   |   | P. de la Mairie.                              |
| 26          | 17 | LAGRANGE, estaminet, rue de Fives, 28, feu d'habitation . . . . .                                     | 7 | 4 | 2 | 1 <sup>re</sup> et 2 <sup>e</sup> Compagnies. |
| 27          | 17 | DESMAZIÈRES, bonneteries, rue des Arts, feu de grenier . . . . .                                      |   |   |   | P. de la Mairie.                              |
| 28          | 18 | DESCAMPS, bain, rue du Quai, 18, feu de cheminée . . . . .                                            |   |   |   | P. de l'Hôtel.                                |
| 29          | 19 | PRÉVOST, Hôtel de Normandie, rue de Tournai, feu de cheminée . . . . .                                |   |   |   | P. du Vieux-M.-aux-Moutons                    |
| 30          | 19 | FRAPPÉ, voyageur de commerce, place Philippe-de-Girard, feu d'appartement. . . . .                    |   |   |   | P. de la rue de Flandre.                      |
| 31          | 19 | DUPIRE, rentier, rue Henri-Kolb, 9, feu de cheminée . . . . .                                         |   |   |   | P. de la rue de Flandre.                      |
| 32          | 21 | DUMONT, marchand de bois, à Cantelieu, feu de hangar. . . . .                                         |   | 1 |   | 3 <sup>e</sup> Compagnie.                     |
| 33          | 22 | VASSEUR, rue du Palais de Justice, 2, feu de plancher. . . . .                                        |   |   |   | P. de l'Hôtel.                                |
| 34          | 22 | V <sup>e</sup> VERHULST, estaminet, rue de Juliers, 24, feu de chambre . . . . .                      | 1 |   |   | P. de la rue de Flandre.                      |
| 35          | 22 | DELESTRÉ, marchand-boucher, rue Saint-Genois, 13, fausse alerte. . . . .                              |   |   |   | P. du Vieux-M.-aux-Moutons                    |
| <b>MARS</b> |    |                                                                                                       |   |   |   |                                               |
| 36          | 1  | DEFFERREZ, estaminet, rue des Arts, 5, feu d'habitation . . . . .                                     | 5 | 3 | 1 | 1 <sup>re</sup> et 2 <sup>e</sup> Compagnies. |
| 37          | 1  | Id. id. id. reprise. . . . .                                                                          | 1 |   |   | P. de la Mairie.                              |
| 38          | 1  | LEGRAND, journalier, rue Saint-Druon, 23, feu de cheminée . . . . .                                   |   |   |   | P. Saint-Maurice.                             |
| 39          | 1  | DIVOIR, restaurateur, Marché-aux-Poulets, 15, feu de cheminée . . . . .                               |   |   |   | P. de la Mairie.                              |
| 40          | 4  | CAULLIEZ-DESCAMPS, rue Jacquemars-Giélée, 13, feu de cheminée. . . . .                                |   |   |   | P. de la rue du Plat,                         |
| 41          | 7  | DHALLUIN, [entrepreneur, rue Saint-André, 44, feu de cheminée . . . . .                               |   |   |   | P. de la Halle.                               |
| 42          | 8  | V <sup>e</sup> GENTIL-RENARD, propriétaire, rue de l'Hôpital-Militaire, 101, feu de cheminée. . . . . |   |   |   | P. de l'Hôtel.                                |
| 43          | 9  | BOURQUIN, horloger, rue des Postes, 45, feu de boutique . . . . .                                     |   |   |   | P. de la rue de Flandre.                      |
| 44          | 13 | DUCCROQUET, fripier, rue Mahieu, 14, feu de cheminée. . . . .                                         |   |   |   | P. du Vieux-M.-aux-Moutons                    |
| 45          | 16 | DELEQUEUCHE, estaminet, rue des Pyramides, 45, feu de rez-de-chaussée. . . . .                        |   |   |   | P. de la rue de Flandre.                      |
| 46          | 19 | V <sup>e</sup> CHEMAIN, journalière, rue de la Concorde, 8, feu de plancher . . . . .                 |   |   |   | P. de la rue d'Isly.                          |
| 47          | 19 | MEMBRÉ, tailleur, rue Masurel, 12, feu de cheminée . . . . .                                          |   |   |   | P. de la Mairie.                              |
| 48          | 20 | SIMON, rue de la Concorde, 8, feu de plancher. . . . .                                                |   |   |   | P. de la rue d'Isly.                          |
| 49          | 21 | SION, rue Faidherbe, 19, feu de cheminée . . . . .                                                    |   |   |   | P. de la Mairie.                              |
| 50          | 22 | REMÈS, peintre, cour Gilson, 3, feu d'habitation . . . . .                                            | 5 |   |   | 1 <sup>re</sup> et 2 <sup>e</sup> Compagnies. |
| 51          | 22 | MARTIN, marchand-tailleur, Grande Place, 9, feu de cheminée. . . . .                                  |   |   |   | P. de la Mairie.                              |
| 51 bis      | 22 | Cercle Lillois, Grande-Place, 9, feu de combles . . . . .                                             | 4 | 3 | 1 | 1 <sup>re</sup> et 2 <sup>e</sup> Compagnies. |

| N <sup>os</sup> d'ordre | DATES | NOMS, DEMEURE DES INCENDIÉS ET NATURE DU SINISTRE                                    | DÉVIDOIRS | POMPES A BRAS | POMPES A VAPEUR | PERSONNEL                  |
|-------------------------|-------|--------------------------------------------------------------------------------------|-----------|---------------|-----------------|----------------------------|
| 52                      | 23    | VANHOUTTE, épicier, faubourg de Tournai, 25, feu de maison . . . . .                 | 3         | 2             | 1               | 4 <sup>me</sup> Compagnie. |
| 53                      | 23    | LÉON DESPREZ, marchand de bonneterie, rue Esquermoise, 11, feu de cave . . . . .     | 1         |               |                 | P. de la Mairie.           |
| 54                      | 25    | V <sup>e</sup> VUEGHS, propriétaire, rue des Bouchers, 10, feu de cheminée . . . . . | 1         |               |                 | P. de l'Hôtel.             |
| 55                      | 25    | COUTTENIER, journalier, rue d'Iéna, 9, feu de cheminée . . . . .                     |           |               |                 | P. de la rue de Flandre.   |
| 56                      | 29    | NOÉ CROMBEZ, marchand de fromage, rue Grande-Chaussée, 7, feu de cloison. . . . .    | 1         |               |                 | P. de la Mairie.           |
| 57                      | 31    | CAZIER, marchand de confections, rue Faidherbe, 1, feu de cheminée. . . . .          |           |               |                 | P. de la Mairie.           |
| <b>AVRIL</b>            |       |                                                                                      |           |               |                 |                            |
| 58                      | 2     | DUBRULE, rue des Robleds, 5, feu de cheminée . . . . .                               |           |               |                 | P. de la rue du Plat.      |
| 59                      | 2     | VANDRIESSE, estaminet, Place de Gand, 8, feu de plafond . . . . .                    |           |               |                 | 4 <sup>re</sup> Compagnie. |
| 60                      | 3     | Ecole Maternelle, rue des Fossés-Neufs, 46, feu de fagots . . . . .                  |           |               |                 | P. de l'Hôtel.             |
| 61                      | 4     | GUILLEMAUD, propriétaire, rue Saint-Gabriel, 51, feu de cheminée . . . . .           |           |               |                 | P. de Saint-Maurice.       |
| 62                      | 5     | DEWACHTER, marchand-tailleur, rue Faidherbe, 8, explosion de gaz . . . . .           |           |               |                 | P. de la Mairie.           |
| 63                      | 6     | CHOISY-POIRIÉ, droguiste, rue du Palais, 6, feu de cheminée . . . . .                |           |               |                 | P. de la Mairie.           |
| 64                      | 7     | Secours à une femme blessée sur la voie publique (rue des Bouchers) . . . . .        |           |               |                 | P. de l'Hôtel.             |
| 65                      | 7     | GILLANT, mouleur en plâtre, rue des Postes, 117, feu de chambre . . . . .            |           |               |                 | P. de la rue de Flandre.   |
| 66                      | 7     | E. VENNIN, brasseur, rue du Quai, 22, feu de cheminée . . . . .                      |           |               |                 | P. de l'Hôtel.             |
| 67                      | 8     | PILOT, ouvrier peintre, rue des Bouchers, 7, feu de cheminée. . . . .                |           |               |                 | P. de l'Hôtel.             |
| 68                      | 9     | JAUSSAUD, théâtre des Variétés, rue Jean-Roisin, 4, feu de cheminée . . . . .        |           |               |                 | P. de la Mairie.           |
| 69                      | 10    | DEMARBAIX, abbé, rue Basse, 20, feu de cheminée. . . . .                             |           |               |                 | P. de la Mairie.           |
| 70                      | 11    | V <sup>e</sup> BALEQUÈRE, ménagère, rue de la Justice, 15, feu de chambre . . . . .  |           |               |                 | P. de la rue de Flandre.   |
| 71                      | 13    | VAN HUMEN, marchand d'étoupes, rue du Chevalier-Français, feu de magasin. . . . .    | 4         | 3             | 1               | 4 <sup>me</sup> Compagnie. |
| 72                      | 15    | BOGARD, estaminet, quai de la Basse-Deûle, 88, feu de cheminée . . . . .             |           |               |                 | P. de la Halle.            |
| 73                      | 15    | DEPLECHIN, aubergiste, rue du Molinel, 19, feu de plancher . . . . .                 |           |               |                 | P. du Vieux-M.-aux-Moutons |
| 74                      | 16    | VAN HUMEN, marchand d'étoupes, rue du Chevalier-Français, reprise. . . . .           | 1         |               |                 | P. de Saint-Maurice.       |
| 75                      | 16    | MOLEMANS, marchand-colporteur, avenue Saint-Maur, feu de voiture . . . . .           | 1         |               |                 | P. de Saint-Maurice.       |

// 76 / 17 / VAN HUMEN, marchand d'étoupes, rue du Chevalier-Français, reprise . . . . . / 1 / / / P. de Saint-Maurice. //

77 / 18 /



|             |    |                                                                                  |   |   |   |                                               |
|-------------|----|----------------------------------------------------------------------------------|---|---|---|-----------------------------------------------|
| 76          | 17 | VAN HUMEN, marchand d'étoupes, rue du Chevalier-Français, reprise . . . . .      | 1 |   |   | P. de Saint-Maurice.                          |
| 77          | 18 | BONTE, rue de l'Hôpital-Militaire, feu de cheminée . . . . .                     |   |   |   | 1 officier.                                   |
| 78          | 18 | Théâtre Municipal . . . . .                                                      |   |   |   | P. de l'Hôtel.                                |
| 79          | 19 | M. . . . , rue Léon Gambetta, 60, feu de cheminée . . . . .                      |   |   |   | P. de la rue de Flandre.                      |
| 80          | 20 | Caserne d'infanterie (Souham), rue du Vieux-Faubourg, feu de chambre . . . . .   |   |   |   | P. de la Mairie.                              |
| 81          | 23 | VAN HUMEN, marchand d'étoupes, rue du Chevalier-Français, reprise . . . . .      | 1 |   |   | P. de Saint-Maurice.                          |
| 82          | 23 | Id. Id. Id. reprise . . . . .                                                    | 1 |   |   | P. de Saint-Maurice.                          |
| 83          | 24 | Id. Id. Id. reprise . . . . .                                                    | 1 |   |   | P. de Saint-Maurice.                          |
| 84          | 25 | F. CHRISTY, représentant, rue de Béthune, 41, feu d'appartement . . . . .        | 5 | 2 |   | 2 <sup>me</sup> Compagnie.                    |
| <b>MAI</b>  |    |                                                                                  |   |   |   |                                               |
| 85          | 2  | DEBEYZER, rentier, rue du Marché-aux-Bêtes, 15, feu de cheminée . . . . .        |   |   |   | P. de la Halle.                               |
| 86          | 6  | DESMONS, restaurateur, rue du Marché-aux-Bêtes, 6, feu de cheminée . . . . .     |   |   |   | P. de la Halle.                               |
| 87          | 7  | LEROY-CRÉPEAUX, boulevard de la Liberté, 139, feu de cheminée . . . . .          |   |   |   | P. de la rue du Plat.                         |
| 88          | 7  | DEFAUX-LAVAINÉ, marchand de beurre, rue de la Trinité, feu de cheminée . . . . . |   |   |   | P. de la rue du Plat.                         |
| 89          | 7  | Incendies hors banlieue. . . . .                                                 |   |   |   | »                                             |
| 90          | 13 | M <sup>me</sup> AMIESS, rue Solférino, 151, feu de cheminée . . . . .            |   |   |   | P. de la rue de Flandre.                      |
| 91          | 14 | AVOT, négociant en papiers, rue Nicolas-Leblanc, écroulement d'un mur . . . . .  |   |   |   | 1 officier et quelques sapeurs.               |
| 92          | 16 | Bains de l'Europe, place de l'Arsenal, feu de cheminée . . . . .                 |   |   |   | P. de l'Hôtel.                                |
| 93          | 16 | SIMONNEAU, rue des Bateliers, 12, feu de cheminée . . . . .                      |   |   |   | P. de la Halle.                               |
| 94          | 20 | BOITEL, rue de la Hallotterie, 8, feu de cheminée . . . . .                      |   |   |   | P. de l'Hôtel.                                |
| 95          | 23 | CANONNE-PRUVOST, place Richebé, 9, feu de cheminée . . . . .                     |   |   |   | P. de la rue du Plat.                         |
| 96          | 25 | DELERUE, garçon de bureau, rue à Diable, 2, feu de chambre . . . . .             | 1 |   |   | P. de la Halle.                               |
| 97          | 28 | SABLON, estaminet, rue Léon Gambetta, 27, feu de cuisine . . . . .               | 1 |   |   | P. de la rue de Flandre.                      |
| 98          | 29 | LECLERCQ, marchand de corsets, rue de Paris, 111, feu de cave . . . . .          |   |   |   | P. du Vieux-M.-aux-Moutons                    |
| <b>JUIN</b> |    |                                                                                  |   |   |   |                                               |
| 99          | 3  | DELEBART-MALLET, filateur, rue du Long-Pot, 28, feu de hangar . . . . .          | 1 |   |   | P. de Fives.                                  |
| 100         | 3  | CATTEAU, fabricant de caisses, rue Bonte-Pollet, 8, feu de maison . . . . .      | 5 | 3 | 1 | 1 <sup>re</sup> et 2 <sup>e</sup> Compagnies. |
| 101         | 4  | Id. Id. Id. reprise . . . . .                                                    | 1 |   |   | P. du Vieux-M.-aux-Moutons                    |
| 102         | 15 | HACHE, rue Monge, 8, feu de chambre . . . . .                                    |   |   |   | P. de la rue de Fontenoy.                     |
| 103         | 15 | ROSSEL, teinturier, rue des Bouchers, 23, feu de plancher . . . . .              |   |   |   | P. de l'Hôtel.                                |

| N <sup>OS</sup> D'ORDRE | DATES | NOMS, DEMEURE DES INCENDIÉS ET NATURE DU SINISTRE                                            | DÉVIDOIRS | POMPES A BRAS | POMPES A VAPEUR | PERSONNEL                                                        |
|-------------------------|-------|----------------------------------------------------------------------------------------------|-----------|---------------|-----------------|------------------------------------------------------------------|
| 104                     | 17    | Incendie hors banlieue . . . . .                                                             |           |               |                 |                                                                  |
| 105                     | 18    | PEUCELLE, horticulteur, faubourg de Béthune, feu de meule . . . . .                          | 1         | 1             | 1               | 3 <sup>e</sup> Compagnie.<br>P. de la Halle.<br>P. de la Mairie. |
| 106                     | 20    | WILLET, ouvrier de filature, rue Saint-Sébastien, feu de cheminée . . . . .                  |           |               |                 |                                                                  |
| 107                     | 21    | BOTTIAU, teinturier, rue de la Vieille-Comédie, 23 <sup>bis</sup> , feu de tentures. . . . . |           |               |                 |                                                                  |
| 108                     | 25    | Maison inhabitée, place Sébastopol, feu de chambre . . . . .                                 | 2         | 1             |                 | 3 <sup>e</sup> Compagnie<br>P. de la rue du Plat.                |
| 109                     | 27    | Rue d'Inkermann, fausse alerte. . . . .                                                      |           |               |                 | P. de la rue du Plat.                                            |
| 110                     | 27    | V <sup>e</sup> SABATIER, rue de Paris, 172, feu de cheminée . . . . .                        |           |               |                 | P. de la rue du Plat.                                            |
| 111                     | 27    | LESSENS, estaminet, rue de Paris, 244, feu de plancher . . . . .                             |           |               |                 | P. de la rue du Plat.                                            |
| <b>JUILLET</b>          |       |                                                                                              |           |               |                 |                                                                  |
| 112                     | 4     | DELANNOY, négociant, rue Léon Gambetta, 80, feu de cheminée . . . . .                        |           |               |                 | P. de la rue de Flandre.                                         |
| 113                     | 4     | Bâtiment affecté au chauffage du Palais des Beaux-Arts, fausse alerte. . . . .               |           |               |                 | P. de la rue du Plat.                                            |
| 114                     | 9     | RENARD, estaminet, rue de la Clef, 25, feu de cheminée . . . . .                             |           |               |                 | P. de la Mairie.                                                 |
| 115                     | 14    | DUBOIS, marchand de couleurs, rue du Faubourg-de-Tournai, 19, feu de magasin. . . . .        |           |               |                 | P. de Fives.                                                     |
| 116                     | 16    | Rue Saint-Seuveur, feu de paille dans un terrain vague . . . . .                             | 1         |               |                 | P. du Vieux-M.-aux-Moutons,                                      |
| 117                     | 19    | CAYEZ, photographe, rue de Béthune, 75, feu de combles. . . . .                              | 2         |               |                 | P. de la rue du Plat et Hôtel                                    |
| 118                     | 19    | PAUL LE BLAN, filateur, rue de Trévise, 1, feu de magasin. . . . .                           | 1         |               |                 | P. de la rue de Fontenoy.                                        |
| 119                     | 20    | POT, coiffeur, rue du Sec-Arembault, 13, feu de pétrole . . . . .                            |           |               |                 | P. de la Mairie.                                                 |
| 120                     | 20    | Rue Guillaume-Werniers, explosion de gaz . . . . .                                           |           |               |                 | P. de Fives.                                                     |
| 121                     | 28    | V <sup>e</sup> CASTELAIN, propriétaire, rue Saint-Martin, 4, feu de chambre . . . . .        |           |               |                 | P. de l'Hôtel.                                                   |
| 122                     | 29    | VANDEVORDE, journalier, rue Fénelon, 33, feu de cheminée . . . . .                           |           |               |                 | P. de la rue de Fontenoy.                                        |
| <b>AOÛT</b>             |       |                                                                                              |           |               |                 |                                                                  |
| 123                     | 1     | HIRCH, marchand de draps, rue Léon Gambetta, 4, feu de cheminée . . . . .                    |           |               |                 | P. de la rue du Plat.                                            |
| 124                     | 11    | SEGARD, épicier, rue Mahieu, 19, feu de boutique. . . . .                                    | 1         |               |                 | P. du Vieux-M.-aux-Moutons                                       |
| 125                     | 12    | Travaux d'espacer, cour Deledonville, feu de cheminée . . . . .                              |           |               |                 | P. de la Halle.                                                  |

|     |    |                                                                  |  |  |  |                 |
|-----|----|------------------------------------------------------------------|--|--|--|-----------------|
| 126 | 12 | CABY, estaminet, quai Basse-Deûle, 29, feu de cheminée . . . . . |  |  |  | P. de la Halle. |
| 127 | 20 | BOULIN, ouvrier, cour du Pourpoint d'Or, feu de . . . . .        |  |  |  | P. de la Halle. |

123 1 HIRCH, marchand de draps, rue Leon Gambetta, 4, feu de cheminée . . . . . 1 P. de la rue du Rial.  
 124 11 SEGARD, épicier, rue Mahieu, 19, feu de boutique . . . . . 1 P. du Vieux-M.-aux-Moutons  
 125 12 DEMON. tapissier, cour Deledeuille, feu de cheminée . . . . . 1 P. de la Halle.

126 12 CABY, estaminet, quai Basse-Deûle, 29, feu de cheminée . . . . . 1 P. de la Halle.  
 127 20 BOULIN, ouvrier, cour du Pourpoint-d'Or, feu de plancher . . . . . 1 P. de l'Hôtel.  
 128 24 DELAUAUX, capitaine au 43<sup>e</sup>, rue Royale, 114, feu de cheminée . . . . . 1 P. de la Halle.  
 129 27 LÉVY, marchand d'étoffe, Place aux Bleuets, 32, feu de cheminée . . . . . 1 P. du Vieux-M.-aux-Moutons  
 130 27 DELESALLE frères, filateurs, La-Madeleine-lez-Lille, grand feu . . . . . 1 P. de l'Hôtel.  
 131 27 DELESALLE frères, filateurs, La-Madeleine-lez-Lille, explosion . . . . . 1 2<sup>e</sup> 1<sup>re</sup> et 2<sup>e</sup> Compagnies.  
 132 27 DELESALLE frères, filateurs, La-Madeleine-lez-Lille, sauvegarde . . . . . 1 10 Sapeurs.  
 133 30 VANDERAGHEN, menuisier, rue des Rogations, feu d'atelier . . . . . 1 P. de la rue de Flandre.

**SEPTEMBRE**

134 5 GOBERT, blanchisseuse, rue St-Etienne, 20, feu de cheminée . . . . . 1 P. de la Mairie.  
 134 5 MINET, marchand tailleur, rue des Manneliers, 6, feu de cheminée . . . . . 1 P. de la Mairie.  
 135 7 DUMONT-COLLETTE, marchand de chaussures, rue Sec-Arembault, feu de cheminée . . . . . 1 P. de la Mairie.  
 136 7 MINET, employé, rue de la Cité, 40, feu de cheminée . . . . . 1 P. de Saint-Maurice.  
 137 7 Blessé sur la voie publique . . . . . 1 P. de Fives.  
 138 14 PETITPREZ, ébéniste, rue du Croquet, 10, feu de plancher . . . . . 1 P. du Vieux-M.-aux-Moutons  
 139 15 EM. VANDAMME, brasseur, rue du Gros-Gérard, 21, feu de cave . . . . . 1 P. de l'Hôtel.  
 140 23 ROLAND, teinturier, rue de Wazemmes, 79, feu de magasin . . . . . 4 1 3<sup>e</sup> et 4<sup>e</sup> Compagnies.  
 141 26 Brasserie Becker, rue du Pas, 4, feu de cheminée . . . . . 4 1 P. de la Mairie.  
 142 26 Vve DELERUE, rue des Jardins, 4, feu de cheminée . . . . . 4 1 P. du Vieux-M.-aux-Moutons  
 143 26 BOGARD, estaminet, quai de la Basse-Deûle, 88, feu de cheminée . . . . . 4 1 P. de la Halle.  
 144 27 BROUDEROUX, briquetier, hors la porte de Douai, feu de paillassons . . . . . 4 1 P. de la rue de Fontenoy.  
 145 27 LECOMTE-COLLETTE, marchand de chaussures, rue de Béthune, 21, grand feu . . . . . 7 4 1 1<sup>re</sup>, 2<sup>e</sup> et 3<sup>e</sup> Compagnies.

**OCTOBRE**

146 1 DEWITTE, fabricant de pompes, rue Faubourg-de-Roubaix, feu de combles . . . . . 1 P. de Saint-Maurice.  
 147 7 LEROUCQ, menuisier, rue de l'Est, 23, feu de cheminée . . . . . 1 P. de Fives.  
 148 11 STEMPEL, cordonnier, rue Doudin, 24, feu de chambre . . . . . 1 P. de l'Hôtel.  
 149 11 CHARLET, rue Nationale, 253, feu de cheminée . . . . . 1 P. de la rue d'Isly  
 150 11 VANDAMME, brasseur, square Dutilleul, grand feu . . . . . 7 5 2 1<sup>re</sup>, 2<sup>e</sup> et 3<sup>e</sup> Compagnies.  
 151 13 M. . . . ., concierge, rue Faidberbe, 23, feu de chambre . . . . . 7 5 2 P. de la Mairie.  
 152 13 Salon Central, rue Léon-Gambetta, 27, feu de cheminée . . . . . 7 5 2 P. de la rue du Plat.



| N <sup>os</sup> D'ORDRE | DATES | NOMS, DEMEURE DES INCENDIÉS ET NATURE DU SINISTRE                                            | DÉVIDOIRS | POMPES A BRAS | POMPES A VAPEUR | PERSONNEL                                    |
|-------------------------|-------|----------------------------------------------------------------------------------------------|-----------|---------------|-----------------|----------------------------------------------|
| 153                     | 14    | DESMIDT, entrepreneur, rue de Voltaire, 32, feu de chambre . . . . .                         |           |               |                 | P. de la Halle.                              |
| 154                     | 14    | MOLLE, ménagère, rue de la Baignerie, 22, explosion d'une lampe à pétrole . . . . .          |           |               |                 | P. de l'Hôtel.                               |
| 155                     | 16    | M. . . . ., place des Patiniers, fausse alerte . . . . .                                     |           |               |                 | P. de la Mairie.                             |
| 156                     | 21    | Vve LEROY, relieur, rue du Metz, 17, feu de cheminée. . . . .                                |           |               |                 | P. de la Halle.                              |
| 157                     | 27    | LENGAIGNE, fabricant de limes, rue faubourg de Valenciennes, feu d'atelier . . . . .         | 3         | 2             | 1               | 4 <sup>e</sup> et 2 <sup>e</sup> Compagnies. |
| 158                     | 29    | BOSCH, tailleur, rue Sec-Arembault, feu de cheminée . . . . .                                |           |               |                 | P. de la Mairie.                             |
| 159                     | 29    | Vve DESMEDT, estaminet, rue de la Gaîté, feu de cave. . . . .                                | 1         |               |                 | P. de Fives.                                 |
| 160                     | 29    | LECAT, estaminet, rue Nicolas-Leblanc, 1 bis, feu de cheminée . . . . .                      |           |               |                 | P. de la rue du Plat.                        |
| 161                     | 29    | DEFAUX, marchand de couleurs, place Jacquart, 7, feu de boutique . . . . .                   |           |               |                 | P. de la rue du Plat.                        |
| 162                     | 29    | DUBAR, comptable, rue de la Madeleine, 17, feu de chambre . . . . .                          | 2         | 1             |                 | 4 <sup>e</sup> Compagnie.                    |
| 163                     | 31    | VERMERCH, bijoutier, rue St-Nicolas, 14, feu de cloisons . . . . .                           |           |               |                 | P. de la Mairie.                             |
| <b>NOVEMBRE</b>         |       |                                                                                              |           |               |                 |                                              |
| 164                     | 2     | Vve VERSTRAETE, rentière, rue Faubourg-de-Roubaix, 196, feu de cheminée. . . . .             |           |               |                 | P. de Saint-Maurice.                         |
| 165                     | 5     | COURMONT, notaire, rue Royale, 41, feu de cheminée . . . . .                                 |           |               |                 | P. de l'Hôtel.                               |
| 166                     | 6     | DUBUS, épicier, rue de Ban-de-Wedde, feu de cheminée . . . . .                               |           |               |                 | P. du Vieux-M.-aux-Moutons                   |
| 167                     | 7     | TELLIER, fabricant de brosses, rue St-Sauveur, 31, feu de marchandises . . . . .             |           |               |                 | P. du Vieux-M.-aux-Moutons                   |
| 168                     | 9     | Estaminet de la jeune France, rue Vieille-Comédie, explosion d'une lampe à pétrole . . . . . |           |               |                 | P. de la Mairie.                             |
| 169                     | 9     | DESPRET-LANGANGNE, boulevard Victor-Hugo, commencement d'incendie . . . . .                  |           |               |                 | P. de la rue de Flandre.                     |
| 170                     | 10    | DUBOIS, changeur, rue Nationale, 9, feu de plancher . . . . .                                | 1         |               |                 | P. de la Mairie.                             |
| 171                     | 11    | M <sup>me</sup> FRANÇOIS, blanchisseuse, rue du Croquez, 36, feu de cheminée . . . . .       |           |               |                 | P. de la rue du Plat.                        |
| 172                     | 18    | ORY, rue de l'A.-B.-C., n <sup>o</sup> 2, feu de cheminée. . . . .                           |           |               |                 | P. de la Mairie.                             |
| 173                     | 19    | Arrestation d'un voleur, réquisition d'un sapeur . . . . .                                   |           |               |                 | P. de la rue d'Isly.                         |
| 174                     | 26    | M <sup>me</sup> CATRICK, chemin des Vachers, feu de chambre . . . . .                        |           |               |                 | P. de Canteleu.                              |
| 175                     | 26    | M <sup>me</sup> HERBET, estaminet, rue St-Jean, n <sup>o</sup> 5, feu de cheminée . . . . .  |           |               |                 | P. de l'Hôtel.                               |



- 177 28 VAN MALSACK, marchand d'étoffes, chemin des Vachers, 28, feu de chambre . . . . .  
 178 29 DANCHIN, avocat, rue des Fossés, 15, feu de cheminée . . . . .  
 179 30 LOUVIAUX, rue Malpart, 22, feu de plancher . . . . .  
 180 30 DUPIRE, blanchisseur, chemin de halage à Canteleu, feu de cheminée . . . . .

P. de Canteleu.  
 P. de la Mairie.  
 P. de la rue du Plat.  
 P. de Canteleu.

**DÉCEMBRE**

- 181 7 DEGROOVE, journalier, rue d'Arras, feu de cheminée . . . . . 2 1  
 182 8 ALTENHOVEL, camionneur, à Hellemmes, feu de maison . . . . .  
 183 13 VERMEERSCH, rue de la Cité, 29, feu de cheminée . . . . .  
 184 15 DEWOLF, journalier, rue Du Guesclin, feu de chambre . . . . .  
 185 17 MOREL, épicier, rue du Plat, 32, feu de cheminée . . . . . 1  
 186 18 LINSSELLE, épicier, rue de la Cité, 32, feu de marchandises . . . . .  
 187 18 Cercle du Nord, rue Nationale, 2, feu de cheminée . . . . .  
 188 18 HUBERT, boucher, rue des Bouchers, 34, feu de cheminée . . . . .  
 189 21 CRESPEL, fabricant de fil, rue des Jardins, 18, feu de cheminée . . . . .  
 190 22 DEVACHT, charcutier, rue de la Baignerie, 16, feu de cheminée . . . . .  
 191 23 NOTERMANN, boucher, rue de Philadelphie, 30, feu de cheminée . . . . .  
 192 24 BON, marchand de tabac, rue de Flandre, 45, feu d'atelier . . . . . 3  
 193 25 VAN MEUSTÈRE, journalier, rue de Wattignies, 19, feu de cheminée . . . . .  
 194 27 ARNOLD, libraire, rue des Fossés-Neufs, 42, feu de cheminée . . . . .  
 195 28 GRÉGOIRE, ouvrier, quai Basse-Deûle, 82, feu de cheminée . . . . .  
 196 28 DUPONT, magasinier, rue Mirabeau, 5, feu de cheminée . . . . .  
 197 29 Wagon, à la gare de Fives, feu de wagon . . . . . 1  
 198 30 PLATEL, banquier, place de la République, fausse alerte . . . . .  
 199 30 GILBERT, rue de l'Orphéon, feu de cheminée . . . . .  
 200 31 BREUX, estaminet, place de Béthune, feu de chambre . . . . . 1  
 201 31 THULLIEZ, ouvrier, cour du Pourpoint d'Or, feu de goudron . . . . .  
 202 31 Secours à une femme tombée sur la voie publique . . . . .

P. de la rue de Fontenoy.  
 4<sup>e</sup> Compagnie.  
 P. de Saint-Maurice.  
 P. de la rue de Fontenoy.  
 P. de la rue du Plat.  
 P. de Saint-Maurice.  
 P. de la Mairie.  
 P. de l'Hôtel.  
 P. du Vieux-M.-aux-Moutons  
 P. de l'Hôtel.  
 P. de Fives.  
 3<sup>e</sup> Compagnie.  
 P. de la rue de Fontenoy.  
 P. de l'Hôtel.  
 P. de la Halle.  
 P. de Fives.  
 P. de l'Hôtel.  
 P. de la rue du Plat.  
 P. de l'Hôtel.  
 P. de la rue du Plat.  
 P. de l'Hôtel.  
 P. de l'Hôtel.

---

---

## Festival de Fives-Saint-Maurice.

### Circulation des voitures

Nous, Maire de la ville de Lille,  
Vu la loi du 5 avril 1884, art. 97,

Arrêtons :

Art. 1<sup>er</sup>. — La circulation des chevaux, voitures et vélocipèdes est interdite dans la rue du Faubourg-de-Tournai, entre la rue Guillaume Werniers et la rue Rubens, le dimanche 14 août, à partir de deux heures du soir, et le lundi 15 août, à partir de sept heures et demie du soir, pendant les fêtes qui seront organisées dans la section de Fives.

Art. 2. — M. le Commissaire central de police est chargé de l'exécution du présent arrêté.

Vu :  
Lille, le 12 août 1892.

*Le Préfet du Nord,*

VEL-DURAND.

Hôtel-de-Ville, le 11 août 1892.

*Le Maire de Lille,*

A. DUTILLEUL, Adjoint.

---

---

## Fête de la Braderie

Nous, Maire de la ville de Lille,  
Vu la loi du 5 avril 1884, article 94,

Considérant :

Qu'il importe de prévenir les accidents pouvant résulter de l'affluence de la foule qu'attire la fête populaire de la Braderie,

Arrêtons :

Art. 1<sup>er</sup>. — Le lundi 5 septembre, la circulation et le stationnement des chevaux, des voitures attelées ou non attelées, ainsi que des cars des tramways, seront interdits jusqu'à une heure après-midi, dans la rue de Paris, et toute la journée aux abords du Champ de Foire.

Art. 2. — M. le Commissaire central de police est chargé de l'exécution du présent arrêté.

Hôtel-de-Ville, le 29 août 1892.

*Le Maire de Lille,*  
GÉRY LEGRAND

Bureau de Bienfaisance : Statistique pour 1891.

| DISPENSAIRES          | PREMIÈRE CATÉGORIE                    |                           |                                       |                           | DEUXIÈME CATÉGORIE                    |                           |                                       |                           | TOTAL                                 |                           |                                       |                           |        |
|-----------------------|---------------------------------------|---------------------------|---------------------------------------|---------------------------|---------------------------------------|---------------------------|---------------------------------------|---------------------------|---------------------------------------|---------------------------|---------------------------------------|---------------------------|--------|
|                       | FAMILLES                              |                           | INDIVIDUS                             |                           | FAMILLES                              |                           | INDIVIDUS                             |                           | FAMILLES                              |                           | INDIVIDUS                             |                           |        |
|                       | Au<br>1 <sup>er</sup> Janvier<br>1891 | Au<br>31 Décembre<br>1891 | Au<br>1 <sup>er</sup> Janvier<br>1891 | Au<br>31 Décembre<br>1891 | Au<br>1 <sup>er</sup> Janvier<br>1891 | Au<br>31 Décembre<br>1891 | Au<br>1 <sup>er</sup> Janvier<br>1891 | Au<br>31 Décembre<br>1891 | Au<br>1 <sup>er</sup> Janvier<br>1891 | Au<br>31 Décembre<br>1891 | Au<br>1 <sup>er</sup> Janvier<br>1891 | Au<br>31 Décembre<br>1891 |        |
|                       |                                       |                           |                                       |                           |                                       |                           |                                       |                           |                                       |                           |                                       |                           |        |
| Bureau Central . . .  | 80                                    | 34                        | 318                                   | 171                       | 1                                     | 2                         | 2                                     | 12                        | 81                                    | 36                        | 320                                   | 183                       |        |
| Rue de la Barre . . . | 1.168                                 | 1.185                     | 4.458                                 | 4.600                     | 138                                   | 131                       | 527                                   | 553                       | 1.306                                 | 1.316                     | 4.985                                 | 5.153                     |        |
| Esquermes . . . . .   | 806                                   | 844                       | 3.751                                 | 4.024                     | 147                                   | 151                       | 805                                   | 855                       | 953                                   | 995                       | 4.556                                 | 4.879                     |        |
| Moulins . . . . .     | 798                                   | 852                       | 3.438                                 | 3.730                     | 219                                   | 203                       | 1.048                                 | 946                       | 1.017                                 | 1.055                     | 4.486                                 | 4.676                     |        |
| Adolphe-Werquin . .   | 949                                   | 976                       | 3.691                                 | 3.882                     | 221                                   | 241                       | 958                                   | 992                       | 1.170                                 | 1.217                     | 4.649                                 | 4.874                     |        |
| Saint-Gabriel . . . . | 1.053                                 | 932                       | 5.136                                 | 4.438                     | 198                                   | 167                       | 958                                   | 795                       | 1.251                                 | 1.099                     | 6.094                                 | 5.233                     |        |
| Wazemmes . . . . .    | 1.022                                 | 1.031                     | 4.621                                 | 4.799                     | 202                                   | 209                       | 871                                   | 891                       | 1.224                                 | 1.240                     | 5.492                                 | 5.690                     |        |
|                       | 5.876                                 | 5.851                     | 25.644                                | 25.614                    | 1.126                                 | 1.104                     | 5.169                                 | 5.044                     | 7.002                                 | 6.958                     | 30.582                                | 30.688                    |        |
|                       |                                       |                           |                                       |                           |                                       |                           |                                       |                           |                                       |                           |                                       | 2.763                     |        |
|                       |                                       |                           |                                       |                           |                                       |                           |                                       |                           |                                       |                           |                                       | TOTAL GÉNÉRAL . . . . .   | 33.451 |

**Recettes ordinaires**

|                                                               |         |    |
|---------------------------------------------------------------|---------|----|
| Locations diverses . . . . .                                  | 97.536  | 22 |
| Rentes sur l'Etat et revenus d'obligations . . . . .          | 122.118 | 60 |
| Rentes sur particuliers . . . . .                             | 505     | 27 |
| Revenus divers . . . . .                                      | 1.042   | 72 |
| Subside municipal pour besoins courants . . . . .             | 320.974 | 23 |
| »    avec destinations spéciales . . . . .                    | 15.000  | »  |
| Produit des concessions dans les cimetières. . . . .          | 60.500  | »  |
| Produit du droit sur les spectacles, bals, concerts . . . . . | 26.929  | 56 |
| Produit des troncs, aumônes, quêtes, etc. . . . .             | 23.709  | 22 |
| Produits divers . . . . .                                     | 1.128   | 43 |

---

668.444 25

**Recettes extraordinaires**

|                                                         |        |    |
|---------------------------------------------------------|--------|----|
| Extraction d'argile et de pierres . . . . .             | 1.411  | 79 |
| Graisses et fumures . . . . .                           | 242    | 11 |
| Dons et legs, capital. . . . .                          | 48.500 | »  |
| Encaissements sur le prix d'immeubles aliénés . . . . . | 36.666 | 78 |
| Recettes d'ordre . . . . .                              | 1.477  | 20 |
| Recettes supplémentaires. . . . .                       | 40.071 | 63 |

---

797.813 76

**Dépenses ordinaires**

|                                            |        |    |
|--------------------------------------------|--------|----|
| Frais d'administration générale . . . . .  | 30.431 | 70 |
| Frais de régie des biens . . . . .         | 35.378 | 86 |
| Capitalisations d'arrérages . . . . .      | 16.747 | 10 |
| Frais de distributions de secours. . . . . | 34.206 | 92 |
| Frais de secours médicaux . . . . .        | 59.969 | 35 |

**Secours**

|                                                             |        |    |
|-------------------------------------------------------------|--------|----|
| Distributions stipulées par les donateurs. . . . .          | 11.838 | 45 |
| Fondations diverses, pensions, prébendes . . . . .          | 16.204 | 94 |
| Écoles gratuites . . . . .                                  | 1.299  | 96 |
| Primes de propreté et de belle conduite. . . . .            | 2.055  | 80 |
| Emploi du produit des troncs, aumônes, quêtes, etc. . . . . | 23.683 | 81 |



|                                                                                         |            |
|-----------------------------------------------------------------------------------------|------------|
| Pensions d'incurables et d'enfants indigents. . . . .                                   | 42.575 54  |
| Pain de ménage . . . . .                                                                | 249.103 06 |
| Viande, bouillon et comestibles . . . . .                                               | 30.283 68  |
| Pièces d'hiver, vêtements pour les indigents. . . . .                                   | 31.593 41  |
| Œuvre des lits en fer. . . . .                                                          | 1.114 06   |
| Secours en argent. . . . .                                                              | 37.043 30  |
| Emploi du subside municipal pour l'extinction de la<br>mendicité. . . . .               | 10.919 04  |
| Secours spéciaux aux aveugles . . . . .                                                 | 7.695 »    |
| Lait non écrémé pour les enfants du premier âge . . . . .                               | 9.520 32   |
| Emploi du subside municipal pour la protection des en-<br>fants du premier âge. . . . . | 3.306 12   |
|                                                                                         | 654.970 42 |

**Dépenses extraordinaires**

|                                       |            |
|---------------------------------------|------------|
| Achats de rentes sur l'État . . . . . | 37.149 80  |
| Emploi de dons et legs . . . . .      | 38.455 05  |
| Dépenses d'ordre. . . . .             | 1.400 »    |
| Dépenses supplémentaires . . . . .    | 44.125 52  |
|                                       | 776.104 79 |

**Dons et legs**

Une maison léguée par M<sup>lle</sup> Fiévet de Chaumont a été vendue 38,000 francs.

M<sup>me</sup> veuve Floris Descat-Leleux a légué 10.000 francs.

M. Houde, décédé le 14 avril 1891, a légué :

En toute propriété une somme de 10.000 francs.

En nue propriété diverses valeurs mobilières grevées d'usufruit au profit de M. Simon Houde, son frère, à charge de créer des pensions de veuves.

---

## Œuvre des Invalides du Travail

Compte-rendu moral et financier pour 1891 :

Président : M. PAUL LE BLAN

### Recettes :

|                               |     |                  |
|-------------------------------|-----|------------------|
| Rentes . . . . .              | Fr. | 18.894 »         |
| Subside de la Ville . . . . . |     | 1.000 »          |
| Quêtes et dons . . . . .      |     | 906 50           |
|                               | Fr. | <u>20 800 50</u> |

### Dépenses :

|                                        |     |                  |
|----------------------------------------|-----|------------------|
| 115 pensions viagères . . . . .        | Fr. | 16.281 »         |
| 35 secours temporaires. . . . .        |     | 2.598 75         |
| Frais divers . . . . .                 |     | 376 55           |
| Achat de 31 fr. de rente 3 % . . . . . |     | 993 55           |
|                                        | Fr. | <u>20.249 85</u> |

### En caisse :

|                                         |     |                 |
|-----------------------------------------|-----|-----------------|
| Excédant de recettes en 1891. . . . .   | Fr. | 550 65          |
| Excédant de recettes en 1890. . . . .   |     | 513 05          |
| Placé à 3 % au Crédit du Nord . . . . . |     | 1.555 65        |
|                                         | Fr. | <u>2.619 35</u> |

---

---

## Hospices et Hôpitaux : Statistique pour 1891.

### ENFANTS ASSISTÉS. — Mouvement et dépenses

| CATÉGORIES           | EXISTANT<br>au 1 <sup>er</sup> janvier 1890 |        |          | ADMIS   |        | TOTAUX | SORTIS  |        | DÉCÈS   |        | TOTAUX | RESTANT AU<br>31 décembre 1890 |        |          | DÉPENSES<br><i>Intérieures et extérieures</i> |
|----------------------|---------------------------------------------|--------|----------|---------|--------|--------|---------|--------|---------|--------|--------|--------------------------------|--------|----------|-----------------------------------------------|
|                      | Garçons                                     | Filles | ENSEMBLE | Garçons | Filles |        | Garçons | Filles | Garçons | Filles |        | Garçons                        | Filles | ENSEMBLE |                                               |
|                      |                                             |        |          |         |        |        |         |        |         |        |        |                                |        |          |                                               |
| Trouvés . . . . .    | 9                                           | 2      | 11       | »       | »      | 11     | 1       | »      | »       | »      | 1      | 8                              | 2      | 10       | 1.189 28                                      |
| Abandonnés . . . . . | 318                                         | 268    | 586      | 161     | 146    | 893    | 143     | 118    | 26      | 20     | 307    | 310                            | 276    | 586      | 88.581 23                                     |
| Orphelins . . . . .  | 91                                          | 95     | 186      | 22      | 16     | 224    | 12      | 13     | 1       | 2      | 28     | 100                            | 96     | 196      | 23.405 27                                     |
| TOTAUX . . . . .     | 418                                         | 365    | 783      | 183     | 162    | 1128   | 156     | 131    | 27      | 22     | 336    | 418                            | 374    | 792      | 113.175 78                                    |

**Population et Mortalité :**

**HOPITAL DE LA CHARITÉ**

| CATÉGORIES                    |                           |                      | Au 1 <sup>er</sup> Janv. 1891 | ENTRÉES | TOTAL | SORTIES | DÉCÈS | TOTAL | Au 31 Déc. 1891 | Nombre annuel<br>de Journées | MOYENNE<br>diurne | Durée moyenne<br>de séjour | % de mortalité |
|-------------------------------|---------------------------|----------------------|-------------------------------|---------|-------|---------|-------|-------|-----------------|------------------------------|-------------------|----------------------------|----------------|
| ADULTES                       | Hommes                    | fiévreux. . . . .    | 89                            | 1.166   | 1.255 | 1.036   | 129   | 1.165 | 90              | 31.141                       | 85.3              | 24.8                       | 10.3           |
|                               |                           | blessés . . . . .    | 55                            | 757     | 812   | 719     | 39    | 758   | 54              | 20.861                       | 57.2              | 25.7                       | 4.8            |
|                               | Femmes                    | fiévreuses . . . . . | 74                            | 931     | 1.005 | 843     | 95    | 938   | 67              | 25.677                       | 70.0              | 25.5                       | 9.5            |
|                               |                           | blessées. . . . .    | 42                            | 543     | 585   | 510     | 33    | 543   | 42              | 16.980                       | 46.5              | 29.0                       | 5.6            |
| ENFANTS                       | Garçons. . . . .          | 4                    | 28                            | 32      | 19    | 9       | 28    | 4     | 1.432           | 3.9                          | 44.7              | 26.2                       |                |
|                               | Garçons au sein . . . . . | 2                    | 51                            | 53      | 46    | 3       | 49    | 4     | 742             | 2.0                          | 14.0              | 5.7                        |                |
|                               | Filles. . . . .           | 5                    | 27                            | 32      | 22    | 4       | 26    | 6     | 1.727           | 4.7                          | 53.9              | 12.5                       |                |
|                               | Filles au sein . . . . .  | 2                    | 65                            | 67      | 55    | 12      | 67    | »     | 917             | 2.5                          | 13.6              | 17.9                       |                |
| Maternité                     | Femmes. . . . .           | 19                   | 658                           | 677     | 657   | 2       | 659   | 18    | 6.750           | 18.5                         | 10.0              | 0.3                        |                |
|                               | Garçons. . . . .          | 3                    | 285                           | 288     | 247   | 36      | 283   | 5     | 2.228           | 6.1                          | 7.7               | 12.5                       |                |
|                               | Filles. . . . .           | 7                    | 254                           | 261     | 231   | 24      | 255   | 6     | 2.072           | 5.7                          | 7.9               | 9.2                        |                |
| Voyageurs indigents . . . . . |                           |                      | »                             | 26      | 26    | 23      | 3     | 26    | »               | 742                          | 2.0               | 28.5                       | 11.5           |
| Maison de santé               | Hommes. . . . .           | 17                   | 131                           | 148     | 128   | 13      | 141   | 7     | 4.796           | 13.1                         | 32.4              | 8.8                        |                |
|                               | Femmes. . . . .           | 8                    | 92                            | 100     | 82    | 9       | 91    | 9     | 3.392           | 9.3                          | 33.9              | 9.0                        |                |
| TOTAUX. . . . .               |                           |                      | 327                           | 5.014   | 5.341 | 4.618   | 411   | 5.029 | 312             | 119.457                      | 327.2             | 22.4                       | 7.7            |



HOPITAL SAINT-SAUVEUR

|                               |                       |                    |     |       |       |       |     |       |     |        |        |       |       |
|-------------------------------|-----------------------|--------------------|-----|-------|-------|-------|-----|-------|-----|--------|--------|-------|-------|
| ADULTES                       | Hommes                | fiévreux . . . .   | 43  | 570   | 613   | 474   | 96  | 570   | 43  | 14.059 | 38.49  | 23.25 | 15.66 |
|                               |                       | blessés . . . .    | 38  | 469   | 507   | 448   | 21  | 469   | 38  | 11.052 | 30.28  | 21.80 | 4.14  |
|                               |                       | vénériens . . . .  | 26  | 441   | 467   | 434   | 1   | 435   | 32  | 10.744 | 29.42  | 23    | 0.21  |
|                               |                       | aliénés . . . .    | 4   | 88    | 92    | 86    | 4   | 90    | 2   | 964    | 2.64   | 10.48 | 4.35  |
|                               |                       | yeux . . . . .     | 6   | 131   | 137   | 132   | »   | 132   | 5   | 1.724  | 4.56   | 12.59 | » »   |
|                               | Femmes                | fiévreuses . . . . | 31  | 391   | 422   | 326   | 64  | 390   | 32  | 11.326 | 31.03  | 26.84 | 15.19 |
|                               |                       | blessées . . . .   | 21  | 311   | 332   | 300   | 18  | 318   | 14  | 7.451  | 20.41  | 22.44 | 5.43  |
|                               |                       | vénériennes . . .  | 13  | 190   | 203   | 178   | »   | 178   | 25  | 7.749  | 21.23  | 38.17 | » »   |
|                               |                       | aliénées . . . .   | 2   | 64    | 66    | 60    | 4   | 64    | 2   | 750    | 2.05   | 11.37 | 6.66  |
|                               |                       | vénér. soumises    | 16  | 222   | 238   | 226   | »   | 226   | 12  | 4.074  | 11.16  | 17.12 | » »   |
| ENFANTS                       | Garçons               | yeux . . . . .     | 1   | 119   | 120   | 117   | »   | 117   | 3   | 1.597  | 4.38   | 13.31 | » »   |
|                               |                       | fiévr. et blessés  | 22  | 218   | 240   | 175   | 48  | 223   | 17  | 7.146  | 19.57  | 29.80 | 20.00 |
|                               | Filles                | au sein . . . . .  | »   | 28    | 28    | 23    | 2   | 25    | 3   | 863    | 2.36   | 30.82 | 7.14  |
|                               |                       | fiévr. et blessées | 9   | 182   | 191   | 147   | 27  | 174   | 17  | 5.336  | 14.61  | 27.94 | 14.16 |
|                               |                       | au sein . . . . .  | 1   | 28    | 29    | 28    | »   | 28    | 1   | 516    | 1.41   | 17.79 | » »   |
| MATERNITÉ                     | femmes . . . . .      | 1                  | 8   | 9     | 9     | »     | 9   | »     | 88  | 0.23   | 9.78   | » »   |       |
|                               | nouveau-nés . . . . . | 1                  | 17  | 18    | 9     | 9     | 18  | »     | 83  | 0.23   | 4.61   | 50 00 |       |
| Voyageurs indigents . . . . . |                       | »                  | 7   | 7     | 7     | »     | 7   | »     | 52  | 0.14   | 7.43   | » »   |       |
| TOTAUX . . . . .              |                       |                    | 235 | 3.484 | 3.719 | 3.179 | 294 | 3.473 | 246 | 85.574 | 234.44 | 23    | 7.90  |

HOSPICE GÉNÉRAL

| CATÉGORIES                     |        | Au 1 <sup>er</sup> janv. 1890 | ENTRÉES | TOTAL | SORTIES | DÉCÈS | TOTAL | Au 31 déc. 1890 | MOYENNE<br>annuelle<br>de journées | MOYENNE<br>diurne | %<br>de mortalité |
|--------------------------------|--------|-------------------------------|---------|-------|---------|-------|-------|-----------------|------------------------------------|-------------------|-------------------|
| VIEILLARDS                     | Hommes | 569                           | 165     | 734   | 25      | 140   | 165   | 569             | 283.73                             | 570.58            | 19.07             |
|                                | Femmes | 321                           | 67      | 388   | 17      | 50    | 67    | 321             | 301.95                             | 320.97            | 12.88             |
| INCURABLES                     | Hommes | 89                            | 27      | 116   | 20      | 8     | 28    | 88              | 277.12                             | 88.07             | 6.89              |
|                                | Femmes | 72                            | 16      | 88    | 2       | 6     | 8     | 80              | 323.32                             | 77.95             | 6.83              |
| PENSIONNAIRES<br>ET FONDATIONS | Hommes | 106                           | 19      | 125   | 5       | 14    | 19    | 106             | 309.39                             | 105.97            | 11.20             |
|                                | Femmes | 49                            | 13      | 62    | 7       | 10    | 17    | 45              | 280.27                             | 47.60             | 16.12             |
| TOTAUX . . .                   |        | 1.206                         | 307     | 1513  | 76      | 228   | 304   | 1.209           | 292.18                             | 1.211.14          | 15.06             |

HOSPICES COMTESSE & GANTOIS

|          |   |               |     |    |     |    |    |    |     |        |        |       |
|----------|---|---------------|-----|----|-----|----|----|----|-----|--------|--------|-------|
| COMTESSE | { | Hommes .....  | 100 | 25 | 125 | 2  | 17 | 19 | 106 | 310.08 | 106.20 | 13.06 |
|          |   | Garçons ..... | 62  | 14 | 76  | 6  | »  | 6  | 70  | 328.30 | 68.36  | »     |
|          |   | Totaux .....  | 162 | 39 | 201 | 8  | 17 | 25 | 176 | 308.04 | 174.56 | 13.06 |
| GANTOIS  |   | Femmes .....  | 183 | 45 | 228 | 9  | 37 | 46 | 182 | 288.48 | 180.20 | 16.23 |
|          |   | Totaux .....  | 345 | 84 | 429 | 17 | 54 | 71 | 358 | 596.52 | 354.76 | 29.83 |

HOSPICES STAPPAERT & VIEUX-MÉNAGES

|               |   |                  |              |    |    |    |   |   |    |        |        |       |
|---------------|---|------------------|--------------|----|----|----|---|---|----|--------|--------|-------|
| STAPPAERT     |   | Orphelines ..... | 65           | 41 | 76 | 7  | » | 7 | 69 | 315.55 | 65.70  | ».»   |
| VIEUX-MÉNAGES | { | Hommes .....     | 24           | 6  | 30 | 2  | 1 | 3 | 27 | 306.83 | 25.22  | 3.33  |
|               |   | Femmes .....     | 25           | 6  | 31 | 3  | 1 | 4 | 27 | 304.35 | 25.85  | 3.23  |
|               |   |                  | Totaux ..... | 49 | 12 | 61 | 5 | 2 | 7  | 54     | 305.57 | 51.07 |





**Prix de Journée :**

| ÉTABLISSEMENTS                  | PRIX DE JOURNÉE |      | DIFFÉRENCE |          |
|---------------------------------|-----------------|------|------------|----------|
|                                 | 1891            | 1890 | EN PLUS    | EN MOINS |
| Hôpital de la Charité . . . . . | 2 42            | 2 39 | 0 03       | » »      |
| » Saint-Sauveur . . . . .       | 2 54            | 2 52 | 0 02       | » »      |
| Hospice des Vieux Ménages . .   | 1 34            | 1 33 | 0 01       | » »      |
| » Général . . . . .             | » 83            | 0 82 | 0 01       | » »      |
| » Comtesse . . . . .            | 1 50            | 1 53 | » »        | » 03     |
| » Gantois . . . . .             | 1 10            | 1 03 | 0 07       | » »      |
| » Stappaert . . . . .           | 1 57            | 1 62 | » »        | 0 05     |
| Maison de Santé . . . . .       | 5 25            | 5 26 | » »        | » 01     |

**Société de Charité maternelle. — Compte moral  
pour 1891**

Présidente : M<sup>me</sup> HENRY SCRIVE

*Dames actives* : 95. — *Dames honoraires* : 259.

*Dons.* — M<sup>lle</sup> Louise Blondeau, 3.000 fr. — M<sup>me</sup> Descamps-Crespel, 500 fr. — Les enfants de M<sup>me</sup> Carlos Mas, 500 fr.

Femmes secourues : 1169.

**Dépenses :**

|                                                                                     |                  |
|-------------------------------------------------------------------------------------|------------------|
| 1° Sages-femmes, berceaux garnis, frais de couches<br>et secours en argent. . . . . | 21.096 95        |
| 2° Layettes et chemises de femmes . . . . .                                         | 20.478 40        |
| 3° Frais d'administration. . . . .                                                  | 933 80           |
| 4° Excédant en caisse . . . . .                                                     | 635 07           |
| Total. . . . .                                                                      | <u>67.644 22</u> |

**Recettes :**

|                                                   |                  |
|---------------------------------------------------|------------------|
| 1° Cotisations . . . . .                          | 8.670 »          |
| 2° Produits des quêtes. . . . .                   | 6 812 60         |
| 3° Arrérages des rentes sur l'Etat. . . . .       | 3.475 »          |
| 4° Rente Baillon . . . . .                        | 15 30            |
| 5° Produit du Bazar . . . . .                     | 29.784 10        |
| 6° Dons divers. . . . .                           | 4 000 »          |
| 7° Retraits chez les Banquiers . . . . .          | 13 617 22        |
| 8° Reliquat de 1890 . . . . .                     | 1 270 »          |
| Total. . . . .                                    | <u>67.644 22</u> |
| En dépôt à la Banque du Nord et du Pas-de-Calais. | <u>11.203 55</u> |

---

**État-civil :**

a. — **Délégation d'Officier d'État-civil.**

M. Barbe, adjoint au Maire, a été délégué comme Officier de l'État-civil, les 8-9-10-11 et 13 août 1892.

---

**Statistique sanitaire du mois d'Août 1892**

Fournie au Ministère du Commerce et de l'Industrie, en exécution de la Circulaire ministérielle du 25 Novembre 1886.

POPULATION : 200,325 habitants. — MARIAGES : 138. — DIVORCES : 1.

|                                         | LÉGITIMES |         | ILLÉGITIMES |         | TOTAL    |         | TOTAL |
|-----------------------------------------|-----------|---------|-------------|---------|----------|---------|-------|
|                                         | Masculin  | Féminin | Masculin    | Féminin | Masculin | Féminin |       |
| Naissances d'enfants vivants . . . . .  | 188       | 169     | 52          | 54      | 240      | 223     | 463   |
| Enfants mis en nourrice dans la commune | »         | »       | »           | »       | »        | »       | »     |
| — hors la commune                       | »         | »       | »           | »       | »        | »       | »     |
| Mort-nés . . . . .                      | 9         | 8       | 8           | 5       | 17       | 13      | 30    |

**DÉCÈS SURVENUS SUR LE TERRITOIRE (Mort-nés non compris).**

| Nos d'ordre | CAUSES DE DÉCÈS                               |               |               |                |                |                      | TOTAL |
|-------------|-----------------------------------------------|---------------|---------------|----------------|----------------|----------------------|-------|
|             |                                               | Moins de 1 an | de 1 à 19 ans | de 20 à 39 ans | de 40 à 59 ans | de 60 ans et au-delà |       |
| 1           | Fièvre typhoïde ou muqueuse. . . . .          | »             | 1             | 2              | »              | »                    | 3     |
| 2           | Variole. . . . .                              | »             | 1             | 1              | »              | »                    | 2     |
| 3           | Rougeole . . . . .                            | »             | 2             | »              | »              | »                    | 2     |
| 4           | Scarlatine . . . . .                          | »             | 1             | »              | »              | »                    | 1     |
| 5           | Coqueluche. . . . .                           | 1             | 5             | »              | »              | »                    | 6     |
| 6           | Diphthérie, — Croup, — Angine couenneuse      | 1             | 2             | »              | »              | »                    | 3     |
| 7           | Choléra asiatique. . . . .                    | »             | »             | »              | »              | »                    | »     |
| 8           | Phtisie pulmonaire. . . . .                   | »             | 6             | 24             | 6              | 3                    | 39    |
| 9           | Autres tuberculoses. . . . .                  | 1             | 3             | 4              | 4              | »                    | 12    |
| 10          | Tumeurs. . . . .                              | »             | »             | 2              | 9              | 7                    | 18    |
| 11          | Méningite simple. . . . .                     | 6             | 12            | »              | »              | 1                    | 19    |
| 12          | Congestion et hémorrhagie cérébrales. . . . . | »             | »             | »              | 3              | 6                    | 9     |
| 13          | Paralysie sans cause indiquée. . . . .        | »             | »             | »              | »              | »                    | »     |
| 14          | Ramollissement cérébral. . . . .              | »             | »             | »              | 1              | 3                    | 4     |
| 15          | Maladies organiques du cœur. . . . .          | »             | »             | »              | 5              | 11                   | 16    |
| 16          | Bronchite aiguë. . . . .                      | 4             | 4             | »              | 1              | 1                    | 10    |
| 17          | » chronique . . . . .                         | »             | »             | 2              | 3              | 5                    | 10    |
| 18          | Pneumonie. — Broncho pneumonie. . . . .       | 5             | 5             | 5              | »              | 9                    | 24    |
| 19          | Diarrhée gastro-entérite. . . . .             | 178           | 29            | »              | 2              | 3                    | 212   |
| 20          | Fièvre et péritonite puerpérales. . . . .     | »             | »             | 1              | »              | »                    | 1     |
| 21          | Autres affections puerpérales. . . . .        | »             | »             | »              | »              | »                    | »     |
| 22          | Débilité congénitale et vice de conformation  | 12            | »             | »              | »              | »                    | 12    |
| 23          | Sénilité. . . . .                             | »             | »             | »              | »              | 4                    | 4     |
| 24          | Suicides. . . . .                             | »             | 2             | »              | »              | 1                    | 3     |
| 25          | Autres morts violentes. . . . .               | »             | »             | »              | 1              | »                    | 1     |
| 26          | Autres causes de mort. . . . .                | 5             | 4             | 1              | 18             | 16                   | 44    |
| 27          | Causes restées inconnues. . . . .             | »             | »             | »              | »              | »                    | »     |
|             | Total des décès. . . . .                      | 213           | 77            | 42             | 53             | 70                   | 455   |

Vu :

Le Maire de Lille,

**GÉRY LEGRAND**

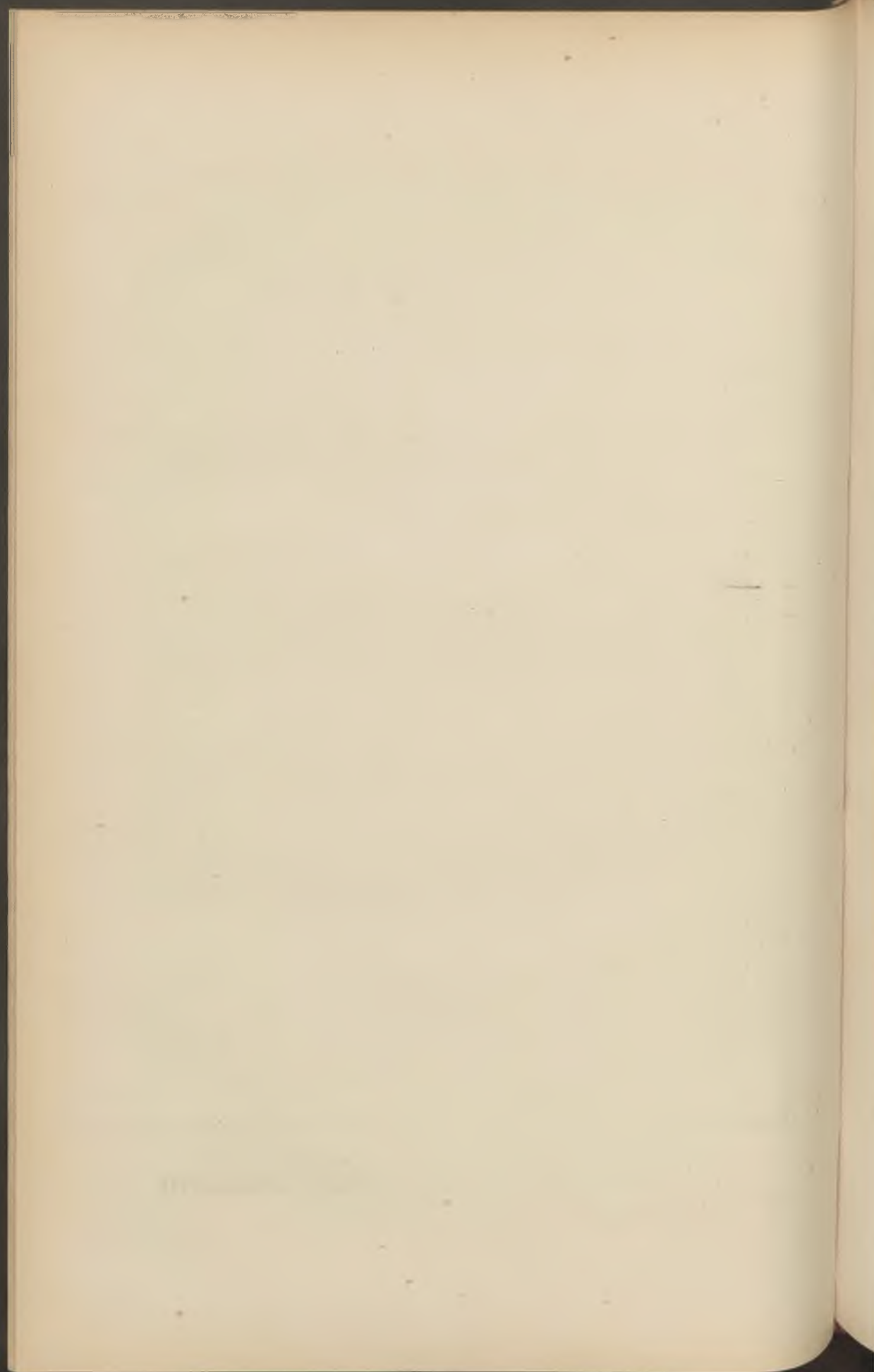



# BULLETIN ADMINISTRATIF

## SOMMAIRE :

### Finances :

|                                                                |     |
|----------------------------------------------------------------|-----|
| A. — Emprunt de 1860. Liste du 65 <sup>e</sup> tirage. . . . . | 210 |
| B. — Emprunt de 1877. Liste du 29 <sup>e</sup> tirage. . . . . | 219 |
| C. — Décret ouvrant divers crédits . . . . .                   | 220 |

### Adjudications :

|                                                                 |     |
|-----------------------------------------------------------------|-----|
| A. — Fourniture de pain aux voyageurs indigents . . . . .       | 221 |
| B. — Fourniture d'habillements aux gardes de nuit . . . . .     | 224 |
| C. — Fourniture de chaussures aux employés municipaux . . . . . | 229 |
| D. — Fourniture de charbon maigre . . . . .                     | 233 |

**Conservatoire de musique** : Programme pour 1892-1893 . . . . . 235

**Ecoles académiques** : Programme pour 1892-1893 . . . . . 238

**Foire annuelle** : Clôture . . . . . 241

**Marchés** : Changement de date . . . . . 242

**Théâtre** : Commission des débuts . . . . . 243

### Hygiène publique :

|                                        |     |
|----------------------------------------|-----|
| A. — Choléra, médecin spécial. . . . . | 243 |
| B. — Inhumation immédiate . . . . .    | 244 |

**Musées** : Nomination de membres de commissions . . . . . 244

**École de natation** : Directeur provisoire . . . . . 245

**Etat-Civil** : Statistique sanitaire du mois de Septembre . . . . . 246

## Finances :

### a. — Emprunt de 1860. — Liste du 65<sup>e</sup> tirage :

1<sup>er</sup> SEPTEMBRE 1892

Liste des 2,965 numéros sortis pour le remboursement des 175,000 obligations

#### NUMÉROS PRIMÉS PAR ORDRE DE SORTIE :

Remboursable par 25,000 francs : 99094.

Remboursable par 10,000 francs : 146561.

Remboursables par 1,000 francs : 51348, 225, 32631, 37653, 146267, 17730, 80423.

Remboursables par 500 francs : 21066, 102303, 45624, 436731, 170029 26520, 2363, 35028, 62276, 166686.

Remboursables par 400 francs : 52662, 66252, 53960, 40360, 157127, 53944, 152840, 38987, 111361, 77824, 120731, 139392, 18, 164350, 153282.

Remboursables par 200 francs : 4109, 171034, 150449, 136679, 95811, 40653, 41380, 106386, 29376, 52416, 158765, 69888, 161350, 92628, 122468, 22103, 35496, 89713, 172634, 66973.

Les autres obligations sorties sont remboursables à 100 francs, moins l'impôt.

Liste générale, par ordre numérique, des 2,965 numéros extraits de la roue :

*Les numéros primés sont reproduits et indiqués par un astérisque \*.*

|      |     |      |       |      |      |       |      |      |      |
|------|-----|------|-------|------|------|-------|------|------|------|
| 38   | 581 | 1142 | 1905  | 2486 | 3047 | 3650  | 4141 | 4698 | 5150 |
| 74   | 589 | 1166 | 1942  | 2528 | 3124 | 3657  | 4199 | 4708 | 5474 |
| 104  | 728 | 1282 | 1965  | 2531 | 3162 | 3751  | 4367 | 4841 | 5514 |
| 125  | 784 | 1465 | 2013  | 2572 | 3166 | 3799  | 4442 | 4872 | 5537 |
| 214  | 799 | 1600 | 2225  | 2594 | 3212 | 3850  | 4492 | 4935 | 5622 |
| 225* | 935 | 1627 | 2229  | 2670 | 3240 | 4016  | 4521 | 4961 | 5803 |
| 279  | 971 | 1645 | 2253  | 2800 | 3313 | 4082  | 4526 | 5003 | 5813 |
| 410  | 979 | 1662 | 2363* | 2889 | 3335 | 4098  | 4637 | 5079 | 5936 |
| 501  | 992 | 1700 | 2436  | 2942 | 3472 | 4109* | 4679 | 5102 | 6021 |

|      |       |       |        |       |        |        |       |
|------|-------|-------|--------|-------|--------|--------|-------|
| 6181 | 9369  | 12570 | 15283  | 17994 | 20714  | 23404  | 26739 |
| 6213 | 9378  | 12577 | 15349  | 18215 | 20786  | 23475  | 26793 |
| 6285 | 9392  | 12594 | 15393  | 18229 | 20803  | 23515  | 26817 |
| 6331 | 9413  | 12619 | 15443  | 18267 | 20809  | 23752  | 26831 |
| 6353 | 9690  | 12634 | 15500  | 18284 | 20875  | 23887  | 26879 |
| 6410 | 9703  | 12668 | 15507  | 18288 | 20929  | 23931  | 26949 |
| 6431 | 9714  | 12729 | 15519  | 18322 | 21066* | 23948  | 26954 |
| 6435 | 9721  | 12786 | 15640  | 18329 | 21082  | 24138  | 26968 |
| 6522 | 9781  | 12798 | 15652  | 18463 | 21141  | 24152  | 26991 |
| 6595 | 9817  | 12889 | 15653  | 18560 | 21192  | 24201  | 26999 |
| 6693 | 10155 | 12892 | 15716  | 18599 | 21240  | 24313  | 27109 |
| 6739 | 10175 | 12897 | 15718  | 18661 | 21422  | 24315  | 27127 |
| 6767 | 10254 | 13273 | 15723  | 18671 | 21483  | 24379  | 27173 |
| 6954 | 10271 | 13289 | 15751  | 18722 | 21491  | 24454  | 27215 |
| 7155 | 10298 | 13452 | 15859  | 18756 | 21530  | 24527  | 27302 |
| 7181 | 10310 | 13614 | 15930  | 18868 | 21568  | 24563  | 27308 |
| 7182 | 10516 | 13663 | 15934  | 18882 | 21633  | 24595  | 27400 |
| 7272 | 10658 | 13674 | 15947  | 18950 | 21640  | 24598  | 27434 |
| 7285 | 10706 | 13701 | 15952  | 19033 | 21719  | 24663  | 27458 |
| 7355 | 10793 | 13725 | 16076  | 19169 | 21724  | 24670  | 27463 |
| 7416 | 10850 | 13788 | 16137  | 19291 | 21742  | 24677  | 27496 |
| 7496 | 10906 | 13864 | 16150  | 19304 | 21811  | 24720  | 27522 |
| 7578 | 10907 | 13899 | 16153  | 19308 | 22022  | 24783  | 27559 |
| 7602 | 11069 | 13956 | 16192  | 19410 | 22027  | 24907  | 27632 |
| 7621 | 11175 | 14099 | 16229  | 19591 | 22060  | 24956  | 27648 |
| 7671 | 11314 | 14171 | 16388  | 19592 | 22081  | 25011  | 27699 |
| 7713 | 11326 | 14354 | 16430  | 19627 | 22103* | 25219  | 27753 |
| 7737 | 11458 | 14373 | 16443  | 19687 | 22301  | 25354  | 27785 |
| 7753 | 11497 | 14399 | 16456  | 19698 | 22311  | 25435  | 27788 |
| 7783 | 11524 | 14662 | 16526  | 19760 | 22346  | 25574  | 27963 |
| 7823 | 11550 | 14687 | 16538  | 19800 | 22359  | 25718  | 27968 |
| 7872 | 11561 | 14721 | 16702  | 19813 | 22418  | 25745  | 27978 |
| 7919 | 11577 | 14731 | 16868  | 19818 | 22517  | 25751  | 28020 |
| 8205 | 11653 | 14835 | 17019  | 19913 | 22520  | 25754  | 28211 |
| 8301 | 11675 | 14927 | 17070  | 19940 | 22544  | 25890  | 28224 |
| 8326 | 11682 | 14956 | 17072  | 19944 | 22607  | 25917  | 28446 |
| 8327 | 11773 | 14967 | 17196  | 20019 | 22619  | 25938  | 28500 |
| 8342 | 11788 | 14988 | 17313  | 20045 | 22695  | 25985  | 28507 |
| 8357 | 11813 | 15003 | 17385  | 20108 | 22707  | 26137  | 28548 |
| 8401 | 11823 | 15015 | 17388  | 20145 | 22753  | 26201  | 28581 |
| 8731 | 11969 | 15103 | 17519  | 20156 | 22757  | 26326  | 28599 |
| 8752 | 11973 | 15138 | 17549  | 20212 | 22808  | 26424  | 28621 |
| 8928 | 12118 | 15174 | 17583  | 20375 | 22938  | 26444  | 28632 |
| 8957 | 12193 | 15175 | 17607  | 20428 | 23019  | 26520* | 28652 |
| 9151 | 12213 | 15231 | 17667  | 20480 | 23082  | 26573  | 28690 |
| 9207 | 12276 | 15244 | 17730* | 20481 | 23094  | 26586  | 28706 |
| 9230 | 12321 | 15249 | 17905  | 20494 | 23188  | 26637  | 28793 |
| 9310 | 12327 | 15250 | 17928  | 20532 | 23311  | 26644  | 28823 |
| 9359 | 12501 | 15257 | 17944  | 20624 | 23339  | 26696  | 28870 |



|        |        |        |        |        |        |       |        |
|--------|--------|--------|--------|--------|--------|-------|--------|
| 29080  | 32028  | 34903  | 37579  | 40294  | 43131  | 46614 | 49826  |
| 29099  | 32055  | 35024  | 37603  | 40360* | 43410  | 46740 | 49900  |
| 29102  | 32192  | 35028* | 37650  | 40379  | 43420  | 46822 | 49938  |
| 29221  | 32254  | 35038  | 37653* | 40536  | 43474  | 46893 | 50065  |
| 29244  | 32263  | 35259  | 37774  | 40548  | 43575  | 46960 | 50338  |
| 29274  | 32315  | 35301  | 37786  | 40567  | 43595  | 46971 | 50400  |
| 29318  | 32385  | 35333  | 37819  | 40606  | 43599  | 47028 | 50450  |
| 29376* | 32461  | 35335  | 37895  | 40653* | 43611  | 47064 | 50459  |
| 29395  | 32510  | 35359  | 37919  | 40692  | 43633  | 47080 | 50512  |
| 29400  | 32604  | 35362  | 37950  | 40815  | 43681  | 47181 | 50539  |
| 29465  | 32631* | 35441  | 37966  | 40868  | 43711  | 47221 | 50569  |
| 29470  | 32714  | 35448  | 37971  | 41017  | 43731  | 47327 | 50741  |
| 29609  | 32755  | 35454  | 38031  | 41064  | 43734  | 47445 | 50811  |
| 29658  | 32783  | 35496* | 38070  | 41334  | 43889  | 47503 | 50968  |
| 29659  | 32827  | 35557  | 38107  | 41380* | 43908  | 47505 | 51152  |
| 29679  | 32832  | 35588  | 38326  | 41381  | 43912  | 47524 | 51207  |
| 29892  | 32850  | 35693  | 38363  | 41458  | 44018  | 47588 | 51236  |
| 29896  | 32930  | 35814  | 38459  | 41639  | 44098  | 47703 | 51323  |
| 29918  | 32975  | 35868  | 38501  | 41661  | 44125  | 47711 | 51348* |
| 29972  | 33007  | 35877  | 38584  | 41732  | 44391  | 47720 | 51355  |
| 29985  | 33051  | 35899  | 38620  | 41802  | 44536  | 47850 | 51384  |
| 30106  | 33127  | 36046  | 38635  | 41883  | 44621  | 48051 | 51421  |
| 30161  | 33142  | 36087  | 38844  | 41905  | 44717  | 48150 | 51440  |
| 30201  | 33160  | 36099  | 38908  | 41995  | 44742  | 48326 | 51445  |
| 30216  | 33212  | 36109  | 38921  | 42068  | 44760  | 48360 | 51544  |
| 30380  | 33290  | 36121  | 38933  | 42070  | 44841  | 48392 | 51646  |
| 30573  | 33312  | 36128  | 38939  | 42136  | 44896  | 48424 | 51736  |
| 30597  | 33344  | 36217  | 38970  | 42145  | 45256  | 48561 | 51786  |
| 30619  | 33416  | 36239  | 38987* | 42213  | 45325  | 48589 | 51793  |
| 30621  | 33448  | 36302  | 39022  | 42222  | 45460  | 48670 | 51822  |
| 30623  | 33451  | 36327  | 39095  | 42259  | 45470  | 48690 | 51937  |
| 30678  | 33544  | 36581  | 39186  | 42310  | 45474  | 48824 | 51994  |
| 30750  | 33729  | 36591  | 39267  | 42363  | 45509  | 48903 | 52086  |
| 31001  | 33749  | 36672  | 39330  | 42374  | 45624* | 48932 | 52159  |
| 31028  | 33765  | 36747  | 39383  | 42430  | 45630  | 48995 | 52163  |
| 31075  | 33848  | 36879  | 39426  | 42467  | 45681  | 49012 | 52224  |
| 31164  | 33918  | 36924  | 39429  | 42519  | 45732  | 49041 | 52288  |
| 31301  | 34044  | 36978  | 39453  | 42576  | 45770  | 49165 | 52321  |
| 31311  | 34058  | 36991  | 39689  | 42585  | 46080  | 49216 | 52388  |
| 31458  | 34121  | 37000  | 39696  | 42610  | 46090  | 49458 | 52416* |
| 31668  | 34329  | 37032  | 39785  | 42650  | 46105  | 49464 | 52419  |
| 31681  | 34503  | 37041  | 39801  | 42704  | 46110  | 49557 | 52456  |
| 31684  | 34596  | 37052  | 39876  | 42710  | 46140  | 49572 | 52540  |
| 31711  | 34604  | 37080  | 39987  | 42749  | 46173  | 49686 | 52661  |
| 31812  | 34670  | 37195  | 40018  | 42823  | 46259  | 49737 | 52662* |
| 31829  | 34699  | 37329  | 40046  | 42919  | 46421  | 49762 | 52666  |
| 31896  | 34741  | 37408  | 40104  | 43078  | 46442  | 49782 | 52676  |
| 31901  | 34770  | 37524  | 40127  | 43079  | 46492  | 49822 | 52894  |
| 31944  | 34836  | 37530  | 40138  | 43090  | 46503  | 49823 | 52908  |



|        |       |       |        |        |        |        |       |
|--------|-------|-------|--------|--------|--------|--------|-------|
| 53015  | 55543 | 58109 | 60454  | 63606  | 66484  | 69839  | 73228 |
| 53113  | 55544 | 58171 | 60457  | 63632  | 66519  | 69858  | 73315 |
| 53147  | 55586 | 58226 | 60472  | 63688  | 66522  | 69888* | 73344 |
| 53230  | 55795 | 58280 | 60703  | 63704  | 66532  | 69983  | 73391 |
| 53239  | 55822 | 58348 | 60768  | 63730  | 66656  | 70004  | 73407 |
| 53262  | 55843 | 58350 | 60816  | 63791  | 66736  | 70023  | 73416 |
| 53528  | 56073 | 58460 | 60827  | 63821  | 66828  | 70147  | 73510 |
| 53567  | 56081 | 58467 | 60935  | 63890  | 66849  | 70192  | 73553 |
| 53600  | 56123 | 58534 | 60953  | 64044  | 66863  | 70210  | 73615 |
| 53619  | 56169 | 58552 | 60972  | 64077  | 66875  | 70367  | 73633 |
| 53622  | 56188 | 58615 | 61006  | 64087  | 66921  | 70395  | 73856 |
| 53647  | 56233 | 58623 | 61145  | 64149  | 66955  | 70445  | 73873 |
| 53711  | 56249 | 58639 | 61197  | 64218  | 66973* | 70525  | 73881 |
| 53725  | 56323 | 58700 | 61250  | 64267  | 67031  | 70752  | 74005 |
| 53734  | 56412 | 58723 | 61295  | 64385  | 67144  | 70807  | 74027 |
| 53786  | 56527 | 58731 | 61324  | 64394  | 67191  | 70944  | 74157 |
| 53803  | 56564 | 58768 | 61333  | 64397  | 67210  | 70949  | 74356 |
| 53868  | 56579 | 58784 | 61358  | 64497  | 67267  | 71009  | 74385 |
| 53884  | 56625 | 58795 | 61434  | 64521  | 67327  | 71047  | 74388 |
| 53896  | 56661 | 58796 | 61635  | 64523  | 67406  | 71055  | 74434 |
| 53944* | 56687 | 58809 | 61749  | 64533  | 67605  | 71070  | 74543 |
| 53960* | 56693 | 58833 | 61870  | 64704  | 67643  | 71241  | 74567 |
| 54026  | 56826 | 58931 | 61876  | 64820  | 67647  | 71420  | 74592 |
| 54109  | 56873 | 59041 | 61915  | 64836  | 67829  | 71466  | 74651 |
| 54126  | 56925 | 59074 | 62040  | 64994  | 67993  | 71490  | 74870 |
| 54154  | 57022 | 59081 | 62122  | 65055  | 68219  | 71574  | 74871 |
| 54204  | 57038 | 59095 | 62276* | 65081  | 68377  | 71587  | 74914 |
| 54226  | 57113 | 59188 | 62385  | 65106  | 68422  | 71601  | 74953 |
| 54281  | 57156 | 59249 | 62399  | 65337  | 68437  | 71611  | 74957 |
| 54360  | 57271 | 59273 | 62458  | 65552  | 68445  | 71686  | 75063 |
| 54368  | 57301 | 59439 | 62483  | 65650  | 68583  | 71846  | 75116 |
| 54372  | 57348 | 59494 | 62662  | 65721  | 68764  | 71887  | 75243 |
| 54557  | 57366 | 59533 | 62699  | 65791  | 68805  | 71904  | 75352 |
| 54561  | 57443 | 59641 | 62732  | 65815  | 68897  | 71935  | 75399 |
| 54581  | 57445 | 59654 | 62880  | 65834  | 68978  | 72005  | 75406 |
| 54620  | 57490 | 59659 | 62882  | 65861  | 68982  | 72026  | 75413 |
| 54792  | 57511 | 59740 | 62913  | 65902  | 69118  | 72149  | 75416 |
| 54839  | 57553 | 59800 | 62958  | 65910  | 69245  | 72164  | 75432 |
| 54899  | 57554 | 59821 | 63022  | 65944  | 69317  | 72192  | 75446 |
| 54908  | 57656 | 59826 | 63050  | 65967  | 69354  | 72222  | 75730 |
| 55258  | 57698 | 59844 | 63066  | 66089  | 69369  | 72238  | 75762 |
| 55279  | 57704 | 60121 | 63191  | 66100  | 69415  | 72244  | 75815 |
| 55297  | 57867 | 60179 | 63234  | 66117  | 69428  | 72451  | 75877 |
| 55298  | 57871 | 60230 | 63244  | 66206  | 69488  | 72612  | 75891 |
| 55320  | 57891 | 60237 | 63257  | 66216  | 69546  | 72750  | 75953 |
| 55409  | 57916 | 60325 | 63332  | 66252* | 69566  | 72968  | 75992 |
| 55462  | 57926 | 60384 | 63395  | 66324  | 69567  | 73027  | 76099 |
| 55488  | 58014 | 60396 | 63430  | 66333  | 69575  | 73133  | 76112 |
| 55503  | 58100 | 60453 | 63432  | 66381  | 69681  | 73157  | 76142 |

|        |        |       |       |        |        |        |       |
|--------|--------|-------|-------|--------|--------|--------|-------|
| 76270  | 79040  | 81405 | 84029 | 87295  | 90035  | 93052  | 96258 |
| 76305  | 79090  | 81476 | 84060 | 87393  | 90412  | 93058  | 96263 |
| 76310  | 79121  | 81482 | 84164 | 87466  | 90529  | 93061  | 96319 |
| 76349  | 79262  | 81583 | 84174 | 87470  | 90675  | 93071  | 96333 |
| 76432  | 79293  | 81609 | 84234 | 87475  | 90822  | 93090  | 96355 |
| 76482  | 79369  | 81667 | 84311 | 87611  | 90918  | 93260  | 96441 |
| 76492  | 79558  | 81677 | 84410 | 87679  | 90942  | 93328  | 96513 |
| 76608  | 79578  | 81684 | 84516 | 87760  | 91023  | 93536  | 96566 |
| 76737  | 79685  | 81786 | 84653 | 87800  | 91040  | 93561  | 96719 |
| 76811  | 79700  | 81803 | 84690 | 87881  | 91041  | 93596  | 96771 |
| 77009  | 79705  | 81813 | 84707 | 87882  | 91185  | 93627  | 96814 |
| 77048  | 79833  | 81850 | 84730 | 87990  | 91195  | 93634  | 96831 |
| 77115  | 79865  | 81911 | 84835 | 87998  | 91201  | 93651  | 96947 |
| 77154  | 79935  | 81929 | 84854 | 88010  | 91205  | 93703  | 97030 |
| 77196  | 80025  | 81994 | 84865 | 88023  | 91210  | 93826  | 97035 |
| 77205  | 80041  | 82049 | 84872 | 88089  | 91218  | 93956  | 97065 |
| 77252  | 80234  | 82222 | 85095 | 88120  | 91281  | 94309  | 97174 |
| 77268  | 80295  | 82361 | 85258 | 88161  | 91353  | 94350  | 97223 |
| 77316  | 80346  | 82391 | 85317 | 88186  | 91356  | 94398  | 97264 |
| 77428  | 80367  | 82432 | 85434 | 88231  | 91440  | 94399  | 97374 |
| 77506  | 80423* | 82483 | 85451 | 88267  | 91514  | 94429  | 97395 |
| 77535  | 80498  | 82533 | 85525 | 88276  | 91548  | 94452  | 97403 |
| 77655  | 80507  | 82662 | 85541 | 88308  | 91552  | 94556  | 97607 |
| 77691  | 80561  | 82715 | 85571 | 88383  | 91657  | 94583  | 97610 |
| 77776  | 80589  | 82734 | 85600 | 88428  | 91660  | 94665  | 97643 |
| 77783  | 80755  | 82754 | 85674 | 88448  | 91669  | 94673  | 97693 |
| 77818  | 80772  | 82757 | 85739 | 88561  | 91700  | 94887  | 97709 |
| 77824* | 80792  | 82817 | 85779 | 88576  | 91741  | 94973  | 97739 |
| 77921  | 80804  | 83185 | 85809 | 88741  | 91764  | 95001  | 97764 |
| 77934  | 80821  | 83270 | 85827 | 88949  | 91765  | 95077  | 97959 |
| 78095  | 80848  | 83302 | 85842 | 88952  | 91785  | 95123  | 97985 |
| 78'01  | 80884  | 83322 | 85867 | 89045  | 91823  | 95142  | 98030 |
| 78134  | 80905  | 83375 | 85871 | 89073  | 91941  | 95298  | 98038 |
| 78141  | 80923  | 83384 | 86006 | 89305  | 91971  | 95300  | 98210 |
| 78144  | 80993  | 83394 | 86072 | 89315  | 92359  | 95418  | 98213 |
| 78184  | 81000  | 83395 | 86093 | 89333  | 92408  | 95422  | 98222 |
| 78244  | 81052  | 83412 | 86215 | 89361  | 92417  | 95433  | 98387 |
| 78260  | 81109  | 83422 | 86383 | 89367  | 92434  | 95448  | 98390 |
| 78304  | 81185  | 83472 | 86452 | 89406  | 92497  | 95472  | 98626 |
| 78323  | 81187  | 83656 | 86768 | 89407  | 92520  | 95526  | 98635 |
| 78332  | 81200  | 83735 | 86804 | 89430  | 92551  | 95561  | 98653 |
| 78345  | 81207  | 83760 | 86925 | 89459  | 92563  | 95601  | 98706 |
| 78380  | 81215  | 83784 | 86973 | 89473  | 92628* | 95708  | 98733 |
| 78391  | 81241  | 83791 | 86985 | 89521  | 92629  | 95769  | 98762 |
| 78477  | 81250  | 83812 | 87079 | 89584  | 92670  | 95811* | 98815 |
| 78628  | 81283  | 83904 | 87094 | 89713* | 92695  | 96012  | 98857 |
| 78782  | 81308  | 83914 | 87145 | 89804  | 92736  | 96030  | 98985 |
| 78814  | 81314  | 83942 | 87209 | 89881  | 92866  | 96074  | 99059 |
| 78827  | 81322  | 83943 | 87274 | 89980  | 93035  | 96114  | 99072 |

|         |        |         |         |        |        |        |
|---------|--------|---------|---------|--------|--------|--------|
| 99090   | 102783 | 105599  | 108093  | 111392 | 114415 | 117096 |
| 99094*  | 102987 | 105712  | 108378  | 111532 | 114481 | 117106 |
| 99122   | 103005 | 105853  | 108405  | 111583 | 114536 | 117107 |
| 99158   | 103130 | 105939  | 108428  | 111692 | 114688 | 117128 |
| 99160   | 103137 | 106000  | 108466  | 111774 | 114802 | 117202 |
| 99242   | 103211 | 106034  | 108500  | 111818 | 114877 | 117264 |
| 99244   | 103250 | 106041  | 108628  | 111915 | 114889 | 117339 |
| 99400   | 103283 | 106130  | 108648  | 111984 | 115019 | 117377 |
| 99420   | 103299 | 106189  | 108664  | 111995 | 115065 | 117391 |
| 99549   | 103309 | 106219  | 108763  | 112011 | 115071 | 117404 |
| 99732   | 103378 | 106239  | 108836  | 112016 | 115135 | 117429 |
| 99767   | 103494 | 106310  | 108851  | 112043 | 115234 | 117547 |
| 99808   | 103501 | 106335  | 108855  | 112091 | 115248 | 117618 |
| 100041  | 103519 | 106351  | 109072  | 112100 | 115267 | 117685 |
| 100199  | 103522 | 106360  | 109100  | 112127 | 115334 | 117700 |
| 100212  | 103634 | 106386* | 109101  | 112219 | 115336 | 117725 |
| 100272  | 103659 | 106399  | 109168  | 112235 | 115405 | 117735 |
| 100333  | 103711 | 106428  | 109272  | 112298 | 115406 | 117763 |
| 100360  | 103775 | 106514  | 109368  | 112335 | 115569 | 117892 |
| 100417  | 103792 | 106582  | 109485  | 112376 | 115574 | 117912 |
| 100419  | 103796 | 106648  | 109668  | 112645 | 115669 | 117952 |
| 100446  | 103969 | 106704  | 109720  | 112745 | 115724 | 117977 |
| 100472  | 103971 | 106718  | 109734  | 112752 | 115754 | 117983 |
| 100513  | 104045 | 106749  | 109774  | 112770 | 115791 | 118029 |
| 100521  | 104236 | 106759  | 109802  | 112848 | 115794 | 118328 |
| 100638  | 104306 | 106774  | 109808  | 112927 | 115846 | 118454 |
| 100792  | 104330 | 106795  | 109820  | 113010 | 115921 | 118520 |
| 100795  | 104347 | 106803  | 109879  | 113163 | 115940 | 118609 |
| 100845  | 104385 | 106861  | 109919  | 113387 | 115953 | 118868 |
| 100913  | 104394 | 106909  | 110084  | 113394 | 115973 | 118870 |
| 101023  | 104449 | 107053  | 110100  | 113401 | 115980 | 118906 |
| 101168  | 104464 | 107231  | 110135  | 113433 | 115993 | 118929 |
| 101224  | 104474 | 107278  | 110186  | 113565 | 116107 | 118953 |
| 101301  | 104477 | 107302  | 110256  | 113571 | 116211 | 119025 |
| 101481  | 104528 | 107406  | 110267  | 113683 | 116335 | 119038 |
| 101561  | 104625 | 107511  | 110301  | 113855 | 116354 | 119219 |
| 101568  | 104703 | 107521  | 110447  | 113860 | 116361 | 119238 |
| 101695  | 104785 | 107559  | 110489  | 113862 | 116374 | 119281 |
| 101822  | 104794 | 107631  | 110615  | 113870 | 116438 | 119363 |
| 101912  | 104859 | 107652  | 110616  | 114019 | 116491 | 119386 |
| 101953  | 104923 | 107654  | 110802  | 114032 | 116571 | 119416 |
| 102185  | 104980 | 107670  | 110808  | 114077 | 116655 | 119496 |
| 102275  | 105031 | 107731  | 110899  | 114083 | 116744 | 119609 |
| 102303* | 105194 | 107918  | 110913  | 114094 | 117017 | 119621 |
| 102392  | 105205 | 107979  | 111220  | 114107 | 117021 | 119845 |
| 102413  | 105207 | 107983  | 111270  | 114120 | 117029 | 119937 |
| 102421  | 105260 | 108020  | 111312  | 114164 | 117030 | 119940 |
| 102469  | 105450 | 108046  | 111361* | 114245 | 117042 | 120043 |
| 102576  | 105494 | 108068  | 111386  | 114386 | 117069 | 120054 |



|         |        |        |        |        |         |         |
|---------|--------|--------|--------|--------|---------|---------|
| 120145  | 122643 | 125142 | 128643 | 131515 | 134439  | 137114  |
| 120239  | 122730 | 125275 | 128649 | 131518 | 134475  | 137174  |
| 120252  | 122801 | 125276 | 128792 | 131729 | 134545  | 137281  |
| 120296  | 122839 | 125338 | 128859 | 131731 | 134574  | 137375  |
| 120297  | 122845 | 125546 | 128934 | 131747 | 134585  | 137393  |
| 120320  | 122859 | 125563 | 129068 | 131849 | 134606  | 137414  |
| 120421  | 122949 | 125570 | 129077 | 131945 | 134853  | 137443  |
| 120475  | 122958 | 125652 | 129158 | 132004 | 134878  | 137478  |
| 120589  | 123030 | 125685 | 129207 | 132043 | 134880  | 137527  |
| 120665  | 123268 | 125830 | 129216 | 132146 | 134918* | 137576  |
| 120731* | 123302 | 125916 | 129374 | 132204 | 134932  | 137581  |
| 120772  | 123354 | 125972 | 129396 | 132339 | 134934  | 137617  |
| 120863  | 123365 | 125993 | 129486 | 132413 | 134996  | 137773  |
| 120998  | 123430 | 126045 | 129509 | 132437 | 135033  | 137812  |
| 121123  | 123497 | 126113 | 129513 | 132539 | 135047  | 137953  |
| 121214  | 123586 | 126134 | 129524 | 132541 | 135081  | 138059  |
| 121266  | 123591 | 126229 | 129582 | 132631 | 135099  | 138143  |
| 121275  | 123598 | 126255 | 129751 | 132711 | 135206  | 138265  |
| 121312  | 123621 | 126309 | 129964 | 132824 | 135216  | 138311  |
| 121380  | 123667 | 126394 | 129973 | 132902 | 135343  | 138333  |
| 121409  | 123682 | 126411 | 130023 | 132917 | 135345  | 138357  |
| 121413  | 123746 | 126465 | 130102 | 133008 | 135365  | 138389  |
| 121434  | 123851 | 126590 | 130122 | 133014 | 135382  | 138394  |
| 121547  | 123909 | 126686 | 130131 | 133062 | 135495  | 138544  |
| 121688  | 123961 | 126776 | 130132 | 133099 | 135556  | 138603  |
| 121710  | 123991 | 126782 | 130215 | 133169 | 135561  | 138640  |
| 121719  | 124058 | 126792 | 130239 | 133268 | 135747  | 138657  |
| 121747  | 124071 | 126862 | 130406 | 133279 | 135798  | 138683  |
| 121800  | 124072 | 126876 | 130472 | 133359 | 135882  | 138720  |
| 121845  | 124087 | 126906 | 130628 | 133370 | 136016  | 138780  |
| 121870  | 124096 | 126915 | 130706 | 143399 | 136030  | 138799  |
| 122023  | 124142 | 127038 | 130748 | 133415 | 136067  | 138825  |
| 122074  | 124170 | 127153 | 130774 | 133427 | 136157  | 138862  |
| 122199  | 124183 | 127179 | 130884 | 133500 | 136255  | 138866  |
| 122203  | 124205 | 127231 | 130922 | 133521 | 136273  | 138885  |
| 122237  | 124262 | 127412 | 130936 | 133585 | 136294  | 139014  |
| 122290  | 124403 | 127491 | 130971 | 133617 | 136379  | 139069  |
| 122307  | 124619 | 127671 | 131053 | 133645 | 136431  | 139071  |
| 122348  | 124647 | 127678 | 131091 | 133658 | 136448  | 139149  |
| 122374  | 124666 | 127911 | 131094 | 133705 | 136509  | 139150  |
| 122468* | 124808 | 127932 | 131125 | 133780 | 136542  | 139163  |
| 122479  | 124832 | 127974 | 131128 | 133785 | 136543  | 138174  |
| 122486  | 124876 | 127997 | 131268 | 134124 | 136590  | 139233  |
| 122487  | 124989 | 128013 | 131276 | 134154 | 136593  | 139281  |
| 122501  | 124990 | 128280 | 131291 | 134163 | 136679* | 139295  |
| 122521  | 125015 | 128329 | 131321 | 134216 | 136731* | 139388  |
| 122523  | 125038 | 128528 | 131375 | 134302 | 136764  | 139392* |
| 122546  | 125069 | 128615 | 131397 | 134377 | 136795  | 139415  |
| 122597  | 125137 | 128618 | 131511 | 134436 | 136856  | 139426  |



|        |        |         |         |        |         |         |
|--------|--------|---------|---------|--------|---------|---------|
| 139556 | 141914 | 145038  | 147782  | 150510 | 152840* | 155101  |
| 139574 | 141930 | 145075  | 147828  | 150549 | 152886  | 155126  |
| 139637 | 141946 | 145192  | 147869  | 150594 | 152956  | 155213  |
| 139677 | 142041 | 145330  | 148204  | 150731 | 152974  | 155280  |
| 139686 | 142075 | 145428  | 148235  | 150734 | 152981  | 155371  |
| 139759 | 142135 | 145448  | 148310  | 150855 | 153044  | 155402  |
| 139848 | 142189 | 145453  | 148363  | 150897 | 153075  | 155409  |
| 139908 | 142278 | 145480  | 148446  | 150930 | 153142  | 155558  |
| 139922 | 142280 | 145482  | 148542  | 150956 | 153238  | 155621  |
| 140017 | 142289 | 145513  | 148632  | 151073 | 153244  | 155635  |
| 140122 | 142443 | 145530  | 148672  | 151074 | 153257  | 155638  |
| 140172 | 142601 | 145539  | 148717  | 151155 | 153280  | 155778  |
| 140212 | 142785 | 145612  | 148791  | 151169 | 153282* | 155907  |
| 140284 | 142796 | 145617  | 148835  | 151361 | 153294  | 155969  |
| 140304 | 142856 | 145663  | 148872  | 151507 | 153300  | 155985  |
| 140324 | 143018 | 145675  | 148910  | 151526 | 153387  | 156055  |
| 140463 | 143205 | 145679  | 148934  | 151560 | 153575  | 156064  |
| 140552 | 143239 | 145773  | 148940  | 151576 | 153598  | 156129  |
| 140583 | 143421 | 145787  | 148949  | 151578 | 153629  | 156137  |
| 140597 | 143517 | 145901  | 148955  | 151581 | 153647  | 156156  |
| 140640 | 143563 | 146086  | 148965  | 151588 | 153740  | 156168  |
| 140670 | 143593 | 146090  | 148976  | 151669 | 153857  | 156275  |
| 140719 | 143664 | 146112  | 148981  | 151684 | 153896  | 156363  |
| 140743 | 143698 | 146132  | 149048  | 151723 | 153921  | 156422  |
| 140746 | 143715 | 146242  | 149116  | 151724 | 154010  | 156470  |
| 140750 | 143755 | 146254  | 149131  | 151731 | 154031  | 156478  |
| 140774 | 143843 | 146267* | 149136  | 151768 | 154069  | 156517  |
| 140777 | 143864 | 146307  | 149141  | 151865 | 154086  | 156830  |
| 140778 | 143933 | 146561* | 149142  | 151880 | 154184  | 156840  |
| 140809 | 143978 | 146582  | 149150  | 151885 | 154233  | 156862  |
| 140827 | 143993 | 146631  | 149261  | 151907 | 154399  | 156894  |
| 140912 | 144027 | 146646  | 149336  | 151919 | 154430  | 157064  |
| 141019 | 144029 | 146657  | 149435  | 151963 | 154434  | 157127* |
| 141026 | 144032 | 146762  | 149483  | 151969 | 154473  | 157209  |
| 141096 | 144087 | 146775  | 149533  | 151991 | 154479  | 157246  |
| 141147 | 144108 | 146854  | 149630  | 152015 | 154493  | 157368  |
| 141209 | 144326 | 146927  | 149843  | 152033 | 154501  | 257455  |
| 141239 | 144335 | 146975  | 149886  | 152130 | 154511  | 157456  |
| 141304 | 144395 | 147201  | 149907  | 152220 | 154595  | 157501  |
| 141341 | 144418 | 147244  | 149988  | 152269 | 154597  | 157513  |
| 141390 | 144483 | 147308  | 150106  | 152382 | 154641  | 157536  |
| 141431 | 144529 | 147345  | 150196  | 152387 | 154643  | 157660  |
| 141440 | 144548 | 147380  | 150237  | 152420 | 154812  | 157694  |
| 141569 | 144645 | 147520  | 150260  | 152432 | 154866  | 157815  |
| 141637 | 144672 | 147552  | 150286  | 152580 | 154907  | 157825  |
| 141647 | 144792 | 147577  | 150296  | 152707 | 154908  | 157841  |
| 141769 | 144820 | 147618  | 150344  | 152723 | 154911  | 157882  |
| 141850 | 144855 | 147634  | 150449* | 152736 | 154921  | 157890  |
| 141876 | 145003 | 147731  | 150504  | 152827 | 155005  | 157922  |

|          |          |          |          |          |          |        |
|----------|----------|----------|----------|----------|----------|--------|
| 157937   | 160645   | 164070   | 166686 * | 169321   | 171598   | 173300 |
| 157970   | 160690   | 164137   | 166690   | 169355   | 171619   | 173323 |
| 158062   | 160751   | 164246   | 166777   | 169424   | 171648   | 173331 |
| 158071   | 160793   | 164350 * | 166869   | 169429   | 171690   | 173367 |
| 158132   | 160826   | 164492   | 166929   | 169500   | 171703   | 173673 |
| 158185   | 160944   | 164507   | 166955   | 169640   | 171717   | 173690 |
| 158245   | 160991   | 164546   | 167055   | 169643   | 171742   | 173703 |
| 158255   | 161036   | 164552   | 167075   | 169715   | 171766   | 173734 |
| 158319   | 161043   | 164578   | 167136   | 169740   | 171815   | 173745 |
| 158340   | 161284   | 164607   | 167158   | 169744   | 171864   | 173791 |
| 158414   | 161350 * | 164664   | 167282   | 169810   | 171876   | 173797 |
| 158765 * | 161384   | 164668   | 167425   | 169854   | 171932   | 173813 |
| 158879   | 161407   | 164715   | 167450   | 169907   | 171970   | 173859 |
| 158941   | 161446   | 164731   | 167467   | 170006   | 172089   | 173867 |
| 158993   | 161505   | 164890   | 167479   | 170029 * | 172123   | 173874 |
| 159066   | 161996   | 164901   | 167523   | 170184   | 172134   | 173889 |
| 159345   | 162216   | 164953   | 167618   | 170362   | 172254   | 173953 |
| 159352   | 162240   | 164984   | 167668   | 170393   | 172390   | 173973 |
| 159399   | 162306   | 164989   | 167846   | 170819   | 172431   | 173984 |
| 159403   | 162376   | 165112   | 168096   | 170833   | 172595   | 173986 |
| 159474   | 162424   | 165187   | 168143   | 170855   | 172599   | 174145 |
| 159478   | 162482   | 165216   | 168147   | 170899   | 172618   | 174146 |
| 159556   | 162525   | 165222   | 168174   | 170910   | 172629   | 174207 |
| 159573   | 162706   | 165283   | 168326   | 170916   | 172634 * | 174267 |
| 159635   | 162742   | 165579   | 168412   | 170941   | 172672   | 174272 |
| 159656   | 162820   | 165614   | 168527   | 171034 * | 172689   | 174409 |
| 159775   | 162842   | 165723   | 168560   | 171081   | 172797   | 174418 |
| 159778   | 162863   | 165775   | 168581   | 171087   | 172823   | 174449 |
| 159858   | 162929   | 165883   | 168673   | 171151   | 172867   | 174476 |
| 159998   | 162979   | 165971   | 168708   | 171177   | 172871   | 174481 |
| 160092   | 163143   | 166159   | 168710   | 171189   | 172889   | 174502 |
| 160105   | 163145   | 166168   | 168818   | 171232   | 172938   | 174587 |
| 160109   | 163214   | 166223   | 168931   | 171258   | 172967   | 174602 |
| 160156   | 163259   | 166275   | 168973   | 171327   | 173059   | 174618 |
| 160214   | 163270   | 166385   | 169000   | 171342   | 173075   | 174775 |
| 160273   | 163553   | 166431   | 169033   | 171377   | 173177   | 174905 |
| 160384   | 163627   | 166539   | 169067   | 171383   | 173190   | 174935 |
| 160390   | 163726   | 166585   | 169140   | 171397   | 173202   | 174965 |
| 160410   | 163735   | 166626   | 169238   | 171432   | 173208   |        |
| 160599   | 163761   | 166674   | 169262   | 171504   | 173261   |        |

Le paiement des dites obligations se fera, à partir du 1<sup>er</sup> Octobre prochain, contre remise du titre : à Lille, à la Caisse du Receveur municipal, rue Inkermann, 8 ; à Paris, chez MM. BERLY et C<sup>ie</sup>, banquiers, rue de la Chaussée-d'Antin, 47, et à Bruxelles, à la Société générale, pour favoriser l'Industrie nationale de la Belgique, 3, Montagne-du-Parc.

Elles auront droit en outre à l'intérêt.

Tableau de remboursement des Obligations sorties avec Lots et Primes,  
par application de la loi du 21 Juin 1875

| OBLIGATIONS<br>SORTIES A | TAUX<br>DE L'ÉMISSION | MONTANT<br>des<br>LOTS ET PRIMES | IMPOT 4 <sup>o</sup> / <sub>o</sub><br>sur les<br>LOTS ET PRIMES | NET A PAYER   |
|--------------------------|-----------------------|----------------------------------|------------------------------------------------------------------|---------------|
| 25.000 fr.               | 91 fr. »              | 24 909 fr. »                     | 996 fr. 36                                                       | 24.003 fr. 64 |
| 10.000 »                 | 91 » »                | 9.909 » »                        | 396 » 36                                                         | 9.603 » 64    |
| 1.000 »                  | 91 » »                | 909 » »                          | 36 » 36                                                          | 963 » 64      |
| 500 »                    | 91 » »                | 409 » »                          | 16 » 36                                                          | 483 » 64      |
| 400 »                    | 91 » »                | 309 » »                          | 12 » 36                                                          | 387 » 64      |
| 200 »                    | 91 » »                | 109 » »                          | 4 » 36                                                           | 195 » 64      |
| 100 »                    | 91 » »                | 9 » »                            | » » 36                                                           | 99 » 64       |

b. — Emprunt de 1877. Liste du 29<sup>e</sup> tirage :

15 MARS 1891

Liste des 129 numéros sortis et remboursables à 500 fr., moins l'impôt :

|     |      |      |      |      |      |      |       |       |       |
|-----|------|------|------|------|------|------|-------|-------|-------|
| 561 | 696  | 1280 | 6144 | 6348 | 7382 | 8726 | 9590  | 15394 | 16418 |
| 562 | 697  | 4371 | 6145 | 6349 | 7383 | 8727 | 10601 | 15395 | 16419 |
| 563 | 698  | 4372 | 6146 | 6350 | 7384 | 8728 | 10602 | 15396 | 16420 |
| 564 | 699  | 4373 | 6147 | 7011 | 7385 | 8729 | 10603 | 15397 |       |
| 565 | 700  | 4374 | 6148 | 7012 | 7386 | 8730 | 10604 | 15398 |       |
| 566 | 1271 | 4375 | 6149 | 7013 | 7387 | 9581 | 10605 | 15399 |       |
| 567 | 1272 | 4376 | 6150 | 7014 | 7388 | 9582 | 10606 | 15400 |       |
| 568 | 1273 | 4377 | 6341 | 7015 | 7389 | 9583 | 10607 | 16411 |       |
| 569 | 1274 | 4378 | 6342 | 7016 | 7390 | 9584 | 10608 | 16412 |       |
| 691 | 1275 | 4379 | 6343 | 7017 | 8721 | 9585 | 10609 | 16413 |       |
| 692 | 1276 | 4380 | 6344 | 7018 | 8722 | 9586 | 10610 | 16414 |       |
| 693 | 1277 | 6141 | 6345 | 7019 | 8723 | 9587 | 15391 | 16415 |       |
| 694 | 1278 | 6142 | 6346 | 7020 | 8724 | 9588 | 15392 | 16416 |       |
| 695 | 1279 | 6143 | 6347 | 7381 | 8725 | 9589 | 15393 | 16417 |       |

Les dites obligations seront remboursées par 499 fr. 50, impôt sur prime déduit, conformément à l'article 4 de la loi de finances de l'exercice 1891. — Elles auront droit en outre à un semestre d'intérêt.



| OBLIGATIONS<br>sorties à | TAUX<br>de l'émission | MONTANT<br>des primes | IMPOT 4 0/0<br>sur les Primes | NETA PAYE R |
|--------------------------|-----------------------|-----------------------|-------------------------------|-------------|
| 500 fr.                  | 487 fr. 50            | 12 fr. 50             | 0 fr. 50                      | 499 fr. 50  |

Le paiement des obligations sorties et des coupons d'intérêt se fera, à partir du 15 Octobre 1892 : à Lille, à la Caisse du Receveur municipal, rue Inkermanu, 8 ; à Paris, au siège de la Société Générale pour favoriser le développement du commerce et de l'industrie en France, rue de Provence, 56 ; à sa succursale de Lille, rue Esquermoise, 24, et dans ses autres succursales.

Les obligations sorties ne produiront plus d'intérêt à partir du jour fixé pour leur remboursement.

Lille, le 15 Septembre 1892.

Le Maire de Lille,  
GÉRY LEGRAND.

**c. — Décret du 5 Septembre 1892 ouvrant divers crédits sur l'exercice 1892**

|                                                                                                                                                                          |          |
|--------------------------------------------------------------------------------------------------------------------------------------------------------------------------|----------|
| Subside à la Société des Concerts Vauban . . . . .                                                                                                                       | 2.000 »  |
| Emprunts de 1887 et de 1890. Frais de mise en roue . . . . .                                                                                                             | 1.700 »  |
| Frais de démolition d'immeubles et de vente des matériaux. Crédit supplémentaire . . . . .                                                                               | 7.000 »  |
| Congrès d'Hygiène. — Envoi de délégués. . . . .                                                                                                                          | 150 »    |
| Fête de bienfaisance et grande Cavalcade au profit des victimes de la catastrophe d'Anderlues (Belgique) et de la famine en Russie. — Participation de la Ville. . . . . | 3.997 44 |
| Gratification à M. Gouverneur, agent de la brigade de sûreté, admis à la retraite . . . . .                                                                              | 800 »    |
| Gratification à M. Chauvin, régisseur des Bains publics, admis à la retraite . . . . .                                                                                   | 750 »    |



|                                                                                                                                                                    |          |
|--------------------------------------------------------------------------------------------------------------------------------------------------------------------|----------|
| Curage du canal de la Basse-Deûle : Indemnité à deux agents des ponts-et-chaussées . . . . .                                                                       | 600 »    |
| Subside à M. Hippolyte Lefebvre, sculpteur à l'école des Beaux-Arts, admis en loge . . . . .                                                                       | 500 »    |
| Indemnité de départ à M. Vandembulcke, ex-directeur de cimetière, comme remboursement des retenues subies au profit de la Caisse des retraites . . . . .           | 1.506 25 |
| Cours normaux de dessin. Subside à deux élèves appelés à passer leurs examens à Paris . . . . .                                                                    | 200 »    |
| Gratification à M. Fonteyne, receveur central de l'octroi, admis à la retraite . . . . .                                                                           | 2.200 »  |
| Gratification à M. Chotin, receveur de l'octroi, admis à la retraite . . . . .                                                                                     | 1.200 »  |
| Indemnité de départ à M <sup>me</sup> veuve Lerouge, ex-concierge du Théâtre municipal . . . . .                                                                   | 100 »    |
| Gratification à titre de secours à M <sup>me</sup> Sauvage, veuve d'un inspecteur, secrétaire de la Commission d'assainissement des Logements insalubres . . . . . | 2.200 »  |
| Réseau téléphonique municipal. — Achat et pose d'appareils . . . . .                                                                                               | 1.000 »  |
| Cours normaux de dessin. — Subside à une élève appelée à passer des examens à Paris . . . . .                                                                      | 100 »    |
| Achat d'une médaille en or, grand module, pour être offerte à M. Hippolyte Lefebvre, sculpteur, premier Grand prix de Rome . . . . .                               | 500 »    |

## Adjudications

### a. — Fourniture de pain aux voyageurs indigents

DU 25 AVRIL 1892

ADJUDICATION de la fourniture pendant trois ans, à partir du 1<sup>er</sup> septembre 1892, du pain nécessaire aux voyageurs indigents de passage à

Lille, au profit de M. Boo, boulanger, demeurant à Lille, rue de la Justice, n° 36, moyennant un rabais de onze pour cent.

Enregistré le 17 septembre, f° 34, case 9, au droit de 200 fr. 25.

N° 1275 du Répertoire.

### CAHIER DES CHARGES

Article 1<sup>er</sup>. — L'adjudication a pour objet la fourniture du pain nécessaire aux voyageurs indigents de passage à Lille pendant trois années à partir du 1<sup>er</sup> septembre 1892.

Art. 2. — Elle aura lieu par voie de soumissions cachetées, écrites sur papier timbré, à tant pour cent de rabais sur les prix du pain fixés par la mercuriale de la ville de Lille.

Art. 3. — Les soumissions, renfermées sous enveloppes, seront déposées à la Mairie dans la boîte à ce destinée avant l'heure fixée pour l'adjudication, toutes soumissions présentées après l'ouverture de cette boîte, comme celles qui contiendraient des conditions restrictives ou exceptionnelles, seront refusées.

### MODÈLE DE SOUMISSION

Je soussigné (nom et prénoms), demeurant à.... ., après avoir pris connaissance du cahier des charges dressé par M. le Maire de Lille pour l'adjudication de la fourniture du pain nécessaire aux voyageurs indigents de passage à Lille, pendant trois années, à partir du 1<sup>er</sup> septembre 1892, déclare me rendre adjudicataire de cette fourniture aux conditions dudit cahier des charges et moyennant un rabais de..... francs par cent francs sur les prix fixés par la mercuriale de la ville de Lille.

Fait à..... le..... 1892.

Art. 4. — Les soumissions seront ouvertes en séance publique les jour et heure fixés pour l'adjudication, et la fourniture sera adjugée à celui des concurrents qui aura souscrit le rabais le plus considérable.

Art. 5. — Dans le cas où plusieurs soumissionnaires feraient le même rabais, l'adjudication aura lieu sans désespérer, à l'extinction des feux, entre ces concurrents exclusivement et sur nouveaux rabais. Faute par ces

soumissionnaires de modifier leur proposition première, l'Administration se réserve la faculté de choisir parmi eux, celui qui lui conviendra le mieux ou de surseoir à l'adjudication.

Art. 6. — L'adjudicataire sera tenu de transporter les fournitures, dans le local qui lui sera désigné, dans les 24 heures de la demande qui lui sera faite par M. le Commissaire central de police.

Art. 7. — La réception des fournitures sera faite par M. l'Inspecteur de police, ou en son absence par l'un ou l'autre des sous-inspecteurs de police qui en délivreront récépissé. Le récépissé sera joint aux factures de l'adjudicataire.

Ars. 8. — Le pain à fournir sera le pain dit blanc de bonne qualité marchande. Si, parmi les fournitures présentées par l'adjudicataire, il s'en trouve qui ne réunissent pas les conditions prescrites, elles seront refusées et devront être remplacées immédiatement.

Art. 9. — Si les fournitures commandées n'étaient pas effectuées dans les délais, l'Administration municipale aurait la faculté de se les procurer à tous prix, où bon lui semblerait, aux risques et périls de l'adjudicataire.

Art. 10. — Les fournitures seront payées sur la présentation d'états dressés en fin de mois, conformément aux instructions sur la comptabilité publique.

Art. 11. — L'importance de la fourniture pouvant varier suivant les circonstances, pour servir de base à la perception du droit d'enregistrement le montant de la fourniture est évalué à la somme de six mille francs par an.

Art. 12. — En garantie de l'exécution de l'entreprise, chaque soumissionnaire versera à la Caisse du Receveur municipal un cautionnement provisoire de trois cents francs.

Le récépissé sera joint à la soumission déposée et le remboursement en sera fait immédiatement à ceux des soumissionnaires qui ne seraient pas déclarés adjudicataires. Ce cautionnement restera définitif à l'égard de l'adjudicataire et ne lui sera remboursé qu'après l'exécution complète de son entreprise.

Art. 13. — Les frais de timbre, affiches, annonces, droits d'enregistrement et tous autres, auxquels l'adjudication donnera lieu, sont entièrement à la charge de l'adjudicataire, qui en fera le versement au Bureau du Contentieux de la Mairie, soit au comptant, soit à première réquisition.

Art. 14. — L'adjudication ne sera définitive qu'après avoir reçu l'approbation de l'autorité supérieure.

Fait et dressé en l'Hôtel de la Mairie de Lille, le cinq juillet mil huit cent quatre-vingt-douze.

*Le Maire de Lille,*

Signé : GÉRY LEGRAND.

Vu et approuvé :

Lille, le dix-huit juillet mil huit cent quatre-vingt-douze.

*Le Préfet du Nord,*

Signé : VEL-DURAND.

Enregistré à Lille, le dix-sept septembre mil huit cent quatre-vingt-douze, fol. 34, case 9, reçu trois francs soixante-quinze centimes.

Signé : BASUYAU.

---

b. — **Fourniture de chaussures aux employés municipaux**

DU 15 SEPTEMBRE 1892

ADJUDICATION au profit de Henry Boutry, manufacturier à Lille, rue du Bourdeau, Nos 12 et 24, de la fourniture pendant les années 1892, 1893 et 1894, de la chaussure nécessaire aux employés des divers services municipaux et du personnel de la police de la ville de Lille, moyennant un rabais de 15 fr. 85 %.

Enregistré le 29 septembre 1892, folio 39, case 11, au droit de 207 fr. 25.

N° 1378 du Répertoire.



## CAHIER DES CHARGES

Article premier. — L'adjudication est faite pour trois années : 1892, 1893 et 1894.

Elle a lieu en un seul lot, par voie de soumissions cachetées, à tant pour cent de rabais, sur la série des prix ci-après mentionnés.

La fourniture comprend :

|                                                                                                                                                                                                                                                                          |        |                 |
|--------------------------------------------------------------------------------------------------------------------------------------------------------------------------------------------------------------------------------------------------------------------------|--------|-----------------|
| 1° 84 paires de bottes veau ciré pour les Inspecteurs, Sous-Inspecteurs et Brigadiers de la police et de la sûreté, à . . .                                                                                                                                              | 22 fr. | 1.848 »         |
| 2° 42 paires de souliers-bottes veau, cambrées, avec élastiques, pour l'huissier du Maire, les garçons de bureau du Secrétariat et des Travaux municipaux, le concierge de la Mairie et l'Inspecteur des marchés, à . . .                                                | 16 fr. | 672 »           |
| 3° 1320 paires napolitains veau, à œillets, avec ou sans clous, pour les sous-brigadiers et agents de la police et de la sûreté, surveillants de balayage, fontainiers, gardes et contrôleurs des eaux, surveillant et gardes des jardins et des cimetières, à . . . . . | 13 fr. | 17.160 »        |
| En total. . . . .                                                                                                                                                                                                                                                        | fr.    | <u>19.680 »</u> |

Art. 2. — Les quantités ci-dessus indiquées ne sont pas limitatives, il sera libre à l'Administration municipale de les augmenter ou de les diminuer, selon les besoins et les circonstances.

Article 3. — Nul n'est admis à concourir à l'adjudication, s'il ne justifie qu'il a, à Lille, une maison de commerce ou un personnel suffisants pour assurer la livraison des fournitures en temps utile et suivant les conditions du présent cahier des charges ; à cet effet chaque concurrent est tenu de fournir :

1° Un certificat d'admission à soumissionner délivré au Bureau du Contentieux, à la Mairie, au moins cinq jours avant l'adjudication.

2° Un récépissé constatant que le cautionnement préalable à l'adjudication a été versé à la Caisse du Receveur municipal.

Et 3° Une soumission sur papier timbré faite exactement suivant le modèle ci-dessous.

MODÈLE DE SOUMISSION :

« Je soussigné (nom et prénoms), demeurant à....., après avoir  
» pris communication du cahier des charges et conditions dressé pour  
» la fourniture de la chaussure nécessaire aux employés des divers services  
» municipaux et du personnel de la police de la ville de Lille, pendant  
» les années 1892, 1893 et 1894, dont la dépense est évaluée à.....,  
» offre de me rendre adjudicataire de ladite fourniture, aux conditions dudit  
» cahier des charges et moyennant un rabais de..... francs par cent  
» francs sur la série générale des prix.

» Je m'engage en outre à acquitter tous les frais d'affiches, annonces,  
» timbre, enregistrements, expéditions et autres résultant de l'adjudica-  
» tion, dans le cas où ma présente soumission serait acceptée.

» Fait et signé à....., le..... »

Article 4. — Cette soumission est mise sous une enveloppe séparée et cachetée sur laquelle on inscrit le mot « Soumission ».

Toute soumission qui n'est pas conforme au modèle ou qui n'est pas accompagnée du certificat d'admission à soumissionner et du récépissé de versement du cautionnement provisoire est rigoureusement refusée.

La soumission, close dans son enveloppe spéciale ainsi que les deux autres pièces sus-mentionnées, sont renfermées dans une seconde enveloppe portant l'adresse du Maire de Lille, et le paquet est déposé, le jour de l'adjudication, avant trois heures, dans la boîte aux soumissions placée à l'Hôtel-de-Ville (Vestibule du grand escalier), au premier étage. Toute soumission présentée après l'ouverture de cette boîte est refusée.

Article 5. — Les jour et heure fixés pour l'adjudication, les paquets sont ouverts en séance publique pour constater l'existence du certificat d'admission à soumissionner et du récépissé de cautionnement, puis les concurrents s'étant retirés pour laisser arrêter la liste des fournisseurs définitivement admis au concours, le Maire ouvre de nouveau la séance publique pour faire connaître ladite liste et procéder ensuite à l'ouverture des soumissions.

La fourniture est adjugée à celui des concurrents qui a souscrit le rabais le plus élevé pour chaque lot.

Article 6. — Si le rabais le plus élevé est consenti par plusieurs soumissionnaires, il est immédiatement procédé à une réadjudication, soit sur de nouvelles soumissions, soit à l'extinction des feux.

Faute par ces soumissionnaires de modifier leur proposition première, l'Administration se réserve la faculté de choisir parmi eux celui qui lui convient le mieux ou de surseoir à l'adjudication.

Article 7. — Toutes les fournitures sont exactement conformes aux types de chaussures déposées au Secrétariat de la Mairie.

Article 8. — Les chaussures sont composées, savoir :

*Première semelle.* — Gorge de vache du poids de 150 à 160 grammes.

*Semelle.* — Cuir fort de Givet du poids de 350 à 400 grammes.

*Empeignes.* — Veau ciré de 120 à 130 grammes.

*Quartiers.* — Vache corroyée de 170 à 180 grammes.

*Contre-forts.* — Gorge de vache de 90 à 100 grammes.

*Cambrillons.* — Débris de cuir fort de 70 à 80 grammes.

*Ailettes pour consolider les empeignes.* — En veau moyen.

*Sous-bouts pour talons.* — Débris de cuir fort.

*Bons bouts pour talons.* — En cuir fort de Givet de 60 à 70 grammes.

*Trépointes.* —

Un tanneur expert, désigné par l'Administration municipale, est chargé d'examiner en détail les fournitures destinées à la confection des chaussures, d'accepter celles reconnues valables et de rejeter celles qui ne seraient pas conformes aux types quant au poids ou à la qualité.

Les pièces acceptées sont revêtues d'une marque particulière fixée par l'Administration municipale. La marchandise rejetée en tout ou en partie doit être immédiatement remplacée par l'entrepreneur.

Les chaussures sont clouées.

Article 9. — La réception des objets fournis est faite en présence de l'entrepreneur par le Maire ou son délégué et deux experts nommés par lui, dont la décision est définitive et sans appel.

Article 10. — Nonobstant la réception des fournitures, l'Administration municipale n'entend préjudicier en rien à l'action qu'elle pourrait intenter contre les entrepreneurs en cas de découverte ultérieure de fraude, de vices ou de défauts cachés.

Article 11. — Le prix de l'entreprise sera payé à raison de neuf dixièmes aussitôt après la réception définitive des objets qui la composent, et pour le dernier dixième deux mois après cette réception.

Article 12. — Pour garantie de l'exécution de la fourniture, chaque soumissionnaire versera à la Caisse du Receveur municipal un cautionnement provisoire fixé à six cents francs. Le récépissé en sera joint à la soumission déposée et le remboursement en sera fait le lendemain de l'adjudication à ceux des soumissionnaires qui ne seront pas déclarés adjudicataires. Le cautionnement restera définitif à l'égard de l'adjudicataire et ne lui sera remboursé qu'après l'exécution complète de son entreprise.

Article 13. — Les frais de timbre, d'affiches, d'annonces, d'enregistrement et autres auxquels l'adjudication ci-dessus aura donné lieu, seront à la charge de l'adjudicataire, qui devra en faire le versement dans la huitaine de l'adjudication au Secrétariat de la Mairie (Bureau du Contentieux).

Article 14. — L'adjudication ne sera définitive qu'après son approbation par M. le Préfet du Nord.

Fait et dressé à la Mairie de Lille, le vingt-neuf juillet mil huit cent quatre-vingt-douze.

*Le Maire de Lille,*

Signé : GÉRY LEGRAND.

Vu et approuvé :

Lille, le douze août mil huit cent quatre-vingt-douze.

*Le Préfet du Nord,*

Signé : VEL-DURAND.

Enregistré à Lille, le vingt-neuf septembre mil huit cent quatre-vingt-douze, folio 39, case 11. Reçu trois francs soixante-quinze centimes.

Signé : BASUYAU.

---



c. — **Fourniture d'habillements aux gardes de nuit.**

DU 25 AOUT 1892.

ADJUDICATION de la fourniture des habillements nécessaires aux gardes de nuit de la Ville, au profit de M. Alfred Raviart-Pique, tailleur, demeurant à Saint-Amand (Nord), moyennant un rabais de 24 fr. 0 % et de la Société générale de fournitures militaires, de Paris, pour le deuxième lot, comprenant la coiffure, moyennant un rabais de 28 fr. 12 %.

Enregistré le 21 Septembre, F<sup>o</sup> 35, C<sup>o</sup> 14, au droit de 15 fr. 25.

N<sup>o</sup> 1276 du Répertoire.

CAHIER DES CHARGES

L'adjudication est faite pour une seule fourniture, qui devra être effectuée dans le délai d'un mois à compter du jour fixé pour ladite adjudication.

Elle a lieu en deux lots par voie de soumissions cachetées, à tant pour cent de rabais, sur la série des prix ci-après mentionnée.

Le premier lot se compose de l'habillement comprenant :

|                                                           |                |
|-----------------------------------------------------------|----------------|
| 1 <sup>o</sup> 32 vareuses de drap à 32 francs . . . . .  | 1.024 »        |
| 2 <sup>o</sup> 32 pantalons de drap à 14 francs . . . . . | 448 »          |
| Montant du 1 <sup>er</sup> lot . . . . .                  | <u>1.472 »</u> |

Le deuxième lot se compose de la coiffure comprenant

|                                         |              |
|-----------------------------------------|--------------|
| 32 képis à 4 francs . . . . .           | 128 »        |
| Montant du 2 <sup>o</sup> lot . . . . . | <u>128 »</u> |

Art. 2. — Les soumissions, écrites sur papier timbré, rédigées conformément au modèle ci-après, renfermées dans une enveloppe portant par suscription l'indication du lot auquel elles s'appliquent, sont déposées dans la boîte à ce destinée avant l'heure fixée pour l'adjudication. Toute soumission présentée après l'ouverture de cette boîte est refusée.

Art. 3. — La soumission doit être formulée suivant le modèle ci-après :

« Je soussigné (*nom et prénoms*), demeurant à . . . . . , après avoir  
» pris communication du cahier des charges et conditions dressé pour la  
» fourniture (*indication du lot*) nécessaire aux gardes de nuit de la ville de  
» Lille, dont la dépense est évaluée à . . . . . , offre de me rendre adju-  
» dicataire de ladite fourniture aux conditions dudit cahier des charges et  
» moyennant un rabais de . . . . . francs par cent francs sur la série  
» générale des prix ; je m'engage en outre à acquitter tous les frais  
» d'affiches, annonces, timbre, enregistrement, expéditions et autres  
» résultant de l'adjudication, dans le cas où ma présente soumission serait  
» acceptée.

» Fait et signé à . . . . . , le . . . . .

Art. 4. — Les soumissions déposées ne peuvent plus être retirées. Elles sont ouvertes publiquement au moment de l'adjudication et la fourniture est adjugée à celui des concurrents, admis par le Bureau, qui aura souscrit le rabais le plus considérable pour chaque lot. Dans le cas où l'offre la plus avantageuse serait faite par plusieurs concurrents, l'adjudication aurait lieu sans désenparer exclusivement entre eux, sur de nouvelles soumissions.

A défaut de modification de leur premier rabais, l'Administration est libre de choisir parmi ces soumissionnaires celui qui lui convient le mieux.

Art. 5. — Nul ne sera admis à l'adjudication, s'il n'est reconnu capable de satisfaire entièrement à la bonne exécution de l'entreprise et s'il ne joint à sa soumission un certificat d'acceptation du Maire.

Art. 6. — Toutes les fournitures sont exactement conformes aux échantillons et modèles déposés au Secrétariat de la Mairie, et dont les types sont revêtus du cachet de l'Administration municipale.

Art. 7. — Les draps sont, avant l'emploi, soumis à l'acceptation de l'Administration. Ils sont de bonne qualité, tissage ferme, teints en laine bleue à base d'indigo et à l'épreuve des acides, au moins aussi fins et de même qualité que ceux des échantillons et modèles. Les draps livrés ne

pourront être fabriqués qu'avec des laines mères, en chaîne comme en trame, à l'exclusion de celles dites laines tendres ou d'agneaux.

Art. 8. — L'entrepreneur de l'habillement est tenu de mettre à la disposition de l'Administration municipale un tailleur capable pour satisfaire, pendant toute la durée de l'entreprise, aux besoins imprévus, retouches ou façons nouvelles par suite de mutation dans le personnel des gardes de nuit comme pour toute autre cause ; ces travaux sont réglés sur mémoires et suivant prix à débattre.

Art. 9. — L'entrepreneur de chaque lot prend les mesures individuelles en suivant l'ordre qui lui est donné. Il se conforme pour l'exécution de la tenue réglementaire à toutes les instructions qu'il reçoit de M. le Commissaire central de police.

Art. 10. --- La réception des objets fournis est faite en présence de l'entrepreneur par le Maire ou son délégué, dont la décision est définitive et sans appel.

Art. 11. — Les fournitures devront être entièrement remplies en dedans un mois à partir du jour où l'ordre en sera donné, à peine d'une retenue de dix francs par chaque jour de retard.

La même retenue pourra être faite en cas de rejet total ou partiel de la fourniture si, dans un nouveau délai d'un mois pour la totalité, ou dans un délai proportionnel pour une partie seulement, le remplacement des objets n'avait pas été opéré. Tout droit est néanmoins réservé à l'Administration municipale, de faire effectuer ce remplacement en tout ou en partie par qui bon lui semblera, aux frais et risques de l'entrepreneur.

Art. 12. — Nonobstant la réception des fournitures l'Administration municipale n'entend préjudicier en rien à l'action qu'elle pourrait intenter contre l'adjudicataire, en cas de découverte ultérieure de fraude, de vices ou de défauts quelconques.

Art. 13. — Les quantités ci-dessus indiquées ne sont pas limitatives, il sera libre à l'Administration municipale de les augmenter ou de les diminuer, selon les besoins et les circonstances.

Art. 14. — Le prix de l'entreprise sera payé à raison de neuf dixièmes,

aussitôt après la réception définitive de tous les objets qui la composent, et, pour le dernier dixième, deux mois seulement après cette réception.

Art. 15. — Pour garantie de l'exécution de l'entreprise chaque soumissionnaire versera à la Caisse du Receveur municipal un cautionnement provisoire, fixé à cent francs pour le premier lot seulement.

Le récépissé en sera joint à la soumission déposée et le remboursement en sera fait immédiatement à ceux des soumissionnaires qui ne seront pas déclarés adjudicataires. Ce cautionnement restera définitif à l'égard de l'adjudicataire et ne lui sera remboursé qu'après l'exécution complète de son entreprise.

Art. 16. — Les frais d'affiches et d'annonces, ceux de timbre, d'enregistrement, d'expéditions et tous autres, auxquels l'adjudication donnera lieu, seront à la charge des adjudicataires, qui devront en faire le versement, dans la proportion de leur adjudication, au Bureau du Contentieux de la Mairie, soit comptant, soit à la première réquisition.

Art. 17. — L'adjudication ne sera définitive qu'après son approbation par M. le Préfet du Nord.

Fait et dressé en l'Hôtel de la Mairie, le six juillet mil huit cent quatre-vingt-douze.

*Le Maire de Lille.*

Signé : GÉRY LEGRAND.

Vu et approuvé :

Lille, le dix-huit juillet mil huit cent quatre-vingt-douze.

*Le Préfet du Nord,*

Signé : VEL-DURAND.

Enregistré à Lille, le vingt-un septembre mil huit cent quatre-vingt-douze, folio 35, case 14, reçu trois francs soixante-quinze centimes.

Signé : BASUYAU.

---



**d. — Fourniture de charbons maigres.**

DU 31 AOUT 1892.

Adjudication au profit de la Compagnie des mines de l'Escarpelle, représentée par M. Achille-Félix Boissau, agent-général des ventes de ladite Compagnie, demeurant à Douai, rue Fortier, n° 9, de la fourniture à la ville de Lille de 4,000 tonnes de charbon maigre, livrables en deux ou trois années, moyennant le prix de 13 fr. 80 la tonne en gare de Lille Saint-Sauveur et de 14 fr. la tonne en gare d'Haubourdin.

Enregistré le 21 octobre 1892, folio 47, cases 1 et 2 au droit de 697 fr. 50. N° 1317 du Répertoire.

DEVIS ET CAHIER DES CHARGES

Article 1<sup>er</sup>. — L'entreprise a pour but la fourniture, par voie d'adjudication, du charbon maigre nécessaire au chauffage des établissements municipaux de la Ville, notamment les machines d'Emmerin et de l'Arbonnoise, les serres et le Palais des Beaux-Arts.

Ce charbon devra provenir des lieux d'extraction ci-après :

Leforest (Compagnie de l'Escarpelle) ; Douvrin (Compagnie de Lens) ; Compagnie d'Anzin (Fosse Chabaud-Latour) ; Carvin (Fosse N° 3) ; d'Ostricourt.

Cette fourniture fera l'objet de soumissions, lesquelles porteront de la part des soumissionnaires, l'engagement de fournir, suivant des prix déterminés, sans escompte, le charbon ci-dessus désigné, franco en gares de Lille et d'Haubourdin.

Art. 2. — L'adjudication ne sera prononcée qu'autant que l'offre la plus basse serait égale ou inférieure au prix maximum, qui sera consigné dans un pli fermé et déposé sur le bureau. Si cette offre était faite par plusieurs soumissionnaires, il serait immédiatement procédé, exclu-

sivement entre eux, et à l'extinction des feux, à la réception de nouvelles enchères, tout droit étant réservé à la Ville de choisir parmi ces concurrents, si aucune nouvelle enchère n'était portée.

Art. 3. — Le charbon sera de première qualité, sans mélange de pierres, ni corps étrangers ; il sera le plus léger possible. On écartera celui d'un aspect pyriteux et recouvert d'une couche schisteuse.

Le charbon sera toujours de fraîche extraction, sa composition sera celle de grains, exempts complètement de poussière, soit par le lavage soit par le tamisage. Ces grains auront 0<sup>m</sup>005 à 0<sup>m</sup>04, et au dessus ; en cas de contestation à ce sujet, il serait passé à la claie, dont les tringles seront espacées de 0<sup>m</sup>005.

L'administration aura toujours le droit de faire peser les wagons à leur arrivée en gare, et de refuser ceux qui présenteraient des manquants sur les quantités portées à la lettre de voiture.

Les fournitures rejetées devront être remplacées dans le délai de cinq jours.

Art. 4. — La quantité à fournir est de 4,000 tonnes, à livrer en deux ou trois années, suivant les besoins de la Ville.

Toutefois, la Ville se réserve la faculté d'augmenter ou de diminuer cette quantité, de 1/6.

En cas de retard de plus de cinq jours dans les livraisons, suivant les demandes adressées à l'adjudicataire, la Ville se réserve le droit de se pourvoir de charbons analogues à ceux demandés, aux frais, risques et périls dudit adjudicataire, et, le cas échéant, de résilier le marché, sans que celui-ci puisse réclamer aucune indemnité, ni dédommagement.

Art. 5. — Les paiements auront lieu mensuellement, et généralement dans le courant du mois qui suivra la fourniture.

Les frais de timbre, d'enregistrement et de publications, auxquels donnera lieu l'adjudication, seront à la charge de l'adjudicataire.

Art. 7. — Les livraisons seront faites directement par les Compagnies houillères, sans autres intermédiaires que leurs représentants accrédités ; chaque livraison sera annoncée par une lettre d'avis, adressée du siège

social au Maire, et indiquant rigoureusement la provenance des charbons, ainsi que les n<sup>os</sup> du ou des wagons.

Dressé par l'Inspecteur principal, chef de service.

Lille, le trois mars mil huit cent quatre-vingt-douze.

Signé : PARSY.

Vu et proposé :

*Le Directeur des Travaux Municipaux,*

Vu par Nous,

Signé : MONGY.

*Maire de Lille,*

Vu et approuvée :

Signé : A. DUTILLEUL, adjoint.

Vu et approuvé :

Lille, le cinq août mil huit cent quatre-vingt douze.

*Le Préfet du Nord,*

Signé : VEL-DURAND.

Enregistré à Lille, le vingt-un octobre mil huit cent quatre-vingt douze, f<sup>o</sup> 47, C<sup>o</sup> 2. Reçu trois francs soixante-quinze centimes.

Signé : BASUYAU.

---

---

### Conservatoire de musique. — Programme pour 1892-1893

Le Maire de Lille informe ses concitoyens que la rentrée des classes au Conservatoire de musique aura lieu le lundi 3 octobre 1892 :

#### ENSEIGNEMENT :

*Harmonie.* — Demoiselles : Les lundi, mercredi et vendredi, de 10 heures à midi. — Hommes : Les mardi, jeudi et samedi, de 4 à 6 heures ; professeur, M. F. Lecocq.

*Solfège.* — Classes supérieures de demoiselles : Les lundi, mercredi et vendredi, de midi à 2 heures ; professeur, M<sup>lle</sup> T. Verbrughe et X... —

Classe élémentaire de demoiselles : Les lundi, mercredi et vendredi, de midi à 2 heures ; professeur, M<sup>lle</sup> V. Bulteau. — Classes supérieures de garçons : Les mardi, jeudi et samedi, de midi à 2 heures ; professeurs, MM. L. Delannoy et E. Dienne. — Classe préparatoire de garçons : Les lundi, mercredi et vendredi, de 6 heures à 8 heures du soir ; professeur, X... — Classe élémentaire de garçons : Les mardi, jeudi et samedi, de midi à 2 heures ; professeur, M. Quesnay. — Classe pour adultes (hommes) : Les lundi, mercredi et vendredi, de 8 heures à 10 heures du soir ; professeur, M. E. Schillio.

*Classe de diction lyrique.* — Hommes et demoiselles : Les mardi et samedi de 7 heures 1/2 à 9 heures 1/2 du soir ; professeur, M. Riquier-Delaunay.

*Chant.* — Demoiselles : Les lundi, mercredi et vendredi, de 10 heures à midi ; professeur, M. Riquier-Delaunay. — Hommes : Les lundi, mercredi et vendredi, de 7 heures à 9 heures du soir ; professeur, M. E. Boulanger.

*Classe d'ensemble vocal.* — Hommes et demoiselles : Les mercredi de 8 heures 1/2 à 9 heures 1/2 du soir ; professeur, M. E. Boulanger.

*Piano.* — Classe supérieure de demoiselles : Les lundi, mercredi et vendredi, de 10 heures à midi ; professeur, M. Pagnien. — Classe supérieure de demoiselles : Les lundi, mercredi et vendredi, de midi à 2 heures ; professeur, M<sup>me</sup> Ed. Français. — Classe préparatoire de demoiselles : Les lundi, mercredi et vendredi, de 10 heures à midi ; professeur, M<sup>lle</sup> Ortille. — Classe préparatoire de demoiselles : Les lundi, mercredi et vendredi, de 10 heures à midi ; M<sup>me</sup> Devos-Pennequin. — Classe préparatoire de demoiselles : Les lundi, mercredi et vendredi, de midi à 2 heures ; professeur, M<sup>lle</sup> M. Magot. — Classe élémentaire de demoiselles : Les lundi, mercredi et vendredi, de 10 heures à midi ; professeur, M<sup>lle</sup> J. Valtier.

*Piano et orgue.* — Garçons : Les mardi, jeudi et samedi, de 5 heures à 7 heures du soir ; professeur, M. Bruggeman.

*Violon.* — Classe élémentaire : Les mardi, jeudi et samedi, de 10 heures à midi ; professeur, M. O. Petit. — Classes supérieures : Les mardi, jeudi



et samedi, de midi à 2 heures ; professeur, M. Victor Seiglet. — Classes supérieures : Les mardi, jeudi et samedi, de 10 heures à midi ; professeur, M. E. Schillio.

*Violoncelle.* — Les Mardi, jeudi et samedi, de 10 heures à midi, professeur, M. L. Delannoy.

*Contrebasse.* — Les lundi, mercredi et vendredi, de 6 heures à 7 heures du soir ; professeur, M. J. Darcq.

*Flûte, Hautbois et Cor anglais.* — Les mardi, jeudi et samedi, de midi à 2 heures ; M. J. Herman.

*Clarinette.* — Les mardi, jeudi et samedi, de midi à 2 heures ; professeur, M. E. Gaubert.

*Saxophone* — Les mardi, jeudi et samedi, de 11 heures à midi ; professeur, M. E. Gaubert.

*Basson.* — Les mardi, jeudi et samedi, de 6 heures à 7 heures du soir ; professeur, M. Brisly.

*Cor.* — Les lundi, mercredi et vendredi, de 4 heures 1/2 à 6 heures 1/2 du soir ; professeur, M. Gabelles.

*Cornet à pistons et Trompette.* — Les mardi, jeudi et samedi, de midi à 2 heures ; professeur, M. Bourelle.

*Trombone.* — Les lundi, mercredi et vendredi, de 5 heures 1/2 à 6 heures 1/2 du soir ; professeur, M. E. Masurel.

*Classe de musique de chambre.* — Les lundi et vendredi, de 5 heures à 7 heures du soir ; M. Victor Seiglet.

Les aspirants aux différentes classes ci-dessus devront se faire inscrire au *Secrétariat du Conservatoire*, de dix heures à midi, du 26 septembre au 1<sup>er</sup> octobre.

Conformément au règlement, les aspirants devront être âgés de 7 ans au moins, et déposer leur acte de naissance, ainsi qu'un certificat constatant qu'ils ont été vaccinés.

Ils devront être présentés par leurs parents ou tuteurs, qui auront à signer, en cas d'admission, l'engagement prescrit par l'article 45 du règlement, pour les élèves de l'école.

Le Jury se réunira au Conservatoire, pour procéder à l'examen des aspirants, savoir :

Mardi 11 octobre, à deux heures, pour le *solfège*; mercredi 12 octobre, à deux heures, pour le *chant*; jeudi 13 octobre, à deux heures, pour le *piano*; vendredi 14 octobre, à deux heures, pour les *instruments à archet*; samedi 15 octobre, à deux heures, pour les *instruments à vent*.

Les aspirants inscrits devront se présenter aux jours et heures fixés ci-dessus.

Seront rayés des contrôles les élèves qui ne se seront pas présentés pendant la semaine de la rentrée.

Hôtel-de-Ville, le 16 septembre 1892.

Le Maire de Lille,  
GÉRY LEGRAND.

---

## Écoles Académiques

*Année scolaire 1892-1893*

### **Ouverture le lundi 3 Octobre 1892**

Programme des cours :

*Cours de Peinture* : M. de Winter, professeur-directeur. — Tous les jours, excepté les dimanches. En été, de six heures du matin à neuf heures; en hiver, de une heure après-midi à quatre heures. — Etudes d'après le modèle vivant. — Etudes de nature morte. — Composition. — Les travaux des élèves dans les musées sont dirigés par le professeur.

*Sculpture et modelage* : M. Darcq, professeur-directeur. — Etudes d'après le modèle vivant et d'après la bosse. — Composition et ornement. — Les mêmes jours que pour le dessin de la figure, de sept heures et demie à neuf heures et demie du soir.

*Dessin de la figure d'après le modèle vivant et la bosse* : M. de Winter,

professeur ; M. Derache, adjoint. — Tous les soirs, de cinq heures et demie à sept heures et demie, l'hiver, et l'été de dix heures à midi, excepté les dimanches et les jeudis. — Etudes d'après le modèle vivant et d'après la bosse.

*Dessin de la figure d'après la gravure* : M. Darcq, professeur ; M. Debaene, professeur adjoint. — Tous les jours, de cinq heures et demie à sept heures et demie, excepté les dimanches et les jeudis. — Etudes d'après la gravure, figures académiques. — Têtes ombrées et principes du dessin. — (Classe de bosse pour la Section des demoiselles).

*Anatomie* : M. le docteur Etienne Colas, professeur. — Les jeudis, de sept à neuf heures du soir. — Ostéologie, arthrologie, myologie appliquées à la peinture et à la sculpture. — Proportions du corps humain — Les élèves de ce cours sont autorisés à suivre celui de l'Ecole de Médecine.

*Architecture* : M. Vandenberg, professeur ; M. Salomez, professeur adjoint. — Tous les jours, de sept heures et demie à neuf heures et demie, excepté les dimanches et les jeudis. — I. Architecture proprement dite, composition. — II. Connaissance et emploi des matériaux. — III. Levée de bâtiment, arpentage et nivellement, travaux de bâtiment, coupe de pierres, charpente, menuiserie, etc.

*Cours de gravure et cours des arts appliqués à l'industrie* : M. Leroy, professeur. — Tous les jours, excepté les dimanches et les jeudis, de dix heures à midi, et de deux heures à quatre heures.

*Cours d'ornement* : M. Dubuisson, professeur. — Tous les jours, excepté les dimanches et jeudis, de sept heures et demie à neuf heures et demie. — Dessins pour les tissus, la peinture décorative, la gravure, les plantes, etc.

*Perspective* : M. Dubuisson, professeur. — Les jeudis de cinq heures à sept heures du soir, pour les peintres, architectes et sculpteurs. — Epures. — Principes. — Applications et dessin d'après nature.

*Géométrie, géométrie descriptive et mécanique appliquées* : M. Boulanger, professeur ; M. Ghesquier, professeur de dessin géométrique et lavis,

tracé de machines. — Tous les jours, excepté les dimanches et les jeudis. — I. Dessin géométrique. — Levée des machines. — Lavis à l'effet. — Mécanique. — Cours de machines. — Les lundis, mardis, mercredis, vendredis et samedis, de cinq heures et demie à sept heures et demie du soir. — II. Géométrie élémentaire avec application graphique et opérations sur le terrain. — Les lundis, mercredis et samedis, de sept heures et demie à neuf heures et demie du soir. — III. Géométrie descriptive avec application aux ombres et à la stéréotomie. — Les mardis et vendredis, de sept heures et demie à neuf heures et demie du soir.

*Cours d'aquarelle* : M. Ghesquier. — Tous les mardis, mercredis et vendredis, de sept heures à neuf heures du matin, l'été, et de huit heures à dix heures du matin, l'hiver.

*Dessin linéaire et d'ornement élémentaire* : M. Stubbe, professeur adjoint. — Tous les jours de cinq heures et demie à sept heures et demie du soir, excepté les dimanches et les jeudis. — Classe élémentaire de Bosse et d'Ornement.

*Dessin géométrique élémentaire* : M. Lecat, professeur ; M. Degouge, professeur adjoint. — Tous les jours de cinq heures et demie à sept heures et demie du soir, excepté les dimanches et les jeudis. — Dessin à main levée au tableau noir et sur papier.

*Histoire de l'art* : M. Fabre, professeur. — Les vendredis, de sept heures et demie à huit heures et demie du soir.

## COURS NORMAUX

Subventionnés par l'Etat et plus spécialement destinés à la formation de Professeurs pour l'enseignement du Dessin.

1. *Mathématiques* : Arithmétique, Algèbre, Trigonométrie : M. Cochez, professeur. — Tous les soirs, excepté le dimanche, de cinq heures et demie à neuf heures et demie. — 2. *Dessin de Figure* : d'après la Bosse et le Modèle vivant : M. Darcq, professeur. — 3. *Dessin de Figure* : d'après la gravure : M. de Winter, professeur. —



4. *Anatomie* : M. Etienne Colas, professeur. — 5. *Architecture* : M. Vandenberg, professeur. — 6. *Ornement, Perspective et Histoire de l'Ornement* : M. Dubuisson, professeur, de 8 heures à 12 heures l'hiver, et de 7 heures et demie à 11 heures et demie l'été. — 7. *Dessin Géométrique, Théorie des Ombres* : M. Boulanger, professeur. — 8. *Dessin élémentaire à main levée* : M. Lecat, professeur.

Ces cours, sauf pour les mathématiques, se font alternativement tous les matins, excepté le dimanche, de sept heures à neuf heures en été, et de huit heures à dix heures en hiver.

9. *Dessin d'après le modèle vivant*, tous les lundis et jeudis, de 8 heures du matin à 11 heures l'été, et de 9 heures à midi l'hiver.

Les aspirants à ces différents cours devront se faire inscrire au Secrétariat de l'Académie, à partir du 27 septembre 1892, à 9 heures du matin.

Les aspirants inscrits devront se présenter aux jours et heures fixés ci-dessus.

La porte de l'établissement sera fermée dix minutes après les heures d'entrée réglementaires.

Hôtel-de-Ville, le 20 septembre 1892.

*Le Maire de Lille,*  
GÉRY LEGRAND.

---

### Foire annuelle. — Clôture

Nous, Maire de la ville de Lille,

Vu la loi du 5 avril 1884, art. 94 ; la demande qui nous a été adressée par un grand nombre de forains, à l'effet d'obtenir la prorogation de la durée de la foire ;

Considérant que depuis de nombreuses années il est d'usage d'accorder cette autorisation,

Arrêtons :

Article 1<sup>er</sup>. — La durée de la foire est prorogée jusqu'au 19 septembre 1892 inclusivement.

Art. 2. — Conformément à l'article 18 du règlement sur la tenue de la foire, aucune baraque ne pourra être démolie avant la date ci-dessus.

Art. 3. — M. le Commissaire central de police est chargé d'assurer l'exécution du présent arrêté.

Vu et approuvé :

*Lille, le 9 septembre 1892.*

Pour le Préfet du Nord,  
*Le Secrétaire-Général délégué,*  
L. GUÉRIN.

Hôtel-de-Ville, le 8 septembre 1892.  
*Le Maire de Lille,*  
GÉRY LEGRAND.

---

### **Fêtes du Centenaire. — Marchés**

Vu la loi du 16-24 août 1790, titre XI, art. 1<sup>er</sup> ;

La loi du 5 avril 1884, art. 94 ;

L'arrêté municipal du 1<sup>er</sup> août 1891 ;

Arrêtons :

Article 1<sup>er</sup>. — A l'occasion des Fêtes du Centenaire de la levée du Siège de Lille, les marchés qui doivent se tenir le lundi 10 octobre, auront lieu cette année le mardi 11 octobre.

Art. 2. — M. le Directeur des Travaux municipaux, M. le Préposé en chef des Octrois et M. le Commissaire central de police, sont chargés, chacun en ce qui le concerne, de l'exécution du présent arrêté.

Vu et approuvé :

*Lille, le 28 septembre 1892.*

Pour le Préfet du Nord,  
*Le Secrétaire-Général délégué,*  
L. GUÉRIN.

Hôtel-de-Ville, le 27 septembre 1892.  
*Le Maire de Lille,*  
L. FAUCHER, Adjoint.

---

---

**Théâtre.** — Commissions des débuts

Nous, Maire de la ville de Lille,

Vu la loi du 5 avril 1884, art. 94,

Le cahier des charges de l'exploitation du Théâtre de Lille, délibéré en séance du Conseil municipal, le 22 mars 1889;

Arrêtons :

Sont nommés membres de la Commission des débuts au Théâtre, sous la présidence de M. Baggio, adjoint.

MM. Rochart, conseiller municipal.

Cannissié, »

Pascal, »

Menu, abonné.

Ed. Français, professeur de musique.

Ouvry, propriétaire.

Hôtel-de-Ville, le 23 septembre 1892.

*Le Maire de Lille,*

GÉRY LEGRAND

---

---

**Hygiène publique**

**a. — Choléra, Médecin spécial**

Par arrêté municipal en date du 3 septembre 1892, M. le docteur Curtis, agrégé de la Faculté de Médecine, a été désigné pour visiter les malades suspects d'être atteints de choléra.

---

---

b. — **Inhumation immédiate**

Nous, Maire de la ville de Lille,

Vu la loi du 5 avril 1884, art. 97,

Considérant qu'il importe, dans l'intérêt de la salubrité publique, d'assurer la mise en bière et l'enterrement immédiat des personnes mortes d'une maladie contagieuse;

Attendu qu'il résulte du certificat de M. le docteur Dutilleul, que la nommée Labeau, Rachel, âgée de 3 ans, demeurant rue Mexico, 33, est décédée des suites du croup;

Arrêtons :

Article 1<sup>er</sup>. — La nommée Labeau, Rachel, âgée de 3 ans, demeurant rue Mexico, 33, sera mise en bière dès ce soir et enterrée demain samedi, 3 septembre, avant dix heures du matin.

Art. 2. — M. le Commissaire central de police est chargé de l'exécution du présent arrêté.

Hôtel de-Ville, le 2 septembre 1892.

*Le Maire de Lille,*  
GÉRY LEGRAND.

---

**Musées.** — Nomination de membres de Commissions

Nous, Maire de la ville de Lille,

Vu la loi du 5 avril 1884, art. 88;

Et notre arrêté du 28 juillet 1892;

Arrêtons :

Article 1<sup>er</sup>. — M. Clainpanain, propriétaire à Lille, est nommé membre de la Commission administrative du Musée de céramique; il sortira d'exercice le 31 décembre 1900.

Art. 2. — M. Deswattines, relieur à Lille, est nommé membre de la



Commission administrative du Musée des Arts décoratifs; il sortira d'exercice le 31 décembre 1900.

Art. 3. — M. le Secrétaire général de la Mairie est chargé de l'exécution du présent arrêté.

Hôtel-de-Ville, 15 septembre 1892.

*Le Maire de Lille,*  
GÉRY LEGRAND.

---

---

**Ecole de natation. — Directeur provisoire**

Nous, Maire de la ville de Lille,

Vu la loi du 5 avril 1887, art. 88;

Considérant que le service d'exploitation de l'Ecole de natation a fonctionné du 1<sup>er</sup> juillet au 3 septembre 1892;

Arrêtons :

Art. 1<sup>er</sup>. — M. Dubaele, Emile, directeur de l'Ecole de natation pour la saison 1892, aux appointements mensuels de 200 francs, recevra ce traitement, du 1<sup>er</sup> juillet au 3 septembre 1892. Il sera prélevé sur le crédit de 20,000 francs, affecté aux dépenses imprévues.

Art. 2. — M. le Secrétaire général de la Mairie est chargé de l'exécution du présent arrêté.

Vu :

*Lille, le 19 septembre 1891.*

Pour le Préfet du Nord,  
*Le Conseiller de Préfecture délégué,*  
GRANT.

Hôtel-de-Ville, le 3 septembre 1892.

*Le Maire de Lille,*  
A. DUTILLEUL, Adjoint.

---

---

## Etat-Civil :

### Statistique sanitaire du mois de Septembre 1892

Fournie au Ministère du Commerce et de l'Industrie, en exécution de la Circulaire ministérielle du 25 Novembre 1886.

POPULATION : 200,325 habitants. — MARIAGES : 167. -- DIVORCES : 3.

|                                         | LÉGITIMES |         | ILLÉGITIMES |         | TOTAL    |         |       |
|-----------------------------------------|-----------|---------|-------------|---------|----------|---------|-------|
|                                         | Masculin  | Féminin | Masculin    | Féminin | Masculin | Féminin | TOTAL |
| Naissances d'enfants vivants .....      | 163       | 189     | 53          | 48      | 216      | 237     | 453   |
| Enfants mis en nourrice dans la commune | »         | »       | »           | »       | »        | »       | »     |
| — hors la commune                       | »         | »       | »           | »       | »        | »       | »     |
| Mort-nés .....                          | 14        | 9       | 6           | 4       | 20       | 13      | 33    |

### DÉCÈS SURVENUS SUR LE TERRITOIRE (*Mort-nés non compris*).

| Nos d'ordre | CAUSES DE DÉCÈS                              | Moins de 1 an | de 1     | de 20    | de 40    | de 60          | TOTAL |
|-------------|----------------------------------------------|---------------|----------|----------|----------|----------------|-------|
|             |                                              |               | a 19 ans | a 39 ans | a 59 ans | ans et au-delà |       |
| 1           | Fièvre typhoïde ou muqueuse.....             | »             | 1        | »        | »        | »              | 1     |
| 2           | Variole.....                                 | »             | »        | »        | »        | »              | »     |
| 3           | Rougeole .....                               | »             | 3        | »        | »        | »              | 3     |
| 4           | Scarlatine .....                             | »             | 2        | »        | »        | »              | 2     |
| 5           | Coqueluche.....                              | 2             | 4        | »        | »        | »              | 6     |
| 6           | Diphthérie, — Croup. — Angine couenneuse     | »             | 5        | »        | »        | »              | 5     |
| 7           | Choléra asiatique.....                       | »             | »        | »        | »        | »              | »     |
| 8           | Phthisie pulmonaire.....                     | »             | 3        | 24       | 9        | 3              | 39    |
| 9           | Autres tuberculoses.....                     | »             | 6        | 3        | 3        | »              | 12    |
| 10          | Tumeurs.....                                 | »             | »        | 2        | 13       | 5              | 20    |
| 11          | Méningite simple.....                        | 4             | 14       | »        | »        | »              | 18    |
| 12          | Congestion et hémorrhagie cérébrales.....    | »             | »        | »        | 4        | 9              | 13    |
| 13          | Paralysie sans cause indiquée.....           | »             | »        | »        | »        | »              | »     |
| 14          | Ramollissement cérébral.....                 | »             | »        | »        | 1        | 5              | 6     |
| 15          | Maladies organiques du cœur.....             | »             | »        | »        | 3        | 11             | 14    |
| 16          | Bronchite aiguë. ....                        | 4             | 3        | »        | 1        | 3              | 11    |
| 17          | » chronique .....                            | »             | »        | »        | 1        | 3              | 4     |
| 18          | Pneumonie. — Broncho pneumonie.....          | 6             | 1        | »        | 3        | 4              | 14    |
| 19          | Diarrhée gastro-entérique.....               | 115           | 8        | »        | 2        | 1              | 126   |
| 20          | Fièvre et péritonite puerpérales.....        | »             | »        | 1        | 1        | »              | 2     |
| 21          | Autres affections puerpérales.....           | »             | »        | »        | »        | »              | »     |
| 22          | Débilité congénitale et vice de conformation | 10            | 1        | »        | »        | »              | 11    |
| 23          | Sénilité.....                                | »             | »        | »        | »        | 10             | 10    |
| 24          | Suicides.....                                | »             | »        | »        | 3        | »              | 3     |
| 25          | Autres morts violentes.....                  | »             | »        | »        | 1        | »              | 1     |
| 26          | Autres causes de mort.....                   | 6             | 2        | 6        | 9        | 15             | 38    |
| 27          | Causes restées inconnues.....                | »             | »        | »        | »        | »              | »     |
|             | Total des décès.....                         | 147           | 53       | 36       | 54       | 69             | 359   |

Vu :

*Le Maire de Lille,*

**GÉRY LEGRAND**

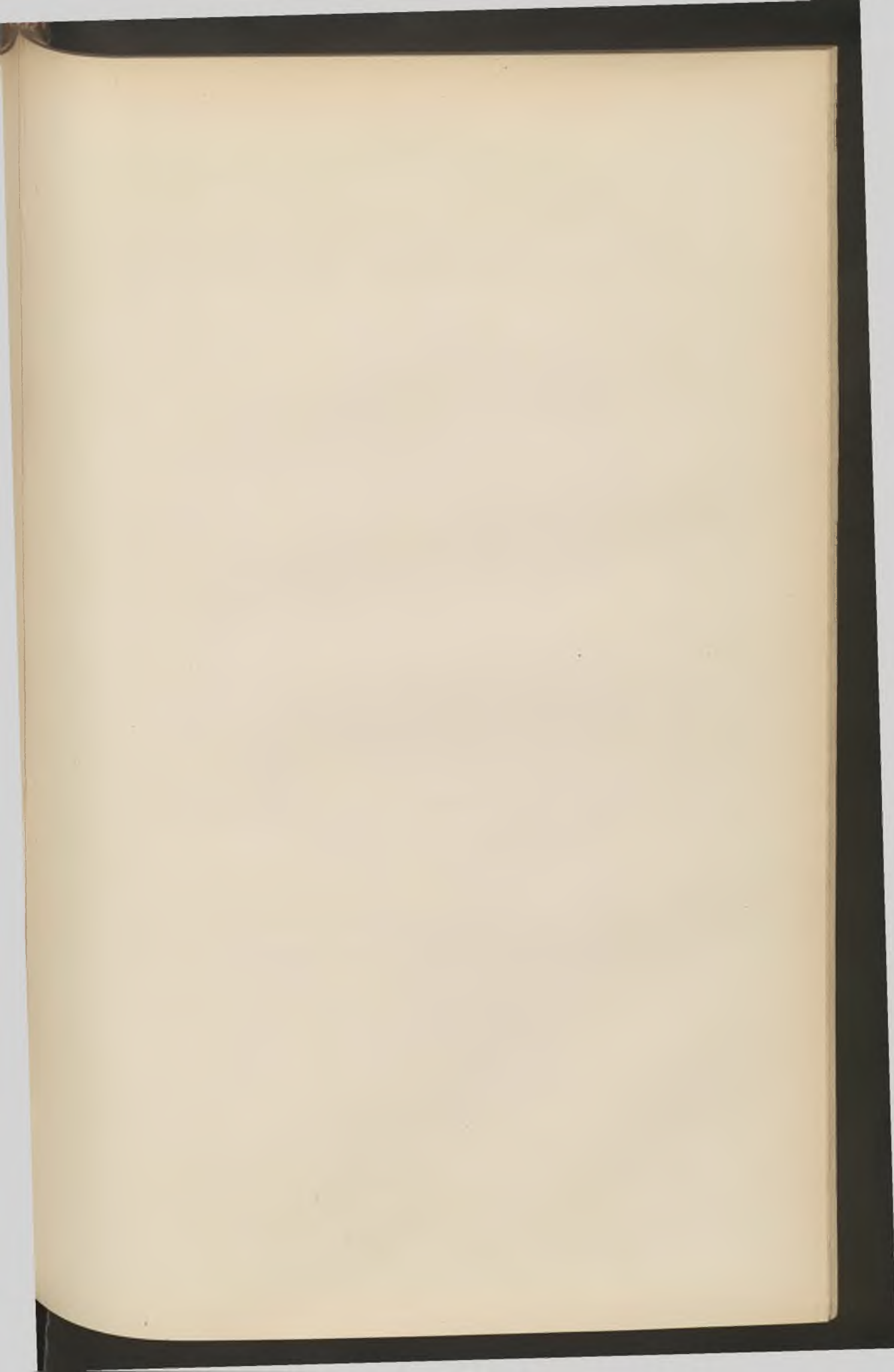

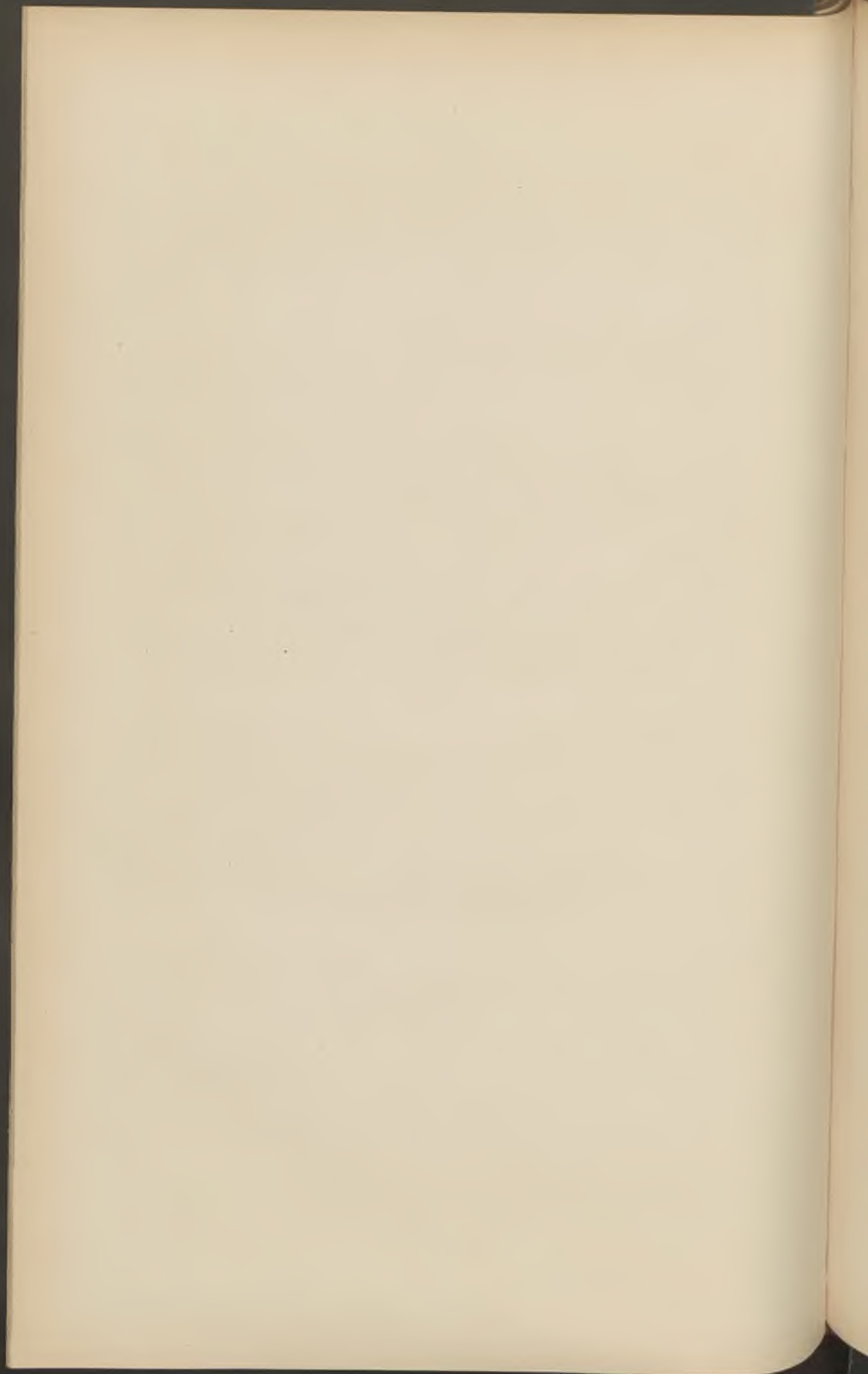



# BULLETIN ADMINISTRATIF

---

## SOMMAIRE :

|                                                                       |     |
|-----------------------------------------------------------------------|-----|
| <b>Finances</b> : Ouverture de crédits . . . . .                      | 250 |
| <b>Halles et Marchés</b> : Service sanitaire. Rapport pour 1891 . . . | 250 |
| <b>Alimentation</b> : Documents statistiques pour 1891. . . . .       | 267 |
| <b>Entrepôts</b> : Statistique pour 1891 . . . . .                    | 270 |
| <b>Viandes foraines</b> : Introduction, règlement. . . . .            | 271 |
| <b>Fêtes du Centenaire</b> : Mesures d'ordre. . . . .                 | 273 |
| <b>Cimetières</b> : Visites de la Toussaint . . . . .                 | 279 |
| <b>Cours municipaux</b> :                                             |     |
| A. — Langues étrangères . . . . .                                     | 280 |
| B. — Faculté des Lettres . . . . .                                    | 281 |
| <b>Conservatoire</b> : Nomination de Professeurs . . . . .            | 282 |
| <b>Bureau de Bienfaisance</b> : Nomination d'Administrateurs. . .     | 282 |
| <b>Etat-Civil</b> : Statistique sanitaire du mois d'Octobre . . . . . | 238 |

---

---

---

**Finances. — Ouverture de crédits.**

DÉCRET DU 14 OCTOBRE 1892

OUVRANT DIVERS CRÉDITS SUR L'EXERCICE 1892.

Fêtes du Centenaire de la levée du siège de Lille. — Participation de la Ville, 150,000 francs.

Legs Paulin Parent. — Exécution du cahier des charges. — Crédit supplémentaire, 44 fr. 25.

Donation Vermeulen-Dumoulin. — Frais d'actes. — Crédit supplémentaire, 474 fr. 93.

Chauffage du Palais des Beaux-Arts. — Règlement de mitoyenneté, 1,041 fr. 26.

Fondation Wicar. — Frais d'envoi des œuvres des élèves-artistes, pensionnaires de la ville de Lille, 428 fr. 90.

Contributions des biens communaux. — Crédit supplémentaire, 5,000 francs.

Indemnités aux familles des réservistes. — Crédit supplémentaire, 8,000 francs.

Assurances. — Emploi, en réparations, des indemnités de sinistres. — Crédit d'ordre, 173 fr. 92.

---

---

**Halles et Marchés.**

INSPECTION DE LA SALUBRITÉ DES DENRÉES ALIMENTAIRES.

STATISTIQUE POUR 1891.

*Rapport de MM. FRELIER et DENIS, médecins vétérinaires.*

1<sup>re</sup> PARTIE. — **Marché aux bestiaux.**

Les marchés hebdomadaires (*Lundi, les porcs et les veaux; Mercredi, le gros bétail, les moutons et les veaux*) pour les animaux de boucherie, en 1891, ont donné mensuellement les résultats consignés dans le tableau ci-contre.

### État des bestiaux exposés aux Marchés et leur destination

| MOIS          | Nombre de marchés | BŒUFS            |                     |                                 | VACHES            |                     |                                 | TAUREAUX         |                     |                                 | VEAUX            |                     |                                 | MOUTONS          |                     |                                 | PORCS            |                     |                                 |
|---------------|-------------------|------------------|---------------------|---------------------------------|-------------------|---------------------|---------------------------------|------------------|---------------------|---------------------------------|------------------|---------------------|---------------------------------|------------------|---------------------|---------------------------------|------------------|---------------------|---------------------------------|
|               |                   | exposés en vente | vendus pour         |                                 | exposées en vente | vendues pour        |                                 | exposés en vente | vendus pour         |                                 | exposés en vente | vendus pour         |                                 | exposés en vente | vendus pour         |                                 | exposés en vente | vendus pour         |                                 |
|               |                   |                  | l'Abattoir de Lille | le dehors ou rayon d'appropris. |                   | l'Abattoir de Lille | le dehors ou rayon d'appropris. |                  | l'Abattoir de Lille | le dehors ou rayon d'appropris. |                  | l'Abattoir de Lille | le dehors ou rayon d'appropris. |                  | l'Abattoir de Lille | le dehors ou rayon d'appropris. |                  | l'Abattoir de Lille | le dehors ou rayon d'appropris. |
| Janvier ..... | 4                 | 687              | 448                 | 239                             | 865               | 200                 | 665                             | 176              | 122                 | 54                              | 630              | 579                 | 51                              | 1097             | 802                 | 295                             | 118              | 34                  | 84                              |
| Février ..... | 4                 | 672              | 426                 | 246                             | 918               | 220                 | 698                             | 224              | 167                 | 57                              | 711              | 652                 | 59                              | 1191             | 853                 | 338                             | 144              | 63                  | 81                              |
| Mars .....    | 4                 | 682              | 449                 | 233                             | 913               | 262                 | 651                             | 242              | 156                 | 86                              | 812              | 715                 | 97                              | 1383             | 906                 | 477                             | 143              | 75                  | 68                              |
| Avril .....   | 5                 | 775              | 487                 | 288                             | 1226              | 307                 | 919                             | 379              | 268                 | 111                             | 1223             | 1011                | 212                             | 1118             | 756                 | 362                             | 210              | 137                 | 73                              |
| Mai .....     | 4                 | 686              | 440                 | 246                             | 967               | 209                 | 758                             | 394              | 258                 | 136                             | 1184             | 989                 | 195                             | 579              | 401                 | 178                             | 178              | 127                 | 51                              |
| Juin .....    | 4                 | 613              | 368                 | 245                             | 1036              | 240                 | 796                             | 386              | 239                 | 147                             | 1159             | 941                 | 218                             | 457              | 311                 | 146                             | 347              | 278                 | 69                              |
| Juillet.....  | 5                 | 898              | 427                 | 471                             | 1390              | 362                 | 1028                            | 407              | 325                 | 82                              | 1433             | 1163                | 270                             | 531              | 305                 | 226                             | 674              | 526                 | 148                             |
| Août.....     | 4                 | 793              | 376                 | 417                             | 1243              | 366                 | 877                             | 195              | 146                 | 49                              | 868              | 731                 | 137                             | 395              | 252                 | 143                             | 445              | 270                 | 175                             |
| Septembre.... | 5                 | 1291             | 620                 | 671                             | 1797              | 351                 | 1446                            | 187              | 128                 | 59                              | 1048             | 912                 | 176                             | 1095             | 640                 | 455                             | 1056             | 678                 | 378                             |
| Octobre.....  | 4                 | 1208             | 571                 | 637                             | 1556              | 269                 | 1287                            | 160              | 85                  | 75                              | 1028             | 862                 | 166                             | 2638             | 1012                | 1626                            | 1213             | 703                 | 510                             |
| Novembre....  | 4                 | 1119             | 566                 | 553                             | 2084              | 534                 | 1550                            | 105              | 53                  | 52                              | 1077             | 941                 | 136                             | 3636             | 1863                | 1773                            | 1645             | 1056                | 589                             |
| Décembre....  | 5                 | 793              | 494                 | 299                             | 1521              | 377                 | 1144                            | 189              | 144                 | 45                              | 806              | 689                 | 117                             | 1784             | 1120                | 664                             | 1442             | 900                 | 542                             |
| TOTAUX....    | 52                | 10217            | 5672                | 4545                            | 15516             | 3597                | 11819                           | 3044             | 2091                | 953                             | 12019            | 10175               | 1844                            | 15904            | 9221                | 6683                            | 7615             | 4847                | 2768                            |

En comparant ce tableau à celui de 1890, on remarque une augmentation sur le gros bétail et les moutons, dans une proportion d'un dixième sur les bœufs, un trentième sur les vaches et un tiers sur les taureaux. Il a été exposé sur notre marché en 1891 10,217 bœufs, 15,516 vaches et 3,044 taureaux, ensemble 28,777 têtes de gros bétail, soit 2,698 têtes en plus qu'en 1890.

La moyenne des marchés a été de 553 têtes (500 en 1890 et 595 en 1889). Les plus forts ont été de 730 et les plus faibles de 510.

Le marché aux veaux donne une diminution de 1,080 animaux. Celui aux porcs donne également une diminution énorme de 3,375, l'entrée en France des animaux de provenance belge étant presque nulle par suite de la fermeture de la frontière à l'importation des bovidés, pour motif de *fièvre aphteuse*, pendant les neuf premiers mois de l'année 1891.

Le marché aux moutons est en augmentation de 722 têtes sur l'année précédente.

Voici, du reste, un aperçu qui facilitera les comparaisons entre les marchés de 1890 et de 1891 des différents animaux de boucherie :

| <i>Exposés au marché<br/>en 1890</i> | Différences<br>pour 1891 | <i>Vendus pour<br/>le dehors en 1890</i> | Différences pour les desti-<br>nations en 1891 |             |
|--------------------------------------|--------------------------|------------------------------------------|------------------------------------------------|-------------|
|                                      |                          |                                          | P. le dehors                                   | P. la ville |
| Bœufs..... 9.197                     | En + 1.020               | 3.951                                    | En + 594                                       | En + 426    |
| Taureaux.... 1.933                   | En + 1.111               | 523                                      | En + 430                                       | En + 681    |
| Vaches..... 14.949                   | En + 567                 | 10.793                                   | En + 1.023                                     | En — 436    |
| Veaux..... 13.089                    | En — 1.070               | 2.147                                    | En — 303                                       | En — 767    |
| Moutons..... 15.182                  | En + 722                 | 3.601                                    | En + 3.082                                     | En — 360    |
| Porcs..... 10.990                    | En — 3.375               | 3.389                                    | En — 621                                       | En — 2.754  |

L'approvisionnement du marché, ainsi que de l'Abattoir, pris dans son ensemble, s'est approximativement composé comme suit :



*Gros bétail* : Comme en 1890, le tiers des *bœufs* venait de la Villette, presque tous étaient blancs, nivernais en grand nombre et quelques-uns de races diverses ; les deux autres tiers étaient des bœufs provenant du Nord (pays d'Avesnes), du Pas-du-Calais, de la Somme et de la Normandie.

Les *vaches* : de l'arrondissement de Lille (races flamande et hollandaise), du Pas-de-Calais, de la Somme, du Nord, de la Normandie et de la Villette (races diverses).

Les *taureaux* : du Nord (le Cambrésis principalement), du Pas-de-Calais, de la Somme et de la Villette.

Cette année, la Belgique et la Hollande n'ont pas contribué à l'approvisionnement du gros bétail.

*Veaux* : Les neuf dixièmes du Nord, du Pas-de-Calais, de la Somme, un dixième de la Belgique pour les trois derniers mois de l'année seulement, la frontière belge, ainsi qu'il a été relaté plus haut, ayant été jusque-là fermée à l'introduction.

*Porcs* : Du pays d'Avesnes, de la Flandre et le reste du marché de la Villette. L'approvisionnement par la Belgique a été presque nul, pour la même raison que pour les veaux.

**Moyennes mensuelles des prix aux cent kilogrammes sur pied ou poids vif, des bestiaux vendus sur les marchés hebdomadaires de Lille (d'après la mercuriale officieuse).**

| MOIS                               | BŒUFS                   |                        | VACHES                  |                        | TAUREAUX                |                        | VEAUX                   |                        | MOUTONS                 |                        | PORCS                   |                        |
|------------------------------------|-------------------------|------------------------|-------------------------|------------------------|-------------------------|------------------------|-------------------------|------------------------|-------------------------|------------------------|-------------------------|------------------------|
|                                    | 1 <sup>re</sup> qualité | 2 <sup>e</sup> qualité | 1 <sup>re</sup> qualité | 2 <sup>e</sup> qualité | 1 <sup>re</sup> qualité | 2 <sup>e</sup> qualité | 1 <sup>re</sup> qualité | 2 <sup>e</sup> qualité | 1 <sup>re</sup> qualité | 2 <sup>e</sup> qualité | 1 <sup>re</sup> qualité | 2 <sup>e</sup> qualité |
|                                    | F.                      | F.                     | F.                      | F.                     | F.                      | F.                     | F.                      | F.                     | F.                      | F.                     | F.                      | F.                     |
| Janvier .....                      | 100 »                   | 90 »                   | 90 »                    | 80 »                   | 85 »                    | 75 »                   | 146 »                   | 131 »                  | 102 »                   | 91 »                   | 100 »                   | 95 »                   |
| Février .....                      | 99 »                    | 89 »                   | 89 »                    | 79 »                   | 85 »                    | 75 »                   | 134 »                   | 119 »                  | 100 »                   | 90 »                   | 100 »                   | 95 »                   |
| Mars.....                          | 98 »                    | 88 »                   | 89 »                    | 79 »                   | 83 »                    | 73 »                   | 142 »                   | 127 »                  | 99 »                    | 89 »                   | 95 »                    | 90 »                   |
| Avril. ....                        | 98 »                    | 88 »                   | 88 »                    | 78 »                   | 82 »                    | 72 »                   | 145 »                   | 130 »                  | 95 »                    | 85 »                   | 90 »                    | 85 »                   |
| Mai.....                           | 97 »                    | 87 »                   | 87 »                    | 77 »                   | 80 »                    | 70 »                   | 140 »                   | 125 »                  | 97 »                    | 87 »                   | 221 »                   | 97 »                   |
| Juin.....                          | 102 »                   | 92 »                   | 92 »                    | 82 »                   | 84 »                    | 74 »                   | 136 »                   | 121 »                  | 103 »                   | 93 »                   | 110 »                   | 105 »                  |
| Juillet.....                       | 103 »                   | 93 »                   | 93 »                    | 83 »                   | 85 »                    | 75 »                   | 132 »                   | 117 »                  | 103 »                   | 93 »                   | 110 »                   | 105 »                  |
| Août.....                          | 103 »                   | 93 »                   | 93 »                    | 85 »                   | 85 »                    | 75 »                   | 134 »                   | 119 »                  | 110 »                   | 100 »                  | 115 »                   | 110 »                  |
| Septembre.....                     | 100 »                   | 90 »                   | 90 »                    | 80 »                   | 80 »                    | 70 »                   | 133 »                   | 118 »                  | 108 »                   | 98 »                   | 110 »                   | 105 »                  |
| Octobre.....                       | 96 »                    | 86 »                   | 86 »                    | 76 »                   | 80 »                    | 70 »                   | 125 »                   | 110 »                  | 96 »                    | 86 »                   | 101 »                   | 96 »                   |
| Novembre.....                      | 95 »                    | 85 »                   | 85 »                    | 75 »                   | 80 »                    | 70 »                   | 125 »                   | 110 »                  | 95 »                    | 85 »                   | 100 »                   | 95 »                   |
| Décembre.....                      | 96 »                    | 86 »                   | 86 »                    | 76 »                   | 80 »                    | 70 »                   | 128 »                   | 113 »                  | 93 »                    | 83 »                   | 97 »                    | 92 »                   |
| MOYENNE DE L'ANNÉE.                | 99 »                    | 89 »                   | 89 »                    | 79 »                   | 82 »                    | 72 »                   | 135 »                   | 120 »                  | 100 »                   | 90 »                   | 102 50                  | 97 50                  |
| POUR COMPARAISON AVEC LES MOYENNES |                         |                        |                         |                        |                         |                        |                         |                        |                         |                        |                         |                        |
| En 1890.....                       | 99 50                   | 89 50                  | 89 50                   | 79 50                  | 83 75                   | 73 75                  | 131 »                   | 116 »                  | 103 »                   | 93 »                   | 103 »                   | 98 »                   |
| En 1889.....                       | 92 »                    | 82 »                   | 82 »                    | 72 »                   | 75 »                    | 65 »                   | 128 »                   | 113 »                  | 95 50                   | 85 50                  | 107 »                   | 102 »                  |

Il y a lieu d'observer que la *Mercuriale officieuse* de Lille n'entend par première qualité que les animaux tout à fait d'*extra choix*, et qu'elle range dans la deuxième qualité ceux de *très belle qualité ordinaire*.

Indépendamment des prix sur pied des animaux, la *Mercuriale officieuse* donne aussi les prix de revient de la viande, octroi compris (10 francs aux 100 kilogrammes), qu'ils ont fournie, selon notre mode d'habillage, déduction faite du cuir, du suif et des abats et issues (cinquième quartier).

C'est ainsi que nous avons pu établir, pour l'année 1891, aux 100 kilogrammes, les moyennes de prix ci-dessous, en n'oubliant pas toutefois que le bas prix des éléments (sauf les abats) du cinquième quartier fait que la viande est relativement bien plus chère que l'animal sur pied.

PREMIÈRE QUALITÉ (extra choix)

|                    | Prix des animaux sur pied<br>ou poids vif, sans octroi. | Prix de revient de leur viande,<br>octrois compris. |
|--------------------|---------------------------------------------------------|-----------------------------------------------------|
|                    | FR.                                                     | FR.                                                 |
| Bœufs . . . . .    | 99 »                                                    | 170 »                                               |
| Vaches . . . . .   | 89 »                                                    | 160 »                                               |
| Taureaux . . . . . | 82 »                                                    | 146 »                                               |
| Veaux . . . . .    | 135 »                                                   | 215 »                                               |
| Moutons . . . . .  | 100 »                                                   | 195 »                                               |
| Porcs . . . . .    | 97 »                                                    | 145 »                                               |

DEUXIÈME QUALITÉ (très belle qualité ordinaire)

|                    |       |       |
|--------------------|-------|-------|
| Bœufs . . . . .    | 89 »  | 155 » |
| Vaches . . . . .   | 79 »  | 145 » |
| Taureaux . . . . . | 72 »  | 132 » |
| Veaux . . . . .    | 120 » | 200 » |
| Moutons . . . . .  | 90 »  | 185 » |
| Porcs . . . . .    | 97 »  | 140 » |

2<sup>me</sup> PARTIE. — **Abattoir.**

Le mouvement dans l'Abattoir a été :

**Bestiaux entrés directement à l'Abattoir sans passer  
par le Marché.**

| MOIS                                 | Bœufs        | Taureaux     | Vaches       | Veaux        | Moutons       | Porcs        |
|--------------------------------------|--------------|--------------|--------------|--------------|---------------|--------------|
| Janvier.....                         | 225          | 407          | 214          | 690          | 3.279         | 47           |
| Février.....                         | 76           | 242          | 144          | 459          | 2.959         | 36           |
| Mars.....                            | 151          | 168          | 90           | 545          | 2.552         | 66           |
| Avril.....                           | 182          | 260          | 142          | 977          | 2.215         | 80           |
| Mai.....                             | 132          | 222          | 142          | 797          | 2.405         | 226          |
| Juin.....                            | 155          | 303          | 202          | 879          | 2.103         | 410          |
| Juillet.....                         | 173          | 320          | 55           | 1.212        | 1.811         | 561          |
| Août.....                            | 482          | 286          | 241          | 1.082        | 2.032         | 551          |
| Septembre...                         | 345          | 202          | 248          | 805          | 2.293         | 759          |
| Octobre.....                         | 678          | 120          | 354          | 863          | 3.490         | 1.746        |
| Novembre...                          | 282          | 109          | 128          | 328          | 2.930         | 893          |
| Décembre....                         | 288          | 231          | 277          | 639          | 3.987         | 1.594        |
| <b>TOTAUX.....</b>                   | <b>3.169</b> | <b>2.870</b> | <b>2.237</b> | <b>9.276</b> | <b>32.056</b> | <b>6.969</b> |
| En 1890, il y avait eu :             |              |              |              |              |               |              |
|                                      | 2.982        | 3.124        | 2.635        | 8.973        | 40.250        | 10.906       |
| D'où cette différence pour 1891 en : |              |              |              |              |               |              |
|                                      | +            | —            | —            | +            | —             | —            |
|                                      | 187          | 254          | 398          | 303          | 8.194         | 3.937        |



De tous les bestiaux abattus, dont on va voir l'état plus loin, il n'est donc passé par le marché que :

Les cinquante-huit centièmes de gros bétail,

Les cinquante-deux centièmes de veaux,

Les vingt-deux centièmes de moutons,

Et les quarante et un centièmes de porcs.

Soit augmentation, sur 1890, de deux centièmes sur le gros bétail, de trois centièmes sur les moutons, d'un centième sur les porcs et diminution de trois centièmes sur les veaux.

**Bestiaux abattus en 1891**

| MOIS                       | Bœufs        | Taureaux     | Vaches       | Veaux         | Moutons       | Porcs         | Chevaux      |
|----------------------------|--------------|--------------|--------------|---------------|---------------|---------------|--------------|
| Janvier....                | 673          | 529          | 414          | 1.269         | 4.081         | 81            | 120          |
| Février....                | 502          | 409          | 364          | 1.111         | 3.812         | 99            | 108          |
| Mars.....                  | 600          | 324          | 352          | 1.260         | 3.458         | 141           | 90           |
| Avril.....                 | 669          | 528          | 449          | 1.988         | 2.971         | 217           | 84           |
| Mai.....                   | 572          | 480          | 351          | 1.786         | 2.806         | 353           | 84           |
| Juin.....                  | 523          | 542          | 442          | 1.820         | 2.414         | 688           | 72           |
| Juillet....                | 600          | 645          | 417          | 2.375         | 2.116         | 1.087         | 54           |
| Août.....                  | 858          | 432          | 607          | 1.813         | 2.284         | 821           | 66           |
| Septembre.                 | 965          | 330          | 599          | 1.717         | 2.933         | 1.437         | 84           |
| Octobre....                | 1.249        | 205          | 623          | 1.725         | 4.502         | 2.449         | 90           |
| Novembre.                  | 848          | 162          | 662          | 1.269         | 4.793         | 1.949         | 90           |
| Décembre..                 | 782          | 375          | 654          | 1.328         | 5.107         | 2.494         | 96           |
| <b>TOTAUX..</b>            | <b>8.841</b> | <b>4.961</b> | <b>5.934</b> | <b>19.461</b> | <b>41.277</b> | <b>11.816</b> | <b>1.038</b> |
| En 1890, c'était :         |              |              |              |               |               |               |              |
|                            | 8.091        | 4.031        | 6.788        | 19.915        | 49.735        | 18.507        | 1.038        |
| Différence pour 1891, en : |              |              |              |               |               |               |              |
|                            | +            | +            | -            | -             | -             | -             | »            |
|                            | 750          | 930          | 854          | 454           | 8.458         | 6.691         |              |

*Produit en viandes abats et issues et graisses comestibles dans l'Abattoir :*

| ESPÈCES             | Quantités<br>de têtes | Poids moyen<br>en viande<br>kil. | Poids total<br>en<br>viande<br>kil. | ABATS ET ISSUES                              |                                              |                                                           |                                                                 |                                                  | GRAISSES<br>comestibles<br>pour Lille<br>kil. |   |         |        |         |        |       |
|---------------------|-----------------------|----------------------------------|-------------------------------------|----------------------------------------------|----------------------------------------------|-----------------------------------------------------------|-----------------------------------------------------------------|--------------------------------------------------|-----------------------------------------------|---|---------|--------|---------|--------|-------|
|                     |                       |                                  |                                     | Poids moyen<br>en<br>abats et issues<br>kil. | Poids total<br>en<br>abats et issues<br>kil. | Pour Lille,<br>octroi payé à 43<br>kilos par tête<br>kil. | Non soumis aux<br>droits d'octroi à<br>16 kil. par tête<br>kil. | Pour le dehors<br>à 44 kilos<br>par tête<br>kil. |                                               |   |         |        |         |        |       |
| Bœufs et Taureaux   | 13.802                | 320                              | 4.416.640                           | 40                                           | 789.440                                      | 215.956                                                   | 320.765                                                         | 252.719                                          | 59.298                                        |   |         |        |         |        |       |
| Vaches .....        | 5.934                 | 250                              | 1.483.500                           |                                              |                                              |                                                           |                                                                 |                                                  |                                               |   |         |        |         |        |       |
| Veaux .....         | 19.461                | 70                               | 1.362.270                           |                                              |                                              |                                                           |                                                                 |                                                  |                                               | 6 | 116.766 | 42.875 | »       | 73.891 | 5.680 |
| Moutons .....       | 41.277                | 24                               | 900.655                             |                                              |                                              |                                                           |                                                                 |                                                  |                                               | 6 | 247.662 | 18.237 | 190.591 | 38.834 | 995   |
| Porcs.....          | 11.816                | 90                               | 1.063.437                           |                                              |                                              |                                                           |                                                                 |                                                  |                                               |   |         |        |         |        |       |
| Chevaux.....        | 1.038                 | 290                              | 301.020                             |                                              |                                              |                                                           |                                                                 |                                                  |                                               |   |         |        |         |        |       |
| TOTAUX .....        | 93.328                |                                  | 9.617.522                           |                                              | 1.153.868                                    | 277.068                                                   | 511.356                                                         | 365.444                                          | 65.973                                        |   |         |        |         |        |       |
| En 1890, on avait.  | 108.105               |                                  | 10.369.215                          |                                              |                                              |                                                           |                                                                 |                                                  |                                               |   |         |        |         |        |       |
|                     | en moins              |                                  | en moins                            |                                              |                                              |                                                           |                                                                 |                                                  |                                               |   |         |        |         |        |       |
| Différence pr 1890. | 14.777                |                                  | 751.693                             |                                              |                                              |                                                           |                                                                 |                                                  |                                               |   |         |        |         |        |       |

La différence en moins de 14,777 têtes abattues et la diminution qui en découle de 751,693 kilogrammes de production de viande s'applique donc à 854 vaches, 454 veaux, 8,458 moutons et 6,691 porcs abattus en moins, en tenant compte, bien entendu, des 1,680 bœufs et taureaux abattus en plus.

Mais toutes les viandes produites par les abatages dans l'Abattoir ne restent pas à Lille; il y en a qui sont exportées.

Le tableau ci-dessus et celui qui suit permettront d'établir les quantités qui ont été destinées à *la ville* et celles qui sont sorties *pour le dehors*.

**État des viandes, abats et graisses sortant de l'Abattoir avec acquit des droits d'octroi, autrement dit pour la Ville.**

| MOIS                                                             | Viande de boucherie | Viande de porc | Viande de cheval                                                                                                        | Abats          | Graisses      |
|------------------------------------------------------------------|---------------------|----------------|-------------------------------------------------------------------------------------------------------------------------|----------------|---------------|
|                                                                  | kil.                | kil.           |                                                                                                                         | kil.           | kil.          |
| Janvier .....                                                    | 507.122             | 4.317          | La viande de cheval n'est pas soumise aux droits d'octroi. La Ville ne perçoit qu'une taxe d'abatage de 8 fr. par tête. | 25.514         | 5.585         |
| Février .....                                                    | 429.238             | 3.351          |                                                                                                                         | 22.974         | 4.529         |
| Mars.....                                                        | 445.085             | 7.316          |                                                                                                                         | 21.753         | 4.498         |
| Avril .....                                                      | 457.272             | 8.376          |                                                                                                                         | 25.165         | 5.227         |
| Mai.....                                                         | 525.904             | 22.446         |                                                                                                                         | 24.578         | 4.517         |
| Juin .....                                                       | 443.895             | 43.967         |                                                                                                                         | 18.575         | 3.438         |
| Juillet.....                                                     | 528.407             | 64.834         |                                                                                                                         | 19.449         | 4.397         |
| Août.....                                                        | 517.994             | 44.880         |                                                                                                                         | 21.066         | 6.468         |
| Septembre.....                                                   | 492.504             | 95.691         |                                                                                                                         | 21.284         | 6.041         |
| Octobre.....                                                     | 552.776             | 156.204        |                                                                                                                         | 26.096         | 7.622         |
| Novembre .....                                                   | 513.780             | 141.803        |                                                                                                                         | 23.287         | 5.893         |
| Décembre.....                                                    | 522.698             | 159.392        |                                                                                                                         | 27.327         | 7.758         |
| <b>TOTAUX.....</b>                                               | <b>5.936.675</b>    | <b>752.577</b> | <b>301.020</b>                                                                                                          | <b>277.068</b> | <b>65.973</b> |
| Total général des viandes, non compris les abats et la graisse.. | 6.990.272 kil.      |                |                                                                                                                         |                |               |

De l'examen des deux états précédents, il résulte que :  
 sur 9.617.522 kilog. de viande obtenus à l'abattoir,  
 6.990.272 kilog. — sont entrés en ville  
 et qu'il reste 2.627.250 kilog. — pour l'exportation,  
 soit, pour l'exportation de Lille, une quantité de viande inférieure de  
 109,819 kilogrammes à celle de 1890.

**État récapitulatif des bestiaux abattus, de leur produit  
 en viande et de sa destination**

| ESPÈCES                                     | TÊTES<br>ABATTUES | POIDS MOYEN<br>en viande | POUR LILLE           |                    | EXPORTÉS             |                    |
|---------------------------------------------|-------------------|--------------------------|----------------------|--------------------|----------------------|--------------------|
|                                             |                   |                          | Quantité<br>de têtes | Poids<br>en viande | Quantité<br>de têtes | Poids<br>en viande |
| Bœufs, taureaux.                            | 13.802            | k.<br>320                | 9.080                | k.<br>2.905.600    | 4.722                | k.<br>1.511.140    |
| Vaches .....                                | 5.934             | 250                      | 4.796                | 1.199.000          | 1.138                | 284.500            |
| Veaux .....                                 | 19.461            | 70                       | 13.750               | 962.500            | 5.711                | 399.770            |
| Moutons.....                                | 41.227            | 24                       | 36.232               | 869.575            | 5.045                | 121.080            |
| Totaux des viandes de boucherie.....        |                   |                          |                      | 5.936.575          |                      | 2.316.390          |
| Porcs.....                                  | 11.816            | 90                       | 8.362                | 752.577            | 3.454                | 310.860            |
| Totaux des quantités.....                   |                   |                          | 72.220               |                    | 20.070               |                    |
| Totaux des viandes de boucherie et de porc. |                   |                          |                      | 6.689.252          |                      | 2.627.250          |
| Report des viandes exportées.....           |                   |                          |                      | 2.627.250          |                      |                    |
| Total.....                                  |                   |                          |                      | 9.316.502          |                      |                    |
| Chevaux.....                                | 1.038             | 290                      | 1.038                | 301.020            |                      |                    |
| <b>Totaux en quantités</b>                  |                   |                          |                      | 92.328             |                      | 73.258             |
| Total général des viandes obtenues.....     |                   |                          |                      | 9.617.522          |                      |                    |



Ces proportions seraient certainement beaucoup plus élevées sans la crainte de la surveillance constante et de la grande sévérité déployées par les services de l'Abattoir.

**Police sanitaire.** — En 1891, *fièvre aphteuse*. — 5 bœufs provenant de La Villette ont été reconnus atteints de cette maladie ; l'un a été saisi sur le marché et abattu immédiatement, les 4 autres sont entrés directement à l'Abattoir.

*Péripleurmonie contagieuse.* — Il a été constaté 21 cas de cette maladie : 3 bœufs, 1 taureau et 2 vaches provenant du département du Nord ; 2 bœufs, 1 taureau et 9 vaches provenant du département du Pas-de-Calais ; 1 bœuf et 1 taureau de la Somme et 1 taureau du département de l'Aisne.

*Actinomyose.* — Trois cas de cette maladie ont été observés, ils ont nécessité la saisie de deux mâchoires et d'une tête entière.

*Morve (forme latente).* — Le 13 novembre, un cheval en bon état, ayant tous les signes apparents d'une parfaite santé, m'était présenté pour la boucherie ; pas de glande, pas de jetage, pas de chancre, pas la moindre trace de cicatrice indiquant le siège d'une ancienne ulcération ; et cependant, à l'autopsie, la bête présentait des tubercules de morve chronique au centre du poumon, tubercules assez nombreux, la plupart gros comme une tête d'épingle.

*Tuberculose.* — Le Pas-de-Calais a depuis longtemps le triste privilège de nous approvisionner de vaches atteintes de tuberculose et de péripleurmonie contagieuse ; cette année encore, il tient le haut du pavé pour cette dernière maladie. Le chiffre des animaux tuberculeux provenant de ce département a cependant diminué cette année.

La proportion de la tuberculose à l'Abattoir de Lille, comme on l'a vu plus haut, a été de 0,86 pour mille en 1891 ou mieux de 1,72 pour mille pour les grands animaux de boucherie, au lieu de 5,08 en 1890. Cette faible proportion de tuberculose constatée à l'Abattoir ne prouve nullement que la maladie soit en décroissance dans le pays. Il ne faut pas perdre de vue que les animaux saisis n'ont été amenés à l'Abattoir que

Il ressort des tableaux ci-dessus, qu'il est sorti de l'Abattoir, en 1891, pour l'exportation régionale, à l'état de viande : 5,860 bœufs, taureaux et vaches, 5,711 veaux, 5,045 moutons, plus 3,454 porcs, soit en tout 20,070 animaux, sur un total de 92 290 abattus (soustraction faite des chevaux), et leur produit en viande représente presque le quart de la production générale des viandes dans l'abattoir.

**Infractions au règlement.** — Cinq procès-verbaux ont été dressés à l'Abattoir en 1891 : Deux pour soufflage de veaux, par le moyen de la soufflette. Deux pour avoir donné à boire à des veaux sur le marché, à l'aide de la bouteille. Un pour introduction dans l'Abattoir d'un petit veau, sans déclaration.

### 3<sup>me</sup> PARTIE. — Hygiène alimentaire et police sanitaire

Après avoir exposé la production dans l'Abattoir de viandes reconnues saines, s'élevant à *neuf millions six cent dix-sept mille cinq cent vingt-deux kilogrammes*, par l'abattage de *quatre-vingt-treize mille trois cent vingt-huit animaux de boucherie*, relatons les saisies opérées dans cet établissement pour des motifs divers rendant la viande insalubre.

Ces saisies ont été opérées sur 120 animaux (103 en 1890), savoir : 3 bœufs, 4 taureaux, 43 vaches, 5 veaux, 51 moutons, 1 porc et 13 chevaux, représentant en viande 17,785 kilogr. (en 1890, 26,104 kilogr.).

Les motifs qui les ont déterminées, presque toujours les mêmes chaque année, ont été : 8 cas de métrô-péritonite et infection septique, 8 cas pour état corrompu par suite de mort en wagon, 11 cas pour maigreur, fiévreux-glaireux, un cas de péripneumonie gangréneuse, un cas de pneumonie gangréneuse, 2 cas de mélanose généralisée, 22 cas pour putréfaction, 28 cas pour maigreur extrême, un pour hydropisie, deux veaux n'ayant pas le poids réglementaire, un porc mort de coup de sang en voiture, un cas de morve chronique et 34 cas de tuberculose.

Proportions de la tuberculose :  $\frac{34 \times 1000}{39.197} = 0.86$  (en 1890, 2.47)

Bovidés abattus :

ou bien encore :

Bœufs, vaches, taureaux abattus :  $\frac{34 \times 1000}{19.736} = 1.72$  (en 1890, 5 98)

par mégarde ; ils ne présentaient certainement aucun symptôme de la maladie chez le nourrisseur, qui se serait bien gardé de les amener en ville, s'il avait eu le moindre soupçon. La tuberculose règne en maîtresse dans un grand nombre d'étables du pays, et aucune statistique sérieuse n'a pu en être faite jusqu'aujourd'hui ; que fait, en effet, le cultivateur, si éprouvé depuis bien des années, lorsqu'il soupçonne l'existence de cette maladie chez une vache ? La misère le rend audacieux, il se garde bien d'en informer son vétérinaire et encore moins le maire de la commune, comme la loi le lui prescrit, car il sait que la déclaration entraîne la confiscation de sa bête à bref délai ; il tire tout le parti possible de sa bête comme laitière, et il est malheureusement vrai que beaucoup de tuberculeuses conservent leur lait jusqu'au dernier degré de consommation ; puis, lorsque la sécrétion lactée diminue sensiblement et n'est plus suffisamment rémunératrice, l'animal est abattu clandestinement dans la grange et mis au saloir. Le malheur dans cette affaire est que l'étable n'est pas désinfectée ; ce n'est pas le cas de dire : morte la bête, mort le venin, car le virus reste dans l'étable, fait de nouvelles recrues, et la maladie s'éternise. C'est ainsi qu'on m'a affirmé que, dans les environs de Lille, une étable composée de 3 ou 4 bêtes a été périodiquement visitée par la tuberculose depuis soixante-dix ans

Le législateur a oublié le nerf de la guerre à la tuberculose : l'indemnisation des propriétaires des animaux confisqués.

---

#### 4<sup>me</sup> PARTIE. — **Inspection des Halles et Marchés**

L'introduction des viandes étrangères s'est faite, en 1891, sur une assez large échelle. Cela tient à l'interdiction ministérielle empêchant l'entrée en France du bétail vivant venant de la Belgique, pour cause de maladies contagieuses (Arrêtés ministériels des 24 mai et 12 novembre 1890, rapportés le 5 septembre 1891).

La Belgique seule nous a expédié :

|                                        |               |
|----------------------------------------|---------------|
| 5,941 moutons pesant ensemble. . . . . | 130,702 kilos |
| 12,692 porcs — — . . . . .             | 903,824 —     |
| 528 veaux — — . . . . .                | 39,600 —      |

La Plata nous a fourni, par l'intermédiaire de la maison Sansiména :  
5,931 moutons frigorés pesant ensemble 135,188 kilos.

La *péritncumonie* contagieuse a fourni l'envoi aux Halles centrales d'un nombre assez important de bêtes bovines abattues par ordre administratif.

Quatre-vingt-sept (87) animaux sont entrés en ville avec certificat de vétérinaire légalisé, pour expliquer l'absence des poumons.

Malgré cela, quelques-unes desdites vaches ont été saisies comme impropres à l'alimentation.

Nous donnons ci-après quelques tableaux statistiques qui nous feront connaître :

1° (Tableau A). — L'état des quantités de viandes dépecées introduites dans la ville de Lille en 1891 ;

2° (Tableau B). — Le relevé des saisies opérées sur lesdites viandes ;

3° (Tableau C). — Les comestibles divers consommés en 1891 ;

4° (Tableau D). — Le relevé des saisies opérées sur lesdits comestibles.

Tableau A. — **Viandes foraines introduites en 1891**

| MOIS         | BŒUFS | VACHES | TAUREAUX | VEAUX | MOUTONS | PORCS  | CHEVRES | ALOYAUX | POIDS MENSUEL<br>EN<br>KILOGRAMMES |
|--------------|-------|--------|----------|-------|---------|--------|---------|---------|------------------------------------|
| Janvier..... | 20    | 111    | 11       | 63    | 2.287   | 2.169  | 192     | 1.060   | 302.798                            |
| Février..... | 12    | 105    | 2        | 25    | 1.019   | 1.898  | 143     | 728     | 231.455                            |
| Mars.....    | 20    | 160    | 5        | 48    | 1.061   | 1.259  | 117     | 707     | 239.931                            |
| Avril.....   | 11    | 147    | 2        | 62    | 2.582   | 2.065  | 122     | 780     | 294.799                            |
| Mai.....     | 4     | 121    | 4        | 186   | 1.154   | 1.482  | 53      | 1.093   | 232.569                            |
| Juin.....    | 6     | 62     | 3        | 194   | 1.102   | 1.204  | 66      | 804     | 213.590                            |
| Juillet..... | 7     | 84     | 3        | 206   | 980     | 1.196  | 79      | 910     | 217.446                            |
| Août.....    | 4     | 67     | 2        | 218   | 970     | 1.204  | 53      | 1.012   | 232.095                            |
| Septembre..  | 3     | 91     | 4        | 68    | 819     | 701    | 58      | 704     | 90.409                             |
| Octobre....  | 2     | 77     | 3        | 49    | 946     | 22     | 148     | 830     | 81.107                             |
| Novembre..   | 4     | 76     | 2        | 41    | 1.046   | 16     | 151     | 820     | 72.604                             |
| Décembre..   | 4     | 98     | 3        | 49    | 987     | 38     | 145     | 880     | 81.889                             |
| TOTAUX..     | 97    | 1.199  | 33       | 1.209 | 14.957  | 13.333 | 1.328   | 10.328  | 2.290.662                          |



**Tableau B. — Saisies opérées sur les viandes foraines en 1891, par espèces de marchandises.**

| ESPÈCES D'ANIMAUX<br>ABATS<br>PRODUITS DE CHARCUTERIE | NOMBRE<br>DE SAISIES<br>OPÉRÉES | POIDS<br>DES SAISIES | QUANTITÉ APPROXIMATIVE<br>D'ANIMAUX SAISIS<br>SUIVANT LES ESPÈCES |
|-------------------------------------------------------|---------------------------------|----------------------|-------------------------------------------------------------------|
| Bœufs ou vaches . . . . .                             | 31                              | 4.644 k.             | 20 bœufs ou vaches.                                               |
| Veaux . . . . .                                       | 16                              | 1.336                | 27 veaux.                                                         |
| Moutons . . . . .                                     | 11                              | 1.582                | 101 moutons.                                                      |
| Porcs . . . . .                                       | 6                               | 365                  | 6 porcs.                                                          |
| Chèvres. . . . .                                      | 3                               | 39                   | 3 chèvres.                                                        |
| Abats divers . . . . .                                | 20                              | 1.200                |                                                                   |
| Jambons . . . . .                                     | 1                               | 225                  |                                                                   |
| Lard fumé . . . . .                                   | 5                               | 614                  |                                                                   |
| Lard salé. . . . .                                    | 1                               | 47                   |                                                                   |
| Saucissons . . . . .                                  | 1                               | 12                   |                                                                   |
| <b>TOTAUX . . . . .</b>                               | <b>75</b>                       | <b>10.064 k.</b>     |                                                                   |

Les motifs des saisies portent sur des viandes maigres, gélatineuses, hydrohémiques, septiques, putrides, mortes, médicamenteuses, tuberculeuses et fiévreuses.

**Tableau C. — Comestibles divers soumis à l'octroi et rentrés dans la ville de Lille en 1891**

| NATURE DES COMESTIBLES          | Nombre<br>de<br>pièces | POIDS MOYEN<br>de l'une | Poids total<br>en<br>kilos | Valeur<br>en<br>argent |
|---------------------------------|------------------------|-------------------------|----------------------------|------------------------|
| Abats et issues. . . . .        |                        |                         | 342.644                    |                        |
| Charcuteries diverses. . . . .  |                        |                         | 125.906                    |                        |
| Pâtés divers . . . . .          |                        |                         | 6.642                      |                        |
| Lapins domestiques. . . . .     | 91.145                 | 2.700                   |                            |                        |
| Poulets, poules. . . . .        | 247.420                | 2.000                   |                            |                        |
| Dindons, oies, etc. . . . .     | 10.912                 | 5.000                   |                            |                        |
| Pigeons. . . . .                | 129.941                | 300                     |                            |                        |
| Filets, sarcelles. . . . .      | 5.850                  | 500                     |                            |                        |
| Lièvres. . . . .                | 11.690                 | 3.000                   |                            |                        |
| Lapins de garenne. . . . .      | 14.978                 | 1.000                   |                            |                        |
| Chevreaux, sangliers . . . . .  |                        |                         | 3.531                      |                        |
| Poisson vendu au Minck. . . . . |                        |                         |                            | 748.691 50             |
| Autres poissons. . . . .        |                        |                         | 82.062                     |                        |
| Huitres . . . . .               | 2.755.468              |                         |                            |                        |
| Moules. . . . .                 |                        |                         | 3.853<br>hectolitres       |                        |

Tableau D.—**Rélevé des saisies opérées sur les comestibles exposés en vente au Minck, dans les Halles et Marchés, pendant l'année 1891.**

| ESPÈCES DE COMESTIBLES         | POIDS EN KILOS | QUANTITÉS<br>EN NOMBRE |
|--------------------------------|----------------|------------------------|
| Raies . . . . .                | 345            |                        |
| Soles . . . . .                | 69             |                        |
| Maquereaux . . . . .           | 3.090          |                        |
| Harengs . . . . .              | 4.115          |                        |
| Crevettes . . . . .            | 1.002          |                        |
| Merlans . . . . .              | 419            |                        |
| Cabillauds . . . . .           | 166            |                        |
| Rougets . . . . .              | 96             |                        |
| Poissons d'eau douce . . . . . | 197            |                        |
| Éperlans . . . . .             | 33             |                        |
| Moules . . . . .               | 4.540          |                        |
| Langoustes . . . . .           |                | 120                    |
| Huitres . . . . .              |                | 8.700                  |
| Homards . . . . .              |                | 96                     |
| Tourteaux . . . . .            |                | 51                     |
| Boîtes de thon . . . . .       |                | 100                    |
| Caisses Limbourg . . . . .     |                | 2                      |
| Paniers de Brie . . . . .      |                | 5                      |
| Beurre . . . . .               | 9              |                        |
| Paniers Cresson . . . . .      |                | 3                      |
| Sacs de Navets . . . . .       |                | 4                      |
| Cerises . . . . .              | 358            |                        |
| Pêches . . . . .               | 22             |                        |
| Raisins . . . . .              | 115            |                        |
| Poires . . . . .               | 80             |                        |

### Alimentation :

#### Prisée de la Saint-Remy servant au règlement des fermages payables en nature :

|                                    |               | PRIX GÉNÉRAUX           |                        |                        |
|------------------------------------|---------------|-------------------------|------------------------|------------------------|
|                                    |               | 1 <sup>re</sup> qualité | 2 <sup>e</sup> qualité | 3 <sup>e</sup> qualité |
| <i>Marché du 23 Septembre 1891</i> |               |                         |                        |                        |
| BLÉ BLANC.....                     | l'hectolitre. | 21 50                   | 19 75                  | 18 25                  |
| BLÉ ROUX.....                      | »             | 20 50                   | 19 »                   | 18 »                   |
| SEIGLE.....                        | »             | 19 »                    | 18 »                   | » »                    |
| AVOINE.....                        | le quintal..  | 19 »                    | 18 »                   | » »                    |
| FÈVES.....                         | l'hectolitre. | 16 »                    | 15 »                   | » »                    |
| <i>Marché du 30 Septembre 1891</i> |               |                         |                        |                        |
| BLÉ BLANC.....                     | l'hectolitre. | 20 50                   | 19 50                  | » »                    |
| BLÉ ROUX.....                      | »             | 20 »                    | 18 50                  | » »                    |
| SEIGLE.....                        | »             | 18 »                    | 18 »                   | » »                    |
| AVOINE.....                        | le quintal..  | 19 »                    | 18 »                   | » »                    |
| FÈVES.....                         | l'hectolitre. | 18 »                    | 17 »                   | » »                    |
| <i>Marché du 7 Octobre 1891</i>    |               |                         |                        |                        |
| BLÉ BLANC.....                     | l'hectolitre. | 20 50                   | 19 50                  | 18 »                   |
| BLÉ ROUX.....                      | »             | 20 50                   | 19 50                  | » »                    |
| SEIGLE.....                        | »             | 19 »                    | 13 »                   | » »                    |
| AVOINE.....                        | le quintal..  | 18 50                   | 17 50                  | » »                    |
| FÈVES.....                         | l'hectolitre. | 17 »                    | 16 »                   | » »                    |

b.— Moyennes déterminées par les produits des blés vendus sur les marchés des 5, 12 et 19 Décembre 1891 :

| VILLES           | BLÉ BLANC |             | BLÉ ROUX |             |
|------------------|-----------|-------------|----------|-------------|
|                  |           | k.          |          | k.          |
| Lille.....       | »         | » »         | »        | » »         |
| Armentières..... | 1         | 77 933      | »        | » »         |
| Bailleul.....    | »         | » »         | »        | » »         |
| Bergues.....     | »         | » »         | »        | » »         |
| Bourbourg.....   | 54        | 4.063 500   | 708      | 53.113 452  |
| Cambrai.....     | »         | » »         | »        | » »         |
| Douai.....       | 1         | 72 999      | »        | » »         |
| Hazebrouck.....  | »         | » »         | »        | » »         |
| Orchies.....     | 234       | 17.390 942  | »        | » »         |
| Arras.....       | 3.072     | 224.256 »   | 1.536    | 113 531 904 |
| Totaux. . .      | 3.362     | 245.861 374 | 2.244    | 166.645 356 |
| Poids moyen. . . |           | 73 k. 129   |          | 74 k. 262   |

Poids moyen du blé blanc 73 k. 129, dont les 2/3 . . . . . 48 k. 752

» » roux 74 k. 262, dont le 1/3 . . . . . 24 k. 754

Ensemble. . . . . 73 k. 506

A déduire, évaporation à la mouture . . . . . 1 »

Poids moyen d'un hectolitre de blé. . . . . 72 k. 506

Pain blanc 25 % de 72 k. 506 = 18 k. 126 à ajouter comme rendement à 72 k. 506 = 90 k. 632.

Pain de ménage 30 % de 72 k. 506 = 21 k. 751 à ajouter comme rendement à 72 k. 506 = 94 k. 257.

c. — Cours moyens des denrées :

| DÉSIGNATION<br>DES OBJETS                      | PRIX MOYENS DE |         |        |        |        |        |         |        |        |         |        |        | MOYENNE<br>ANNUELLE |
|------------------------------------------------|----------------|---------|--------|--------|--------|--------|---------|--------|--------|---------|--------|--------|---------------------|
|                                                | Janvier        | Février | Mars   | Avril  | Mai    | Juin   | Juillet | Août   | Sept.  | Octobre | Nov.   | Déc.   |                     |
| Blé blanc.... l'hect.                          | Fr. C.         | Fr. C.  | Fr. C. | Fr. C. | Fr. C. | Fr. C. | Fr. C.  | Fr. C. | Fr. C. | Fr. C.  | Fr. C. | Fr. C. | Fr. C.              |
| » roux..... »                                  | »              | »       | »      | »      | »      | »      | »       | »      | »      | »       | »      | »      | »                   |
| Seigle..... quint.                             | 19 »           | 19 »    | 19 »   | 19 40  | 20 39  | 20 50  | 20 »    | 20 69  | 20 »   | 20 »    | 22 »   | 22 40  | 20 21               |
| Fèves..... »                                   | 19 »           | 19 »    | 19 75  | 20 »   | 20 39  | 20 50  | 20 »    | 20 50  | 19 20  | 18 25   | 18 25  | 20 40  | 19 60               |
| Avoine..... »                                  | 19 38          | 19 62   | 20 35  | 20 70  | 21 50  | 21 50  | 19 60   | 19 69  | 18 50  | 17 75   | 18 »   | 16 40  | 19 32               |
| Orge..... »                                    | 17 77          | 18 25   | 18 50  | 19 20  | 20 »   | 20 »   | 18 70   | 18 89  | 18 40  | 17 25   | 17 50  | 18 25  | 18 53               |
| Haricots.... l'hect.                           | 29 »           | 32 »    | 28 25  | 26 20  | 25 »   | 25 »   | 25 »    | 25 »   | 23 60  | 24 25   | 25 25  | 25 »   | 26 04               |
| Pommes de terre q <sup>tal</sup>               | 12 »           | 11 25   | 12 25  | 13 50  | 15 »   | 14 94  | 13 80   | 12 »   | 11 20  | 10 25   | 11 37  | 11 »   | 12 38               |
| Paille.... 750 kilog.                          | 45 »           | 45 »    | 45 »   | 50 »   | 58 75  | 60 »   | 53 »    | 53 75  | 55 »   | 55 »    | 55 »   | 55 »   | 52 50               |
| Foin..... »                                    | 70 »           | 70 »    | 70 »   | 75 »   | 80 »   | 80 »   | 72 »    | 73 75  | 75 »   | 75 »    | 80 »   | 81 »   | 75 10               |
| Pain de ménage. kil                            | 0 29           | 0 29    | 0 30   | 0 32   | 0 32   | 0 32   | 0 31    | 0 31   | 0 31   | 0 30    | 0 31   | 0 30   | 0 31                |
| Pain blanc..... »                              | 0 35           | 0 36    | 0 36   | 0 38   | 0 39   | 0 39   | 0 37    | 0 37   | 0 37   | 0 36    | 0 37   | 0 36   | 0 37                |
| Pain de gruau... »                             | 0 39           | 0 39    | 0 40   | 0 42   | 0 42   | 0 42   | 0 41    | 0 41   | 0 41   | 0 40    | 0 40   | 0 40   | 0 41                |
| Farine 1 <sup>re</sup> qual., q <sup>tal</sup> | 36 62          | 36 62   | 37 75  | 40 »   | 40 12  | 40 06  | 38 50   | 38 12  | 38 40  | 37 55   | 37 87  | 36 90  | 38 23               |
| VIANDES                                        |                |         |        |        |        |        |         |        |        |         |        |        |                     |
| Bœuf, 1 <sup>re</sup> qual., kilog.            | 1 70           | 1 69    | 1 69   | 1 68   | 1 68   | 1 72   | 1 73    | 1 73   | 1 69   | 1 67    | 1 65   | 1 63   | 1 69                |
| » 2 <sup>e</sup> » »                           | 1 55           | 1 55    | 1 59   | 1 58   | 1 58   | 1 62   | 1 63    | 1 63   | 1 59   | 1 57    | 1 55   | 1 55   | 1 59                |
| » 3 <sup>e</sup> » »                           | 1 30           | 1 29    | 1 29   | 1 28   | 1 28   | 1 32   | 1 33    | 1 33   | 1 29   | 1 27    | 1 25   | 1 25   | 1 29                |
| Vache, 1 <sup>re</sup> qual., »                | 1 67           | 1 59    | 1 59   | 1 58   | 1 58   | 1 62   | 1 63    | 1 63   | 1 59   | 1 57    | 1 55   | 1 55   | 1 59                |
| » 2 <sup>e</sup> » »                           | 1 45           | 1 45    | 1 49   | 1 48   | 1 48   | 1 52   | 1 53    | 1 53   | 1 49   | 1 47    | 1 45   | 1 45   | 1 48                |
| » 3 <sup>e</sup> » »                           | 1 20           | 1 19    | 1 19   | 1 18   | 1 18   | 1 22   | 1 23    | 1 23   | 1 19   | 1 17    | 1 15   | 1 15   | 1 19                |
| Taureau, 1 <sup>re</sup> » »                   | 1 43           | 1 44    | 1 44   | 1 43   | 1 45   | 1 49   | 1 50    | 1 50   | 1 45   | 1 45    | 1 45   | 1 45   | 1 46                |
| » 2 <sup>e</sup> » »                           | 1 35           | 1 34    | 1 34   | 1 35   | 1 35   | 1 37   | 1 35    | 1 40   | 1 35   | 1 31    | 1 35   | 1 35   | 1 35                |
| » 3 <sup>e</sup> » »                           | 1 13           | 1 14    | 1 14   | 1 15   | 1 15   | 1 19   | 1 20    | 1 20   | 1 15   | 1 15    | 1 15   | 1 15   | 1 16                |
| Veau, 1 <sup>re</sup> » »                      | 2 21           | 2 12    | 2 18   | 2 18   | 2 16   | 2 12   | 2 12    | 2 15   | 2 13   | 2 06    | 2 03   | 2 09   | 2 13                |
| » 2 <sup>e</sup> » »                           | 2 06           | 1 97    | 2 03   | 2 03   | 2 01   | 1 97   | 1 97    | 1 99   | 1 98   | 1 91    | 1 90   | 1 93   | 1 93                |
| » 3 <sup>e</sup> » »                           | 1 71           | 1 62    | 1 68   | 1 68   | 1 66   | 1 61   | 1 57    | 1 59   | 1 58   | 1 51    | 1 48   | 1 53   | 1 60                |
| Mouton, 1 <sup>re</sup> » »                    | 2 02           | 1 95    | 1 93   | 1 90   | 1 95   | 2 06   | 2 13    | 2 20   | 2 15   | 1 97    | 1 90   | 1 81   | 2 »                 |
| » 2 <sup>e</sup> » »                           | 1 90           | 1 85    | 1 83   | 1 80   | 1 85   | 1 96   | 2 03    | 2 10   | 2 05   | 1 87    | 1 80   | 1 71   | 1 89                |
| Porc, 1 <sup>re</sup> qual., »                 | 1 40           | 1 40    | 1 35   | 1 33   | 1 44   | 1 50   | 1 58    | 1 65   | 1 58   | 1 47    | 1 45   | 1 43   | 1 46                |
| » 2 <sup>e</sup> » »                           | 1 35           | 1 32    | 1 30   | 1 28   | 1 36   | 1 45   | 1 52    | 1 60   | 1 53   | 1 43    | 1 40   | 1 38   | 1 41                |
| » 3 <sup>e</sup> » »                           | 1 28           | 1 27    | 1 25   | 1 23   | 1 31   | 1 40   | 1 47    | 1 55   | 1 49   | 1 36    | 1 35   | 1 33   | 1 36                |



Les prix des viandes ci-dessus sont ceux payés à l'abattoir ; pour les viandes à la cheville, les prix moyens de l'année ont été les suivants :

| <b>BŒUF</b>                  |      | <b>VACHE</b>                 |      | <b>TAUREAU</b>               |      |
|------------------------------|------|------------------------------|------|------------------------------|------|
| 1 <sup>re</sup> qualité kil. | 1.67 | 1 <sup>re</sup> qualité kil. | 1.54 | 1 <sup>re</sup> qualité kil, | »    |
| 2 <sup>e</sup> » »           | 1.57 | 2 <sup>e</sup> » »           | 1.44 |                              |      |
| <b>MOUTON</b>                |      | <b>VEAU</b>                  |      | <b>PORC</b>                  |      |
| 1 <sup>re</sup> qualité kil. | 1.86 | 1 <sup>re</sup> qualite kil. | 1.96 | 1 <sup>re</sup> qualité kil. | 1.43 |
| 2 <sup>e</sup> » »           | 1.71 | 2 <sup>e</sup> » »           | 1.83 | 2 <sup>e</sup> » »           | 1.33 |

### HUILE DE COLZA ÉPURÉE

|                                           |           |          |                  |
|-------------------------------------------|-----------|----------|------------------|
| Du 1 <sup>er</sup> janvier au 23 février. | 67 francs | 54 jours | 3.618 »          |
| Du 24 février au 9 mars.                  | 69 »      | »        | 966 »            |
| Du 10 mars au 12 mars . . .               | 69 50     | 3 »      | 208 50           |
| Du 13 mars au 20 avril . . .              | 72 »      | 39 »     | 2.808 »          |
| Du 21 avril au 23 avril . . .             | 73 »      | 3 »      | 219 »            |
| Du 24 avril au 9 juin . . .               | 76 »      | 43 »     | 3.268 »          |
| Du 10 juin au 20 août . . .               | 74 »      | 72 »     | 5.328 »          |
| Du 21 août au 12 octobre . .              | 76 »      | 53 »     | 4.028 »          |
| Du 13 octobre au 31 décembre              | 73 »      | 80 »     | 5.840 »          |
|                                           |           | <hr/>    |                  |
|                                           |           | 365 »    | <u>26.579 50</u> |

Le cours moyen, en 1891, est de 72 fr. 82 l'hectolitre.

L'épuration cause une surélévation de 6 fr. à l'hectolitre.

## Entrepôt des Douanes : Statistique pour 1891.

| TARIF             | DIVERS    | Café, Cacao<br>Poivre<br>Sucre<br>et Fécule | CANNELLE | HOUBLON<br>THÉ | Huile de poisson,<br>Beurre de cacao<br>Caoutchouc |
|-------------------|-----------|---------------------------------------------|----------|----------------|----------------------------------------------------|
| 0 fr. 15          | 2.096.300 | 797.500                                     |          |                |                                                    |
| 0 20              |           |                                             |          |                | 5.200                                              |
| 0 30              |           | 406.800                                     |          |                |                                                    |
| 0 35              |           |                                             |          | 1.400          |                                                    |
| 0 40              |           |                                             |          |                | 4.400                                              |
| 0 45              |           | 220.500                                     |          |                |                                                    |
| 0 60              |           | 139.300                                     |          |                |                                                    |
| 0 75              |           | 57.600                                      |          |                |                                                    |
| 0 80              |           |                                             |          |                | 1.300                                              |
| 0 90              |           | 84.000                                      |          |                |                                                    |
| 1 »               |           |                                             |          |                | 5.200                                              |
| 1 05              |           | 17.700                                      |          | 400            |                                                    |
| 1 20              |           | 14.000                                      |          |                | 300                                                |
| 1 35              |           | 23.000                                      |          |                |                                                    |
| 1 50              |           | 19.100                                      |          |                |                                                    |
| 1 65              |           | 6.100                                       |          |                |                                                    |
| 1 80              |           | 48.500                                      |          |                | 3.000                                              |
| 2 »               |           |                                             |          |                | 1.300                                              |
| 2 10              |           |                                             |          | 700            |                                                    |
| 2 80              |           |                                             |          | 1.600          |                                                    |
| 3 »               |           |                                             |          | 3.400          |                                                    |
| 3 15              |           |                                             | 4.100    |                |                                                    |
| 4 20              |           |                                             | 200      |                |                                                    |
| <i>Recettes..</i> | 3.144 45  | 7.358 40                                    | 174 »    | 102 »          | 206 15                                             |

10.985 fr.

|                   |                                            |           |             |                       |
|-------------------|--------------------------------------------|-----------|-------------|-----------------------|
| <i>Recettes :</i> | Entrepôt de Lille . . . . .                | 10.985 »  | } 20.135    | } Déficit<br>5.874 02 |
|                   | Annexe de Wattrelos . . . . .              | 4.200 »   |             |                       |
|                   | » Loos. . . . .                            | 4.950 »   |             |                       |
| <i>Dépenses :</i> | Frais de contrôle des<br>Douanes . . . . . | 19.812 50 | } 26.009 02 |                       |
|                   | Salaires d'ouvriers. . . . .               | 2.062 46  |             |                       |
|                   | Frais de bureau . . . . .                  | 636 06    |             |                       |
|                   | Appointements . . . . .                    | 3.498 »   |             |                       |

**Entrepôt des Sucres. — Statistique pour 1891**

|                                  | En magasin | Entrées | Total  | Sorties | Reste au magasin | Recettes |
|----------------------------------|------------|---------|--------|---------|------------------|----------|
| Janvier .....                    | 9.678      | 2.271   | 11.949 | 790     | 11.159           | 297.03   |
| Février .....                    | 11.159     | 2.600   | 13.759 | 1.477   | 12.282           | 506.81   |
| Mars .....                       | 12.282     | 100     | 12.382 | 1.822   | 10.560           | 860.42   |
| Avril .....                      | 10.560     | 100     | 10.660 | 1.906   | 8.754            | 730.15   |
| Mai .....                        | 8.754      | 400     | 9.154  | 3.032   | 6.122            | 1.144.67 |
| Juin.....                        | 6.122      | 200     | 6.322  | 2.285   | 4.037            | 1.655.06 |
| Juillet .....                    | 4.037      | 500     | 4.537  | 2.195   | 2.342            | 993.19   |
| Août.....                        | 2.342      | 50      | 2.392  | 1.527   | 865              | 1.396.97 |
| Septembre...                     | 865        | 100     | 965    | 480     | 485              | 522.19   |
| Octobre.....                     | 485        | 650     | 1.135  | 440     | 695              | 12.63    |
| Novembre...                      | 695        | 2.200   | 2.895  | 543     | 2.352            | 347.83   |
| Décembre....                     | 2.352      | 13.610  | 15.962 | 421     | 15.541           | 104.65   |
| Reste à fin décembre 15.541 sacs |            |         |        |         | Total....        | 8.571.60 |
|                                  |            |         |        |         |                  | 2.793.95 |

|                      |          |            |                         |
|----------------------|----------|------------|-------------------------|
| Appointements .....  | 800 »    | } 2.793 95 | Produit net... 5.777 65 |
| Salaires .....       | 1.930 95 |            |                         |
| Frais de bureau..... | 63 »     |            |                         |

**Viandes foraines. — Introduction, règlement.**

Nous, Maire de la Ville de Lille,

Vu le décret des 19-22 Juillet 1791, art 30 ;

La loi du 5 Avril 1884, art. 97 ;

Notre arrêté du 14 mai 1881, sur la vérification des viandes foraines ;

Celui du 29 Mai 1889, prescrivant de nouvelles mesures pour assurer l'inspection sanitaire desdites viandes ;

Considérant qu'il y a intérêt pour l'alimentation et pour l'hygiène publique à rendre l'inspection sanitaire des viandes foraines plus rapide et plus certaine, en permettant aux introducteurs l'entrée

de leurs marchandises pendant tout le temps affecté à la vérification des viandes aux Halles Centrales,

ARRÊTONS :

*Article 1<sup>er</sup>.* — L'introduction des viandes foraines pourra se faire désormais tous les jours de la semaine, et par toutes les entrées de la ville, le *Bureau du Petit Paradis* excepté, aux heures ci-après indiquées :

Pendant les mois de *Novembre, Décembre, Janvier et Février*, de sept heures du matin à quatre heures du soir ;

Pendant les mois de *Mars, Avril, Septembre et Octobre* de six heures du matin à quatre heures du soir ;

Pendant les mois de *Mai, Juin, Juillet et Août*, de cinq heures du matin à quatre heures du soir.

*Les Dimanches et jours de Fêtes*, l'introduction des viandes foraines ne pourra se faire après dix heures du matin.

*Article 2.* — Les viandes présentées à l'entrée seront plombées par le service de l'Octroi et tout introducteur devra se rendre immédiatement aux Halles Centrales, pour soumettre ses marchandises à la vérification.

*Article 3.* — En ce qui concerne les abats et issues, ces dernières denrées devront toujours être renfermées dans des récipients fermés ou dans des sacs permettant un plombage facile et offrant toute garantie au service de vérification.

*Article 4.* — Toutes les dispositions de notre arrêté du 14 mai 1881, relatives à la vérification des viandes introduites du dehors, demeurent en vigueur, notamment l'article 17, qui impose la vérification des viandes foraines destinées pour la banlieue, et l'article 25, qui règle la marche à suivre pour la constatation des contraventions.

*Article 5.* Tout introducteur sera tenu de payer au service de l'Octroi, comme cela se pratique à l'Abattoir, une somme de 0 fr. 50 pour chaque plomb apposé sur les viandes.



*Article 6.* — M. le Directeur de l'Octroi et M. le Médecin-Vétérinaire, Inspecteur de la Salubrité aux Halles et Marchés, sont chargés, chacun en ce qui le concerne, de l'exécution du présent arrêté, qui sera mis en vigueur à partir du 1<sup>er</sup> Décembre 1892.

Vu pour exécution d'urgence :

Lille, le 28 Octobre 1892.      Hôtel-de-Ville, le 27 Octobre 1892.

Le Préfet du Nord,  
VEL-DURAND.

Le Maire de Lille,  
GÉRY LEGRAND.

---

---

### **Fêtes du Centenaire.** — Mesures d'ordre

Nous, Maire de la Ville de Lille,  
Vu la loi du 5 avril 1884, art. 94 et 97,  
L'article 471 du Code Pénal,

ARRÊTONS :

*Article 1<sup>er</sup>.* — L'usage des confetti, plumes de paon, bombes et pétards est interdit sur la voie publique.

*Article 2.* — M. Le Commissaire Central de Police est chargé de l'exécution du présent arrêté.

Hôtel-de-Ville, le 3 octobre 1892.

*Le Maire de Lille,*  
GÉRY LEGRAND.

Vu pour exécution d'urgence :

Lille, le 4 octobre 1892.

Pour le Préfet du Nord,  
*Le Secrétaire général,*  
L. GUÉRIN.

---

---

**c. Fêtes du Centenaire. — Mesures d'ordre et de Police.**

Nous, Maire de la Ville de Lille,

Vu la loi du 16-24 août 1790, Titre XI, Art. 1<sup>er</sup> ;

L'article 471 du Code pénal ;

La loi du 5 avril 1884, Art. 94 et 97,

ARRÊTONS :

*Article 1<sup>er</sup>.* — Les chaussées et trottoirs des rues où doivent passer M. le Président de la République, la retraite aux flambeaux et le cortège des Fastes devront être débarrassés de tous objets pouvant entraver la circulation, tels que voitures de pommes de terre frites, baladeuses, bancs, chaises, tables, échelles et échafaudages autres que ceux servant à des constructions commencées.

Sont révoquées à cet effet, pendant les journées des 8, 9 et 10 octobre, toutes concessions d'occupation temporaire des trottoirs accordées par le Service des droits de voirie aux commerçants et propriétaires de cafés et cabarets.

*Article 2.* — En ce qui concerne le passage de M. le Président de la République, ces dispositions seront appliquées dans les rues et places ci-après indiquées. Le Samedi depuis une heure jusqu'après l'écoulement de la foule, le Dimanche de 5 heures et demie à sept heures.

Place de la Gare, Rue Faidherbe, Place du Théâtre, devant et derrière le Théâtre, Rue des Manneliers, Grande-Place, Rue du Vieux-Marché-aux-Fromages, Rue Nationale, Boulevard de la Liberté, Place de la République.

*Article 3.* — En ce qui concerne la retraite aux flambeaux, ces dispositions seront appliquées dans les rues et places ci-après :

Place de Rihour, Grande-Place, Rue des Manneliers, Rue de Paris, Boulevard Papin, Boulevard des Écoles. Rue Solférino, Rue Inkermann, Boulevard de la Liberté, Préfecture, Rue Jacquemars-Giélée, Rue de Bourgogne, Boulevard de la Liberté, Square Daubenton, Square du Ramponeau, Rue des Fossés-Neufs, Rue Sainte-Catherine, Rue Négrier, Rue du Pont-Neuf, Rue de Courtrai, Place aux Bleuets.

*Article 4.* — Pendant le cortège des Fastes, ces dispositions seront appliquées dans les rues et places ci-après :

Rue Saint-Sébastien, Rue Saint-André, rue Négrier, Rue Royale, Rue de la Barre, Square Daubenton, Boulevard de la Liberté, Rue de Tenremonde, Rue Thiers, Rue Esquermoise, Grande-Place, Rue Nationale, Boulevard de la Liberté, Place de la République, Rue Jacquemars-Giélée, Place de Strasbourg, Rue Nationale, Rue du Port, Boulevard Vauban, Place de Tourcoing, Boulevard Bigo-Danel, Boulevard Montebello, Rue d'Esquermes, Rue Gambetta, Rue Solférino, Place Philippe-Lebon, Rue Nicolas-Leblanc, Place de la République, Boulevard de la Liberté, Boulevard des Écoles, Rue Brûle-Maison, Rue Jeanne-d'Arc, Rue de Wazemmes, Rue d'Arras, Boulevard des Écoles, Boulevard Louis XIV, Rue Saint-Sauveur, Rue de Ban-de-Wedde, Rue de Paris, Rue du Priez, Rue Faidherbe, Place du Théâtre, Rue de la Grande-Chaussée, Rue des Chats-Bossus, Place du Lion-d Or, Place Saint-Martin, Rue de la Monnaie, Rue Saint-Pierre, Rue Saint-André, Rue de la Halle, Rue du Metz.

*Article 5.* — La circulation des Tramways et voitures quelconques est interdite sur les parcours ci-dessus indiqués, une heure avant le passage des Cortèges et jusqu'après l'écoulement de la foule.

*Article 6.* — La circulation du public sera interdite sur la chaussée de la Grande-Place, le Dimanche 9 Octobre, depuis 8 heures du matin jusqu'après le passage du cortège.

*Article 7.* — Sont interdits pendant les 8, 9 et 10 Octobre, les marchés et étalages sur les points suivants de la voie publique :

Terre-plein de la Halle du Château et Place Saint-Martin, Place du Théâtre, Place de la Nouvelle Aventure sur le devant de la Halle vers la rue Gambetta, et le marché aux fleurs de la Grande-Place.

*Article 8.* — Les Stations ordinaires des voitures publiques sont modifiées comme suit :

La Station de la Grande-Place sera transférée Rue du Palais et Square Morisson.

Celle de la Place Saint-Martin, Quai de la Basse-Deûle ;

Celle de la Place de la République, Rue Inkermann ;  
Celle de la Place de Strasbourg, Rue de l'Orphéon ;  
Celle de la Gare des Voyageurs, Place des Reignaux ;

Une Station de voitures est autorisée sur le Boulevard des Écoles, sur la Chaussée qui longe la gare Saint-Sauveur, pour desservir les arrivées des trains de plaisir.

*Article 9.* — La porte Saint-André et la Poterne de l'Abattoir seront barrées le 9 Octobre, de 8 à 10 heures du matin ; la circulation se fera par la porte du Petit-Paradis. Les barrages seront établis à proximité de la bifurcation des voies conduisant à ces entrées de la Ville.

*Article 10.* — Le stationnement des piétons est interdit sur le trottoir de la façade principale du Palais des Beaux-Arts, le Dimanche 9 Octobre, depuis une heure et demie, jusqu'après le passage du Cortège Historique.

Le Palais des Beaux-Arts sera fermé au public les 8 et 9 Octobre et sera ouvert le Lundi 10 Octobre à l'heure habituelle.

Vu pour approbation d'urgence : Hôtel-de-Ville, le 7 Octobre 1892.

*Le Préfet du Nord,*  
VEL - DURAND.

*Le Maire de Lille,*  
GÉRY LEGRAND.

Nous, Maire de la Ville de Lille,

Vu la loi du 5 avril 1884, article 97 ;

Considérant qu'il importe de prévenir les accidents qui pourraient résulter des grands rassemblements causés par le Carrousel costumé et le Feu d'artifice, prévus au programme des Fêtes du Centenaire de 1792, dans la journée du 10 octobre,

ARRÊTONS :

#### CARROUSEL COSTUMÉ

*Article 1<sup>er</sup>.* — La circulation est interdite au public, à partir de midi, dans la promenade du Bois de la Deûle.



*Article 2.* — Toutes les voitures conduisant à l'Hippodrome passeront, soit par la porte Saint-André, en suivant la chaussée en bas du Bois de la Deûle, soit par le nouveau pont de l'Hippodrome. Cette seconde entrée ne sera accessible aux voitures que jusqu'à midi.

Les voitures pourront stationner sur la partie de l'avenue du Chemin-Vert, comprise entre l'avenue de l'Hippodrome et le chemin du Bois ; les voitures qui ne stationneraient pas pourront retourner par Lambersart en empruntant le chemin du Bois en tournant à gauche.

Le stationnement des voitures sur les autres voies d'accès est interdit.

L'entrée des voitures est interdite par la Porte-d'Eau de la Haute-Deûle.

Les personnes pourront se faire conduire en voiture jusqu'à la Porte d'Eau. Dans ce cas, les voitures prendront la file et se rangeront sur une ligne dans l'avenue Mathias-Delobel. Elles pourront également se faire conduire jusqu'au nouveau Pont de l'Hippodrome. Dans ce cas, les voitures prendront la file dans la nouvelle avenue partant de la route de Dunkerque.

*Article 3.* — A l'issue du Carrousel, les voitures pourront reprendre l'un des chemins de l'arrivée, mais il leur est interdit formellement d'essayer de rompre la file.

*Article 4.* — A l'arrivée, les piétons pourront suivre la voie ouverte aux voitures. De plus une entrée spéciale leur est réservée par la Porte-d'Eau.

*Article 5.* — Le stationnement du public dans la Promenade du Bois de la Deûle est formellement interdit.

#### FEU D'ARTIFICE

*Article 6.* — La circulation des chevaux, voitures, vélocipèdes et autres véhicules est interdite à partir de cinq heures du soir et jusqu'à l'entier écoulement de la foule après le feu d'artifice :

1° Dans l'avenue du bord de la Deûle, depuis l'écluse de la Citadelle jusqu'au pont de l'Hippodrome ;

2° Dans toute l'étendue de cette avenue entre la route de Dunkerque et le chemin du Bois ;

3° Dans tout le chemin du Bois, c'est-à-dire entre l'avenue de l'Hippodrome et la route de Lambersart.

Le stationnement des voitures est interdit à partir de six heures du soir, jusqu'après l'écoulement de la foule, sur la route de Dunkerque, depuis la rue d'Armentières jusqu'à l'avenue de l'Hippodrome.

L'accès en voiture aura lieu librement par le Pont de Canteleu et l'avenue Courbet, où les voitures pourront stationner sans pouvoir entrer dans l'avenue de l'Hippodrome.

*Article 7.* — L'accès du bois de la Deûle sera interdit au public à partir de cinq heures du soir. Cette interdiction est prononcée en raison surtout du danger que courraient les spectateurs, au cours de la fête, par la chute des pièces d'artifice.

*Article 8.* — L'établissement dit du Jardin des Fleurs sera fermé au public à partir de cinq heures, à ce moment les consommateurs qui s'y trouveraient devront se retirer; les personnes attachées à cet établissement sont invitées à se garantir de la chute des fusées pendant le tir.

*Article 9.* — La circulation et le stationnement des piétons sur le chemin de contre-halage, entre la porte de Dunkerque et le pont de l'Hippodrome, sont interdits.

Il est interdit de monter sur les murs et parapets des fortifications.

*Article 10.* — Le public sera admis, à partir de sept heures, sur la pelouse de l'Hippodrome, mais seulement dans la partie de la piste passant devant les tribunes, depuis l'avenue de Soubise jusqu'au chemin du Bois. A cet effet, des entrées seront ménagées aux deux extrémités de la piste. Le public pourra se rendre en cet endroit par toutes les voies publiques, excepté par le Bois de la Deûle et par l'avenue des Tribunes, par où les invités munis de cartes pourront seuls accéder aux tribunes et à l'enceinte réservée.

*Article 11.* — Il est interdit au public de franchir les barrières, fossés, gardes-corps, clôtures, etc., de faire des dégâts aux plantations et objets quelconques, de monter sur les arbres et sur les clôtures, de toucher aux appareils d'éclairage et d'apporter sur les lieux de rassemblement aucune chaise, banc, tabouret, échelles ou autres objets gênants pour la circulation.

Il est interdit aux spectateurs de monter l'un sur l'autre. Les petits enfants seuls pourront être tenus à bras.

Pendant la fête, le public est autorisé à stationner en dehors de la pelouse, sur les voies publiques, mais il est expressément interdit de pénétrer dans les propriétés particulières, de toucher ou endommager les clôtures, haies et autres plantations.

*Article 12.* — A l'issue de la fête, le public est invité à se retirer avec calme, au pas de la foule, sans s'écarter des chemins ni passer sur les gazons bordant les avenues.

*Article 13.* — M. le Commissaire Central est chargé de l'exécution du présent arrêté.

Hôtel-de-Ville, le 7 octobre 1892.

*Le Maire de Lille,*

Signé : GÉRY LEGRAND.

Vu pour exécution d'urgence :

*Le Préfet du Nord,*

Signé : VEL-DURAND.

---

### **Cimetières.** — Visites de la Toussaint

Le Maire de la ville de Lille a l'honneur d'informer ses concitoyens que les 1<sup>er</sup> et 2 novembre, ils pourront entrer et sortir indistinctement par chacune des trois portes du Cimetière de l'Est, Une séparation facilitera à chaque porte l'entrée et la sortie des visiteurs.

Les portes sont situées :

1<sup>o</sup> Chemin du Ballon (ancienne entrée) ;

2<sup>o</sup> Avenue de Muy ;

3<sup>o</sup> Rue de la Madeleine.

Hôtel de-Ville, le 20 octobre 1892.

*Le Maire de Lille,*  
GÉRY LEGRAND.

---

## Cours Municipaux

### a. — Langues étrangères

Ces cours s'ouvriront le mardi 25 octobre 1892.

Pour les Hommes : à l'ancienne École supérieure, entrée par la rue à Fiens ;

Pour les Dames : à l'École supérieure, boulevard de la Liberté, 97.

Ils auront lieu savoir :

#### COURS DES DAMES

*Anglais* : Cours élémentaire. — M. Caudrelier, les mardis et samedis, à sept heures du soir.

Cours supérieur. — M. Hirsch d'Aubyn, les mardis et samedis, à sept heures du soir.

*Allemand* : Cours élémentaire. — M. Speder, les mercredis et vendredis, à sept heures du soir.

Cours supérieur. — M. Rohmer, les mercredis et vendredis, à sept heures du soir.

#### COURS DES HOMMES

*Anglais* : Cours élémentaire. — M. Caudrelier, les mardis et samedis, à huit heures du soir.

Cours supérieur. — M. Hirsch d'Aubyn, les mardis et samedis, à huit heures du soir.

*Allemand* : Cours élémentaire. — M. Speder, les mercredis et vendredis, à huit heures du soir.

Cours supérieur. — M. Rohmer, les mercredis et vendredis, à huit heures du soir.



A la fin de l'année scolaire, il sera délivré à tout élève qui en fera la demande, un certificat constatant pendant combien de temps et avec quel degré d'assiduité il aura suivi les cours.

Le registre d'inscription sera déposé dans la salle des cours.

Vu et approuvé : Hôtel-de-Ville, le 14 octobre 1892.  
*L'Adjoint délégué,* *Le Maire de Lille,*  
C. VIOLETTE. GÉRY LEGRAND.

---

b. — **Faculté des Lettres**

Ces cours s'ouvriront le 17 novembre 1892, à la Faculté des Lettres, place Philippe-Lebon.

LITTÉRATURE FRANÇAISE

Mercredi, à 8 h. 1/2 du soir (grand Amphithéâtre)

M. MOY : *Etude de textes français. — Classiques et contemporains.*  
(Ouverture le 7 décembre).

HISTOIRE DE LILLE ET DE LA RÉGION DU NORD

Judi et Samedi, à 6 heures du soir (salle F).

M. FLAMMERMONT : *Histoire de Flandre et de Lille depuis les origines jusqu'au XIII<sup>e</sup> siècle.* (Ouverture le 17 novembre).

LITTÉRATURE ÉTRANGÈRE

Vendredi, à 8 h. 1/2 du soir (Grand Amphithéâtre).

M. ANGELLIER : *Les premiers poèmes de Tennyson. — Une pièce du vieux théâtre anglais. — Beaucoup de bruit pour rien, de Shakespeare. — Le Caïn de Byron.* (Ouverture le 2 décembre).

Lille, le 12 Novembre 1892.

Vu et approuvé :  
*Le Recteur de l'Académie,*  
*Le Secrétaire de la Faculté,* Président du Conseil Général des Facultés,  
J. PELTIER. CH. BAYET,

Correspondant de l'Institut.

*Le Doyen de la Faculté,*  
L. MOY.

---

---

**Conservatoire.** — Nomination de Professeurs.

Nous, Préfet du Département du Nord, Officier de l'ordre de la Légion d'Honneur,

Vu l'article 6 de la Convention du 6 Février 1885, concernant le Conservatoire de Lille, succursale du Conservatoire National de Paris ;

Sur la proposition de M. le Maire de Lille,

ARRÊTONS :

Art. 1<sup>er</sup> — Sont nommés Professeurs à l'Ecole Nationale de Musique de Lille :

M. Quesnay, Professeur de la classe préparatoire de solfège (Demoiselles).

M. Laurent, Désiré, Professeur de la classe élémentaire de solfège (garçons), en remplacement de M. Quesnay.

M. Darcq, Professeur de la classe préparatoire de solfège (garçons).

Art. 2 — M. le Maire de Lille est chargé de l'exécution du présent arrêté.

Lille, le 17 Octobre 1892.

*Le Préfet du Nord,*  
VEL-DURAND

---

---

**Bureau de Bienfaisance.** — Nomination  
d'administrateurs

Aux termes d'arrêtés préfectoraux en date du 7 octobre 1892, ont été nommés membres de la commission administrative du Bureau de Bienfaisance :

M<sup>r</sup> Sébert, propriétaire à Lille, en remplacement de M. Holbecq, démissionnaire, pour sortir d'exercice le 31 décembre 1893.

M. Titren, propriétaire à Lille, en remplacement de M. Lefebvre, Louis, démissionnaire, pour sortir d'exercice le 31 décembre 1894.

**Etat-Civil : Statistique sanitaire du mois d'Octobre 1892**

Fournie au Ministère du Commerce et de l'Industrie, en exécution de la Circulaire ministérielle du 25 Novembre 1886.

POPULATION : 200,325 habitants. — MARIAGES : 136. — DIVORCES : 7.

|                                         | LÉGITIMES |         | ILLÉGITIMES |         | TOTAL    |         |       |
|-----------------------------------------|-----------|---------|-------------|---------|----------|---------|-------|
|                                         | Masculin  | Féminin | Masculin    | Féminin | Masculin | Féminin | TOTAL |
| Naissances d'enfants vivants . . . . .  | 149       | 198     | 39          | 50      | 188      | 248     | 436   |
| Enfants mis en nourrice dans la commune | »         | »       | »           | »       | »        | »       | »     |
| — hors la commune                       | »         | »       | »           | »       | »        | »       | »     |
| Mort-nés . . . . .                      | 17        | 13      | 4           | 3       | 21       | 16      | 37    |

**DÉCÈS SURVENUS SUR LE TERRITOIRE (Mort-nés non compris).**

| Nos d'ordre | CAUSES DE DÉCÈS                                | Moins   | de 1     | de 20    | de 40    | de 60          | TOTAL |
|-------------|------------------------------------------------|---------|----------|----------|----------|----------------|-------|
|             |                                                | de 1 an | à 19 ans | à 39 ans | à 59 ans | ans et au-delà |       |
| 1           | Fièvre typhoïde ou muqueuse. . . . .           | »       | 1        | 1        | »        | »              | 2     |
| 2           | Variole . . . . .                              | »       | »        | »        | »        | »              | »     |
| 3           | Rougeole . . . . .                             | »       | 1        | »        | »        | »              | 1     |
| 4           | Scarlatine . . . . .                           | »       | 6        | »        | »        | »              | 6     |
| 5           | Coqueluche . . . . .                           | 1       | 1        | »        | »        | »              | 2     |
| 6           | Diphthérie, — Croup, — Angine couenneuse       | 1       | 5        | »        | »        | »              | 6     |
| 7           | Choléra asiatique . . . . .                    | »       | »        | »        | »        | »              | »     |
| 8           | Phtisie pulmonaire . . . . .                   | »       | 9        | 37       | 13       | 1              | 60    |
| 9           | Autres tuberculoses . . . . .                  | 1       | 2        | 4        | 3        | »              | 10    |
| 10          | Tumeurs . . . . .                              | »       | »        | 4        | 13       | 10             | 27    |
| 11          | Méningite simple . . . . .                     | 6       | 7        | »        | »        | »              | 13    |
| 12          | Congestion et hémorrhagie cérébrales . . . . . | »       | »        | 1        | 7        | 12             | 20    |
| 13          | Paralysie sans cause indiquée . . . . .        | »       | »        | »        | »        | »              | »     |
| 14          | Ramollissement cérébral . . . . .              | »       | »        | 3        | »        | 5              | 8     |
| 15          | Maladies organiques du cœur . . . . .          | »       | 1        | 2        | 5        | 6              | 14    |
| 16          | Bronchite aiguë . . . . .                      | 7       | 3        | 1        | »        | 1              | 12    |
| 17          | » chronique . . . . .                          | »       | »        | 2        | 5        | 12             | 19    |
| 18          | Pneumonie. — Broncho pneumonie . . . . .       | 4       | 9        | 3        | 1        | 7              | 24    |
| 19          | Diarrhée gastro-entérite . . . . .             | 60      | 7        | »        | »        | 1              | 68    |
| 20          | Fièvre et péritonite puerpérales . . . . .     | »       | »        | »        | 2        | »              | 2     |
| 21          | Autres affections puerpérales . . . . .        | »       | »        | 2        | »        | »              | 2     |
| 22          | Débilité congénitale et vice de conformation   | 12      | »        | »        | »        | »              | 12    |
| 23          | Sénilité . . . . .                             | »       | »        | »        | »        | 10             | 10    |
| 24          | Suicides . . . . .                             | »       | »        | 1        | 1        | 2              | 4     |
| 25          | Autres morts violentes . . . . .               | »       | 1        | 4        | 3        | 3              | 11    |
| 26          | Autres causes de mort . . . . .                | 13      | 9        | 4        | 13       | 15             | 54    |
| 27          | Causes restées inconnues . . . . .             | »       | »        | »        | »        | »              | »     |
|             | Total des décès . . . . .                      | 105     | 62       | 69       | 66       | 85             | 387   |

Vu :  
Le Maire de Lille,  
**GÉRY LEGRAND**

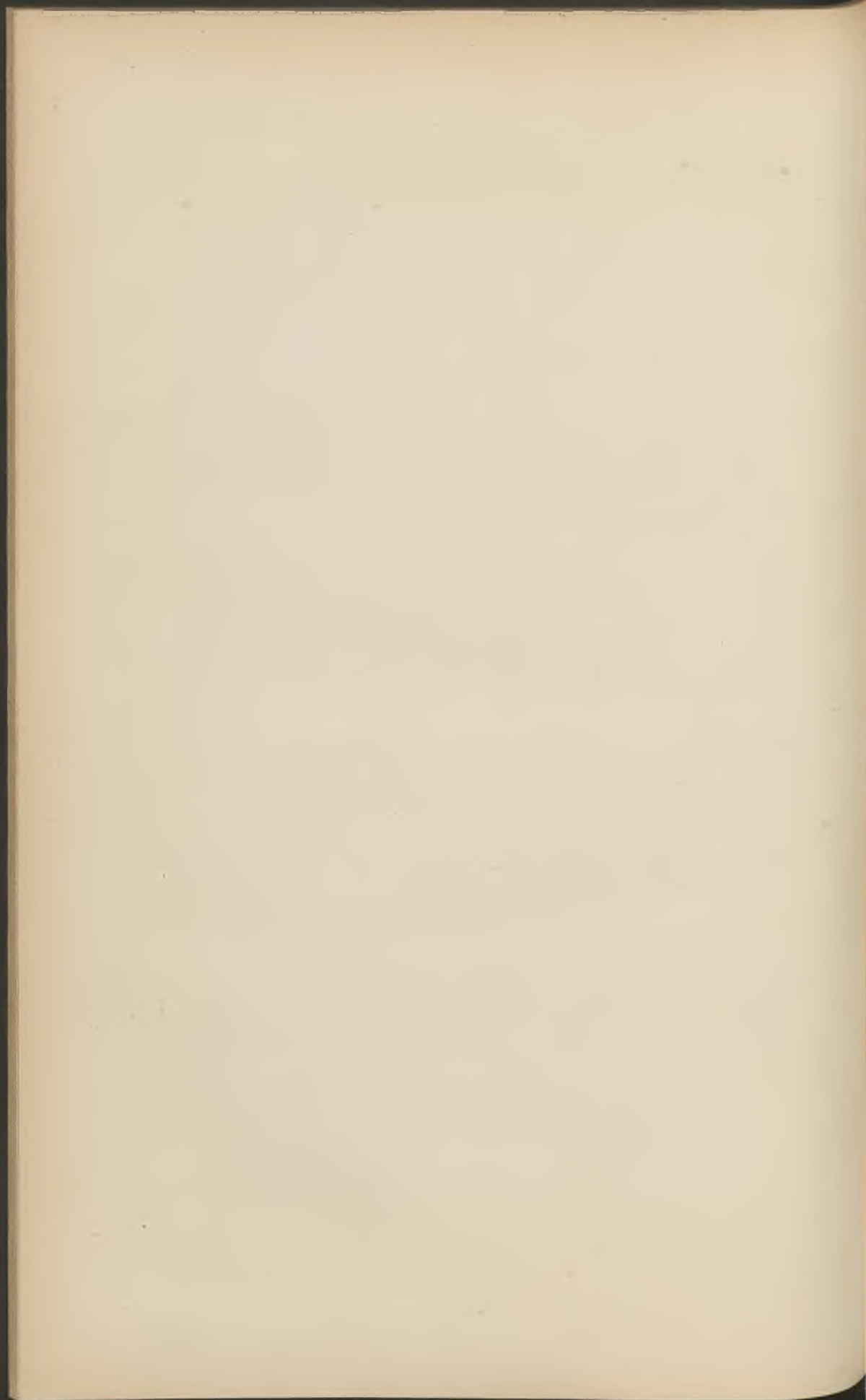



# BULLETIN ADMINISTRATIF

## SOMMAIRE :

|                                                                                          |     |
|------------------------------------------------------------------------------------------|-----|
| <b>Finances</b> : Emprunt de 1890. Fixation du coupon . . . . .                          | 286 |
| <b>Immeubles</b> : Échange avec M. Capon. . . . .                                        | 286 |
| <b>Alignements</b> :                                                                     |     |
| A. — Acquisitions de parcelles, rue des Sarrazins . . . . .                              | 287 |
| B. — Vente de parcelles, rue du Sec-Arembault . . . . .                                  | 287 |
| <b>Baux</b> : Prorogation du bail d'une maison, boulevard de la Liberté . . . . .        | 288 |
| <b>Marché de gré à gré</b> : Tuyaux de toile . . . . .                                   | 288 |
| <b>Donation</b> par M. et M <sup>me</sup> Vermeulen. — École de la rue Fabricy . . . . . | 289 |
| <b>Bépartiteurs</b> : Nomination de Commissaires . . . . .                               | 291 |
| <b>Musées</b> : Palais des Beaux-Arts. Règlement intérieur. . . . .                      | 292 |
| <b>Musée Wicar</b> : Commissions. Nomination d'un membre . . . . .                       | 294 |
| <b>Théâtre</b> : Direction, traité . . . . .                                             | 294 |
| <b>Ecoles académiques</b> : Commission. M. Kolb, vice-président. . . . .                 | 295 |
| <b>Cours des Chauffeurs</b> : Jury d'examen. . . . .                                     | 295 |
| <b>Agents consulaires</b> : Paraguay . . . . .                                           | 295 |
| <b>Vidanges</b> : Arrêté réglementaire . . . . .                                         | 297 |
| <b>Distribution d'eau</b> : Statistique pour 1891 . . . . .                              | 299 |
| <b>Police municipale</b> : Statistique pour 1891 . . . . .                               | 302 |
| <b>Cimetières</b> : Statistique pour 1891 . . . . .                                      | 304 |
| <b>Allénés indigents</b> : Statistique pour 1891. . . . .                                | 304 |
| <b>Service militaire</b> : Statistique pour 1891. . . . .                                | 305 |
| <b>Etat-Civil</b> : Statistique sanitaire du mois de Novembre. . . . .                   | 308 |

---

**Finances.** — Emprunt 1890. Fixation du coupon.

Nous, Maire de la Ville de Lille.

En exécution de l'article XLIII du règlement de Comptabilité publique, annexé à la circulaire Ministérielle du 25 août 1873 ;

ARRÊTONS :

Art. 1<sup>er</sup>. — La valeur du coupon, au 1<sup>er</sup> décembre 1892, pour les obligations nominatives de l'emprunt de 6 millions de 1890, sera de 8 fr. 40, déduction faite de l'impôt de 4 o/o sur le revenu.

La valeur dudit coupon, pour les obligations au porteur, sera de 7 fr. 922 millièmes, déduction faite de l'impôt de 4 o/o sur le revenu, et du droit de transmission.

Art. 2. — M. le Receveur Municipal est chargé de l'exécution du présent arrêté, dont une expédition sera adressée au Crédit du Nord et à M. P. M. Oppenheim.

Hôtel-de-Ville, le 25 Novembre 1892.

*Le Maire de Lille,*  
GÉRY LEGRAND.

---

**Immeubles.** — Echange avec M. Capon.

DU 12 NOVEMBRE.

Echange sans soulte entre la Ville de Lille et M. Auguste-Pierre Capon, propriétaire, et M<sup>me</sup> Estelle Bayart, son épouse, demeurant à Lille.

M. et M<sup>me</sup> Capon cèdent une maison sise à Lille, rue Wicar, N<sup>o</sup> 5, construite sur un terrain de 384 mètres carrés.

La Ville cède 1<sup>o</sup> une parcelle de terrain sise à Lille, rue Malus, d'une surface de 419 mètres carrés 34 centièmes, et 2<sup>o</sup> une parcelle de terrain

sisé à Lille, rue Saint-Sauveur prolongée, d'une surface de 455 mètres carrés 66 centimètres, prise dans le lot N° 42 des anciens terrains militaires.

Enregistré gratis le 14 Novembre 1892.

Transcrit le 21 Novembre. Vol. 2860, N° 678.

Répertoire N° 1600.

---

---

### **Alignement.**

#### **A. — Achats et ventes de parcelles.**

DU 28 NOVEMBRE 1892.

Vente à la Ville de Lille, par M. Ives de Leeuw, boulanger, et M<sup>me</sup> Marie-Rosalie-Ismérie Blavier, son épouse, demeurant à Lille, d'une parcelle de terrain de 17 mètres carrés 51 centièmes, à retrancher du fonds, d'une maison rue des Sarrasins, N° 75, moyennant 351 fr. 20.

Enregistré gratis le 1<sup>er</sup> Décembre 1892. f° 61 C° 3.

Transcrit le 10 Décembre. Volume 2863, N° 843.

Répertoire N° 1663.

---

---

#### **B. — Vente de parcelles.**

DU 12 NOVEMBRE 1892.

Vente par la Ville de Lille, à M. Auguste Lesay, négociant, demeurant à Lille, de 71 mètres carrés 2 centièmes de terrain, rue du Sec-Arembault, moyennant le prix de 16.204 francs.

Enregistré le 7 Décembre au droit de 991 fr. 38 c.

Répertoire N° 1664.

---

---

**Baux.** — Prorogation du bail d'une maison  
boulevard de la Liberté.

DU 30 NOVEMBRE.

Prorogation pour 9 années, à compter du 25 décembre 1893, avec faculté pour la ville seule de faire fin de bail à l'expiration de la troisième et de la sixième année, par M. Edouard-Henri Van Hende, propriétaire, et M<sup>me</sup> Pauline-Henriette-Charlotte Dhainaut, son épouse, demeurant à Lille, d'un bail concédé à la ville suivant acte reçu par M. Herlin, notaire à Lille, les 13 et 14 mars 1885, d'une maison sise à Lille, boulevard de la Liberté, N<sup>o</sup> 97, moyennant un loyer annuel de 7500 fr. pour les 3 premières années et de 8000 fr. pour les suivantes.

La Ville se réserve la faculté d'acheter cette maison moyennant un prix de 160.000 fr.

Enregistré le 5 Janvier 1893, folio 76, case 4, au droit de 191 fr.

Répertoire N<sup>o</sup> 1665.

---

---

**Marché de gré à gré.** — Tuyaux de toile.

DU 16 NOVEMBRE 1892.

Soumission par M. Charles Jeanson, fabricant de toiles à Armentières, pour la fourniture de 1483 mètres 50 centimètres de tuyaux en toile pour pompes à incendie, nécessaires au Corps des Sapeurs-Pompiers, moyennant le prix de 2523 fr. 20.

Enregistré le 3 Décembre, au droit de 31 fr. 75.

Répertoire N<sup>o</sup> 1621.



---

**Donation** par M. et M<sup>me</sup> Vermeulen. — Ecole  
de la rue Fabricy.

Suivant acte reçu par M<sup>e</sup> Desmazières, notaire à Lille, le 12 avril 1892.

M. Jean-Baptiste Vermeulen, propriétaire, et M<sup>me</sup> Marie-Augustine Dumoulin, son épouse, demeurant ensemble à Lille, rue Henri Kolb, n<sup>o</sup> 28.

Ont fait donation entre-vifs et irrévocable, sous la réserve et aux charges et conditions ci-après exprimées,

A la Ville de Lille, ce accepté provisoirement par M. Géry Legrand, maire de ladite ville, sauf autorisation ultérieure du Gouvernement,

Des biens meubles dont la désignation suit :

1<sup>o</sup> Trois cent quatre-vingt-dix francs de rente 3<sup>o</sup>/<sub>100</sub> amortissable sur l'Etat Français, en vingt-trois titres au porteur ;

Les coupons d'arrérages desdites rentes à l'échéance du seize juillet mil huit cent quatre-vingt-douze, sont attachés aux titres ;

2<sup>o</sup> Cent quatre francs de rente trois pour cent consolidée sur l'Etat Français, en sept titres au porteur ;

Les coupons d'arrérages des titres de rente à l'échéance du premier juillet mil huit cent quatre-vingt-douze, sont attachés aux titres.

3<sup>o</sup> Cent vingt-deux francs de rente quatre et demi pour cent sur l'Etat Français en trois titres au porteur.

Les coupons d'arrérages des titres de rente à l'échéance du seize mai mil huit cent quatre-vingt-douze, sont attachés aux titres.

La ville de Lille sera propriétaire des biens compris en la donation, et elle aura la jouissance, à compter du jour où cette donation sera devenue définitive par l'approbation du gouvernement.

Toutefois, il est convenu que les coupons d'arrérages attachés aux titres de rente donnés, appartiendront également à la Ville donataire.

Cette donation est faite aux charges et conditions suivantes, que la Ville de Lille devra exécuter, ainsi que M. Géry Legrand ès-qualité l'y oblige.

Les six cent seize francs de rente, objet de la donation, seront employés de la manière suivante :

1° Une somme de deux cent soixante-six francs sera consacrée à décerner, à la fin de chaque année scolaire, des livrets de caisse d'épargne aux élèves de l'Ecole de la rue Fabricy qui auraient obtenu le certificat d'études primaires.

Les livrets seront attribués, par les soins de l'Administration Municipale, dans les conditions suivantes : le premier élève reçu aux examens aura un livret de vingt francs, le second en aura un de quinze francs, le troisième en recevra un de dix francs, le reste de la somme sera réparti également entre tous les autres lauréats. Toutefois, la quote-part de ces derniers ne devra pas excéder dix francs. Si un reliquat restait disponible par suite de cette clause, il serait reporté à l'article suivant : (Bibliothèque scolaire).

Il sera stipulé que les sommes inscrites sur les livrets d'épargne en vertu de cette donation ne pourront être retirées avant la majorité de l'enfant.

2° Une somme de cent francs sera annuellement employée, pendant une période de six ans, à l'entretien de livres de la bibliothèque scolaire et à l'achat de nouveaux ouvrages choisis dans le catalogue officiel, publié par le Ministère de l'Instruction publique.

A l'expiration de ces six années, il ne sera plus prélevé que cinquante francs par an pour cet objet ; le surplus de la somme servira à augmenter le crédit affecté aux livrets de la caisse d'épargne.

3° Le reste de la rente, soit deux cent cinquante francs, sera utilisé pour pourvoir l'école de blouses scolaires et de coiffures destinées aux élèves les plus nécessiteux. Ces coiffures porteront les initiales V D.

Aux termes d'un arrêté pris le 1<sup>er</sup> Juin 1892 par M. le Préfet du Nord, la Ville de Lille a été autorisée à accepter la donation que lui ont faite M. et M<sup>me</sup> Vermeulen-Dumoulin.

L'acceptation de ladite dotation a eu lieu en vertu d'un acte reçu par M<sup>e</sup> Desmazières, notaire à Lille, le 18 Juin 1892.

Le Conseil municipal, dans sa séance du 11 Novembre 1892, a décidé l'emploi en rente 3 % sur l'Etat français des fonds provenant de la réalisation des valeurs données. Cet emploi a procuré un nouveau titre de rente de 575 fr.

---

---

**Répartiteurs.** — Nomination de commissaires.

Nous, Préfet du département du Nord, Officier de la Légion d'honneur,

Vu la loi du 3 frimaire an VIII, l'arrêté du gouvernement du 18 floréal an VIII et la loi du 5 avril 1884 ;

Vu la délibération prise par le Conseil Municipal le 11 novembre 1892,

ARRÊTONS :

Art. 1<sup>er</sup>. — Les contribuables ci-après désignés sont nommés commissaires répartiteurs des contributions directes de la commune de Lille pour l'année 1893 :

MM. Laurence Aimé, Chaland Amand, Delepierre Floris, Despinoy Désiré.

Suppléant : MM. Noé, Louis ; Deschamps, Louis-Félix ; Arnaudon, Camille ; Legrand, Jean-Baptiste ; Herland, Alphonse.

Art. 2. — M. le Maire est chargé de procéder à l'installation des commissaires répartiteurs, de leur donner connaissance des lois des 3 frimaire, 3 nivôse et 2 messidor an VII, de l'arrêté du gouvernement du 24 floréal an VIII et de la loi 15 septembre 1807.

Fait à Lille, le 24 Novembre 1892.

*Le Préfet du Nord,*  
VEL-DURAND.

---

---

---

---

**Palais des Beaux-Arts.** — Service des gardiens  
de jour et de nuit.

ORDRE DE SERVICE.

1°. — Les gardiens de jour commenceront leur service à six heures du matin et le quitteront à six heures du soir.

2°. — Les gardiens de nuit commenceront leur service à six heures du soir et le quitteront à six heures du matin.

3°. — Les gardiens de jour et de nuit seront sous les ordres directs de la Municipalité.

4°. — Les gardiens de jour seront à la disposition MM. les Conservateurs des Musées pour les manutentions des objets composant les collections, et les soins à leur donner pour leur conservation, dont les Commissions des Musées ont la responsabilité.

5°. — Chaque jour, un gardien de jour, à tour de rôle, prendra le service de six heures du matin à six heures du soir avec le gardien-portier dont il sera parlé plus loin ; les autres gardiens de jour prendront le service à l'heure fixée pour l'ouverture des Musées, et le quitteront à l'heure fixée pour la fermeture.

6°. — Chaque nuit, deux gardiens de nuit, à tour de rôle, prendront le service de six heures du soir à six heures du matin.

7°. — Les clefs des grilles et des portes du Palais, ainsi que celles du jardin, seront déposées chez le concierge du Palais, rue Baptiste Monnoyer, qui en aura la garde sous sa responsabilité.

Chaque matin, les deux gardes de jour de service se présenteront à 5 heures 50 minutes chez le concierge qui les introduira dans le Palais, et en fera sortir les gardes de nuit, après avoir fait une ronde générale avec un garde de nuit et un garde de jour, pour constater que tout est en ordre. Le concierge du Palais et les deux gardiens qui feront la ronde signeront un procès-verbal de remise du service, où seront consignées leurs observations. Ce procès-verbal sera remis chaque jour au service



des Travaux municipaux. Le concierge se retirera ensuite après avoir fermé les grilles du Palais et celles de la cour d'honneur. Le jour désigné pour le nettoyage du Palais, tous les gardiens de jour arriveront à six heures du matin.

Chaque soir, les deux gardes de nuit de service se présenteront à 5 heures 50 minutes chez le concierge, qui les introduira dans le Palais, et en fera sortir les gardes de jour, après avoir fait une ronde générale avec un garde de jour et un garde de nuit pour constater que tout est en ordre. Il sera signé un procès-verbal de remise du service comme le matin.

8°. — Un gardien spécial sera chargé de garder la porte d'entrée du Palais, depuis l'ouverture des Musées jusqu'à leur fermeture. Ce gardien portier ne devra jamais être employé à d'autres services. Il prendra son service de six heures du matin jusqu'à six heures du soir.

9°. — Chaque jour, à l'heure fixée pour l'ouverture du Palais, le concierge ira ouvrir les portes. Il ira les fermer à l'heure fixée pour la fermeture des Musées.

La grille et la porte de gauche seules resteront ouvertes et devront servir à l'entrée et à la sortie du public, sauf instructions contraires, dans des circonstances exceptionnelles.

10°. — Le jardin du Palais sera ouvert au public aux mêmes heures que les Musées, et par les soins du concierge, chez qui le garde du jardin se rendra à l'heure fixée pour son ouverture.

11°. — Les feuilles de contrôle de l'appareil électrique, constatant les rondes de nuit, seront relevées chaque matin par le concierge du Palais qui les fera remettre, sous enveloppe, au Service des Travaux.

Le concierge seul aura la clef de l'appareil de contrôle.

12°. — En cas d'alerte, les gardiens doivent immédiatement téléphoner au poste central de police, et, au besoin, aux postes de la Préfecture et de la place Gentil-Muiron, pour demander du secours.

13°. — Chaque jour, le service de ronde est déterminé par le tableau affiché dans le Palais.

14°. — Le présent ordre de service sera affiché dans le vestiaire des gardiens et dans le vestibule du concierge du Palais.

Lille, le 5 Novembre 1892.

GÉRY LEGRAND.

---

---

**Musée Wicar.** --- Commission administrative

Par arrêté municipal du 29 novembre 1892, M. Leroy, professeur de gravure aux Ecoles académiques, a été nommé membre de la Commission administrative du Musée Wicar, en remplacement de M. Marteau, décédé.

---

---

**Théâtre.** — Direction. — Traité

Le Président de la République Française,

Sur le rapport du Ministre de l'Intérieur ;

Vu les décrets du 21 avril et 5 mai 1891 appratifs de conventions amiables passées par la ville de Lille, pour l'exploitation du Théâtre municipal ;

La soumission souscrite le 15 septembre 1892 par les sieurs Taillefer et C<sup>ie</sup>, pour l'exploitation du Théâtre pendant la campagne 1892-1893, soumission acceptée à la même date par le Maire de Lille ;

Le cahier des charges adopté par le Conseil municipal dans sa délibération du 22 mars 1889 ;

Le rapport du Préfet du Nord ;

L'ordonnance du 14 novembre 1837 ;

La loi du 5 avril 1884, articles 115 et 145 ;

Décète :

Article premier. — Est approuvé, tel qu'il résulte de la soumission et de la délibération municipale sus-mentionnées, le traité de gré à gré, en date du 15 septembre 1892, passé par le Maire de Lille (Nord), avec les sieurs Taillefer et C<sup>ie</sup>, pour l'exploitation du Théâtre municipal pendant la campagne 1892-1893, qui commencera dès l'approbation du traité dont il s'agit et prendra fin le 15 mai 1893.

Art. 2. — Le Ministre de l'Intérieur, président du Conseil, est chargé de l'exécution du présent décret.

Fait à Paris, le 25 Novembre 1892.

Signé : CARNOT,

Par le Président de la République, le Ministre de l'Intérieur,

Signé : Emile LOUBET.

---

Entre les soussignés,

M. Géry Legrand, propriétaire, Maire de la ville de Lille, agissant en cette dernière qualité au nom de la Ville, d'une part ;

Et MM. Taillefer et C<sup>ie</sup>, directeurs de théâtre, d'autre part ;

Il a été convenu et arrêté ce qui suit :

M. le Maire de Lille accorde par les présentes, à MM. Taillefer et C<sup>ie</sup>, qui acceptent, l'entreprise de l'exploitation du Théâtre de Lille pendant la campagne 1892-1893, qui commencera dès l'approbation du présent traité pour prendre fin le 15 mai 1893.

Cette convention est faite aux charges, clauses et conditions stipulées au cahier des charges adopté par le Conseil municipal le 22 mars 1889, approuvé par M. le Préfet du Nord le 25 septembre suivant, et enregistré le 12 octobre même année, folio 24, case 16, par M. Basuyau, qui a perçu trois francs soixante-quinze centimes pour droit et décimes.

MM. Taillefer et C<sup>ie</sup> s'obligent, tant à la complète exécution du cahier des charges, dont ils ont pris connaissance à leur apaisement, qu'à l'exécution des conditions suivantes :

1<sup>o</sup> Ils s'engagent à réserver exclusivement aux premiers artistes de la troupe lyrique les représentations à bénéfice.

2<sup>o</sup> La saison théâtrale s'ouvrira le premier octobre et les débuts commenceront à cette date, tant pour la troupe lyrique que pour la troupe de comédie.

3<sup>o</sup> La subvention sera payable le cinq de chaque mois, conformément à la délibération du Conseil municipal du 10 juillet 1891.

4° Le présent traité ne liera la ville de Lille qu'après versement par MM. Taillefer et C<sup>ie</sup> du cautionnement de quinze mille francs prévu par le cahier des charges et après approbation par l'autorité administrative.

Tous frais de timbre et d'enregistrement sont à la charge des concessionnaires.

Fait et signé en double à Lille, le 15 septembre 1892.

Suivent les Signatures.

---

---

### **Ecoles Académiques. — Commission administrative**

Par arrêté municipal en date du 29 novembre 1892, M. Kolb, Auguste-Ferdinand-Jules, ingénieur, conseiller municipal, a été nommé vice-président de la Commission administrative des Ecoles académiques, en remplacement de M. Marteau, décédé.

---

---

### **Cours des Chauffeurs. --- Jury d'Examen**

Par arrêté municipal en date du 28 novembre 1892, ont été nommés membres du jury d'examen des élèves du cours municipal des chauffeurs : MM. Gruson, directeur de l'Institut Industriel ;

Asselin, ingénieur de la traction au Chêmin de fer du Nord.

---

---

### **Agents Consulaires. --- Paraguay**

Suivant lettre de M. le Préfet en date du 28 novembre 1892, M. Gaston Pérot a été nommé aux fonctions de consul du Paraguay à Lille.



---

### Vidanges. — Arrêté réglementaire

Nous, Maire de la Ville de Lille,

Vu la loi du 5 avril 1884, article 90, § 5 et article 97, §§ 1<sup>er</sup> et 6<sup>e</sup>

Vu le vœu émis par le Conseil central de salubrité du département du Nord pour la suppression de la vidange aux petits tonneaux, usitée dans la ville de Lille ;

Considérant que ce système de vidange présente, d'après l'avis des hygiénistes compétents du Conseil central, les plus graves inconvénients pour la salubrité publique, en ce qu'il permet la dissémination sur la voie publique des germes des maladies épidémiques ou infectieuses ;

Considérant qu'il importe, d'après l'avis de ces mêmes hygiénistes, de remplacer cette pratique dangereuse par un système de vidanges fonctionnant mécaniquement et sans contact direct des matières avec l'air ambiant, tel que les vidanges dites atmosphériques ou inodores ;

Considérant, en outre, que la vidange aux petits tonneaux est reconnue incapable, par son insuffisance et son irrégularité, de répondre aux appels du public, dans des conditions satisfaisantes pour la salubrité publique ;

Arrêtons :

Article premier. — A partir du 1<sup>er</sup> janvier prochain, il ne sera plus permis de faire la vidange dite au petit tonneau dans l'agglomération de Lille.

Article 2. — La vidange dite inodore, fonctionnant mécaniquement et sans contact direct des matières avec l'air ambiant, est seule autorisée dans toute l'agglomération de Lille.

Nul ne pourra pratiquer ce mode de vidange sans s'être pourvu d'une autorisation de l'Administration municipale.

Cette autorisation sera accordée à tout pétitionnaire ayant justifié qu'il possède toutes les installations, appareils et ustensiles nécessaires pour opérer d'une manière complètement inodore, et pour donner satisfaction, dans le délai de trois jours, à toutes les demandes qui lui seront faites.

Les autorisations délivrées seront valables pour dix ans et pourront être renouvelées.

Une année avant l'expiration de ce délai, les permissionnaires devront

faire connaître à l'Administration municipale s'ils entendent continuer leur service, afin qu'il puisse être pourvu, s'il y a lieu, à leur remplacement.

Art. 3. — Le matériel employé à l'extraction et au transport des matières sera constamment entretenu en bon état ; il sera soumis à la visite des agents de l'Administration municipale au moins une fois l'an.

Dans le cas où ce matériel laisserait à désirer, au point de vue de la construction ou de l'entretien, l'autorisation accordée aux entrepreneurs pourrait leur être immédiatement retirée.

Dans le cas d'interruption de service pour une cause quelconque, la Ville pourrait acquérir tout ou partie du matériel appartenant à l'entrepreneur en déchéance, moyennant un prix fixé contradictoirement à dire d'experts.

Art. 4. — Les voitures employées pendant le jour au transport des matières devront porter un numéro d'ordre bien apparent ainsi que le nom des entrepreneurs.

Elles seront tenues proprement et désinfectées à toute réquisition des agents de l'Administration.

L'entrée en ville et la circulation pourront toujours être interdites aux voitures qui ne réuniront pas ces conditions.

Art. 5. — D'une manière générale, les permissionnaires devront suivre, sous peine de retrait de leur permission, toutes les prescriptions qui leur seront faites par l'Administration, dans l'intérêt du bon ordre, de la propreté et de l'hygiène publique.

Art. 6. — La rémunération due aux entrepreneurs de vidanges inodores pour les travaux de leur profession est fixée comme suit :

1° Pour toutes les fosses contenant des matières pesant plus de 1° Baumé, l'opération sera faite au prix maximum de 2 francs par mètre cube et fractions de mètre cube, étant entendu que la rémunération, dans le cas des petites fosses ayant moins de un mètre cube, sera d'au moins 2 francs.

2° Pour toutes les fosses contenant des matières dosant moins de 1° l'opération sera faite aux prix maximum de 4 francs par mètre cube et fractions de mètre cube.

3° Enfin pour les matières solides et non susceptibles d'être enlevées par aspiration, l'opération sera faite à forfait, à prix débattu avec l'intéressé.

Les entrepreneurs pourront, à toute époque, consentir des rabais sur les prix du précédent tarif, mais en aucun cas ils ne pourront les majorer, sous peine de se voir retirer l'autorisation accordée.

Art. 7. — Il est enjoint à tout propriétaire de faire procéder sans retard, et avant tout débordement, à la vidange des fosses d'aisances qui seront pleines.

Art. 8. — En cas d'absence ou de négligence de la part du propriétaire, après une simple sommation faite par un commissaire de police ou un agent de la Voirie, la vidange sera exécutée d'office aux frais et risques du propriétaire par un des entrepreneurs permissionnaires.

Art. 9. — Les contraventions seront constatées par des rapports ou procès-verbaux dressés par les agents de la Voirie ou par le Service de la police municipale.

Art. 10. — Sont abrogées toutes les dispositions des anciens règlements contraires au présent arrêté.

Art. 11. — M. le Commissaire central de police et M. le Directeur des Travaux municipaux sont chargés, en ce qui le concerne, de l'exécution du présent arrêté.

Vu pour exécution d'urgence :

Lille, le 6 décembre 1892.

*Le Préfet du Nord,*

VEL-DURAND.

Hôtel-de-Ville, le 3 décembre 1892.

*Le Maire de Lille,*

GÉRY LEGRAND.

---

### Distribution d'Eau. — Statistique pour 1891

*Voir Bulletin 1890, page 244*

#### LONGUEUR DE CANALISATION

|                                |                   |
|--------------------------------|-------------------|
| Eaux d'Emmerin. . . . .        | 129 301 62        |
| Eaux de l'Arbonnoise . . . . . | 4.736 40          |
| Ensemble. . . . .              | <u>134.038 02</u> |

PRODUIT

|                                        |            |                   |
|----------------------------------------|------------|-------------------|
| Eaux d'Emmerin consommation ménagère : |            |                   |
| Robinet libre                          | 87.942 37  | } 267.235 09      |
| Compteur (0 fr. 28)                    | 179.292 72 |                   |
| Consommation industrielle (0 fr. 06)   | 120.397 36 | } 130.677 25      |
| Eaux de l'Arbonnoise (0 fr. 03)        | 10.279 89  |                   |
| Total du produit.                      |            | <u>397.912 34</u> |

CANALISATION EN MÈTRES COURANTS (Eau d'Emmerin)

| Diamètre | Au 31 décembre 1890 | En 1891         | Au 31 décembre 1891 |
|----------|---------------------|-----------------|---------------------|
| 0.60     | 17.470 08           | "               | 17 470 08           |
| 0.50     | 3.744 "             | "               | 3.744 "             |
| 0.40     | 3.556 95            | "               | 3.556 95            |
| 0.30     | 4.164 59            | "               | 4.164 59            |
| 0.25     | 4 616 05            | "               | 4 616 05            |
| 0.20     | 7.028 90            | "               | 7.028 90            |
| 0 15     | 11.266 15           | "               | 11.266 15           |
| 0.125    | 13.773 45           | 271 54          | 14.044 99           |
| 0.10     | 32.351 86           | 1.148 05        | 33.499 91           |
| 0.075    | 29.295 95           | 5 70            | 29.301 65           |
| 0.06     | 375 35              | 125 "           | 400 35              |
| 0.04     | 108 "               | "               | 108 "               |
|          | <u>127.751 33</u>   | <u>1.550 29</u> | <u>129.301 62</u>   |

EAUX DE L'ARBONNOISE

Pas d'augmentation en 1891.



**Volume d'eau distribuée (Eau d'Emmerin)**

| Années | CONCESSIONS  |           |       | MÈTRES CUBES D'EAU ÉLEVÉE |           |                  |           |
|--------|--------------|-----------|-------|---------------------------|-----------|------------------|-----------|
|        | Industrielle | Ménagères | TOTAL | INDUSTRIELLE              | MÉNAGÈRE  | Services publics | TOTAL     |
| 1870   | 9            | 371       | 380   | 462.638                   | 57 263    | 1.084.006        | 1.603.602 |
| 1871   | 21           | 768       | 789   | 521.650                   | 121.603   | 1.582.849        | 2.226.105 |
| 1872   | 34           | 1190      | 1224  | 1.270.366                 | 212.825   | 1.775.813        | 3.259.004 |
| 1873   | 60           | 1585      | 1645  | 1.233.575                 | 291.875   | 2.017.544        | 3.542.994 |
| 1874   | 108          | 2411      | 2519  | 2.089.933                 | 387.789   | 1.353.033        | 3.830.755 |
| 1875   | 130          | 2824      | 2954  | 1.963 146                 | 501.906   | 1.707.861        | 4.172.913 |
| 1876   | 140          | 2961      | 3101  | 1.338.463                 | 548.047   | 2.139 030        | 4.025.540 |
| 1877   | 146          | 3138      | 3284  | 1.094.552                 | 570.878   | 2.664.334        | 4.329.764 |
| 1878   | 162          | 3501      | 3663  | 1.364.702                 | 641.894   | 2.397.847        | 4.404.443 |
| 1879   | 191          | 4022      | 4213  | 1.304.636                 | 781.430   | 2.371.625        | 4.457.691 |
| 1880   | 199          | 4352      | 4551  | 2.194.362                 | 959.415   | 2 152.602        | 5.306.379 |
| 1881   | 240          | 4635      | 4875  | 2.391.885                 | 906.776   | 2.164.611        | 5.463.272 |
| 1882   | 265          | 5030      | 5315  | 2.807.325                 | 1.109.990 | 2.686.921        | 6.604.236 |
| 1883   | 267          | 5481      | 5748  | 2.193.692                 | 1.224.893 | 2.784.667        | 6.206.252 |
| 1884   | 272          | 5772      | 6044  | 2.461.359                 | 1.288.030 | 2.591.550        | 6.340.939 |
| 1885   | 275          | 6072      | 6347  | 2.263.160                 | 1.165.571 | 3.570.682        | 7.001.413 |
| 1886   | 279          | 6379      | 6658  | 2.489.603                 | 1.243.693 | 3.989.677        | 7.722.973 |
| 1887   | 283          | 6684      | 6967  | 2.381.430                 | 1.292.635 | 3.207.212        | 6.881.277 |
| 1888   | 285          | 6880      | 7165  | 2.080.882                 | 1.515.889 | 2.752.246        | 6.349.017 |
| 1889   | 286          | 7190      | 7476  | 2.196.242                 | 1.744.861 | 3.401.840        | 7.342.943 |
| 1890   | 289          | 7539      | 7828  | 2.236.789                 | 1.497.752 | 2.509.860        | 6.244.401 |
| 1891   | 290          | 7732      | 8022  | 2.127.855                 | 1.445.211 | 3.303.000        | 6.876.066 |

## Police municipale. Statistique des affaires traitées en 1891

### AFFAIRES TRAITÉES PAR LE COMMISSARIAT CENTRAL

| PRÉFECTURE | MAIRIE | PARQUET | ADMINIS-<br>TRATIONS<br>DIVERSES | PARTICU-<br>LIERS | TOTAL<br>GÉNÉRAL |
|------------|--------|---------|----------------------------------|-------------------|------------------|
| 3.854      | 3.746  | 8.269   | 836                              | 1.672             | 18.377           |

### AFFAIRES TRAITÉES DANS LES ARRONDISSEMENTS

| ARRONDISSEMENTS | AFFAIRES JUDICIAIRES |        |                |           |           |                      |                  |                    | AFFAIRES ADMINISTRATIVES |               |           |            |                   | TOTAUX |              |                        |
|-----------------|----------------------|--------|----------------|-----------|-----------|----------------------|------------------|--------------------|--------------------------|---------------|-----------|------------|-------------------|--------|--------------|------------------------|
|                 | Crimes               | Délits | Contraventions | Accidents | Incendies | Suicides ou disparus | Flagrants délits | Mandats de justice | TOTAUX                   | la Préfecture | la Mairie | le Parquet | le Bureau central |        | Particuliers | Commissions rogatoires |
| 1 <sup>er</sup> | 1                    | 393    | 404            | 7         | 2         | 14                   | 294              | »                  | 1115                     | 325           | 384       | 863        | 147               | 76     | »            | 1.795                  |
| 2 <sup>e</sup>  | 1                    | 295    | 312            | 6         | 4         | 6                    | 110              | »                  | 734                      | 255           | 240       | 585        | 85                | »      | »            | 1.165                  |
| 3 <sup>e</sup>  | 1                    | 284    | 544            | 15        | 5         | 8                    | 203              | »                  | 1061                     | 370           | 406       | 542        | 157               | 163    | »            | 1.638                  |
| 4 <sup>e</sup>  | 6                    | 78     | 366            | 5         | 2         | 3                    | 140              | »                  | 600                      | 367           | 510       | 678        | 167               | 208    | »            | 1.930                  |
| 5 <sup>e</sup>  | 5                    | 219    | 337            | 18        | 5         | 8                    | 62               | »                  | 654                      | 354           | 380       | 616        | 150               | 202    | »            | 1.702                  |
| 6 <sup>e</sup>  | 9                    | 420    | 826            | 12        | 8         | 4                    | 195              | »                  | 1474                     | 729           | 682       | 1033       | 335               | »      | »            | 2.779                  |
| 7 <sup>e</sup>  | 3                    | 321    | 271            | 53        | 2         | 3                    | 155              | »                  | 808                      | 333           | 486       | 587        | 100               | 35     | »            | 1.541                  |
| 8 <sup>e</sup>  | 3                    | 245    | 283            | 26        | 9         | 4                    | 182              | »                  | 752                      | 454           | 536       | 791        | 122               | 51     | »            | 1.954                  |
| Totaux          | 29                   | 2255   | 3313           | 142       | 37        | 50                   | 1341             | »                  | 7197                     | 3187          | 3624      | 5695       | 1263              | 735    | »            | 14.504                 |

SERVICE DE LA SURETÉ

ARRESTATIONS :

|                                                          |             |                                                  |             |
|----------------------------------------------------------|-------------|--------------------------------------------------|-------------|
| Vols . . . . .                                           | 425         | Report. . . . .                                  | 1293        |
| Mendicité, vagabondage, interdiction de séjour . . . . . | 157         | Correction paternelle . . . . .                  | 14          |
| Extradition . . . . .                                    | 11          | Excitation de mineures à la débauche . . . . .   | 13          |
| Ivresse . . . . .                                        | 46          | Contrainte par corps . . . . .                   | 24          |
| Mœurs . . . . .                                          | 510         | Mandat d'arrêt . . . . .                         | 167         |
| Crimes . . . . .                                         | 6           | Mandat d'amener . . . . .                        | 48          |
| Outrages et coups . . . . .                              | 40          | Extraits de jugements correctionnels . . . . .   | 17          |
| Viols . . . . .                                          | 4           | Extraits de jugements de simple police . . . . . | 509         |
| Attaques nocturnes . . . . .                             | 13          | Total. . . . .                                   | <u>2085</u> |
| Souteneurs . . . . .                                     | 8           |                                                  |             |
| Expulsions . . . . .                                     | 73          |                                                  |             |
| <i>A reporter.</i> . . . .                               | <u>1293</u> |                                                  |             |

Contraventions relevées : 1117.

RENSEIGNEMENTS :

|                         |      |                             |             |
|-------------------------|------|-----------------------------|-------------|
| La Mairie . . . . .     | 555  | Le bureau central . . . . . | 800         |
| La Préfecture . . . . . | 440  | Les particuliers . . . . .  | 1571        |
| Le Parquet . . . . .    | 1554 | Total. . . . .              | <u>4920</u> |

SERVICE DES MŒURS :

|                                                | 1890      | 1891     |
|------------------------------------------------|-----------|----------|
| Filles inscrites volontairement. . . . .       | 101       | 116      |
| » d'office . . . . .                           | 52        | 79       |
|                                                | } 153     | } 195    |
| Arrestations pour raccolage . . . . .          | 155       | 904      |
| Contraventions pour raccolage . . . . .        | 28        | 66       |
| » débits de boisson . . . . .                  | 77        | 139      |
| » visite. . . . .                              | 57        | 651      |
| » changement de domicile. »                    |           | 22       |
| » divers . . . . .                             | 73        | 103      |
|                                                | } 235     | } 961    |
| Filles soumises à la visite, isolées . . . . . | 61        | 176      |
| » en maison . . . . .                          | 67        | 69       |
| » exemptes provisoirement . . . . .            | »         | 12       |
| » parties de Lille . . . . .                   | 39        | 58       |
|                                                | } 168     | } 315    |
| Filles hospitalisées. . . . .                  | 203       | 233      |
| Frais de traitement . . . . . Fr.              | 14.011 60 | 8.158 80 |
| Dépense moyenne de séjour . . . . . »          | 69 02     | 35 02    |

*Produit des Concessions accordées dans les Cimetières de l'Est et du Sud pendant l'année 1891.*

| DÉSIGNATION<br>DES<br>CIMETIÈRES       | DURÉE<br>DES<br>CONCESSIONS | NOMBRE<br>DE<br>CONCESSIONS | PART REVENANT |    |                              |    | TOTAL   |    |
|----------------------------------------|-----------------------------|-----------------------------|---------------|----|------------------------------|----|---------|----|
|                                        |                             |                             | A la Ville    |    | Au Bureau<br>de Bienfaisance |    |         |    |
|                                        |                             |                             | F.            | C. | F.                           | C. | F.      | C. |
| EST....                                | Perpétuelles                | 76                          | 40.140        | 04 | 20.070                       | 20 | 60.210  | 06 |
|                                        | 30 ans.....                 | 342                         | 34.220        | 38 | 17.110                       | 19 | 51.330  | 57 |
|                                        | 15 ans.....                 | 768                         | 15.822        | 70 | 7.911                        | 35 | 23.734  | 05 |
|                                        | TOTAL...                    | 1.186                       | 90.183        | 12 | 45.091                       | 56 | 135.274 | 68 |
| SUD....                                | Perpétuelles                | 22                          | 10.754        | 38 | 5.377                        | 19 | 16.131  | 57 |
|                                        | 30 ans.....                 | 141                         | 14.245        | 56 | 7.122                        | 78 | 21.368  | 34 |
|                                        | 15 ans.....                 | 410                         | 7.996         | 82 | 3.998                        | 41 | 11.995  | 23 |
|                                        | TOTAL...                    | 573                         | 32.996        | 76 | 16.498                       | 38 | 49.495  | 14 |
| TOTAL pour les deux<br>cimetières..... |                             | 1.759                       | 123.179       | 88 | 61.589                       | 94 | 184.769 | 82 |

**Aliénés indigents. — Contingent de la Ville**

*Voir Bulletin de 1890, page 279, et années suivantes*

**Statistique pour 1891 :**

|                                                      |            |        |
|------------------------------------------------------|------------|--------|
| Sequestrés au 1 <sup>er</sup> janvier 1891 . . . . . | 288        | »      |
| Entrées . . . . .                                    | 76         | »      |
| Total. . . . .                                       | <u>364</u> | »      |
| Sortis . . . . .                                     | 18         | } 62   |
| Décédés . . . . .                                    | 44         |        |
| Au 31 décembre 1891. . . . .                         | 302        | »      |
| °/o dangereux . . . . .                              | 75         | 50     |
| °/o non dangereux . . . . .                          | 24         | 50     |
| °/o hommes . . . . .                                 | 34         | 56     |
| °/o femmes . . . . .                                 | 65         | 44     |
| Dépense totale. . . . .                              | 56.424     | fr. 25 |



---

---

**Service militaire. — Statistique pour 1891**

§ 1<sup>er</sup>. — APPEL DE LA CLASSE 1890 :

Le nombre de jeunes gens appelés en 1891 à participer aux opérations du tirage au sort de la classe 1890 s'est élevé à 1,809, répartis comme suit dans les divers cantons de Lille :

|                        |      |
|------------------------|------|
| Canton Ouest . . . . . | 184  |
| Nord . . . . .         | 171  |
| Sud-Est . . . . .      | 213  |
| Centre. . . . .        | 272  |
| Sud-Ouest . . . . .    | 233  |
| Sud . . . . .          | 272  |
| Est . . . . .          | 227  |
| Nord-Est . . . . .     | 237  |
| Total. . . . .         | 1809 |

Les communes suburbaines, qui appartiennent aux quatre premiers cantons de Lille, entrent dans cette répartition pour 311. Le chiffre des jeunes conscrits domiciliés à Lille est donc de 1498.

Dans ce nombre se trouvent compris 291 jeunes gens, nés en France de parents étrangers, qui ont opté pour la nationalité française.

Au contraire, 37 jeunes gens, nés en France et domiciliés à Lille, ont excipé de leur extranéité.

§ 2. — SOUTIENS DE FAMILLE ET SURSIS D'APPEL :

Il a été présenté 60 demandes de dispenses provisoires du service militaire qui ont été soumises à l'appréciation du Conseil municipal, conformément à l'article 22 de la loi du 15 juillet 1889. — Le Conseil a émis un avis favorable à 54 demandes.

Le Conseil de révision a accordé 22 dispenses.

§ 3. — ENGAGEMENTS VOLONTAIRES EN 1891 :

*Service de 3, 4 ou 5 ans (Loi du 15 juillet 1889)*

|                                 |            |
|---------------------------------|------------|
| Pour l'armée de terre . . . . . | 368        |
| Pour l'armée de mer . . . . .   | 17         |
| Total. . . . .                  | <u>385</u> |

§ 4. — RÉQUISITIONS MILITAIRES :

**Recensement du 15 janvier 1891 :**

CHEVAUX

|           | Entiers   | Hongres     | Juments     | Mulets   | Mules    | Totaux      |
|-----------|-----------|-------------|-------------|----------|----------|-------------|
| Ouest     | 1         | 163         | 72          | »        | »        | 236         |
| Nord      | 6         | 176         | 93          | »        | 1        | 276         |
| Sud-Est   | 2         | 123         | 60          | 1        | 1        | 187         |
| Centre    | 9         | 307         | 153         | »        | »        | 469         |
| Sud-Ouest | 2         | 313         | 190         | 1        | »        | 505         |
| Sud       | 13        | 359         | 216         | »        | 1        | 589         |
| Est       | 2         | 121         | 82          | »        | 1        | 206         |
| Nord-Est  | 13        | 215         | 128         | 2        | 1        | 359         |
| Tramways  | »         | 114         | 237         | »        | »        | 351         |
| Totaux    | <u>48</u> | <u>1891</u> | <u>1231</u> | <u>3</u> | <u>5</u> | <u>3178</u> |

**Classement au 15 janvier 1891**

CHEVAUX

|           | N'ayant pas<br>l'âge requis | Réformés<br>précédemment | Chevaux susceptibles<br>d'être réquisitionnés | Totaux      |
|-----------|-----------------------------|--------------------------|-----------------------------------------------|-------------|
| Ouest     | 5                           | 90                       | 141                                           | 236         |
| Nord      | 1                           | 144                      | 131                                           | 276         |
| Sud-Est   | »                           | 87                       | 100                                           | 187         |
| Centre    | 6                           | 182                      | 281                                           | 469         |
| Sud-Ouest | 5                           | 247                      | 253                                           | 505         |
| Sud       | 13                          | 310                      | 266                                           | 589         |
| Est       | 1                           | 73                       | 132                                           | 206         |
| Nord-Est  | 17                          | 136                      | 206                                           | 359         |
| Tramways  | 3                           | 67                       | 281                                           | 351         |
| Totaux    | <u>51</u>                   | <u>1336</u>              | <u>1791</u>                                   | <u>3178</u> |

VOITURES

Pas de classement en 1890.

PIGEONS-VOYAGEURS :

*Recensement des Pigeons-voyageurs*

Au 15 janvier 1891, il existait à Lille :

Vingt-huit sociétés colombophiles dont les sociétaires possédaient ensemble environ 6,500 pigeons-voyageurs, dont 4,000 environ entraînés dans toutes les directions de la France. 215 éleveurs isolés possédaient environ 2,800 pigeons. Un tiers de ceux-ci seulement est apte à rendre des services; les autres ne sont pas entraînés.

§ 5. — **Frais de casernement :**

| DÉSIGNATION<br><br>DES CORPS                                      | NOMBRE des JOURNÉES D'OCCUPATION |                  |                  |                  |                |                |
|-------------------------------------------------------------------|----------------------------------|------------------|------------------|------------------|----------------|----------------|
|                                                                   | POUR LES HOMMES                  |                  |                  | POUR LES CHEVAUX |                |                |
|                                                                   | Officiers                        | Troupe           | Total            | Officiers        | Troupe         | Total          |
| <i>Officiers sans troupes :</i>                                   |                                  |                  |                  |                  |                |                |
| Officiers généraux, 1 <sup>re</sup> classe . . .                  | 10.979                           | »                | 10.979           | 20.166           | »              | 20.166         |
| Intendance, 2 <sup>e</sup> » . . . . .                            | 2.192                            | »                | 2.192            | 3.525            | »              | 3.525          |
| Artillerie, 4 <sup>e</sup> » . . . . .                            | 4.913                            | 2.488            | 7.401            | 3.752            | »              | 3.752          |
| Génie, 5 <sup>e</sup> » . . . . .                                 | 5.362                            | 2.154            | 7.516            | 3.331            | »              | 3.331          |
| Recrutement, 6 <sup>e</sup> » . . . . .                           | 2.376                            | »                | 2.376            | »                | »              | »              |
| Santé, 8 <sup>e</sup> » . . . . .                                 | 2.262                            | »                | 2.262            | 1.142            | »              | 1.142          |
| Administration, 9 <sup>e</sup> » . . . . .                        | 13.681                           | 726              | 14.407           | »                | »              | »              |
| Non activité. 10 <sup>e</sup> » . . . . .                         | 632                              | »                | 632              | »                | »              | »              |
| <i>Troupes :</i>                                                  |                                  |                  |                  |                  |                |                |
| 43 <sup>e</sup> régiment d'infanterie . . . . .                   | 18.766                           | 481.081          | 499.847          | 9.664            | 1.358          | 11.022         |
| 19 <sup>e</sup> » de chass. à cheval. . . . .                     | 9.986                            | 137.502          | 147.488          | 10.423           | 138.782        | 149.205        |
| 16 <sup>e</sup> bataillon de chasseurs. . . . .                   | 5.809                            | 212.015          | 217.824          | 2.525            | 652            | 3.177          |
| 1 <sup>er</sup> batail. d'artil. de forteresse. . . . .           | »                                | 143.574          | 143.574          | 4.194            | 365            | 4.559          |
| 1 <sup>er</sup> escad. du train des équipages. . . . .            | 5.896                            | 140.734          | 146.720          | 8.351            | 68.163         | 76.514         |
| 1 <sup>re</sup> section de commis et ouvriers. . . . .            | »                                | 80.591           | 80.591           | »                | »              | »              |
| 1 <sup>re</sup> » d'infirmerie. . . . .                           | »                                | 80.627           | 80.627           | »                | »              | »              |
| 1 <sup>re</sup> » de secrét <sup>res</sup> d'état-major . . . . . | »                                | 12.270           | 12.270           | »                | »              | »              |
| Prison militaire. . . . .                                         | 34                               | 15.189           | 15.223           | »                | »              | »              |
| <b>TOTAUX. . . . .</b>                                            | <b>82.978</b>                    | <b>1.308.951</b> | <b>1.391.929</b> | <b>67.073</b>    | <b>209.320</b> | <b>276.393</b> |

Décompte: 1.391.929. — Journées d'hommes à 0,01917 = 26.683 28

» 276.393 » de chevaux à 0,00821 = 2.269 19

Total. . . 28.952 47

## Etat-Civil : Statistique sanitaire du mois de Novembre 1892

Fournie au Ministère du Commerce et de l'Industrie, en exécution de la Circulaire ministérielle du 25 Novembre 1886.

POPULATION : 200.325 habitants. — MARIAGES : III. — DIVORCES : 4.

|                                         | LÉGITIMES |         | ILLÉGITIMES |         | TOTAL    |         |       |
|-----------------------------------------|-----------|---------|-------------|---------|----------|---------|-------|
|                                         | Masculin  | Féminin | Masculin    | Féminin | Masculin | Féminin | TOTAL |
| Naissances d'enfants vivants .....      | 188       | 175     | 45          | 40      | 233      | 215     | 448   |
| Enfants mis en nourrice dans la commune | »         | »       | »           | »       | »        | »       | »     |
| — hors la commune                       | »         | »       | »           | »       | »        | »       | »     |
| Mort-nés .....                          | 19        | 5       | 4           | 2       | 23       | 7       | 30    |

### DÉCÈS SURVENUS SUR LE TERRITOIRE (Mort-nés non compris).

| Nos d'ordre | CAUSES DE DÉCÈS                              | Moins de |               |                |                |                      | TOTAL |
|-------------|----------------------------------------------|----------|---------------|----------------|----------------|----------------------|-------|
|             |                                              | 1 an     | de 1 à 19 ans | de 20 à 39 ans | de 40 à 59 ans | de 60 ans et au-delà |       |
| 1           | Fièvre typhoïde ou muqueuse.....             | »        | »             | 2              | 1              | 1                    | 4     |
| 2           | Variole.....                                 | »        | »             | »              | »              | »                    | »     |
| 3           | Rougeole.....                                | »        | »             | »              | »              | »                    | »     |
| 4           | Scarlatine.....                              | »        | 4             | »              | »              | »                    | 4     |
| 5           | Coqueluche.....                              | »        | 3             | »              | »              | »                    | 3     |
| 6           | Diphthérie, — Croup, — Angine couenneuse     | »        | 6             | »              | »              | »                    | 6     |
| 7           | Choléra asiatique.....                       | »        | »             | »              | »              | »                    | »     |
| 8           | Phtisie pulmonaire.....                      | »        | 5             | 21             | 9              | 1                    | 36    |
| 9           | Autres tuberculoses.....                     | »        | »             | 4              | 2              | 1                    | 7     |
| 10          | Tumeurs.....                                 | »        | »             | »              | 9              | 9                    | 18    |
| 11          | Méningite simple.....                        | 10       | 10            | »              | 1              | »                    | 21    |
| 12          | Congestion et hémorrhagie cérébrales.....    | »        | »             | »              | 2              | 7                    | 9     |
| 13          | Paralysie sans cause indiquée.....           | »        | »             | »              | »              | »                    | »     |
| 14          | Ramollissement cérébral.....                 | »        | »             | »              | »              | 6                    | 6     |
| 15          | Maladies organiques du cœur.....             | »        | 1             | 1              | 10             | 11                   | 23    |
| 16          | Bronchite aiguë.....                         | 4        | 2             | 2              | »              | 3                    | 11    |
| 17          | » chronique.....                             | »        | »             | 1              | 2              | 10                   | 13    |
| 18          | Pneumonie. — Broncho pneumonie.....          | 5        | 7             | 6              | 4              | 8                    | 30    |
| 19          | Diarrhée gastro-entérite, dysenterie.....    | 36       | 7             | »              | »              | 1                    | 44    |
| 20          | Fièvre et péritonite puerpérales.....        | »        | »             | »              | »              | »                    | »     |
| 21          | Autres affections puerpérales.....           | »        | »             | »              | »              | »                    | »     |
| 22          | Débilité congénitale et vice de conformation | 15       | 1             | »              | »              | »                    | 16    |
| 23          | Sénilité.....                                | »        | »             | »              | »              | 13                   | 13    |
| 24          | Suicides.....                                | »        | 1             | 1              | 1              | »                    | 3     |
| 25          | Autres morts violentes.....                  | »        | 2             | »              | »              | 2                    | 4     |
| 26          | Autres causes de mort.....                   | 12       | 7             | 6              | 9              | 18                   | 52    |
| 27          | Causes restées inconnues.....                | »        | »             | »              | »              | »                    | »     |
|             | Total des décès.....                         | 82       | 56            | 44             | 50             | 91                   | 323   |

Vu :

*Le Maire de Lille,*

**GÉRY LEGRAND**



# BULLETIN ADMINISTRATIF

## SOMMAIRE :

|                                                                        | Pages |
|------------------------------------------------------------------------|-------|
| <b>Finances :</b>                                                      |       |
| A. — Emprunt 1868. Liste du 48° tirage. . . . .                        | 310   |
| B. — Ouverture de crédits. . . . .                                     | 311   |
| <b>Octroi :</b> Prorogation de surtaxes . . . . .                      | 312   |
| <b>Police :</b> Nomination d'un commissaire. . . . .                   | 314   |
| <b>Elections :</b>                                                     |       |
| A. — Conseil des Prudhommes. . . . .                                   | 314   |
| B. — Tribunal et Chambre de Commerce . . . . .                         | 316   |
| C. — Conseil général . . . . .                                         | 317   |
| D. — Conseil d'arrondissement. . . . .                                 | 318   |
| <b>Médecins municipaux :</b> Nominations. . . . .                      | 319   |
| <b>Fourneaux Economiques :</b>                                         |       |
| A. — Administrateurs . . . . .                                         | 320   |
| B. — Ouverture des Fourneaux . . . . .                                 | 321   |
| <b>Chauffoirs publics :</b> Ouverture . . . . .                        | 322   |
| <b>Hospices :</b> Nomination d'administrateur. . . . .                 | 322   |
| <b>Mont-de-Piété :</b> Nomination du directeur. . . . .                | 323   |
| <b>Écoles Académiques :</b> Commission administrative . . . . .        | 323   |
| <b>Invalides du travail :</b> Commission administrative. . . . .       | 324   |
| <b>Théâtre :</b> Régie municipale . . . . .                            | 324   |
| <b>Monument Testelin :</b> Affectation d'une place publique . . . . .  | 325   |
| <b>Elections et Contributions :</b> Statistique pour 1891 . . . . .    | 326   |
| <b>Mont-de-Piété :</b> Statistiques pour 1889-1890-1891 . . . . .      | 327   |
| <b>Cours municipaux de chauffeurs :</b> Concours de 1892 . . . . .     | 329   |
| <b>Services municipaux :</b>                                           |       |
| A. — Taxe sur les chiens ; recensement de 1892 . . . . .               | 332   |
| B. — Contentieux. Visa des actes d'huissiers. . . . .                  | 333   |
| C. — Secrétariat. . . . .                                              | 333   |
| D. — Bourse du Travail . . . . .                                       | 334   |
| E. — Comptabilité . . . . .                                            | 335   |
| <b>Etat-Civil :</b> Statistique sanitaire du mois de décembre. . . . . | 336   |
| <b>Services municipaux :</b> Etat du personnel, . . . . .              | 337   |

**Finances : Emprunt de 1868. Liste du 48<sup>e</sup> tirage.**

1<sup>er</sup> DÉCEMBRE 1892

Liste des 388 numéros sortis et remboursables à 500 francs, moins l'impôt :

|      |      |      |      |      |       |       |       |       |       |
|------|------|------|------|------|-------|-------|-------|-------|-------|
| 73   | 1842 | 3600 | 5205 | 6514 | 8195  | 10096 | 12243 | 13773 | 15425 |
| 107  | 1851 | 3662 | 5229 | 6622 | 8254  | 10186 | 12264 | 13858 | 15646 |
| 111  | 1946 | 3663 | 5276 | 6708 | 8320  | 10198 | 12330 | 13898 | 15652 |
| 175  | 1950 | 3675 | 5298 | 6718 | 8392  | 10258 | 12390 | 13906 | 15709 |
| 178  | 2019 | 3806 | 5309 | 6793 | 8399  | 10259 | 12452 | 13914 | 15717 |
| 180  | 2035 | 3846 | 5330 | 6818 | 8536  | 10263 | 12487 | 13918 | 15719 |
| 213  | 2042 | 3879 | 5360 | 6891 | 8655  | 10335 | 12523 | 13933 | 15724 |
| 249  | 2074 | 3891 | 5378 | 6910 | 8717  | 10428 | 12528 | 13957 | 15729 |
| 369  | 2129 | 3911 | 5446 | 6915 | 8782  | 10467 | 12529 | 14038 | 15731 |
| 386  | 2164 | 3917 | 5504 | 6998 | 8846  | 10510 | 12533 | 14049 | 15813 |
| 396  | 2207 | 3933 | 5553 | 6999 | 8891  | 10535 | 12617 | 14129 | 15862 |
| 413  | 2254 | 4042 | 5561 | 7007 | 9015  | 10542 | 12811 | 14182 | 15963 |
| 437  | 2314 | 4080 | 5591 | 7014 | 9099  | 10614 | 12819 | 14189 | 15990 |
| 455  | 2317 | 4154 | 5593 | 7107 | 9126  | 10852 | 12846 | 14249 | 16053 |
| 495  | 2337 | 4182 | 5607 | 7108 | 9130  | 10871 | 12875 | 14268 | 16081 |
| 557  | 2404 | 4183 | 5684 | 7180 | 9171  | 10919 | 12876 | 14281 | 16082 |
| 602  | 2491 | 4189 | 5720 | 7215 | 9234  | 10982 | 12968 | 14365 | 16116 |
| 620  | 2555 | 4216 | 5733 | 7216 | 9249  | 11011 | 13017 | 14405 | 16132 |
| 674  | 2573 | 4224 | 5798 | 7254 | 9276  | 11012 | 13139 | 14417 | 16238 |
| 698  | 2580 | 4241 | 5845 | 7332 | 9282  | 11018 | 13148 | 14557 | 16280 |
| 771  | 2585 | 4335 | 5958 | 7376 | 9317  | 11022 | 13180 | 14649 | 16349 |
| 892  | 2611 | 4351 | 5971 | 7395 | 9384  | 11178 | 13209 | 14703 | 16352 |
| 916  | 2642 | 4387 | 6005 | 7464 | 9411  | 11188 | 13242 | 14749 | 16354 |
| 930  | 2710 | 4456 | 6058 | 7471 | 9437  | 11210 | 13260 | 14881 | 16387 |
| 990  | 2738 | 4499 | 6092 | 7546 | 9438  | 11223 | 13288 | 14913 | 16448 |
| 1032 | 2838 | 4511 | 6107 | 7549 | 9445  | 11373 | 13322 | 14951 | 16567 |
| 1042 | 2839 | 4614 | 6172 | 7599 | 9519  | 11450 | 13328 | 15010 | 16587 |
| 1062 | 2848 | 4663 | 6203 | 7611 | 9523  | 11547 | 13381 | 15018 | 16612 |
| 1089 | 2877 | 4755 | 6232 | 7662 | 9535  | 11608 | 13383 | 15025 | 16617 |
| 1173 | 2891 | 4779 | 6240 | 7742 | 9538  | 11637 | 13478 | 15111 | 16622 |
| 1199 | 2972 | 4828 | 6262 | 7805 | 9641  | 11640 | 13507 | 15140 | 16652 |
| 1234 | 2990 | 4873 | 6292 | 7883 | 9671  | 11664 | 13534 | 15200 | 16706 |
| 1238 | 3026 | 4915 | 6347 | 7946 | 9858  | 11771 | 13549 | 15272 | 16742 |
| 1355 | 3253 | 4955 | 6360 | 8008 | 9865  | 11811 | 13567 | 15282 | 16750 |
| 1371 | 3403 | 5125 | 6393 | 8057 | 9870  | 11854 | 13672 | 15301 | 16829 |
| 1590 | 3442 | 5145 | 6396 | 8128 | 9964  | 11966 | 13685 | 15320 | 16837 |
| 1632 | 3460 | 5150 | 6398 | 8145 | 9966  | 11997 | 13723 | 15366 | 16919 |
| 1638 | 3544 | 5182 | 6505 | 8174 | 9998  | 12018 | 13763 | 15380 |       |
| 1772 | 3583 | 5203 | 6509 | 8191 | 10013 | 12206 | 13768 | 15413 |       |

Lesdites Obligations seront remboursées par 499 fr. 50, impôt sur prime déduit, conformément à l'article 4 de la loi de finances de l'exercice 1891. — Elles auront droit en outre à un semestre d'intérêt.

| OBLIGATIONS<br>sorties à | TAUX<br>de l'émission | MONTANT<br>des primes | IMPOT 4 0/0<br>sur les Primes | NET A PAYER |
|--------------------------|-----------------------|-----------------------|-------------------------------|-------------|
| 500 fr.                  | 487 fr. 50            | 12 fr. 50             | 0 fr. 50                      | 499 fr. 50  |

Le paiement des obligations sorties et des coupons d'intérêt se fera, à partir du 1<sup>er</sup> Janvier 1893 : à Lille, à la Caisse du Receveur municipal, rue Inkermann, 8 ; à Paris, chez MM. E. ERLANGER et C<sup>ie</sup>, 35, boulevard Haussmann ; à Bruxelles, à la Société Générale, Montagne du Parc, 3 ; à Francfort-sur-le-Mein, chez MM. ERLANGER et fils.

Les obligations sorties ne produiront plus d'intérêt à partir du jour fixé pour leur remboursement.

**b. — Ouverture de crédits.**

DÉCRET DU 17 DÉCEMBRE 1892

|                                                                               |          |
|-------------------------------------------------------------------------------|----------|
| Collège Fénelon. — Logement de la Directrice . . .                            | 11.000 » |
| Gratification au Sieur Alard, préposé d'octroi, admis à la retraite . . . . . | 375 »    |
| Gratification au Sieur Sapin, agent de sûreté, admis à la retraite . . . . .  | 800 »    |
| Ecole supérieure de garçons. — Création d'une 10 <sup>e</sup> classe          | 527 »    |
| Indemnités aux familles des réservistes. — Crédit supplémentaire. . . . .     | 7.000 »  |
| Entrepôt de douane de Wattlelos. — Remboursement de redevances . . . . .      | 2.866 65 |
| Statue de Villars à Denain. — Souscription . . . . .                          | 300 »    |
| Cimetière de Canteleu. — Part de la Ville dans l'agrandissement . . . . .     | 409 20   |
| École de Natation. — Reprise du matériel . . . . .                            | 2.500 »  |
| Entretien des chaussées pavées. — Crédit supplémentaire                       | 14.000 » |

DÉCRET DU 29 DÉCEMBRE

|                                                                                                                                                                               |           |
|-------------------------------------------------------------------------------------------------------------------------------------------------------------------------------|-----------|
| Donation Vermeulen-Dumoulin en faveur de l'école rue<br>Fabricy. — Emploi en un titre de rente 3 % perpétuelle<br>du produit des valeurs mobilières (crédit d'ordre). . . . . | 19.319 75 |
| Bureau de Bienfaisance. — Subside supplémentaire pour<br>couvrir le déficit du budget de 1892 . . . . .                                                                       | 35.693 50 |
| Gratification au sieur Turpin, brigadier de police, admis à<br>la retraite . . . . .                                                                                          | 800 »     |
| Octroi. — Installation d'un poste à Fives . . . . .                                                                                                                           | 5.500 »   |
| Gratification au sieur Devos, agent de sûreté, admis à la<br>retraite . . . . .                                                                                               | 800 »     |
| Écoles académiques. — Travaux d'aménagement. . . . .                                                                                                                          | 1.500 »   |
| École supérieure de Commerce. — Participation de la<br>Ville dans la location . . . . .                                                                                       | 1.625 »   |
| Timbre de la comptabilité. — Crédit supplémentaire<br>pour 1892 . . . . .                                                                                                     | 1.000 »   |
| Frais des diverses opérations électorales. — Crédit supplé-<br>mentaire pour 1892. . . . .                                                                                    | 11.000 »  |
| École de Natation. — Frais d'impositions pour 1892. . . . .                                                                                                                   | 110 32    |
| Gratification au sieur Pottier, sous-brigadier de police,<br>admis à la retraite . . . . .                                                                                    | 375 »     |
| Fondation Vermeulen-Dumoulin en faveur de l'école rue<br>Fabricy. Arrérages de rente (crédit d'ordre) . . . . .                                                               | 328 25    |

**Octroi.** — Prorogation des surtaxes

Le Président de la République Française,

Sur le rapport du Ministre des Finances ;

Vu les délibérations du Conseil Municipal de Lille (Nord), en date  
des 4 Juin et 29 Juillet 1892, relatives à l'octroi de cette commune ;

Vu l'avis de la commission départementale, en date du 5 octobre 1892 ;



Vu l'ordonnance du 9 Décembre 1814;

Vu la loi du 28 Avril 1816;

Vu la loi du 31 Décembre 1873;

Vu la loi du 19 Juillet 1880;

Vu la loi du 5 Avril 1884;

Vu la loi du 24 Mars 1888;

Vu la loi du 26 Décembre 1892;

Vu les observations du Ministre de l'Intérieur;

Les sections de l'intérieur et des finances du Conseil d'État entendues,

Décète :

Art. 1<sup>er</sup>. — Est autorisée la prorogation jusqu'au 28 février 1893 inclusivement, des surtaxes ci-après, perçues sur les boissons aux octrois de Lille urbain et de Lille banlieue, savoir :

Six francs vingt centimes (6 fr.20) par hectolitre de vins en cercles et en bouteilles.

Trois francs (3 fr.) par hectolitre de cidres, poirés et hydromels,

Vingt et un francs (21 fr.) par hectolitre d'alcool pur contenu dans les eaux-de-vie, esprits, liqueurs et fruits à l'eau-de-vie.

Ces surtaxes sont indépendantes des droits de 4 fr. 80 sur les vins, de 2 fr. sur les cidres et de 24 fr. sur les spiritueux établis par hectolitre, à titre de taxes principales.

Art. 2. — Le produit de ces surtaxes est spécialement affecté à l'amortissement des emprunts.

L'Administration Municipale sera tenue de justifier au Préfet de l'emploi de ces surtaxes en vue duquel elles sont autorisées.

Art. 3. — Le Ministre des Finances est chargé de l'exécution du présent décret qui sera inséré au *Journal Officiel* et au *Bulletin des Lois*.

Fait à Paris, le 28 Décembre 1892.

CARNOT.

Par le Président de la République :

*Le Ministre des Finances*

P. TIRARD.

---

---

**Police. — Nomination de commissaire.**

Suivant décret du 6 décembre 1892, M. Barbier, précédemment commissaire de police à Evreux, a été nommé commissaire de police à Lille, en remplacement de M. Guénot, admis à faire valoir ses droits à la retraite.

---

---

**Elections:**

**a. — Conseil des Prud'hommes.**

PATRONS

*Scrutin du 11 Janvier 1892*

1<sup>re</sup> catégorie. — Inscrits : 143.

1<sup>re</sup> série

Ont obtenu : MM. Drieux, Victor . . . . . 14 voix  
Geiger, Aloïs . . . . . 13 »

2<sup>me</sup> série

Pas de résultat.

2<sup>me</sup> catégorie. — Inscrits : 100

Ont obtenu : MM. Villain, Roméo. . . . . 11 voix  
Villette, Paul . . . . . 10 »

3<sup>me</sup> catégorie. — Inscrits : 249

1<sup>re</sup> série

Ont obtenu : MM. Despinoy, Alfred . . . . . 32 voix  
Thellier, Charles . . . . . 32 »

2<sup>me</sup> série

Ont obtenu : MM. Hamaïde, Charles . . . . . 32 voix  
Duval, Louis. . . . . 31 »

Un scrutin de ballottage a eu lieu le 18 Janvier pour les conseillers patrons de la 1<sup>re</sup> catégorie, 2<sup>me</sup> série.

Ont obtenu : MM. Guillemaud . . . . . 7 voix  
Picavet, Léon . . . . . 7 voix

### OUVRIERS

*Scrutin du 10 Janvier 1892*

1<sup>re</sup> catégorie. — Inscrits : 1.032

M. Dupied, Louis, obtient 402 voix.

2<sup>me</sup> catégorie. — Inscrits : 1.076

Ont obtenu : MM. Marchand, Joseph . . . . . 276 voix  
Manfröy, Alfred . . . . . 267 »

3<sup>me</sup> catégorie. — Inscrits : 852

Ont obtenu : MM. Pascal, Gustave . . . . . 205 voix  
Martin, Joseph . . . . . 203 »

Le Conseil des Prud'hommes, dans sa séance du 16 Février 1892, a procédé à l'élection du président et du vice-président.

Ont été élus : MM. Willay, conseiller ouvrier, président.  
Mathelin, conseiller patron, vice-président.

---

### b. — Elections complémentaires

#### PATRONS

*Scrutin du 28 Novembre 1892*

1<sup>re</sup> catégorie. — 1<sup>re</sup> série

Ont obtenu : MM. Duhem . . . . . 41 voix

2<sup>me</sup> série

Delesalle . . . . . 40 »

2<sup>me</sup> catégorie. — 1<sup>re</sup> série

Godin . . . . . 26 »

2<sup>me</sup> série

|                     |      |
|---------------------|------|
| Villain . . . . .   | 27 » |
| Standaert . . . . . | 27 » |

OUVRIERS

*Scrutin du 27 Novembre 1892*

1<sup>re</sup> catégorie

M. Bergot est élu par 480 voix.

---

c. — **Tribunal de Commerce**

*Élections des 11 et 25 Décembre 1892*

Inscrits : 4.398. — Votants 388

|                                            |          |         |
|--------------------------------------------|----------|---------|
| Ont obtenu : MM. Bocquet, Charles. . . . . | 337 voix | } Juges |
| Wargny, Hector. . . . .                    | 336 »    |         |
| Mas-Faucheur . . . . .                     | 332 »    |         |
| Bonte, Auguste . . . . .                   | 332 »    |         |

Inscrits : 4398. — Votants : 394

|                                         |          |                    |
|-----------------------------------------|----------|--------------------|
| Ont obtenu : MM. Rogez, Henri . . . . . | 293 voix | } Juges suppléants |
| Wallaert, Georges . . . . .             | 293 »    |                    |

---

**Chambre de Commerce**

*Élections des 14 et 21 Décembre 1892*

Inscrits : 1.054. — Votants : 223

|                                |          |
|--------------------------------|----------|
| Ont obtenu : MM. Vial. . . . . | 217 voix |
| Le Blan. . . . .               | 216 »    |
| Thiriez. . . . .               | 215 »    |
| Dubreucq . . . . .             | 213 »    |
| Descamps . . . . .             | 204 »    |
| Le Gavrian. . . . .            | 199 »    |



c. — **Conseil Général**

*Elections du 31 Juillet 1892*

**CANTON-CENTRE**

|                        | Inscrits | M. Ovigneur |
|------------------------|----------|-------------|
| 1 <sup>er</sup> bureau | 1899     | 678         |
| 2 <sup>e</sup> »       | 1706     | 792         |
| 3 <sup>e</sup> »       | 1782     | 769         |
| 4 <sup>e</sup> »       | 1928     | 945         |
|                        | <hr/>    | <hr/>       |
|                        | 7315     | 3204        |

**CANTON-OUEST**

|                        | Inscrits | Porion | Vandamme | Divers |
|------------------------|----------|--------|----------|--------|
| 20 <sup>e</sup> bureau | 1262     | 376    | 541      | 26     |
| 21 <sup>e</sup> »      | 862      | 235    | 405      | 25     |
| Marquette              | 690      | 165    | 368      | 1      |
| St-André               | 570      | 278    | 200      | 1      |
| Wambrechies            | 969      | 115    | 656      | 1      |
| Lambersart             | 731      | 211    | 360      | 2      |
|                        | <hr/>    | <hr/>  | <hr/>    | <hr/>  |
|                        | 5984     | 1380   | 2530     | 56     |

**CANTON-SUD**

|                       | Inscrits | Grandel | Ghesquière | Divers |
|-----------------------|----------|---------|------------|--------|
| 8 <sup>e</sup> bureau | 2178     | 561     | 744        | 26     |
| 9 <sup>e</sup> »      | 2056     | 580     | 714        | 0      |
| 10 <sup>e</sup> »     | 1731     | 713     | 137        | 44     |
|                       | <hr/>    | <hr/>   | <hr/>      | <hr/>  |
|                       | 5965     | 1854    | 1595       | 70     |

*Election des 31 Juillet et 7 Août*

**CANTON-NORD**

|                        | Inscrits | Rigaut | Scrive |
|------------------------|----------|--------|--------|
| 18 <sup>e</sup> bureau | 1477     | 497    | 426    |
| 19 <sup>e</sup> »      | 1866     | 866    | 547    |
| La Madeleine           | 1619     | 492    | 607    |
|                        | <hr/>    | <hr/>  | <hr/>  |
|                        | 4962     | 1855   | 1580   |

d. — **Conseil d'arrondissement**

*Election des 31 Juillet et 7 Août 1892*

CANTON SUD-OUEST

|                       | Inscrits | Loyer | Schouteeten | Dhondt |
|-----------------------|----------|-------|-------------|--------|
| 5 <sup>e</sup> bureau | 1039     | 352   | 142         | 165    |
| 6 <sup>e</sup> »      | 1858     | 398   | 292         | 549    |
| 7 <sup>e</sup> »      | 1515     | 536   | 169         | 303    |
|                       | <hr/>    | <hr/> | <hr/>       | <hr/>  |
|                       | 4412     | 1286  | 603         | 1017   |

*Election du 2 Octobre 1892*

CANTON-OUEST

|                        | Inscrits | A. Bonte | Willay | Divers |
|------------------------|----------|----------|--------|--------|
| 20 <sup>e</sup> bureau | 1254     | 423      | 388    | 5      |
| 21 <sup>e</sup> »      | 861      | 324      | 217    | 2      |
| Lambersart             | 731      | 463      | 89     | 5      |
| Marquette              | 690      | 276      | 129    | 28     |
| St-André               | 569      | 156      | 228    | 16     |
| Wambrechies            | 964      | 459      | 101    | 45     |
|                        | <hr/>    | <hr/>    | <hr/>  | <hr/>  |
|                        | 5069     | 2101     | 1152   | 101    |

*Election des 23 et 30 Octobre 1892*

CANTON-NORD

|                        | Inscrits | Druez | Dupied | Scrive |
|------------------------|----------|-------|--------|--------|
| 18 <sup>e</sup> bureau | 1471     | 539   | 33     | 463    |
| 19 <sup>e</sup> »      | 1840     | 753   | 107    | 589    |
| La Madeleine           | 1614     | 521   | 77     | 569    |
|                        | <hr/>    | <hr/> | <hr/>  | <hr/>  |
|                        | 4925     | 1813  | 217    | 1621   |

CANTON-EST

|                        | Inscrits | Legrand | Roger | Delory |
|------------------------|----------|---------|-------|--------|
| 13 <sup>e</sup> bureau | 2032     | 558     | 315   | 392    |
| 14 <sup>e</sup> »      | 2180     | 595     | 574   | 324    |
| Hellemmes              | 1067     | 486     | 128   | 194    |
|                        | <hr/>    | <hr/>   | <hr/> | <hr/>  |
|                        | 5279     | 1639    | 1017  | 910    |

---

---

**Médecins municipaux. — Nominations**

Nous, Maire de la Ville de Lille,  
Vu la loi du 5 avril 1884, article 88 ;  
Vu notre arrêté du 5 janvier 1884,

ARRÊTONS :

Art. 1<sup>er</sup>. — Sont nommés médecins municipaux de l'Etat-Civil et des Ecoles, pour une période de 3 ans, à partir du 1<sup>er</sup> janvier 1893 :

MM. Caron, dans la 18<sup>e</sup> circonscription,  
Richard, dans la 2<sup>e</sup> »  
Dezwarte, dans la 9<sup>e</sup> »  
Bué, dans la 7<sup>e</sup> »  
Fockeu, dans la 10<sup>e</sup> »  
Joire, dans la 13<sup>e</sup> »

M. Colle, est nommé dans la 4<sup>e</sup> circonscription, en remplacement de M. Turgard, pour sortir d'exercice le 31 décembre 1894.

M. Gosselet est nommé dans la 12<sup>e</sup> circonscription, en remplacement de M. Surmont, pour sortir d'exercice le 31 décembre 1893.

M. Dutilleul est chargé de la 11<sup>e</sup> circonscription au lieu de la 12<sup>e</sup>

Art. 2. — M. le Secrétaire-Général de la Mairie est chargé de l'exécution du présent arrêté.

Hôtel-de-Ville, le 31 décembre 1892.

*Le Maire de Lille,*

GÉRY LEGRAND.

---

---

Nous, Maire de la Ville de Lille,  
Vu la loi du 5 avril 1884, art. 88 ;  
Le règlement municipal du 7 avril 1875 ;  
Les arrêtés des 16 avril 1879 et 10 décembre 1884,

ARRÊTONS :

Art. 1<sup>er</sup>. — Sont nommés médecins du dispensaire des filles soumises, pour trois années, à partir du 1<sup>er</sup> janvier 1893, MM. Henry et Turgard, docteurs en médecine, en remplacement de MM. Caron et Richard, sortant d'exercice.

Art. 2. — M. le Secrétaire Général de la Mairie est chargé de l'exécution du présent arrêté.

Hôtel-de-Ville, le 31 décembre 1892.

*Le Maire de Lille,*  
GÉRY LEGRAND.

---

## Fourneaux Economiques.

### a. — Administrateurs

Nous, Maire de la Ville de Lille,

Vu la loi du 5 avril 1884, art. 94 ;

Les statuts de l'Œuvre lilloise des Fourneaux Economiques, en date du 14 juin 1880, art. 3 ;

Notre arrêté du 3 juillet 1889 ;

Considérant que par l'effet du roulement et des démissions, tous les membres ssnt actuellement sortis d'exercice,

ARRÊTONS :

Art. 1<sup>er</sup>. — Le comité d'administration de l'Œuvre des Fourneaux Economiques est reconstitué comme suit :

MM. Dutilleul, adjoint au Maire, vice-président.

Danel, Léonard, imprimeur.

Doutreligne, propriétaire.

Ouvry, propriétaire.

Mahieu, propriétaire.



Meurisse, adjoint au Maire.  
Titren, propriétaire.  
Gronier-Darragon, conseiller municipal.  
Faucher, adjoint au Maire.

Art. 2. — M. le Secrétaire-Général de la Mairie est chargé de l'exécution du présent arrêté.

Hôtel-de-Ville, le 24 décembre 1892.

*Le Maire de Lille,*  
GÉRY LEGRAND.

---

b. — **Ouverture des Fourneaux Économiques**

Le Maire de la Ville de Lille a l'honneur d'informer ses concitoyens que des distributions d'aliments auront lieu à partir du samedi 31 décembre, tous les jours de 11 heures 1/2 à 1 heure et de 5 heures 1/2 à 7 heures du soir. Le dimanche il ne sera fait que la distribution de 11 heures 1/2 à 1 heure.

*Lieux de distribution :* Hôtel des Sapeurs Pompiers, rue de la Baignerie ;  
Ancienne église de Wazemmes, rue Manuel ;  
Dépotoir, rue du Béguinage ;  
Ancienne Ecole Municipale, rue Lottin ;  
Poste des Sapeurs-Pompiers de Fives, rue du Faubourg de Tournai ;  
Moulins-Lille, rue Fénelon, école municipale de garçons.

Le prix de la portion est fixé comme suit :

1/2 litre de bouillon, 0 fr. 05    1/2 litre de pommes de terre, 0 fr. 05  
100 grammes de viande, 0 fr. 15    1/3 de litre de haricots    0 fr. 05

Aucune portion de viande ne pourra être délivrée sans être accompagnée d'une portion de bouillon.

Des dépôts de bons seront établis à proximité de chaque fourneau.

Les personnes qui désireraient acquérir des bons d'aliments pourront s'adresser à M. Doutreligne, rue Gantois, 10, et chez le concierge de l'Hôtel-de-Ville.

Hôtel-de-Ville, le 26 décembre 1892.

*Le Maire de Lille,*  
GÉRY LEGRAND.

---

### Ouverture de chauffoirs publics

Le Maire de Lille a l'honneur d'informer ses concitoyens que des chauffoirs seront ouverts au public, à partir du mardi 27 décembre, à deux heures, dans les locaux désignés ci après :

- Poste de la Porte de Canteleu (Quartier Vauban) ;
- Rue de Bouvines, ancienne école (Quartier de Fives) ;
- Rue Saint-Sauveur, ancien asile (Quartier Saint-Sauveur) ;
- Etablissement du Gaz (Quartier Saint-André) ;
- Etablissement du Gaz (Quartier de Wazemmes).

Hôtel-de-Ville, le 26 décembre 1892.

*Le Maire de Lille,*  
GÉRY LEGRAND.

---

### Hospices. — Nomination d'administrateur

Nous, Préfet du Département du Nord, officier de l'ordre national de la Légion d'Honneur,

Vu les articles 1 et 4 de la loi du 5 Août 1879 ;

ARRÊTONS :

Art. 1<sup>er</sup>. — M. Danchin, membre sortant de la Commission administrative des Hospices de Lille, est maintenu en fonctions ;

Art. 2. — M. Danchin sortira d'exercice le 31 Décembre 1896.

Art. 3. — M. le Maire de Lille est chargé de l'exécution du présent arrêté.

Fait à Lille, le 16 Décembre 1892.

*Le Préfet du Nord,*  
VEL - DURAND.

---

**Mont-de-Piété. — Nomination du Directeur**

Nous, Préfet du Département du Nord, officier de l'ordre de la Légion d'Honneur,

Vu la lettre de M. le Maire de Lille, nous faisant connaître les propositions arrêtées par le Conseil d'Administration du Mont-de-Piété et de la fondation Masurel de cette ville, dans sa séance du 14 décembre courant, pour la nomination du Directeur Caissier de cet établissement ;

Vu la loi du 24 juin 1851 ;

Vu le décret du 25 mars 1852, art. 5, n° 9,

ARRÊTONS :

Art. 1<sup>er</sup>. — M. Aldebert, Léon, caissier à la Trésorerie Générale des Finances, est nommé Directeur-Caissier du Mont-de-Piété et de la Fondation Masurel de Lille, en remplacement de M. Chambelant, démissionnaire.

Il sera statué ultérieurement sur le montant du cautionnement que M. Aldebert devra verser en qualité de caissier de cet établissement.

Art. 2. — M. le Maire de Lille est chargé de l'exécution du présent arrêté dont copie sera adressée à M. le Trésorier payeur général.

Lille, le 15 décembre 1892.

VEL-DURAND.

POUR EXPÉDITION CONFORME :

*Le Secrétaire-Général,*

L. GUÉRIN.

---

**Ecoles académiques. — Commission administrative**

Par arrêté municipal, en date du 21 décembre 1892, ont été nommés membres de la Commission administrative des Ecoles académiques, pour sortir d'exercice le 31 décembre 1894 :

MM. Deplechin, Eugène, sculpteur.

Batteur, Carlos, architecte.

---

---

**Invalides du travail.** -- Commission administrative

Par arrêté municipal, en date du 9 décembre 1892. M. Maurice Wallaert, membre sortant de la Commission administrative de l'Œuvre, des Invalides du travail, a été maintenu dans ses fonctions pour une nouvelle période de neuf années.

---

---

**Théâtre.** — Régie municipale

Nous, Maire de la ville de Lille.

Vu la loi du 5 avril 1884, art. 88 ;

Vu la délibération du Conseil Municipal, en date du 9 décembre 1892, qui institue une régie municipale pour l'exploitation du Théâtre.

ARRÊTONS :

Art. 1<sup>er</sup>. — M. Petit, Oscar, chef d'orchestre à Lille, est nommé régisseur artistique du Théâtre de Lille.

Art. 2. — M. Dubaele, Emile, employé à la Mairie, est nommé régisseur-comptable de la même entreprise. Il fera toutes recettes et paiements nécessaires, et rendra compte de sa mission dans les formes et délais déterminés par les règlements de la comptabilité publique.

Art. 3. — M. le Secrétaire-Général de la Mairie est chargé de l'exécution du présent arrêté.

Hôtel-de-Ville, le 10 décembre 1892.

*Le Maire de Lille,*

GÉRY LEGRAND.

Vu et approuvé :

Lille, le 16 décembre 1892.

Le Préfet du Nord,

VEL-DURAND.



---

**Monument Testelin.** — Affectation d'une place publique

Le Président de la République Française,  
Sur la proposition du Ministre de l'Intérieur ;  
Vu l'ordonnance du 10 juillet 1816 ;

DÉCRÈTE :

Art. 1<sup>er</sup>. — Est approuvée, l'érection d'un monument au sénateur Testelin, sur une place publique de Lille (Nord), conformément à la délibération du Conseil Municipal de cette ville, en date du 11 Novembre 1892.

Art. 2. — Le Ministre de l'Intérieur est chargé de l'exécution du présent décret.

Fait à Paris, le 21 décembre 1892.

*Signé* : CARNOT.

Par le Président de la République

*Le Ministre de l'Intérieur,*

*Signé* : ÉMILE LOUBET.

POUR COPIE CONFORME :

*Le Secrétaire Général de la Préfecture,*  
GUÉRIN.

**Bureau des contributions et élections. —**

Statistique pour 1891.

ÉLECTIONS

(Voir Bulletin 1890, page 285)

|                                     |                   |
|-------------------------------------|-------------------|
| Electeurs inscrits . . . . .        | 34.442            |
| Additions . . . . .                 | 2.798             |
| Retrachements. . . . .              | 2.589             |
| Tribunal de Commerce . . . . .      | 4.030             |
| Chambre de Commerce. . . . .        | 1.030             |
| Prudhommes . . . . .                | 3.550             |
| Elections Municipales . . . . .     | néant             |
| » Législatives . . . . .            | 25 oct. et 8 nov. |
| » Conseil général . . . . .         | 15 novembre       |
| » Conseil d'arrondissement. . . . . | néant             |
| » Tribunal de Commerce . . . . .    | 6-20 décembre     |
| » Chambre de Commerce . . . . .     | néant             |
| » Prudhommes . . . . .              | 11 janvier        |

CONTRIBUTIONS

|                               |        |
|-------------------------------|--------|
| Maisons . . . . .             | 27.260 |
| Articles de patente . . . . . | 21.150 |
| Cotés personnelles . . . . .  | 19.263 |
| Chiens { Nombre . . . . .     | 13.585 |
| { Produit . . . . .           | 65.574 |
| Chevaux. . . . .              | 632    |
| Billards . . . . .            | 401    |
| Réclamations . . . . .        | 2.324  |
| Déclarations . . . . .        | 419    |

## Mont-de-Piété et Fondation Masurel

### Statistiques pour les années 1889, 1890 et 1891

|                                                                   | 1889           |                     | 1890           |                     | 1891           |                     |
|-------------------------------------------------------------------|----------------|---------------------|----------------|---------------------|----------------|---------------------|
|                                                                   | NOMBRE         | SOMME               | NOMBRE         | SOMME               | NOMBRE         | SOMME               |
| <b>ENGAGEMENTS (Intérêts)</b>                                     | —              | 7 %                 | —              | 7 %                 | —              | 7 %                 |
| Bureau principal.....                                             | 55.548         | 616.896 50          | 59.494         | 598.319 50          | 62.132         | 621.626 50          |
| » auxiliaire.....                                                 | 66.100         | 323.998 »           | 66.168         | 299.980 »           | 64.916         | 286.206 »           |
| Commissionnaires.....                                             | 49.951         | 301.279 »           | 48.366         | 290.942 50          | 57.839         | 341.273 »           |
| <b>TOTAL....</b>                                                  | <b>171.599</b> | <b>1.242.173 50</b> | <b>174.028</b> | <b>1.189.242 »</b>  | <b>184.887</b> | <b>1.259.105 50</b> |
| Renouvellements.....                                              | 15.369         | 391.336 »           | 16.136         | 409.026 50          | 16.748         | 402.995 »           |
| Total des engagements effectués et par renouvellement..           | 186.968        | 1.633.509 50        | 190.164        | 1.598.268 50        | 201.635        | 1.662.100 50        |
| Valeur moyenne des prêts sur engagements et renouvellements ..... | =              | 8 73                | —              | 8 40                | —              | 8 24                |
| <b>DÉGAGEMENTS</b>                                                |                |                     |                |                     |                |                     |
| Bureau principal.....                                             | 80.743         | 737.532 50          | 83.367         | 728.442 50          | 85.437         | 713.681 50          |
| » auxiliaire.....                                                 | 37.565         | 154.698 »           | 37.050         | 147.663 »           | 26.640         | 148.846 50          |
| Commissionnaires.....                                             | 47.875         | 283.874 50          | 45.338         | 268.035 50          | 54.498         | 316.416 »           |
| <b>TOTAL....</b>                                                  | <b>166.183</b> | <b>1.176.105 »</b>  | <b>165.755</b> | <b>1.144.141 »</b>  | <b>176.575</b> | <b>1.208.944 »</b>  |
| Dégagements par renouvellement .....                              | 15.369         | 391.336 »           | 16.136         | 409.026 50          | 16.748         | 402.995 »           |
| <b>TOTAL GÉNÉRAL....</b>                                          | <b>181.582</b> | <b>1.567.441 »</b>  | <b>181.891</b> | <b>1.553.167 50</b> | <b>193.323</b> | <b>1.611.939 »</b>  |
| Valeur moyenne des retraits..                                     | —              | 8 63                | —              | 8 53                | —              | 8 33                |
| Intérêts sur les dégagements.                                     | 166.183        | 35.599 77           | 165.755        | 30.910 20           | 176.575        | 31.059 83           |
| » renouvellements                                                 | 15.369         | 33.003 32           | 16.136         | 30.349 30           | 16.748         | 29.641 88           |
| » ventes.....                                                     | 6.275          | 6.573 15            | 6.053          | 5.846 95            | 5.691          | 5.044 80            |
| <b>TOTAL....</b>                                                  | <b>187.827</b> | <b>75.176 24</b>    | <b>187.944</b> | <b>67.106 45</b>    | <b>199.014</b> | <b>65.746 51</b>    |
| <b>VENTES</b>                                                     |                |                     |                |                     |                |                     |
| Gages vendus.....                                                 | 6.275          | 95.715 55           | 6.053          | 93.062 65           | 5.691          | 83.378 45           |
| Capital prêté.....                                                | —              | 72.259 »            | —              | 71.439 »            | —              | 62.768 »            |
| Intérêt dû.....                                                   | —              | 6.573 15            | —              | 5.846 95            | —              | 5.044 80            |
| Boni sur les gages.....                                           | 5.580          | 16.803 40           | 5.449          | 18.776 70           | 5.123          | 15.565 65           |
| <b>TOTAL....</b>                                                  | <b>—</b>       | <b>95.715 55</b>    | <b>—</b>       | <b>96.062 65</b>    | <b>—</b>       | <b>83.378 45</b>    |
| Gages rentrés aux appréciations.....                              | 504            | 5.569 50            | 431            | 7.839 30            | 333            | 5.611 50            |
| Gages adjugés aux prix des créances.....                          | 504            | 5.569 50            | 431            | 7.839 30            | 333            | 5.611 50            |
| Bonis payés aux emprunteurs                                       | 2.531          | 10.200 11           | 2.541          | 11.113 60           | 2.612          | 10.106 25           |
| Bonis acquis au Mont de Piété                                     | 2.635          | 5.757 58            | 2.970          | 6.081 »             | 3.080          | 7.160 90            |
| En magasin au 31 décembre..                                       | 51.047         | 841.635 50          | 53.267         | 815.297 50          | 55.888         | 802.691 »           |
| Fonds de dotation au 31 décembre.....                             | —              | 671.192 28          | —              | 678.816 76          | —              | 690.076 71          |

**Fondation Masurel**

|                                           | 1889   |            | 1890   |            | 1891   |            |
|-------------------------------------------|--------|------------|--------|------------|--------|------------|
|                                           | NOMBRE | SOMME      | NOMBRE | SOMME      | NOMBRE | SOMME      |
| <b>ENGAGEMENTS</b>                        |        |            |        |            |        |            |
| Bureau principal .....                    | 7.788  | 66.712 »   | 6.993  | 70.106 50  | 6.912  | 69.453 »   |
| » auxiliaire .....                        | 4.369  | 17.496 »   | 4.349  | 37.807 »   | 4.232  | 40.919 »   |
| TOTAL .....                               | 12.157 | 94.208 »   | 11.342 | 107.913 50 | 11.144 | 110.372 »  |
| Renouvellements .....                     | 4.211  | 10.863 »   | 4.677  | 58.642 50  | 4.876  | 63.388 50  |
| TOTAL GÉNÉRAL .....                       | 16.371 | 145.071 »  | 16.019 | 166.556 »  | 16.050 | 173.760 50 |
| Valeur moyenne du prêt .....              | —      | 8 83       | —      | 10 39      | —      | 10 82      |
| <b>DÉGAGEMENT</b>                         |        |            |        |            |        |            |
| Bureau principal .....                    | 10.679 | 78.543 »   | 10.542 | 85.676 50  | 10.633 | 90.679 »   |
| » auxiliaire .....                        | 101    | 187 »      | 136    | 979 50     | 120    | 916 »      |
| TOTAL .....                               | 10.780 | 79.130 »   | 10.678 | 86.656 »   | 10.753 | 100.595 »  |
| Par renouvellement .....                  | 4.214  | 50.863 »   | 4.672  | 58.642 50  | 4.876  | 63.388 50  |
| TOTAL GÉNÉRAL .....                       | 14.994 | 129.993 »  | 15.350 | 145.298 50 | 15.629 | 163.983 50 |
| Valeur moyenne des retraits .....         | —      | 8 66       | —      | 9 46       | —      | 10 49      |
| <b>VENTES</b>                             |        |            |        |            |        |            |
| Gages vendus .....                        | 696    | 5.820 25   | 755    | 6.622 75   | 718    | 8.274 30   |
| Capital prêté .....                       | —      | 4.226 50   | —      | 4.803 »    | —      | 6.371 50   |
| Boni sur gages .....                      | 622    | 1.593 75   | 653    | 1.819 75   | 616    | 1.902 80   |
| Gages rentrés aux appréciateurs .....     | 18     | 125 50     | 4      | 314 »      | 27     | 170 »      |
| Gages adjugés aux prix des créances ..... | 18     | 125 50     | 40     | 314 »      | 27     | 170 »      |
| Bonis payés aux emprunteurs .....         | 411    | 1.195 40   | 415    | 1.276 40   | 441    | 1.587 40   |
| Bonis acquis à la fondation .....         | 184    | 431 15     | 217    | 465 95     | 193    | 383 45     |
| En magasin au 31 décembre .....           | 16.770 | 155.123 »  | 16.679 | 171.582 50 | 16.382 | 174.988 »  |
| Fonds de dotation au 31 Décembre .....    | —      | 340.739 82 | —      | 346.252 85 | —      | 351.385 »  |



---

## Cours municipaux de chauffeurs. — Concours de 1892

Le Jury d'examen nommé par la Ville était composé de MM. Asselin, ingénieur de la traction du chemin de fer du Nord ; Beudet, ingénieur principal de la Compagnie de Fives-Lille ; Bère, ingénieur des Manufactures de l'Etat ; Chapuy, ingénieur au Corps des Mines ; Gruson, ingénieur en chef des Ponts et Chaussées, directeur de l'Institut industriel, membre de la Société des Sciences ; Rochart, constructeur ; Soubeiran, ingénieur au Corps des Mines, membre de la Société des Sciences ; Lefèvre, contrôleur principal des Mines, professeur du cours.

La moyenne des élèves s'est élevée à 105, alors qu'elle n'était que de 95 en 1889.

26 candidats se sont présentés pour l'obtention du diplôme de chauffeur-conducteur ; 18 ont été admis comme ayant obtenu une moyenne de 15 points au moins, 20 étant le maximum. 33 se sont présentés pour l'obtention du certificat de capacité, 20 ont été admis comme ayant obtenu une moyenne de 14 points au moins.

### *Diplôme de chauffeur-conducteur*

Résultat par ordre de mérite.

1. Georges Clément, né le 9 février 1871, à Quesnoy-sur-Deûle, artilleur de la marine à Cherbourg.
2. Arthur Debruxelles, né le 22 novembre 1874, à Lille, employé à la Compagnie de Fives-Lille.
3. Henri Paris, né le 14 juillet 1872, à Rieux-en-Cambrésis, employé à la Compagnie de Fives-Lille.
4. Edouard Blauwblomme, né le 3 mai 1865, à Lille, employé chez M. Fontaine-Flament, filateur à Lille.
5. Emile Lefebvre, né le 11 octobre 1861, à Rinxent (Pas-de-Calais), employé à la Compagnie du chemin de fer du Nord, ateliers d'Hellemmes.

6. Lucien Lacroix, né le 16 avril 1868, à Dalhem (Belgique), employé chez M. Pierre Delebart, filateur, rue des Stations, à Lille.

7. Hippolyte Werquin, né le 3 octobre 1874, à Lille, employé à la Compagnie de Fives-Lille.

8. Charles Poncelet, né le 27 septembre 1857, à Bouillon (Belgique), employé chez M. A. Montpellier, teinturier, rue Henri Loyer, à Lille.

9. Gaston Speecht, né le 23 février 1867, à St-Omer (Pas-de-Calais), employé chez M. L. Danel, imprimeur à Lille.

10. Jules Devestel, né le 23 mars 1866, à Ingelmunster (Belgique), employé chez M. Ph. Guillemaud, filateur à Loos.

11. Henri Samyn, né le 8 janvier 1860, à Halluin, employé chez MM. Jean et Peyrusson, constructeurs-mécaniciens à Lille.

12. Georges Defonte, né le 24 juillet 1867, à la Madeleine, employé chez M. Dhalluin, industriel, rue d'Inkermann, à Lille.

13. Henri Coisne, né le 21 juillet 1851, à Avelin, employé chez M. Remy-Yon, filateur à Lille-St-Maurice.

14. Henri Prouvost, né le 14 février 1864, à Lille, employé chez M. Lefebvre-Ducrocq, imprimeur à Lille.

15. Henri Fauquette, né le 27 décembre 1862, à Dourges (Pas-de-Calais), employé à la Compagnie du chemin de fer du Nord, dépôt de Fives.

16. Clément Cappelle, né le 4 janvier 1871, à Lille, employé chez M. Rousseau, serrurier, rue St-Pierre-St-Paul, à Lille.

17. Charles Sleghem, né le 14 avril 1852, à Ypres (Belgique), employé chez M. Léon De Smet et C<sup>ie</sup>, industriels à Canteleu-Lambersart.

18. Alexandre Hujeux, né le 7 mars 1858, à Lille, employé chez M. Poullier-Longhaye, filateur à Lille.

*Certificat de capacité de chauffeur*

Résultat par ordre de mérite

1. Eugène Huart, né le 30 août 1873, à Lille, employé à la Compagnie de Fives-Lille.

2. Albert Clément, né le 28 janvier 1875, à Quesnoy-sur-Deûle, employé chez M. Delcroix de Félice, industriel à Quesnoy-sur-Deûle.

3. Emile Becvort, né le 7 août 1871, à Calais, détaché à Lille, du 3<sup>e</sup> rég. du génie, comme secrétaire de M. le Général commandant le génie de la 1<sup>re</sup> région.

4. Alphonse Novarèze, né le 21 décembre 1873, à Lille, employé à la Compagnie de Fives-Lille.

5. Jules Hoyez, né le 15 mars 1863, à Loos, employé chez M. Henri Loyer, filateur à Lille.

6. Jules Leriche, né le 24 octobre 1875, à Lille, employé à la Compagnie de Fives-Lille

7. Géry Delaval, né le 28 juin 1865, à Lompret, employé à la société anonyme de Pérenchies, filature de La Madeleine.

8. Emile Paré, né le 27 mai 1864, à Marcq-en-Barœul, employé chez MM. J. Scrive et fils, fabricants de toile à Marquette-lez-Lille.

9. Charles Bout, né le 12 juillet 1872, à Lille, employé chez MM. Bernard frères, raffineurs de sucre à Lille.

10. Edouard Vanlierde, né le 17 janvier 1859, à Lille, employé chez M. Léon De Smet, et C<sup>ie</sup>, industriels à Canteleu-Lambersart.

11. Albert Ibéris, né le 25 juillet 1858, à Lille, employé chez M. Bernard-Duhem, fabricant de toiles à Lille.

12. Benjamin Henriprez, né le 19 avril 1865, à Lille, employé chez M. Lefebvre-Ducrocq, imprimeur à Lille.

13. Pierre Vandendriessche, né le 25 décembre 1867, à Lille, employé à la Société anonyme de Pérenchies, filature de La Madeleine.

14. Henri Perre, né le 9 avril 1874, à Quesnoy-sur-Deûle, employé chez M. A. Jonckheere, fabricant de produits chimiques à Lille.

15. Gustave Cousin, né le 31 Mai 1865, à Lille, employé chez M. Deplechin, constructeur à Lille.

16. Alphonse Mertens, né le 28 novembre 1862, à Iseghem (Belgique), employé chez MM. Crépy fils et C<sup>ie</sup>, filateurs à Lille.

17. Pierre Vandenburgie, né le 14 mars 1867, à La Madeleine, employé à la Société anonyme de Pérenchies, filature de La Madeleine.

18. Isidore Vervust, né le 30 avril 1860, à Wansminster (Belgique), employé chez M. Taylor, rue d'Antin, à Lille.

19. Désiré Lermusiaux, né le 2 février 1865, à Lille, employé chez MM. Crespel et Descamps, fabricants de fil, rue des Fleurs, à Lille.

20. Julien Boulemann, né le 11 juin 1873, à Lille, employé chez M. Jules Sauvage, négociant, rue du Molinel, à Lille.

*Prix de la Société des Sciences, de l'Agriculture et des Arts de Lille.*

La Société décerne aux élèves de l'école municipale des chauffeurs, classés les quatre premiers à la suite du concours ouvert par la Ville, les médailles et les primes qui suivent :

Georges Clément, une médaille d'argent et un livret de caisse d'épargne de cinquante francs.

Arthur Debruxelles, une médaille d'argent et un livret de caisse d'épargne de quarante francs.

Henri Paris, une médaille de bronze.

Edouard Blauwblomme, une médaille de bronze.

### Services Municipaux :

#### a. — Taxe sur les chiens. — Recensement de 1892.

| DÉSIGNATION<br>des<br>PERCEPTIONS | Chiens imposés en 1891    |                          | Produit<br>de la<br>Taxe | Chiens imposés en 1892    |                          | Produit<br>de la<br>Taxe |
|-----------------------------------|---------------------------|--------------------------|--------------------------|---------------------------|--------------------------|--------------------------|
|                                   | 1 <sup>re</sup> Catégorie | 2 <sup>e</sup> Catégorie |                          | 1 <sup>re</sup> Catégorie | 2 <sup>e</sup> Catégorie |                          |
|                                   | Taxe 10 fr.               | Taxe 2 fr.               |                          | Taxe 10 fr.               | Taxe 2 fr.               |                          |
| 1 <sup>re</sup> Perception        | 899                       | 545                      | 10080                    | 848                       | 542                      | 9564                     |
| 2 <sup>e</sup> »                  | 836                       | 636                      | 9632                     | 767                       | 675                      | 9020                     |
| 3 <sup>e</sup> »                  | 723                       | 591                      | 8412                     | 665                       | 597                      | 7844                     |
| 4 <sup>e</sup> »                  | 1314                      | 2685                     | 18510                    | 1281                      | 2798                     | 18406                    |
| Moulins-Lille.                    | 254                       | 1215                     | 4974                     | 257                       | 1180                     | 4930                     |
| Esquermes.                        | 202                       | 1336                     | 4692                     | 204                       | 1314                     | 4663                     |
| Fives Saint-Maurice.              | 568                       | 1779                     | 9248                     | 533                       | 1827                     | 8934                     |
|                                   | 4796                      | 8787                     | 65548                    | 4553                      | 8933                     | 63416                    |
|                                   | 13583                     |                          |                          | 13488                     |                          |                          |

Différence en moins pour 1892 : Chiens déclarés, 95.  
Différence en moins pour 1892 : Produit de la Taxe, 2132 fr.



b. — **Contentieux. Actes d'huissiers soumis au visa.**

*Voir bulletin de 1890 page 262*

|                                        | Déposés     | Retirés    |                    |
|----------------------------------------|-------------|------------|--------------------|
| Sommations commandements, saisies,     |             |            |                    |
| protêts . . . . .                      | 905         | 348        | = 38.45 0/0        |
| Significations rectifications. . . . . | 822         | 292        | = 35.52 0/0        |
| Assignations, citations . . . . .      | 789         | 314        | = 39.41 0/0        |
|                                        | <u>2516</u> | <u>951</u> | = <u>37.80 0/0</u> |
| Actes pour la ville. . . . .           |             |            | 132                |
| Total général. . . . .                 |             |            | <u>2623</u>        |

c. — **Secrétariat. — Statistique des travaux pour 1891**

*Voir bulletin 1890, page 287*

DÉBITS DE BOISSONS

|                      |      |        |
|----------------------|------|--------|
| Créations . . . . .  | .214 | } 1065 |
| Mutations . . . . .  | .775 |        |
| Transferts . . . . . | .76  |        |

CORRESPONDANCE

|                                                                                                          |             |
|----------------------------------------------------------------------------------------------------------|-------------|
| Naturalisation, admissions à domicile, réintégration, réhabilitations . . . . .                          | 53          |
| Certificats de demi ile, durée de séjour . . . . .                                                       | 117         |
| Brevets d'invention . . . . .                                                                            | 86          |
| Récompenses honorifiques . . . . .                                                                       | 76          |
| Renseignements aux particuliers et aux administrations . . . . .                                         | 601         |
| Etablissements dangereux et insalubres (8 dans le 1 <sup>er</sup> semestre, 69 dans le second) . . . . . | 77          |
| Affaires diverses . . . . .                                                                              | 1967        |
|                                                                                                          | <u>2977</u> |

d. — **Services municipaux. — Bourse du travail. —  
Statistique pour 1891**

(Voir Bulletin de 1890, page 262)

INDUSTRIES TEXTILES

|                             | Offres | Demande |
|-----------------------------|--------|---------|
| Préparations. . . . .       | »      | 1       |
| Filature, filterie. . . . . | »      | 3       |
| Tissage . . . . .           | »      | 3       |
| Teinture-Apprêts . . . . .  | 1      | 3       |
|                             | <hr/>  | <hr/>   |
|                             | 1      | 9       |

MÉTALLURGIE

|                       |       |       |
|-----------------------|-------|-------|
| Fonderie. . . . .     | 6     | 23    |
| Construction. . . . . | 10    | 99    |
| Divers . . . . .      | 27    | 137   |
|                       | <hr/> | <hr/> |
|                       | 43    | 259   |

BATIMENT

|                                                |       |       |
|------------------------------------------------|-------|-------|
| Sol . . . . .                                  | 1     | 7     |
| Pierres et briques . . . . .                   | »     | 10    |
| Bois . . . . .                                 | 46    | 85    |
| Ornementation . . . . .                        | 8     | 38    |
| Divers . . . . .                               | »     | 1     |
|                                                | <hr/> | <hr/> |
|                                                | 55    | 141   |
|                                                | <hr/> | <hr/> |
| Alimentation . . . . .                         | »     | 4     |
| Mobilier. . . . .                              | 1     | 15    |
| Vêtement . . . . .                             | 1     | 5     |
| Imprimerie . . . . .                           | »     | 6     |
| Divers . . . . .                               | 3     | 53    |
| Surveillants, journaliers, domestiques . . . . | 41    | 457   |

RÉSUMÉ :

|                  |     |                    |     |
|------------------|-----|--------------------|-----|
| Offres . . . . . | 145 | Demandes . . . . . | 949 |
|------------------|-----|--------------------|-----|

e. — Comptabilité. — Année 1891

RECETTES

|                             |               |
|-----------------------------|---------------|
| Nombre d'articles . . . . . | 891           |
| Sommes . . . . . Fr.        | 18.196.101 29 |

DÉPENSES

|                             |               |
|-----------------------------|---------------|
| Nombre de mandats . . . . . | 14.586        |
| Nombre de lignes . . . . .  | 40.794        |
| Sommes. . . . .             | 10.105.474 53 |

SERVICE HORS BUDGET

|                             |    |
|-----------------------------|----|
| Nombre de mandats . . . . . | 77 |
| Nombre de comptes . . . . . | 19 |

CAISSE DES RETRAITES (employés sujets à retenue)

|                                      |            |
|--------------------------------------|------------|
| Secrétariat . . . . .                | 229        |
| Octroi . . . . .                     | 203        |
| Police . . . . .                     | 206        |
| Total. . . . .                       | <u>638</u> |
| Retraités. . . . .                   | 185        |
| Sapeurs-Pompiers retraités . . . . . | 48         |

---

---

**Etat-Civil : Statistique sanitaire du mois de Décembre 1892**

Fournie au Ministère du Commerce et de l'Industrie, en exécution de la Circulaire ministérielle du 25 Novembre 1886.

POPULATION : 200.325 habitants. — MARIAGES : 190. — DIVORCES : 6.

|                                         | LÉGITIMES |         | ILLÉGITIMES |         | TOTAL    |         |       |
|-----------------------------------------|-----------|---------|-------------|---------|----------|---------|-------|
|                                         | Masculin  | Féminin | Masculin    | Féminin | Masculin | Féminin | TOTAL |
| Naissances d'enfants vivants .....      | 203       | 187     | 65          | 54      | 268      | 241     | 509   |
| Enfants mis en nourrice dans la commune | »         | »       | »           | »       | »        | »       | »     |
| — hors la commune                       | »         | »       | »           | »       | »        | »       | »     |
| Mort-nés .....                          | 15        | 12      | 8           | 2       | 23       | 14      | 45    |

**DÉCÈS SURVENUS SUR LE TERRITOIRE (Mort-nés non compris).**

| N <sup>os</sup> d'ordre | CAUSES DE DÉCÈS                              | Moins   | de 1     | de 20    | de 40    | de 60          | TOTAL |
|-------------------------|----------------------------------------------|---------|----------|----------|----------|----------------|-------|
|                         |                                              | de 1 an | à 19 ans | à 39 ans | à 59 ans | ans et au-delà |       |
| 1                       | Fièvre typhoïde ou muqueuse.....             | »       | 1        | »        | »        | »              | 1     |
| 2                       | Variole.....                                 | »       | »        | »        | »        | »              | »     |
| 3                       | Rougeole .....                               | 2       | 2        | »        | »        | »              | 4     |
| 4                       | Scarlatine .....                             | 1       | 6        | »        | »        | »              | 7     |
| 5                       | Coqueluche.....                              | 1       | »        | »        | »        | »              | 1     |
| 6                       | Diphthérie, — Croup. — Angine couenneuse     | »       | 6        | »        | »        | »              | 6     |
| 7                       | Choléra asiatique .....                      | »       | »        | »        | »        | »              | »     |
| 8                       | Phtisie pulmonaire .....                     | »       | 7        | 32       | 15       | 1              | 55    |
| 9                       | Autres tuberculoses.....                     | 2       | 6        | 3        | »        | »              | 11    |
| 10                      | Tumeurs.....                                 | »       | »        | 1        | 5        | 8              | 14    |
| 11                      | Méningite simple.....                        | 3       | 7        | »        | 1        | »              | 11    |
| 12                      | Congestion et hémorrhagie cérébrales.....    | »       | »        | 1        | 6        | 11             | 18    |
| 13                      | Paralysie sans cause indiquée.....           | »       | »        | »        | »        | »              | »     |
| 14                      | Ramollissement cérébral.....                 | »       | »        | »        | »        | 2              | 2     |
| 15                      | Maladies organiques du cœur.....             | 3       | 1        | 1        | 8        | 11             | 24    |
| 16                      | Bronchite aiguë.....                         | 13      | 6        | 1        | 1        | 5              | 26    |
| 17                      | » chronique .....                            | »       | »        | 2        | 4        | 10             | 16    |
| 18                      | Pneumonie. — Broncho pneumonie.....          | 12      | 4        | 3        | 7        | 11             | 37    |
| 19                      | Diarrhée gastro-entérite .....               | 30      | 7        | 1        | 1        | 1              | 40    |
| 20                      | Fièvre et péritonite puerpérales.....        | »       | »        | 1        | »        | »              | 1     |
| 21                      | Autres affections puerpérales.....           | »       | »        | »        | 1        | »              | 1     |
| 22                      | Débilité congénitale et vice de conformation | 13      | »        | »        | »        | »              | 13    |
| 23                      | Sénilité.....                                | »       | »        | »        | »        | 14             | 14    |
| 24                      | Suicides.....                                | »       | »        | »        | »        | 1              | 1     |
| 25                      | Autres morts violentes.....                  | »       | »        | 1        | 1        | 1              | 3     |
| 26                      | Autres causes de mort.....                   | 15      | 8        | 6        | 19       | 12             | 69    |
| 27                      | Causes restées inconnues.....                | 1       | »        | »        | »        | »              | 1     |
|                         | Total des décès.....                         | 96      | 61       | 53       | 69       | 97             | 376   |



## Services municipaux : Situation en 1892

### Secrétariat-Général

|                                    | Entrée au service | Grade actuel      |
|------------------------------------|-------------------|-------------------|
| MM. Contamine, secrétaire-général, | 1 mars 1882,      | 11 novembre 1887. |
| Domarles, secrétaire-adjoint,      | 1 janvier 1887,   | 1 janvier 1892.   |
| Breton, sténographe,               | Id.               | 21 octobre 1881.  |

### Secrétariat

|                          |              |                     |
|--------------------------|--------------|---------------------|
| Hacquin, chef de bureau, | 1 juin 1874, | 1 janvier 1883.     |
| Hayem, commis rédacteur, | 1 juin 1874, | 1 avril 1875.       |
| Verclytte, employé,      | Id.          | déc. 30 avril 1892. |
| Dilly, Géry, »           | Id.          | 1 janvier 1887.     |
| Darcq, Albert, »         | Id.          | 5 novembre 1891.    |
| Chardin, »               | Id.          | 3 novembre 1892.    |

### Comptabilité

|                         |             |                 |
|-------------------------|-------------|-----------------|
| Goudin, chef de bureau, | 1 mai 1866, | 1 janvier 1881. |
| Hévin, comptable,       | Id.         | 1 juillet 1877. |
| Lefranc, employé,       | Id.         | 1 janvier 1890. |
| Liber, »                | Id.         | 1 août 1891.    |

### Contentieux

|                            |                 |                 |
|----------------------------|-----------------|-----------------|
| Dominique, chef de bureau, | 1 janvier 1875, | 1 janvier 1881. |
| Billet, employé,           | Id.             | 1 août 1882.    |
| Simonnet, expéditionnaire, | Id.             | 1 juillet 1888. |

### Contributions. Elections

|                              |                 |                   |
|------------------------------|-----------------|-------------------|
| Leuilleux, chef de bureau,   | 16 mai 1880,    | 1 janvier 1884.   |
| Devaux, sous-chef de bureau, | 1 février 1864, | 1 septembre 1873. |
| Dugardin, employé,           | Id.             | 1 janvier 1884.   |
| Tallon, »                    | Id.             | 1 janvier 1885.   |
| Couvreux, »                  | Id.             | 1 janvier 1889.   |
| Descarpentries, »            | 1 juin 1886,    | 15 juillet 1891.  |

**Service militaire**

|                              | Entrée au service | Grade actuel    |
|------------------------------|-------------------|-----------------|
| MM. Auffray, chef de bureau, | 1 janvier 1872,   | 1 janvier 1881. |
| Bernard, employé,            | Id.               | 1 juin 1879.    |

**Archives**

|                     |               |                 |
|---------------------|---------------|-----------------|
| Rigaux, archiviste, | 1 avril 1878, | 16 mai 1880.    |
| Baudouin, employé,  | Id.           | 1 janvier 1890. |
| Tassez, »           | Id.           | 1 janvier 1890. |

**État-Civil**

|                               |                 |                   |
|-------------------------------|-----------------|-------------------|
| Planquelle, chef de bureau,   | 1 janvier 1859, | 1 septembre 1870. |
| Escalle, sous chef de bureau, | 1 janvier 1869, | 22 octobre 1879.  |
| Lebaeq, employé,              | Id.             | 1 septembre 1860. |
| Masurel, Ed. »                | Id.             | 1 janvier 1871.   |
| Leroy, »                      | Id.             | 1 janvier 1874.   |
| Delfosse, »                   | Id.             | 16 mai 1887.      |
| Desalles, »                   | 16 avril 1884,  | 15 juillet 1891.  |
| Masurel, L., expéditionnaire, | Id.             | 1 septembre 1872. |
| Barbarin, »                   | 1 sept. 1873,   | 1 mars 1874.      |
| Groulez, »                    | Id.             | 1 janvier 1883.   |
| Van Bambèke, »                | Id.             | 1 avril 1883.     |
| Bon, »                        | 1 octobre 1861, | 1 mars 1884.      |
| Decottignies, »               | Id.             | 1 août 1891.      |
| Dubaele, »                    | Id.             | 3 novembre 1892.  |

**Protection des enfants**

|                |                 |              |
|----------------|-----------------|--------------|
| Morel, employé | 1 octobre 1861, | 1 mars 1882. |
| Alhant, »      | Id.             | 1 juin 1886. |

**Service des bureaux**

|                               |                   |                       |
|-------------------------------|-------------------|-----------------------|
| Desrumaux, huissier du Maire, |                   | 25 novembre 1891.     |
| Stratsaert, garçon de bureau, | 1 mai 1873,       | 16 juin 1876.         |
| Delerue, »                    | Id.               | déc. le 3 sept. 1892. |
| Dubuisson, »                  | 23 novembre 1877, | 8 sept. 1892.         |

### Écoles

|                           | Entrée au service | Grade actuel     |
|---------------------------|-------------------|------------------|
| MM. Toussaint, directeur, | 23 novemb. 1877,  | 28 janvier 1882. |
| Bélet, chef de bureau,    | Id.               | 20 janvier 1882. |
| Liénard, employé,         | Id.               | 20 janvier 1882. |
| Tallon, »                 | Id.               | 10 déc. 1891.    |
| Minque, garçon de bureau, | Id.               | 1 janvier 1883.  |

### Logements insalubres

|                      |                 |                       |
|----------------------|-----------------|-----------------------|
| Sauvage, inspecteur, | 1 janvier 1868, | déc. 22 juillet 1892. |
| Gérard, inspecteur,  | Id.             | 1 janvier 1889.       |
| N., expéditionnaire, | Id.             | Id.                   |

### Bibliothèque

|                               |                 |                  |
|-------------------------------|-----------------|------------------|
| Debièvre, bibliothécaire,     | 1 janvier 1868, | 19 mai 1881.     |
| Vandermersch, sous-biblioth., | 1 déc. 1859,    | 1 octobre 1884.  |
| Mahieu, employé,              | Id.             | 20 octobre 1884. |
| Doudelez, »                   | Id.             | 10 mars 1892.    |
| Baron, distributeur,          | Id.             | Id.              |

### Musées

#### PALAIS DES BEAUX-ARTS

|                                     |                 |                   |
|-------------------------------------|-----------------|-------------------|
| Willaert, surveill.-chef honoraire, | 1 janvier 1867, | 27 février 1892.  |
| Leignel, chef d'équipe,             | 1 juin 1884,    | 31 décembre 1891. |
| Cocheteux, gardien,                 | Id.             | 1 octobre 1865.   |
| Coulon, »                           | Id.             | 15 mars 1869,     |
| Hennebaut, »                        | Id.             | 1 mai 1871.       |
| Dilly, »                            | 1 mai 1880,     | 4 juillet 1891.   |
| Houseaux, »                         | 1 sept. 1883,   | Id.               |
| Salembier, gardien stagiaire,       | 1 juillet 1882, | 4 juillet 1891.   |
| Roussel, »                          | »               | Id.               |
| Verez, »                            | »               | Id.               |
| Caroen, »                           | »               | Id.               |

|                              | Entrée au service | Grade actuel     |
|------------------------------|-------------------|------------------|
| Halluin, gardien auxiliaire, | »                 | 4 juillet 1883.  |
| Blaisel, »                   | »                 | 3 novembre 1888. |
| Lemerre, »                   | 1 mars 1880,      | 1 mai 1882,      |
| Tison, garde de nuit,        | »                 | 4 juillet 1891.  |
| Dewilde, »                   | »                 | 4 juillet 1891.  |
| Rasson, »                    | »                 | 4 juillet 1891.  |
| Bricourt, gardien portier,   | »                 | 23 juin 1892.    |

#### MUSÉE D'HISTOIRE NATURELLE

|                                  |              |                  |
|----------------------------------|--------------|------------------|
| MM. Fauquenoit, L., préparateur, | »            | 1 juillet 1886.  |
| Tallon, surveillant,             | 4 août 1876, | 19 juillet 1883. |
| Cambié, »                        | »            | 1 juillet 1883.  |
| Capon, »                         | »            | 1 juillet 1883.  |
| Capon, A., garçon de salle,      | »            | 30 juillet 1890. |

#### MUSÉE INDUSTRIEL

|                   |              |               |
|-------------------|--------------|---------------|
| Catteau, gardien, | 3 juin 1876, | 5 avril 1890. |
|-------------------|--------------|---------------|

#### MUSÉE COMMERCIAL

|                  |                 |               |
|------------------|-----------------|---------------|
| Dépret, gardien, | 1 octobre 1887, | 5 avril 1890. |
|------------------|-----------------|---------------|

#### Conciergerie

|                            |   |                |
|----------------------------|---|----------------|
| Dépret, concierge,         | » | 16 avril 1876. |
| Pringhet, »                | » | 1 juin 1886.   |
| Schmitt, veilleur de nuit, | » | 1883.          |

#### Conseil des Prud'hommes

|                           |   |                   |
|---------------------------|---|-------------------|
| Natiez, garçon de bureau, | » | 19 décembre 1888. |
|---------------------------|---|-------------------|



**Travaux**

|                                    | Entrée au service | Grade actuel          |
|------------------------------------|-------------------|-----------------------|
| MM. Mongy, directeur,              | 1 février 1859,   | 2 sept. 1879.         |
| Flament, ch. de bureau (comptable) | 1 avril 1881,     | 2 sept. 1887.         |
| Wallard, sous-chef (eaux),         | 1 janvier 1887,   | 1 avril 1891.         |
| Castor, sous-chef,                 | »                 | 16 juillet 1877.      |
| Boulet, expéditionnaire,           | »                 | déc. 15 juillet 1892. |
| Vermeersch, »                      | »                 | 1 mars 1887.          |
| Six, »                             | »                 | 1 mars 1888.          |
| Leprêtre, chef-dessinateur,        | »                 | 1 janvier 1881.       |
| Hainez, sous-chef dessinateur,     | 15 février 1881,  | 1 janvier 1893.       |
| Mathé, dessinateur,                | »                 | 15 janvier 1883.      |
| Doutrelong, »                      | »                 | 29 janvier 1889.      |
| Gérard, géomètre,                  | »                 | 1 juin 1867.          |
| Doutrelong, garçon de bureau,      | »                 | 18 mars 1870.         |
| Morillon, »                        | »                 | 1 juin 1879.          |
| Midard, inspecteur principal,      | 1 sept. 1858,     | 1 juin 1860.          |
| Parsy, »                           | 1 mai 1868,       | 1 janvier 1872.       |
| Bourdon, »                         | »                 | 4 juin 1890.          |
| Blois, inspecteur.                 | 1 octobre 1860,   | 1 janvier 1870.       |
| Gali, »                            | 1 juin 1860,      | 1 janvier 1872.       |
| Lanselle, »                        | »                 | déc. 19 juin 1892.    |
| Bruyer, »                          | 1 janvier 1885,   | 1 janvier 1893.       |
| Tenière, »                         | »                 | 1 janvier 1882.       |
| Duhen, »                           | »                 | 1 août 1887.          |
| Beaucamps, »                       | »                 | 14 août 1890.         |
| Duburcq, surveillant de travaux,   | »                 | 1 janvier 1878.       |
| Delecroix, »                       | 14 avril 1864,    | 1 janvier 1880.       |
| Gorin, »                           | »                 | 1 janvier 1880.       |
| Antoine, »                         | »                 | 1 février 1881.       |
| Moronval, »                        | »                 | 1 janvier 1882.       |
| Gaillard, »                        | »                 | 1 novembre 1882.      |
| Christ, surveillant de balayage,   | »                 | 1 juillet 1868.       |
| Doutrelong, »                      | 1 juin 1871,      | 19 mai 1876:          |
| Perrain, »                         | »                 | 25 mars 1879.         |
| Dutriez, »                         | »                 | 19 février 1891.      |

|                                        | Entrée au service | Grade actuel          |
|----------------------------------------|-------------------|-----------------------|
| Defèves, »                             | »                 | »                     |
| Halluin, »                             | »                 | »                     |
| Haas, fontainier,                      | »                 | 16 juin 1870.         |
| Descouvemont, J.-B., fontainier,       | »                 | 1 mars 1872.          |
| Morillon, »                            | »                 | 1 octobre 1879.       |
| Verdier, »                             | »                 | 1 juin 1884.          |
| Berthe, »                              | »                 | 16 octobre 1888.      |
| Ecobecq, »                             | »                 | 19 février 1891.      |
| Descouvemont, H., contrôleur des eaux, | »                 | 1 avril 1884.         |
| Dilly, O., »                           | 1 sept. 1 83,     | 1 juillet 1887.       |
| Ferrand, »                             | 16 octobre 1888,  | 1 avril 1891.         |
| Hauwelle, collecteur des eaux,         | »                 | 1 mai 1890.           |
| Bertin, mécanicien Emmerin,            | »                 | 1 juillet 1868.       |
| Crépieux, chauffeur,                   | »                 | 1 août 1884.          |
| Derencourt, garde des eaux,            | »                 | 1 janvier 1870.       |
| Chauvin, régisseur de bains,           | »                 | Retr. 1 juillet 1892. |
| Lemaire, »                             | »                 | 23 sept. 1892.        |
| Riquet (M <sup>r</sup> ), baigneur,    | »                 | 1 février 1872.       |
| Riquet (M <sup>e</sup> ) »             | »                 | 1 février 1872.       |
| Duvivier, chauffeur,                   | »                 | 11 juillet 1885.      |
| Majorban, contrôleur droits de voirie, | »                 | 1 janvier 1878.       |
| Martin, »                              | »                 | 1 février 1878.       |
| Broyant, collecteur droits de voirie,  | 26 août 1856,     | 1 janvier 1880.       |
| Saint-Léger, jardinier (J. Botanique), | »                 | 1 novembre 1888.      |
| Jadoul, jardinier-chef,                | »                 | 1 juillet 1867.       |
| Lecour, surveillant de jardin,         | »                 | 21 août 1888,         |
| Lacotte, »                             | »                 | »                     |
| Docq, »                                | »                 | »                     |
| Lignon, garde jardins,                 | »                 | 1 sept. 1883.         |
| Debay, »                               | »                 | 1 juin 1884.          |
| Dubois, »                              | »                 | 1 sept. 1885.         |
| Lambert, »                             | »                 | 1 juillet 1886.       |
| Despinoy, »                            | »                 | 1 octobre 1886.       |
| Dumont, »                              | »                 | 1 août 1887.          |
| Petit, »                               | »                 | 15 janvier 1891.      |
| Dassonville, »                         | »                 | 1891.                 |
| Despinoy, »                            | »                 | »                     |

### Cimetières

|                                 | Entrée au service | Grade actuel     |
|---------------------------------|-------------------|------------------|
| MM. Mongy, père, directeur Sud, | »                 | 1 juillet 1877.  |
| Faure, » Est,                   | 5 février 1885,   | 5 novembre 1892. |
| Monnier, surveillant,           | »                 | 9 avril 1889.    |
| Faillon, »                      | »                 | »                |

### Entrepôts

|                               |                 |                   |
|-------------------------------|-----------------|-------------------|
| Isoré, directeur,             | 1 janvier 1882, | 1 avril 1891.     |
| Grimonprez, magasinier,       | 1 janvier 1882, | 1 avril 1891.     |
| Roussel, concierge,           | 21 mars 1874,   | 13 juillet 1877.  |
| Tramblin, receveur buraliste, | »               | déc. 29 mai 1892. |
| Six, »                        | »               | 3 nov. 1892.      |

### Abattoirs, Halles et Marchés

|                                          |                  |                     |
|------------------------------------------|------------------|---------------------|
| Vitu, inspecteur honoraire de salubrité, |                  | 21 mars 1892.       |
| Frelier, » (Abattoir),                   | »                | 1 novembre 1891.    |
| Denis, » (Halles),                       | »                | 1 novembre 1891.    |
| Lefebvre, directeur de l'abattoir,       | »                | 1 août 1880.        |
| Candelez, surveillant-chef,              | 20 nov. 1875,    | 1 janvier 1886.     |
| Hersin, surveillant.                     | 20 nov. 1875.    | 1 janvier 1886.     |
| Mercier, concierge.                      | »                | déc. 18 févr. 1892. |
| N..., »                                  | »                | »                   |
| Leroy, contrôleur des halles,            | 29 octobre 1869, | 1 janvier 1882.     |
| Hilaire, vérificateur sédentaire,        | 1 janvier 1874,  | 1 janvier 1886.     |
| Becquart, »                              | »                | 5 mars 1890.        |
| Mahieu, »                                | »                | Id.                 |
| Cordonnier, bascule publique,            | »                | 1 mars 1882.        |
| Larchevêque, vente à la criée,           | »                | 1 mai 1882.         |
| Pollet, peseur,                          | »                | 1 février 1887.     |
| Ghesquière, peseur,                      | 8 juillet 1872,  | 1 août 1881.        |
| Pottier, chef des droits de place,       | 1 janvier 1876,  | 15 juin 1884.       |
| Mariage, contrôleur,                     | »                | 1 nov. 1881.        |

|                       | Entrée au service | Grade actuel        |
|-----------------------|-------------------|---------------------|
| Pierre, collecteur,   | »                 | Retr. 1 janv. 1892. |
| Delrue, »             | »                 | 1 janvier 1882.     |
| Roussel, »            | »                 | 1 janvier 1883.     |
| Gradelle, »           | 1 déc. 1889,      | 11 sept. 1891.      |
| Martin, »             | 23 sept. 1887,    | 16 février 1892.    |
| Delrot, » auxiliaire, | 14 février 1889,  | 16 février 1892.    |

### Théâtre

|                     |                  |                 |
|---------------------|------------------|-----------------|
| Piat, machiniste,   | 14 février 1889, | 1 janvier 1885. |
| Derain, gazier,     | »                | 1 août 1889.    |
| Manniez, concierge, | »                | Id.             |

### Police Municipale

|                                           | Nomination        |
|-------------------------------------------|-------------------|
| MM. Court, commissaire central,           | 28 novembre 1890. |
| Perlet, » 1 <sup>er</sup> arrondissement, | 9 janvier 1884.   |
| Godefroy, » 1 <sup>er</sup> »             | Retraité.         |
| Marion, » 2 <sup>e</sup> »                | 9 juillet 1891.   |
| Thillard, » 3 <sup>c</sup> »              | octobre 1891.     |
| Guénot, » 3 <sup>e</sup> »                | Retraité.         |
| Garnier, » 4 <sup>e</sup> »               | 4 mars 1891.      |
| Glatigny, » 5 <sup>e</sup> »              | 16 juin 1891.     |
| Barbier, » 6 <sup>e</sup> »               | 6 décembre 1892.  |
| Fatou, » 7 <sup>e</sup> »                 | 13 août 1886.     |
| Horber, » 8 <sup>e</sup> »                | 24 mai 1892.      |

### BUREAU CENTRAL

|                                | Entrée au service | Grade actuel     |
|--------------------------------|-------------------|------------------|
| MM. Vermersch, chef de bureau, | 10 sept. 1874,    | 1 mai 1879.      |
| Zunequin, employé,             | 1 juillet 1879,   | 1 mai 1882.      |
| Crombet, »                     | 11 déc. 1885,     | 1 janvier 1891.  |
| Flamant, »                     | 7 mars 1887,      | 15 juin 1891.    |
| Cotteaux, secrétaire,          | »                 | 10 octobre 1891. |



SERVICE DE LA SURETÉ

|                                            | Entrée au service | Grade actuel      |
|--------------------------------------------|-------------------|-------------------|
| MM. Florin, inspecteur,                    | 19 janvier 1866,  | 10 janvier 1890.  |
| Bailleul, sous-inspecteur,                 | 1 nov. 1866,      | 10 janvier 1890.  |
| Pouleur, brigadier,                        | 22 sept. 1881,    | 24 janvier 1891.  |
| Odoux, sous-brigadier,,                    | 14 août 1869,     | 4 juillet 1891.   |
| Marquilly, secrétaire,                     | 1 déc. 1884.      | 15 nov. 1888.     |
| Favereau, agent de 1 <sup>re</sup> classe, | 1 février 1872,   | 26 nov. 1884.     |
| Dupuis, »                                  | 16 mai 1867,      | 1 juillet 1885.   |
| Toucry, »                                  | 20 mars 1876,     | 23 août 1887.     |
| Gautherot, »                               | 10 février 1874,  | 2 juillet 1889.   |
| Choquet, »                                 | 7 déc. 1876,      | 10 avril 1890.    |
| Cosson, »                                  | 1 juin 1872,      | 4 juillet 1891.   |
| Hazebrouck, »                              | 20 mai 1880,      | 1 août 1883.      |
| Carré, »                                   | 13 nov. 1881,     | 1 août 1883,      |
| Danglos, »                                 | 25 juin 1880,     | 23 déc. 1892.     |
| Lernould, »                                | 17 février 1880,  | 23 déc. 1892.     |
| Gérardin, agent de 2 <sup>e</sup> classe,  | 19 mai 1860,      | 1 août 1884.      |
| Thélier, »                                 | 11 juin 1875,     | 1 juillet 1888.   |
| Honquert, »                                | 12 janvier 1882,  | 1 mai 1886.       |
| Louvez, »                                  | 9 déc. 1879,      | 15 mai 1887.      |
| Bernard, Lucien, »                         | 7 avril 1883,     | 2 juillet 1889.   |
| Carpentier, »                              | 4 mars 1885,      | 21 février 1891.  |
| Ferlin, »                                  | 1 juillet 1882,   | 21 février 1891.  |
| Delporte, »                                | 1 avril 1883,     | 20 juin 1891.     |
| Houzel, »                                  | 16 avril 1882,    | 14 janvier 1892.  |
| Brohet, »                                  | 1 juin 1883,      | 14 janvier 1892.  |
| David, »                                   | 1 octobre 1883,   | 2 avril 1892.     |
| Carlier, »                                 | 1 mai 1886,       | 2 avril 1892.     |
| Devos, »                                   | 12 octobre 1885,  | 2 avril 1892.     |
| Lamerant H., »                             | 29 sept. 1887,    | 1 août 1892.      |
| Pollet Fl., »                              | 13 janvier 1888,  | 1 août 1892.      |
| Pennequin, »                               | 1 février 1887,   | 1 août 1892.      |
| Coopman, »                                 | 26 mars 1886,     | 1 août 1892.      |
| Louis, »                                   | 12 avril 1892,    | 23 décembre 1892. |
| Delemarle, »                               | 27 juin 1888,     | 23 décembre 1892. |
| Lantoine, »                                | 13 avril 1891,    | 23 décembre 1892. |

SERGENTS DE VILLE

|                                              | Entrée au service | Grade actuel          |
|----------------------------------------------|-------------------|-----------------------|
| MM. Lefebvre, inspecteur,                    | 1 octobre 1867,   | 1 mai 1878.           |
| Hallo, »                                     | 27 janvier 1874,  | 1 juillet 1884.       |
| Florent, »                                   | 16 nov. 1867,     | 24 janvier 1891.      |
| Bazerque, secrétaire 1 <sup>re</sup> classe, | 13 janvier 1870,  | 10 juin 1892.         |
| Camu, » »                                    | 11 juin 1874,     | 10 juin 1892.         |
| Dallennes, » 2 <sup>e</sup> classe,          | 13 sept. 1886,    | 10 juin 1892.         |
| Vienne, » »                                  | Id.               | 10 juin 1892.         |
| Baillon, » 3 <sup>e</sup> classe,            | 22 sept. 1884,    | 13 sept. 1890.        |
| Rousseau, » »                                | 11 avril 1883,    | 1 juin 1890.          |
| Caux, » «                                    | 6 nov. 1889,      | 1 juillet 1891.       |
| Bernard, » »                                 | 18 nov. 1890,     | 3 mars 1892.          |
| Deflandre, brigadier,                        | 15 avril 1872,    | 1 déc. 1879.          |
| Cagniard, »                                  | 8 octobre 1867,   | 10 avril 1884.        |
| Turpin, »                                    | 12 avril 1865,    | Retr. 1 août 1892.    |
| Lamérant, »                                  | 20 sept. 1865,    | 1 juillet 1884.       |
| Despaigne, »                                 | 6 février 1874,   | 10 janvier 1890.      |
| Malbranque, »                                | 13 avril 1875,    | 10 avril 1890.        |
| Theeten, »                                   | 15 août 1873,     | 18 février 1891.      |
| Lemaire, »                                   | 24 janvier 1878,  | 12 sept. 1891.        |
| Deleurence, »                                | 25 avril 1873,    | 13 août 1892.         |
| Vermersch, sous-brigadier,                   | 19 janvier 1866,  | 1 janvier 1868.       |
| Prévoist, »                                  | 1 juin 1867,      | Retr. 1 juillet 1892. |
| Pottier, »                                   | 7 mars 1867,      | Retr. 5 mai 1892.     |
| Jonquiart, »                                 | 8 août 1876,      | 10 janvier 1890.      |
| Choteau, »                                   | 21 février 1878,  | 10 avril 1890.        |
| Sailly, »                                    | 30 déc. 1877,     | 18 juillet 1890.      |
| Mouy, »                                      | 9 mars 1880,      | 5 mars 1891.          |
| Strub, »                                     | 22 février 1880,  | 12 sept. 1891.        |
| Charlet, »                                   | 4 juillet 1881,   | 4 mai 1892.           |
| Demimuid, »                                  | 15 mars 1880,     | 15 septembre 1892.    |
| Gallet, »                                    | 24 janvier 1881,  | 15 septembre 1892.    |

|                                               | Entrée au service | Grade actuel      |
|-----------------------------------------------|-------------------|-------------------|
| MM. Merlier, agent de 1 <sup>re</sup> classe, | 23 avril 1867,    | 1 janvier 1878.   |
| Bailliez, »                                   | 24 février 1869,  | 1 avril 1880.     |
| Lefebvre, »                                   | 26 octobre 1872,  | 1 mars 1882.      |
| Bacq, Alph., »                                | 1 sept. 1873,     | 1 mai 1882.       |
| Kœstel, »                                     | 7 mai 1876,       | 1 juillet 1884.   |
| Deproy, »                                     | 1 mai 1877,       | 1 juillet 1884    |
| Leroy, »                                      | 1 octobre 1877,   | 1 sept. 1884.     |
| Sohier, »                                     | 1 déc. 1877,      | 1 sept. 1884.     |
| Devos, Sylvain, »                             | 27 août 1877,     | 1 mai 1885.       |
| Marandin, »                                   | 20 février 1878,  | 15 mai 1887.      |
| Vahé, »                                       | 15 février 1878,  | 1 mars 1888.      |
| Dosière, »                                    | 22 juillet 1878,  | 1 mars 1888.      |
| Petit, »                                      | 24 sept. 1880,    | 10 janvier 1890.  |
| Pottier, H., »                                | 4 mai 1881,       | 10 janvier 1890.  |
| Ridez, »                                      | 15 août 1881,     | 10 avril 1890.    |
| Ernout, »                                     | 8 octobre 1881,   | 14 janvier 1892.  |
| Debuse, »                                     | 5 déc. 1881.      | 14 janvier 1892.  |
| Steuperaert, »                                | 9 octobre 1881,   | 14 janvier 1892.  |
| Roman, »                                      | 6 déc. 1881,      | 14 janvier 1892.  |
| Soriaux, »                                    | 1 avril 1882,     | 14 janvier 1892.  |
| Henninot, »                                   | 15 avril 1883,    | 1 août 1892.      |
| Delvigne, »                                   | 7 avril 1883,     | 1 août 1892.      |
| Serres, »                                     | 10 février 1881,  | 30 décembre 1892. |
| Tabary, »                                     | 15 août 1881,     | 30 décembre 1892. |
| Vogt, »                                       | 1 février 1883,   | 30 décembre 1892. |
| Debuck, »                                     | 7 avril 1883,     | 30 décembre 1892. |
| Boulois, agent de 2 <sup>e</sup> classe,      | 5 août 1882.      | 15 mai 1887.      |
| Fiévet, »                                     | 25 mai 1882,      | 1 mars 1888.      |
| Ferlin, J.-B., »                              | 8 juin 1882,      | Id.               |
| Lecocq, »                                     | 21 août 1882,     | Id.               |
| Bouchez, »                                    | 14 avril 1883,    | 1 février 1889.   |
| Marc, »                                       | 16 avril 1883,    | Id.               |
| Duribreux, »                                  | 15 mai 1883,      | Id.               |
| Dessauw, »                                    | 1 octobre 1883,   | Id.               |
| Deligne, »                                    | 1 mai 1883,       | Id.               |

|                                                 | Entrée au service | Grade actuel       |
|-------------------------------------------------|-------------------|--------------------|
| Lemesle, »                                      | 9 mai 1883,       | 10 janvier 1890.   |
| Gallet, P., »                                   | 22 déc. 1883,     | Id.                |
| Hennon, »                                       | 11 avril 1883,    | Id.                |
| Leignel, »                                      | 5 août 1883,      | Id.                |
| Leclercq, Em., »                                | 12 juin 1884,     | Id.                |
| Pollet, A., »                                   | 10 août 1884,     | Id.                |
| Hosdez, »                                       | 24 sept. 1883,    | Id.                |
| Duriez, »                                       | 10 janvier 1877,  | 15 septembre 1891. |
| Delecluse, U., »                                | 3 sept. 1887,     | 1 août 1892.       |
| Sénéchal, »                                     | 1 août 1884,      | 14 janvier 1892.   |
| Gouye, Et., »                                   | 15 février 1884,  | Id.                |
| Monté, »                                        | 10 nov. 1884,     | Id.                |
| Couillard, »                                    | 1 sept. 1885,     | Id.                |
| Pauchet, »                                      | 9 mai 1885.       | Id.                |
| Blicq, Aug., »                                  | 22 mars 1886,     | 1 août 1892.       |
| Decorne, »                                      | 1 juin 1885,      | 14 janvier 1892.   |
| Lamérand, Ach., »                               | 11 nov. 1886,     | Id.                |
| Cousin, »                                       | 20 nov. 1885,     | 1 août 1892.       |
| Vandeportael, »                                 | 1 sept. 1887,     | 14 janvier 1892.   |
| Villekens, »                                    | 15 février 1887,  | Id.                |
| Wyon, »                                         | 26 juin 1888,     | 1 août 1892.       |
| Defaux, »                                       | 27 juin 1888,     | Id.                |
| Marrels »                                       | 27 juin 1888,     | Id.                |
| Chantry, »                                      | 29 juin 1888,     | Id.                |
| Déprez, »                                       | 26 octobre 1888,  | Id.                |
| Hochart, »                                      | 1 août 1885,      | 13 août 1892.      |
| Lamérand, Ild., agent de 3 <sup>e</sup> classe, | 1 janvier 1878,   | 23 mars 1892.      |
| Bocquillon, »                                   | 15 janvier 1881,  | Id.                |
| Caron, »                                        | 19 avril 1883,    | 1 août 1883.       |
| Quagebeur, »                                    | 18 juin 1883,     | Id.                |
| Dusautier, »                                    | 20 mai 1883,      | 1 octobre 1886.    |
| Morauz, »                                       | 8 avril 1884,     | 8 septembre 1892.  |
| Bodelle, »                                      | 23 nov. 1885,     | 15 mai 1887.       |
| Farineau, »                                     | 6 sept. 1886,     | 1 septembre 1887.  |
| Fiévez, »                                       | 22 sept. 1887,    | 1 mars 1888.       |
| Thève, »                                        | 13 janvier 1888,  | 1 février 1889.    |



|                                           | Entrée au service | Grade actuel      |
|-------------------------------------------|-------------------|-------------------|
| Decoster, agent de 3 <sup>e</sup> classe, | 26 octobre 1888,  | 20 mars 1889.     |
| Herbaut, »                                | 8 mars 1888,      | 10 janvier 1890.  |
| Bacqueville, »                            | 29 juin 1888,     | Id.               |
| Boulinguez, »                             | 26 octobre 1888,  | Id.               |
| O'Brien, »                                | 14 février 1889,  | Id.               |
| Grave, »                                  | Id.               | Id.               |
| Florin, »                                 | Id.               | Id.               |
| Desnoulet, »                              | Id.               | Id.               |
| Duribreux, H., »                          | Id.               | 26 décembre 1891. |
| Foubert, »                                | Id.               | Id.               |
| Alglave, »                                | 5 juin 1889,      | Id.               |
| Fournier, »                               | Id.               | Id.               |
| Séneschal, F., »                          | Id.               | Id.               |
| Gallet, Jules, »                          | 6 novemb. 1889,   | Id.               |
| Debrabant, »                              | Id.               | Id.               |
| Wyon, Augustin, »                         | Id.               | Id.               |
| Trécat, »                                 | Id.               | Id.               |
| Laude, »                                  | 10 avril 1890,    | Id.               |
| Fiévet V., »                              | 12 juillet 1890,  | Id.               |
| Dumont, »                                 | Id.               | Id.               |
| Montaigne, »                              | Id.               | Id.               |
| Pottier, Jules., »                        | Id.               | Id.               |
| Depuyds, »                                | Id.               | Id.               |
| Mullier, »                                | 17 juillet 1890,  | Id.               |
| Bodelle, Alph., »                         | 18 novemb. 1890,  | Id.               |
| Defever, »                                | Id.               | Id.               |
| Pruvost, »                                | Id.               | Id.               |
| Waxin, »                                  | 4 février 1891,   | Id.               |
| Leprêtre, »                               | Id.               | Id.               |
| Petit, »                                  | 9 février 1891,   | Id.               |
| Dubeaupoil, »                             | 13 avril 1891,    | Id.               |
| Brohet, »                                 | 14 avril 1891,    | Id.               |
| Fresnoy, »                                | 20 avril 1891,    | Id.               |
| Payement, garde-champêtre,                | 3 février 1874.   | Retraité.         |
| Cupper, agent stagiaire,                  | »                 | 8 mai 1891.       |
| Labbe, »                                  | »                 | Id.               |

|                                           | Entrée au service | Grade actuel     |
|-------------------------------------------|-------------------|------------------|
| Polvèche, agent de 3 <sup>e</sup> classe, | »                 | 12 mai 1891.     |
| Masquelier, »                             | »                 | 25 mai 1191.     |
| Carlier, Em., »                           | »                 | 29 mai 1891.     |
| Hoden, »                                  | »                 | 10 août 1891.    |
| Breuvart, »                               | »                 | Id.              |
| Delforge, »                               | »                 | Id.              |
| Dautricourt, »                            | »                 | 13 août 1891.    |
| Basquin, »                                | »                 | 12 octobre 1891. |
| HouvenagheI, »                            | »                 | Id.              |
| Debuchy, »                                | »                 | 15 octobre 1891. |
| Vancaille, »                              | »                 | 5 déc. 1891.     |
| Wacquez, »                                | »                 | Id.              |
| Delemotte, »                              | »                 | 6 déc. 1891.     |
| Castille, »                               | »                 | 10 mars 1892.    |
| Deboudt, »                                | »                 | Id.              |
| Blaise, F., »                             | »                 | Id.              |
| Ovart, »                                  | »                 | 12 avril 1892.   |
| Gournay, »                                | »                 | Id.              |
| Bascour, »                                | »                 | Id.              |
| Heugues, »                                | »                 | Id.              |
| Crevillier, »                             | »                 | Id.              |
| Delhayé, »                                | »                 | Id.              |
| Flanquart, »                              | »                 | Id.              |
| Dhaene, »                                 | »                 | Id.              |
| Mordacq, »                                | »                 | Id.              |
| Grière, »                                 | »                 | Id.              |
| Hégo, »                                   | »                 | Id.              |
| Florin, F., »                             | »                 | Id.              |
| Hoyez, »                                  | »                 | Id.              |
| Guérard, »                                | »                 | Id.              |
| Ramu, »                                   | »                 | 28 avril 1892.   |
| Duquesne, »                               | »                 | Id.              |
| Dartois, »                                | »                 | Id.              |
| Hilaire, »                                | »                 | 1 août 1892.     |
| Piquerez, »                               | »                 | Id.              |

|                                        | Entrée au service | Grade actuel   |
|----------------------------------------|-------------------|----------------|
| Place, agent de 3 <sup>e</sup> classe, | »                 | 1 août 1892.   |
| Proniez, »                             | »                 | 19 août 1892.  |
| Denis, »                               | »                 | Id.            |
| Vannobel, »                            | »                 | Id.            |
| Lefils, »                              | »                 | 30 sept. 1892. |
| Tatin, »                               | »                 | Id.            |
| Blaise, P., »                          | »                 | Id.            |
| Chauvin, »                             | »                 | Id.            |
| Monchecourt, »                         | »                 | Id.            |
| Couvez, »                              | »                 | Id.            |
| Leclercq, V., »                        | »                 | 3 nov. 1892.   |

### Octroi

#### BUREAU CENTRAL

|                               |                  |                     |
|-------------------------------|------------------|---------------------|
| MM. Lemaire, préposé en chef, | 1 janvier 1872,  | 1 janvier 1884.     |
| Fonteyne, receveur central,   | 3 déc. 1856,     | Retr. 30 juin 1892. |
| Louage, »                     | 25 janvier 1869, | 1 juillet 1892.     |
| Millécamp, commis principal,  | 9 avril 1858,    | 1 janvier 1876.     |
| Bailleul, commis hors classe, | 6 avril 1867,    | 1 janvier 1889.     |

#### INSPECTION ET CONTROLE

|                                              |                  |                 |
|----------------------------------------------|------------------|-----------------|
| MM. Malaquin, inspecteur hors classe,        | 10 octobre 1855, | 1 janvier 1891. |
| Delcambre, contrôleur hors classe,           | 1 nov. 1859,     | 1 janvier 1891. |
| Pascal, contrôleur de 3 <sup>e</sup> classe, | 12 avril 1866,   | 1 juillet 1890. |
| Desreumaux, »                                | 3 février 1872,  | 1 juillet 1892. |

#### COMPTABILITÉ

|                                               |                  |                     |
|-----------------------------------------------|------------------|---------------------|
| MM. Chotin, receveur hors classe,             | 12 février 1866, | Retr. 30 juin 1892. |
| Levacher, »                                   | 29 août 1866,    | 1 janvier 1891.     |
| Delannoy, »                                   | 11 juin 1867,    | 1 juillet 1892.     |
| Leclercq, receveur de 1 <sup>re</sup> classe, | 27 juillet 1867, | 1 janvier 1889.     |
| Larose, »                                     | 6 déc. 1872,     | 1 juillet 1890.     |

|                                               | Entrée au service | Grade actuel        |
|-----------------------------------------------|-------------------|---------------------|
| Giraud, receveur de 1 <sup>re</sup> classe,   | 26 juin 1870,     | 1 juillet 1892.     |
| Gitton, »                                     | 4 janvier 1873,   | 1 juillet 1892.     |
| Hannedouche, receveur de 2 <sup>e</sup> cl.,  | 1 février 1860,   | Retr. 31 déc. 1892. |
| Houzé, »                                      | 6 mars 1872,      | 1 sept. 1889.       |
| Louchart, »                                   | 12 mars 1872,     | 1 juillet 1890.     |
| Tricart, »                                    | 25 octobre 1865,  | 1 janvier 1892.     |
| Cochez, »                                     | 15 déc. 1866,     | 1 juillet 1892.     |
| Grave, »                                      | 1 janvier 1873,   | 1 juillet 1892.     |
| Vermesse, »                                   | 26 janvier 1874,  | 1 janvier 1893.     |
| Debuisson, receveur de 3 <sup>e</sup> classe, | 1 juillet 1874,   | 1 sept. 1889.       |
| Mory, »                                       | 7 sept. 1875,     | 1 juillet 1890.     |
| Desmettre, »                                  | 12 août 1878,     | 1 janvier 1891.     |
| Florin, »                                     | 1 nov. 1878,      | 1 août 1891.        |
| Messien, »                                    | 1 janvier 1880,   | 1 janvier 1892.     |
| Detourmignies, »                              | 19 avril 1882,    | 1 juillet 1892.     |
| Bleuzet, »                                    | 8 nov. 1880.      | 1 juillet 1892.     |
| Créteux, Aug., »                              | 1 juillet 1881,   | 1 janvier 1893.     |
| Lagache, comptable ambulant,                  | 8 avril 1862,     | 1 janvier 1892.     |
| Lecoche, »                                    | 1 août 1876       | Id.                 |
| N., garde magasin.                            | »                 | »                   |
| Roland, receveur de 4 <sup>e</sup> classe,    | 1 sept. 1864,     | 1 janvier 1885.     |
| Détée, »                                      | 1 août 1876,      | 1 mai 1885.         |
| Béra, »                                       | 1 janvier 1879,   | 1 janvier 1891.     |
| Lainé, »                                      | 20 juin 1884,     | Id.                 |
| Bauduin, »                                    | 7 juillet 1884,   | 1 août 1891.        |
| Gaudry, »                                     | 21 sept. 1882,    | 1 janvier 1892.     |
| Naessens, »                                   | 18 mars 1884,     | 1 juillet 1892.     |
| Dupont, »                                     | 1 juillet 1884,   | Id.                 |
| Liévin, »                                     | 9 octobre 1884,   | 1 janvier 1893.     |

#### VÉRIFICATION

|                                             |                  |                     |
|---------------------------------------------|------------------|---------------------|
| Martine, vérificateur hors classe,          | 16 sept. 1868,   | 1 janvier 1889.     |
| Coquart, »                                  | 15 octobre 1864, | 1 janvier 1891.     |
| Roger, vérificateur 1 <sup>re</sup> classe, | 1 mars 1864,     | Retr. 1 mars 1892.  |
| Nevelle, »                                  | 27 février 1864, | Retr. 1 janv. 1892. |



|                                                 | Entrée au service | Grade actuel    |
|-------------------------------------------------|-------------------|-----------------|
| Dancoisne, vérificateur 1 <sup>re</sup> classe, | 7 juillet 1864,   | 1 janvier 1892. |
| Leclercq, Alph., »                              | 1 juillet 1868,   | 1 mars 1892.    |
| Broquart, vérificateur 2 <sup>e</sup> classe,   | 1 août 1870,      | 1 février 1887. |
| Avez, »                                         | 23 mars 1875,     | 1 janvier 1888. |
| Mouveaux, »                                     | 1 janvier 1874,   | 1 sept. 1888.   |
| Nonque, »                                       | 15 avril 1875,    | 1 janvier 1891. |
| Leleu, »                                        | 1 août 1876,      | Id.             |
| Darrieux, »                                     | 1 janvier 1875,   | 1 janvier 1892. |
| Onof, »                                         | 1 août 1876,      | 1 mars 1892,    |
| Malfait, vérificateur 3 <sup>e</sup> classe,    | Id.               | 1 février 1885. |
| Pottier, »                                      | 1 janvier 1873,   | 1 juillet 1885. |
| François, »                                     | 1 août 1876,      | 1 juillet 1886. |
| Delmotte, »                                     | 1 avril 1878.     | 1 février 1887. |
| Mansuet, »                                      | 26 juin 1879,     | 1 mars 1888.    |
| David, »                                        | 1 juillet 1878,   | 1 sept. 1888.   |
| Lemaitre, »                                     | 26 nov. 1872,     | 1 février 1891. |
| Dupont, »                                       | 1 janvier 1879,   | 1 janvier 1891. |
| Masquelier, »                                   | 10 mai 1879,      | Id.             |
| Loridan, »                                      | 1 avril 1878,     | 14 déc. 1892.   |
| Spitals, »                                      | 26 octobre 1882,  | 1 janvier 1892. |
| Duval, vérificateur 4 <sup>e</sup> classe,      | 24 avril 1882,    | 1 janvier 1892. |
| Dubois, »                                       | 26 avril 1883,    | 1 mars 1892.    |
| Viseur, »                                       | 13 octobre 1884,  | Id.             |
| Sauvage, »                                      | 27 juin 1885,     | 14 déc. 1892.   |

PRÉPOSÉS

|                                          |                  |                    |
|------------------------------------------|------------------|--------------------|
| MM. Lepage, préposé hors classe,         | 28 mars 1867,    | 1 janvier 1890.    |
| Lalau, G.-L., »                          | 28 avril 1862,   | Id.                |
| Wattier, préposé 1 <sup>re</sup> classe, | 16 janvier 1862, | 25 avril 1869.     |
| Bouché, »                                | 25 janvier 1865, | 30 déc. 1872.      |
| Leva, V.-A., »                           | 7 mars 1864,     | Retr. 1 déc. 1892. |
| Carnin, »                                | 15 nov. 1860,    | Retr. 1 août 1892. |
| Soudoyez, »                              | 28 mai 1866,     | 1 octobre 1874.    |
| Florentin, »                             | 24 octobre 1866, | Retr. 1 mars 1892. |
| Thieffry, »                              | 10 juillet 1867, | 1 juillet 1878.    |

|                                            | Entrée au service | Grade actuel        |
|--------------------------------------------|-------------------|---------------------|
| MM. Alard, préposé 1 <sup>re</sup> classe, | 1 mars 1867,      | Retr. 1 août 1892.  |
| Dujardin, »                                | 13 nov. 1869,     | 1 janvier 1880.     |
| Santer, »                                  | 2 avril 1871,     | 1 nov. 1880.        |
| Lallau, C.-L., »                           | 3 juin 1871,      | 1 nov. 1880.        |
| Bataille, »                                | 20 juin 1871,     | 1 février 1881.     |
| Leclercq, C.-D., »                         | 8 mai 1872,       | 1 déc. 1881.        |
| Fontaine, »                                | 5 janvier 1873,   | 1 déc. 1882.        |
| Senet, »                                   | 19 août 1873,     | 1 mai 1883.         |
| Deconinck, »                               | 11 juin 1866,     | Retr. 1 janv. 1892. |
| Waret, »                                   | 26 janvier 1874,  | 1 juillet 1884.     |
| Narguet, »                                 | 8 mars 1874,      | 1 juillet 1884.     |
| Billau, »                                  | 1 juin 1874,      | 1 juillet 1884.     |
| Warocquier, »                              | 1 juin 1874,      | 1 octobre 1884.     |
| François, V.-G., »                         | 1 juin 1874,      | 1 octobre 1884.     |
| Delahaye, »                                | 7 janvier 1875,   | 1 janvier 1885.     |
| Decottignies, »                            | 2 avril 1875,     | 1 janvier 1885.     |
| Pattein, »                                 | 29 mai 1876,      | 1 janvier 1885.     |
| Debuysse, »                                | 1 juin 1876,      | 1 janvier 1885.     |
| Thaisy, »                                  | 1 août 1876,      | 1 janvier 1885.     |
| Fontenier, »                               | 1 août 1876,      | 1 janvier 1885.     |
| Rombeaux, »                                | 3 août 1876,      | 1 janvier 1885.     |
| Plumecocq, »                               | 1 août 1876,      | 1 janvier 1885.     |
| Calin, »                                   | 1 août 1876,      | 1 janvier 1885.     |
| Poreq, »                                   | 18 mars 1878,     | 1 janvier 1885.     |
| Mazens, »                                  | 27 sept. 1866,    | Retr. 1 janv. 1892. |
| Dhélin, »                                  | 1 janvier 1879,   | 1 Sept. 1885.       |
| Lherminez, »                               | 2 nov. 1875,      | 1 sept. 1885.       |
| Leroy, »                                   | 20 mars 1880,     | 1 juillet 1886.     |
| Salembier, »                               | 1 mai 1880,       | 1 août 1886.        |
| Caboche, »                                 | 1 juillet 1880,   | 1 octobre 1886.     |
| Benaus, »                                  | 1 décembre 1880,  | 1 février 1887.     |
| Guilbert, »                                | 14 mars 1881,     | 1 avril 1887.       |
| Péron, »                                   | 18 avril 1881,    | 1 juillet 1887.     |
| Castra, »                                  | 11 mars 1878,     | 1 octobre 1887.     |
| Pennel, »                                  | 1 janvier 1879,   | 1 mars 1888.        |
| Stricanne, »                               | 1 janvier 1880,   | 1 avril 1888.       |

|                                            | Entrée au service | Grade actuel    |
|--------------------------------------------|-------------------|-----------------|
| MM. Pêche, préposé 1 <sup>re</sup> classe, | 23 sept. 1880,    | 1 sept. 1888.   |
| Loys, »                                    | 1 octobre 1880,   | 1 octobre 1888. |
| Serrure, »                                 | 21 mars 1881,     | 1 sept. 1889.   |
| Brasseur, »                                | 1 juillet 1881,   | 1 janvier 1891. |
| Brienne, »                                 | 1 nov. 1881,      | 1 février 1891. |
| Lahouste, »                                | 21 août 1882,     | 1 juillet 1891. |
| Castelain, »                               | 23 août 1882,     | 1 déc. 1883.    |
| Flamant, »                                 | 1 nov. 1882.      | 1 mars 1884.    |
| Doutrelon, Alf., »                         | 1 avril 1883,     | 1 mai 1885.     |
| Franquet, »                                | 29 octobre 1882,  | 1 juillet 1884. |
| Lecompte, »                                | 21 mai 1883,      | 1 juillet 1885. |
| Desquiens, »                               | 15 février 1883,  | 1 sept. 1892.   |
| Dejaegher, »                               | 1 juillet 1883,   | 1 juillet 1885. |
| Héquette, »                                | 1 juillet 1884,   | 1 juillet 1887. |
| Demouveaux, prép. 2 <sup>e</sup> classe,   | 25 octobre 1881,  | 1 février 1883. |
| Lepers, »                                  | 23 nov. 1882,     | 1 mars 1884.    |
| Lanvin, »                                  | 1 décembre 1882,  | 1 mars 1884.    |
| Kaiser, »                                  | 1 août 1876,      | 4 sept. 1885.   |
| Ducourant, »                               | 4 sept. 1875,     | 1 avril 1887.   |
| Deleforterie, »                            | 1 juillet 1884,   | 1 octobre 1887. |
| Lacluse, »                                 | 2 juillet 1874,   | 1 mars 1888.    |
| Beaussart, »                               | 1 juillet 1884,   | 1 avril 1888.   |
| Gobert, »                                  | 1 juillet 1884,   | 1 avril 1888.   |
| Poix, »                                    | 7 octobre 1875,   | 1 avril 1888.   |
| Coquelle, »                                | 6 octobre 1884,   | 1 août 1888.    |
| Bouche, »                                  | 9 octobre 1884,   | 1 octobre 1888. |
| Scamps, »                                  | 16 octobre 1884,  | 1 février 1889. |
| Gautier, »                                 | 6 février 1885,   | 1 avril 1889.   |
| Couvreur, »                                | 8 avril 1885,     | 1 sept. 1889.   |
| Yolente, »                                 | 19 juin 1885,     | 1 avril 1890.   |
| Bouchart, »                                | 3 août 1885,      | 1 avril 1890.   |
| Balcaen, »                                 | 1 juillet 1889,   | 1 avril 1890.   |
| Pau, »                                     | 23 août 1886,     | 1 juillet 1890. |
| Cochez, »                                  | 8 déc. 1886,      | 1 juillet 1890. |
| Gilquin, »                                 | 10 janvier 1887,  | 1 juillet 1890. |
| Majorban, »                                | 23 août 1886,     | 1 janvier 1891. |

|                                             | Entrée au service | Grade actuel     |
|---------------------------------------------|-------------------|------------------|
| MM. Ruyszen, préposé 2 <sup>e</sup> classe, | 11 février 1887,  | 1 janvier 1891.  |
| Bosmans, »                                  | 14 mars 1887,     | 1 février 1891.  |
| Verfaille, »                                | 14 mars 1887,     | 1 mai 1891.      |
| Canonne, »                                  | 21 mars 1887,     | 1 juillet 1891.  |
| Leruste, »                                  | 2 juillet 1887.   | 1 juillet 1891.  |
| Félix, »                                    | 9 août 1887.      | 1 août 1891.     |
| Vincent, »                                  | 22 octobre 1887,  | 1 novembre 1891  |
| Beyart, »                                   | 10 mars 1888,     | 1 janvier 1892.  |
| Gigney, »                                   | 12 mars 1888,     | 1 janvier 1892.  |
| Hallez, »                                   | 13 mars 1888,     | 1 janvier 1892.  |
| Pruvost, »                                  | 14 mars 1888,     | 1 janvier 1892.  |
| Bonsart, »                                  | 15 mars 1888,     | 1 janvier 1892.  |
| Lefèvre, »                                  | 13 mars 1888,     | 1 mars 1892.     |
| Cordonnier, »                               | 15 août 1888,     | 1 mars 1892.     |
| Guiluy, »                                   | 16 août 1888,     | 1 mars 1892.     |
| Lemay, »                                    | 1 sept. 1888,     | 1 juillet 1892.  |
| Duquesnoy, »                                | 15 janvier 1889,  | 1 juillet 1892.  |
| Duponchelle, »                              | 1 février 1889,   | 1 septemb. 1892. |
| Prouvoyeur, »                               | 1 février 1889,   | 1 septemb. 1892. |
| Demessines »                                | 9 février 1889,   | 1 septemb. 1892. |
| Leva, B., »                                 | 7 février 1889.   | 1 septemb. 1892. |
| Creteux M., »                               | 1 août 1876,      | 14 décemb. 1892. |
| Norel, »                                    | 8 février 1889,   | 1 janvier 1893.  |
| Villaume, préposé 3 <sup>e</sup> classe,    | 1 avril 1889,     | 1 mai 1891.      |
| Levat G., »                                 | 7 mai 1889,       | 1 juillet 1891.  |
| Jacquemont, »                               | 8 mai 1889,       | 1 juillet 1891.  |
| Mornave, »                                  | 15 juillet 1889,  | 1 novemb. 1891.  |
| Derwel, »                                   | 26 juillet 1889,  | 1 août 1891.     |
| Dalle, »                                    | 17 déc. 1889,     | 1 janvier 1892.  |
| Cocheteux, »                                | 9 juin 1890,      | 1 janvier 1892.  |
| Flamencourt, »                              | 9 juin 1890,      | 1 janvier 1892.  |
| Reynaert, »                                 | 9 juin 1890,      | 1 janvier 1892.  |
| Delcambre, »                                | 9 juin 1890,      | 1 janvier 1892.  |
| Bauduin, »                                  | 13 juin 1890,     | 1 mars 1892.     |
| Lallemand, »                                | 1 juillet 1890,   | 1 mars 1892.     |



|                                             | Entrée au service | Grade actuel     |
|---------------------------------------------|-------------------|------------------|
| Wanaverbecq, préposé 3 <sup>e</sup> classe, | 24 sept. 1890,    | 1 mars 1892.     |
| Doutrelon Art. »                            | 21 mai 1883,      | 20 mai 1892.     |
| Picot, »                                    | 9 juin 1890,      | 1 juillet 1892.  |
| Proix, »                                    | 22 sept. 1890.    | 1 juillet 1892.  |
| Marquillie, »                               | 1 déc. 1890.      | 1 septemb. 1892. |
| Novarèze, »                                 | 1 déc. 1890.      | 1 septemb. 1892. |
| Chatelain, »                                | 1 juillet 1891.   | 1 septemb. 1892. |
| Leignel, »                                  | 1 juillet 1891,   | 1 janvier 1893.  |
| Plouvier, H., prép. 4 <sup>e</sup> classe,  | 1 juillet 1891,   | 1 octobre 1891.  |
| Poupart, »                                  | 1 août 1891,      | 1 novemb. 1891.  |
| Véron, »                                    | 10 juillet 1891,  | 1 janvier 1892.  |
| Dété, J. A., »                              | 1 septemb. 1891,  | 1 janvier 1892.  |
| Leroy, »                                    | 30 décemb. 1891,  | Id.              |
| Dehaese, »                                  | 1 janvier 1892,   | Id.              |
| Leduc, »                                    | 1 janvier 1892,   | Id.              |
| Joos, »                                     | 2 janvier 1892,   | Id.              |
| Letellier, »                                | 1 février 1892,   | 1 mai 1892.      |
| Lefebvre H. J. »                            | 1 mars 1892,      | 1 juin 1892.     |
| Lalonne, »                                  | 1 août 1892,      | 1 novemb. 1892.  |
| Six, »                                      | 1 août 1892,      | 1 novemb. 1892.  |
| Levast, »                                   | 1 août 1892,      | 1 novemb. 1892.  |
| Dubois H., »                                | 1 août 1892,      | 1 novemb. 1892.  |
| Dutilleul »                                 | 20 septemb. 1892, | 1 janvier 1893.  |

### Médecins municipaux

#### DISPENSARE DES FILLES SOUMISES

|             | Entrée          | Sortie              |
|-------------|-----------------|---------------------|
| Caron,      | 1 janvier 1890, | sorti 31 déc. 1892. |
| Richard,    | 1 janvier 1890, | sorti 31 déc. 1892. |
| Delplanque, | 1 janvier 1891, | 31 décembre 1893.   |
| Cochet,     | 1 janvier 1891, | 31 décembre 1893.   |
| Trail,      | 1 janvier 1892, | 31 décembre 1894.   |
| Berteaux,   | 1 janvier 1892, | 31 décembre 1894.   |
| Henry,      | 1 janvier 1893, | 31 décembre 1895.   |
| Turgard,    | 1 janvier 1893, | 31 décembre 1895.   |

ÉTAT-CIVIL ET ÉCOLES

|              |                                 | Entrée          | Sortie              |
|--------------|---------------------------------|-----------------|---------------------|
| MM. Colas,   | 1 <sup>e</sup> Circonscription, | 1 janvier 1891, | 31 décemb. 1893.    |
| Rouzé,       | 2 <sup>e</sup> »                | 1 janvier 1892, | sorti 31 déc. 1894. |
| Richard,     | 2 <sup>e</sup> »                | 1 janvier 1893, | 31 décemb. 1895.    |
| Coppens,     | 3 <sup>e</sup> »                | 1 janvier 1892, | 31 décemb. 1894.    |
| Tracou,      | 4 <sup>e</sup> »                |                 | décédé.             |
| Colle,       | 4 <sup>e</sup> »                | 1 janvier 1893, | 31 décemb. 1894.    |
| Honnart,     | 5 <sup>e</sup> »                | 1 janvier 1892, | 31 décemb. 1894.    |
| Rey,         | 6 <sup>e</sup> »                | 1 janvier 1891, | 31 décemb. 1893.    |
| Henry,       | 7 <sup>e</sup> »                | 1 janvier 1890, | sorti 31 déc. 1892. |
| Bué,         | 7 <sup>e</sup> »                | 1 janvier 1893, | 31 décemb. 1895.    |
| Ladoire,     | 8 <sup>e</sup> »                | 1 janvier 1891, | 31 décemb. 1893.    |
| Brunelle,    | 9 <sup>e</sup> »                | 1 janvier 1890, | sorti 31 déc. 1892. |
| Dezwarte     | 9 <sup>e</sup> »                | 1 janvier 1893, | 31 décemb. 1895.    |
| Fockeu       | 10 <sup>e</sup> »               | 1 janvier 1893, | 31 décemb. 1895.    |
| Surmont,     | 11 <sup>e</sup> »               | 1 janvier 1891, | démissionnaire      |
| Dutilleul,   | 11 <sup>e</sup> »               | 1 janvier 1892, | 31 décemb. 1894.    |
| Curtis,      | 12 <sup>e</sup> »               | 1 janvier 1890, | sorti 31 déc. 1892. |
| Gosselet,    | 12 <sup>e</sup> »               | 1 janvier 1893, | 31 décemb. 1893.    |
| Turgard,     | 13 <sup>e</sup> »               | 1 janvier 1892, | démissionnaire.     |
| Joire,       | 13 <sup>e</sup> »               | 1 janvier 1893, | 31 décemb. 1895.    |
| Boutry,      | 14 <sup>e</sup> »               | 1 janvier 1891, | 31 décemb. 1893.    |
| Hochstetter, | 15 <sup>e</sup> »               | 1 janvier 1891, | 31 décemb. 1893.    |
| Declercq,    | 16 <sup>e</sup> »               | 1 janvier 1892, | 31 décemb. 1894.    |
| Bécour,      | 17 <sup>e</sup> »               | 1 janvier 1892, | 31 décemb. 1894.    |
| Caron,       | 18 <sup>e</sup> »               | 1 janvier 1893, | 31 décemb. 1895.    |

**Cours de langues étrangères**

|                                       | Nominations      |
|---------------------------------------|------------------|
| MM. Rohmer, professeur d'allemand,    | 27 octobre 1885. |
| Spéder, »                             | 27 nov. 1872.    |
| Hirsch d'Aubyn, professeur d'anglais, | 1 octobre 1891.  |
| Caudrelier, »                         | 18 déc. 1873.    |

### Ecoles Académiques

|                                                  | Nomination       |
|--------------------------------------------------|------------------|
| MM. Darcq, professeur de dessin et de sculpture, | 1 déc. 1875.     |
| Dewinter, » de peinture,                         | 1 octobre 1887.  |
| Deroche, » adjoint,                              | 1 janvier 1879.  |
| Colas, » d'anatomie,                             | 1 octobre 1882.  |
| Dubuisson, » perspective et ornement,            | 1 octobre 1869.  |
| Stubbe, » dessin linéaire,                       | 1 janvier 1885.  |
| Lecat, » dessin élémentaire,                     | 18 juin 1874.    |
| Degouge, » adjoint id.                           | 1 janvier 1879.  |
| Boulangier, » géométrie et mécanique,            | 4 février 1888.  |
| Ghesquier, » lavis et aquarelle,                 | 4 février 1888.  |
| Vandenbergh, » architecture,                     | 16 sept. 1877.   |
| Salomez, » adjoint architecture,                 | 19 février 1891. |
| Debaene, » adjoint dessin d'après la figure,     | 7 juin 1892.     |
| Leroy, » de gravure,                             | 1 nov. 1887.     |
| Fabre, » histoire de l'art,                      | 1 janvier 1890.  |
| Wibaut, surveillant en chef,                     | 1 octobre 1881.  |
| Lemerre, surveillant,                            | 1 mars 1880.     |
| Dassonville. »                                   | 13 octobre 1882. |
| Catteau, »                                       | 1 janvier 1890.  |
| Delobel, concierge,                              | 1 janvier 1884.  |

### Cours normaux de dessin

|                                                    |                 |
|----------------------------------------------------|-----------------|
| Cochez, professeur de math., algèbre et trigonom., | 1 avril 1881.   |
| Dewinter, » dessin-bosse,                          | 1 octobre 1887. |
| Darcq, » dessin d'après la gravure,                | 1 déc. 1881.    |
| Lecat, » dessin élémentaire,                       | 1 déc. 1881.    |
| Boulangier, » géométrie,                           | 4 février 1888. |
| Vandenbergh, » architecture,                       | 1 déc. 1881.    |
| Dubuisson, » perspective et ornement.              | 1 déc. 1881.    |
| Colas, » anatomie,                                 | 1 octobre 1882. |
| Dubuisson, » histoire de l'art décoratif.          | 1 janvier 1885. |
| Wibaut, surveillant général,                       | 1 janvier 1885. |
| Lemerre, surveillant,                              | 1 janvier 1881. |

**Conservatoire**

|                                         |               | Nomination       |
|-----------------------------------------|---------------|------------------|
| MM. Lavainne, directeur honoraire,      | 17 nov. 1836. | 11 octobre 1879. |
| Ratez, directeur,                       |               | 10 octobre 1891. |
| Darcq (J), secrétaire-archiviste,       |               | 2 octobre 1891.  |
| Delannoy, professeur de solfège,        |               | 10 février 1855. |
| Dienne »                                |               | 26 déc. 1872.    |
| Bar »                                   |               | décédé.          |
| Darcq (J.), »                           |               | 17 octobre 1892. |
| Laurent, »                              |               | Id.              |
| Quesnay, »                              |               | Id.              |
| M <sup>lle</sup> Verbrugge, »           |               | 22 sept. 1877.   |
| Bulteau, »                              |               | 27 nov. 1871.    |
| MM. Lecocq, » d'harmonie,               |               | 15 avril 1869.   |
| Boulangier, » chant,                    |               | 11 avril 1855.   |
| Ricquier, » »                           |               | 24 avril 1890.   |
| Seiglet, » violon,                      |               | 14 août 1890.    |
| Schillio, » »                           |               | 30 janvier 1878. |
| Oscar Petit, » »                        |               | 1 octobre 1885.  |
| Delannoy » violoncelle,                 |               | 14 sept. 1875.   |
| Darcq, » contrebasse,                   |               | 13 mars 1878.    |
| Herman, » flûte et hautbois,            |               | 1 avril 1854.    |
| Gaubert, » clarinette et saxophone,     |               | 26 déc. 1872.    |
| Brisy, » basson,                        |               | 1 octobre 1885.  |
| Gabelles, » cor,                        |               | 1 octobre 1886.  |
| Bourelle, » cornet à pistons et tromp., |               | 1 octobre 1885.  |
| Masurel, » trombonne,                   |               | 1 octobre 1880.  |
| Pagnien, » piano,                       |               | 1 octobre 1889.  |
| M <sup>me</sup> Français, » »           |               | 1 février 1890.  |
| M. Bruggeman, » piano et orgue,         |               | 22 février 1892. |
| M <sup>lle</sup> Ortille, » »           |               | 28 janvier 1878. |
| Magot, » »                              |               | 1 janvier 1882.  |
| Valtier, » »                            |               | 7 sept. 1878.    |
| M <sup>me</sup> Devos, » »              |               | 28 janvier 1880. |
| MM. Ricquier, » déclamation lyrique,    |               | 24 avril 1890.   |
| Seiglet, » musique de chambre,          |               | 14 août 1890.    |
| Boulangier, » classe d'ensemble,        |               | 11 avril 1855.   |
| Arbogast, concierge,                    |               | 2 octobre 1891.  |



**Commissions administratives**

BUREAU DE BIENFAISANCE

|                              | Entrée        | Sortie             |
|------------------------------|---------------|--------------------|
| MM. Blondel, vice-président, |               | 31 mai 1894.       |
| Evrard,                      |               | 31 mai 1894.       |
| Richard,                     | 15 nov. 1883, | 31 décembre 1892.  |
| Sebert,                      | 7 oct. 1892,  | 31 décembre 1893.  |
| Titren,                      | 7 oct. 1892,  | 31 décembre 1894.  |
| Martin,                      | 28 oct. 1891, | 31 décembre 1895.  |
| Holbecq,                     | 9 mai 1891,   | dém. en oct. 1892. |
| L. Lefebvre,                 | 9 mai 1891,   | dém. en oct. 1892. |

HOSPICES

|                          |                  |                    |
|--------------------------|------------------|--------------------|
| Olivier, vice-président, |                  | 31 mai 1894.       |
| Lemay,                   |                  | 31 mai 1894.       |
| Warin,                   |                  |                    |
| Danchin,                 | 16 décemb. 1892, | 31 décembre 1896.  |
| Maquart,                 | 27 mars 1891,    | 31 décembre 1894.  |
| Théry,                   | 19 juin 1890,    | dém. 20 déc. 1892. |

MONT-DE-PIÉTÉ ET FONDATION MASUREL

|                             |              |                    |
|-----------------------------|--------------|--------------------|
| Stiévenart, vice-président, | 5 août 1892, | 31 juillet 1895.   |
| Lefebvre,                   | id.          | 31 juillet 1894.   |
| Blondel,                    | id.          | 31 juillet 1894.   |
| Meurisse,                   | id.          | 31 juillet 1895.   |
| Martin,                     | id.          | 31 juillet 1893.   |
| Théry,                      | id.          | dém. 20 déc. 1892. |

**Compagnie immobilière**

|                           |               |       |
|---------------------------|---------------|-------|
| MM. J. Dequoy, président, | 18 mars 1892, | 1897. |
| Ed. Longhayé,             | 1 mars 1893,  | 1898. |
| E. Raux,                  | 6 mars 1889,  | 1894. |
| A. Wallaert,              | 5 mars 1890,  | 1895. |
| G. Catel,                 | 1 mars 1893,  | 1896. |
| P. Le Gavrian,            | 2 mars 1892,  | 1897. |
| V. Olivier,               | 1 mars 1893,  | 1898. |
| Houdoy,                   | 12 mars 1890, | 1894. |
| Bère,                     | 4 avril 1891, | 1896. |
| A. Lemay,                 | 18 mars 1892, | 1897. |

### **Œuvre des invalides du travail**

|                                   | Sortie.          |
|-----------------------------------|------------------|
| MM. Ed. Longhaye, vice-président, | 31 décemb. 1900. |
| Th. Bommart, secrétaire,          | 31 décemb. 1894. |
| Aug. Scrive,                      | 31 décemb. 1897. |
| Alf. Thiriez,                     | 31 décemb. 1895. |
| Maurice Descamps,                 | 31 décemb. 1899. |
| Paul Leblan, trésorier,           | 31 décemb. 1896. |
| Maurice Wallaert,                 | 31 décemb. 1901. |
| D <sup>r</sup> Castelain,         | 31 décemb. 1898. |
| Ernest Loyer,                     | 31 décemb. 1893. |

### **Fourneaux économiques**

|                           | Nomination.      |
|---------------------------|------------------|
| MM. Dutilleul, président, | 23 décemb. 1892. |
| L. Danel,                 | 23 décemb. 1892. |
| Doutreligne,              | 23 décemb. 1892. |
| Ouvry,                    | 23 décemb. 1892. |
| Mahieu,                   | 23 décemb. 1892. |
| Titren,                   | 23 décemb. 1892. |
| Gronier-Darragon,         | 23 décemb. 1892. |
| Faucher,                  | 23 décemb. 1892. |
| Meurisse                  | 23 décemb. 1892. |

### **Logements insalubres**

Président : M. FAUCHER, adjoint au Maire.

*1<sup>re</sup> section sortant le 31 décembre 1896*

MM. Doleplanque propriétaire.

P. Thellier, avocat.

A. Caron, docteur en médecine.

H. Cannissié, architecte.

Holbecq, pharmacien.

Salomez, architecte.

*2<sup>e</sup> section sortant le 31 décembre 1898*

MM. Hannotin, architecte.

Batteur, architecte,

Lemay, administrateur des Hospices.

Bécour, docteur en médecine.

Ozenfant, industriel.

Deschamps, fondeur en cuivre.

Richard, docteur en médecine.

*3<sup>e</sup> section sortant le 31 décembre 1894*

MM. Mourcou, architecte.

Alhant, conseiller municipal.

Patoir, docteur en médecine.

Carlier, ancien entrepreneur.

Boutry, médecin.

Blondel, constructeur.

Batigny, architecte.

**Musées**

PEINTURE

|                                         | Nomination       | Sortie            |
|-----------------------------------------|------------------|-------------------|
| MM. Auguste Herlin, conserv. honor.,    | 28 juillet 1892. |                   |
| Viollette, vice président conservateur, |                  |                   |
| Pluchart,                               |                  | 31 décembre 1894. |
| Lenglart-Tripier,                       |                  | 31 décembre 1894. |
| Ozenfant,                               |                  | 31 décembre 1894. |
| Alf. Agache,                            |                  | 31 décembre 1897. |
| L. Schoutteten,                         |                  | 31 décembre 1897. |
| Verly,                                  |                  | 31 décembre 1900. |
| Alb. Darcq,                             |                  | 31 décembre 1897. |
| H. Faure,                               |                  | 31 décembre 1894. |
| Baggio,                                 |                  | 31 décembre 1900. |
| Ph. De Winter,                          |                  | 31 décembre 1900. |
| Denneulin, membre honoraire,            | 28 juillet 1892. |                   |

SCULPTURE

|                                   |                  |                   |
|-----------------------------------|------------------|-------------------|
| Alb. Darcq, vice-prés., conserv., | 28 juillet 1892. |                   |
| Huidiez,                          |                  | Décédé.           |
| Heyde,                            |                  | 31 décembre 1894. |
| Hannotin,                         |                  | 31 décembre 1897. |
| Ph. de Winter,                    |                  | 31 décembre 1897. |
| Déplechin,                        |                  | 31 décembre 1900. |

DESSINS (Musée Wicar)

|                                   | Nomination       | Sortie            |
|-----------------------------------|------------------|-------------------|
| Pluchart, vice-présid., conserv., | 28 juillet 1892. |                   |
| Aug. Herlin,                      |                  | 31 décembre 1894. |
| Marteau,                          |                  | Décédé.           |
| Alb. Darcq,                       |                  | 31 décembre 1894. |
| H. Faure,                         |                  | 31 décembre 1897. |
| D. Petit,                         |                  | 31 décembre 1897. |
| Alf. Agache,                      |                  | 31 décembre 1900. |
| Ph. De Winter,                    |                  | 31 décembre 1900. |
| Leroy,                            |                  | 31 décembre 1894. |

GRAVURE

|                                  |                  |                   |
|----------------------------------|------------------|-------------------|
| Gavelle, vice-présid., conserv., | 28 juillet 1892. |                   |
| Aug. Herlin,                     |                  | 31 décembre 1894. |
| Leroy,                           |                  | 31 décembre 1894. |
| H. Faure,                        |                  | 31 décembre 1894. |
| Danchin,                         |                  | 31 décembre 1897. |
| Eug. Debièvre,                   |                  | 31 décembre 1897. |
| Pluchart,                        |                  | 31 décembre 1900. |

HISTOIRE NATURELLE

|                                                                                                       |                  |                   |
|-------------------------------------------------------------------------------------------------------|------------------|-------------------|
| Ch. Viollette, vice-président,                                                                        | 28 juillet 1892. |                   |
| Le professeur d'histoire naturelle désigné par la Faculté des Sciences,<br>conservateur, M. Gosselet. |                  |                   |
| Le Président de la Société des Sciences,                                                              |                  |                   |
| Le doyen de la Faculté des Sciences,                                                                  |                  |                   |
| De Norguet,                                                                                           |                  | 31 décembre 1894. |
| Lethierry,                                                                                            |                  | 31 décembre 1894. |
| Ch. Barrois,                                                                                          |                  | 31 décembre 1897. |
| Gosselet,                                                                                             |                  | 31 décembre 1897. |
| Wertheimer,                                                                                           |                  | 31 décembre 1900. |
| Hallez Paul,                                                                                          |                  | 31 décembre 1900. |

ETHNOGRAPHIE (Musée Moillet)

|                                    |                  |                  |
|------------------------------------|------------------|------------------|
| Van Hende, vice-présid., conserv., | 28 juillet 1892. |                  |
| De Norguet,                        |                  | 31 décemb. 1900. |
| Rigaux,                            |                  | 31 décemb. 1900. |



INDUSTRIEL ET AGRICOLE

|                                  | Nomination       | Sortie           |
|----------------------------------|------------------|------------------|
| MM. Cornut, vice-président,      |                  | décédé.          |
| Faucher, vice-présid., conserv., | 28 juillet 1892. |                  |
| Gavelle,                         |                  | 31 décemb. 1894. |
| Viollette,                       |                  | 31 décemb. 1894. |
| L. Gauche,                       |                  | 31 décemb. 1894. |
| J. Schoutteten,                  |                  | 31 décemb. 1897. |
| Scrive-Loyer,                    |                  | 31 décemb. 1897. |
| A. Vial,                         |                  | 31 décemb. 1897. |
| Bère,                            |                  | 31 décemb. 1900. |
| Faucheur-Deledicque,             |                  | 31 décemb. 1900. |
| A. Eckmann,                      |                  | 31 décemb. 1900. |

ANTIQUES

|                                       |                  |                  |
|---------------------------------------|------------------|------------------|
| MM. Gosselet, vice-présid., conserv., | 28 juillet 1892. |                  |
| Van Hende,                            |                  | 31 décemb. 1894. |
| Debray,                               |                  | 31 décemb. 1894. |
| Rigaux,                               |                  | 31 décemb. 1897. |
| Chon,                                 |                  | 31 décemb. 1897. |
| Dehaisnes,                            |                  | 31 décemb. 1900. |
| Fougères,                             |                  | 31 décemb. 1900. |

ARCHÉOLOGIE ET JULES DE VICQ

|                                       |                  |                  |
|---------------------------------------|------------------|------------------|
| MM. Ozenfant, vice-présid., conserv., | 28 juillet 1892. |                  |
| Verly,                                |                  | à vie.           |
| Schoutteten, L.                       |                  | 31 décemb. 1894. |
| Marteau,                              |                  | décédé.          |
| Carnel,                               |                  | 31 décemb. 1897. |
| Desains,                              |                  | 31 décemb. 1900. |
| Fabre,                                |                  | 31 décemb. 1900. |

NUMISMATIQUE

|                                        |                  |                  |
|----------------------------------------|------------------|------------------|
| MM. Van Hende, vice-présid., conserv., | 28 juillet 1892. |                  |
| Vernier,                               |                  | 31 décemb. 1897. |
| Rigaux,                                |                  | 31 décemb. 1897. |
| Fromont,                               |                  | 31 décemb. 1900. |
| Demeunynck,                            |                  | 31 décemb. 1900. |

### CÉRAMIQUE

|                                   | Nomination       | Sortie           |
|-----------------------------------|------------------|------------------|
| MM. Cussac, vice-président,       |                  | démissionnaire.  |
| Violette, vice-présid., conserv., | 28 juillet 1892. |                  |
| Baudet,                           |                  | 31 décemb. 1894. |
| Gavelle,                          |                  | 31 décemb. 1894. |
| Angellier,                        |                  | 31 décemb. 1897. |
| Fabre,                            |                  | 31 décemb. 1900. |
| Clainpanain,                      |                  | 31 décemb. 1900. |

### ARTS DÉCORATIFS

|                                   |                  |                  |
|-----------------------------------|------------------|------------------|
| Ozenfant, vice-présid., conserv., | 28 juillet 1892. |                  |
| Van Hende,                        |                  | 31 décemb. 1894. |
| Violette,                         |                  | 31 décemb. 1897. |
| Ghesquier,                        |                  | 31 décemb. 1900. |
| Dewattines,                       |                  | 31 décemb. 1900. |

### TECHNOLOGIQUE

Léon Gauche, conservateur,      28 juillet 1892.

### Bibliothèque

|                            | Nomination        |
|----------------------------|-------------------|
| Contamine, vice-président, | 27 avril 1876.    |
| De Prins,                  | 24 août 1874.     |
| Marteau,                   | décédé.           |
| Debray,                    | 18 septemb. 1878. |
| Rigaut,                    | 18 août 1880.     |
| Danchin,                   | 18 août 1880.     |
| Eug. Debièvre,             | 18 août 1880.     |
| Quarré-Reybourbon,         | 18 août 1880.     |
| Gustave Lhotte,            | 11 janvier 1886.  |
| Ovigneur,                  | 26 juin 1888.     |
| Houbron,                   | 6 avril 1889.     |
| Moy,                       | 6 avril 1889.     |

**Ecoles académiques**

|                              | Sortie           |
|------------------------------|------------------|
| MM. Marteau, vice-président, | décédé.          |
| Kolb, vice-président,        | 31 décemb. 1897. |
| Aug. Herlin,                 | 31 décemb. 1894. |
| Bère,                        | 31 décemb. 1894. |
| Mourcou,                     | 31 décemb. 1894. |
| Alf. Agache,                 | 31 décemb. 1894. |
| L. Schoutteten,              | 31 décemb. 1897. |
| D. Petit,                    | 31 décemb. 1900. |
| Desoblain,                   | 31 décemb. 1900. |
| Rochart,                     | 31 décemb. 1900. |
| Hannotin,                    | 31 décemb. 1897. |
| Huidiez,                     | décédé.          |
| Bayet,                       | 31 décemb. 1900. |
| Déplechin,                   | 31 décemb. 1894. |
| C. Batteur,                  | 31 décemb. 1894. |

**Conservatoire de musique**

|                               |                  |
|-------------------------------|------------------|
| Ed. Français, vice-président, | 31 décemb. 1897. |
| Bonnet,                       | 31 décemb. 1894. |
| Van de Weghe,                 | 31 décemb. 1900. |
| Pannier,                      | 31 décemb. 1897. |
| Ch. de Prins,                 | 31 décemb. 1894. |
| Bigo,                         | 31 décemb. 1894. |
| Brassart,                     | 31 décemb. 1900. |
| Cannissié,                    | 31 décemb. 1897. |
| Th. Barrois,                  | 31 décemb. 1900. |

**JURY D'EXAMEN**

**1° SOLFÈGE**

|                   | Nomination       |
|-------------------|------------------|
| Ed. Français,     | 28 décemb. 1882. |
| Ch. de Prins,     | 28 décemb. 1882. |
| Ed. Van de Weghe, | 28 décemb. 1882. |
| Pannier,          | 27 janvier 1890. |

**2° HARMONIE**

|                 |                  |
|-----------------|------------------|
| Ed. Koszul,     | 28 décemb. 1882. |
| G. Sinsoilliez, | 28 décemb. 1882. |
| N...,           |                  |

3° CHANT

|              | Nomination       |
|--------------|------------------|
| MM. E. Bigo, | 28 décemb. 1882. |
| G. Lammens,  | 28 décemb. 1882. |
| Desoblain,   | 28 décemb. 1882. |
| Demeunynck,  | 28 décemb. 1882. |
| Faucher,     | 22 décemb. 1885. |
| Miñssart     | 28 décemb. 1885. |

4° PIANO ET ORGUE

|               |                  |
|---------------|------------------|
| Ch. De Prins, | 28 décemb. 1882. |
| E. Koszul,    | 28 décemb. 1882. |
| P. Pannier,   | 28 décemb. 1883. |
| Cannissié,    | 16 janvier 1890. |

5° INSTRUMENTS A ARCHETS

|                  |                  |
|------------------|------------------|
| E. Français,     | 28 décemb. 1882. |
| E. Van de Weghe, | 28 décemb. 1882. |
| Bonnet,          | 28 décemb. 1882. |
| Colin,           | 9 juin 1886.     |
| G. Sinsoilliez,  | 9 juin 1886.     |
| Wetzel,          | 19 juin 1889.    |
| Seiglet,         | 14 août 1890.    |

6° INSTRUMENTS A VENT

|              |                  |
|--------------|------------------|
| Quesnay.     | 28 décemb. 1882. |
| Deren,       | 28 décemb. 1882. |
| Bourelle,    | 26 juin 1884.    |
| Bacqueville, | 14 décemb. 1887. |
| Gruson,      | 14 juin 1890.    |
| Montigny,    | 9 février 1892.  |
| Dubouchet,   | 9 février 1892.  |
| Dusautoy,    | 16 mai 1892.     |

7° DÉCLAMATION LYRIQUE

|              |              |
|--------------|--------------|
| Dutilleul,   | 12 mai 1887. |
| E. Français, | 12 mai 1887. |
| Herman,      | 12 mai 1887. |
| L. Delannoy, | 12 mai 1887. |



### **Jardin botanique**

|                                | Nomination       |
|--------------------------------|------------------|
| MM. Viollette, vice-président, | 16 février 1886. |
| Lotar,                         | 16 février 1886. |
| Moniez,                        | 16 février 1886. |
| Bertrand,                      | 16 février 1886. |
| Quéva,                         | 29 octobre 1887. |

### **Squares et promenades**

|                          |                  |
|--------------------------|------------------|
| Gavelle, vice-président, | 16 février 1886. |
| Baggio,                  | 16 février 1886. |
| Telliez,                 | 16 février 1886. |
| Rogé,                    | 16 février 1886. |

### **Sapeurs-Pompiers (Caisse des Retraites)**

Druez, commandant.  
Delattre, capitaine.  
Cannissié, conseiller municipal.  
Rochart, »

### **Ecole d'Équitation**

|                 |                  |
|-----------------|------------------|
| Ed. Desbonnets, | 27 décemb. 1878. |
| Telliez,        | 27 décemb. 1878. |
| Boutry,         | 27 décemb. 1878. |
| Ch. Verley,     | 27 décemb. 1878. |
| N...            |                  |

### **Bourse du Travail**

|          |                |
|----------|----------------|
| Rigaut,  | 2 août 1884.   |
| Rochart, | 2 août 1884.   |
| Théry,   | 2 août 1884.   |
| Facon,   | 13 sept. 1884. |
| N...     |                |

VU :

*Le Maire de Lille.*

**GÉRY LEGRAND**

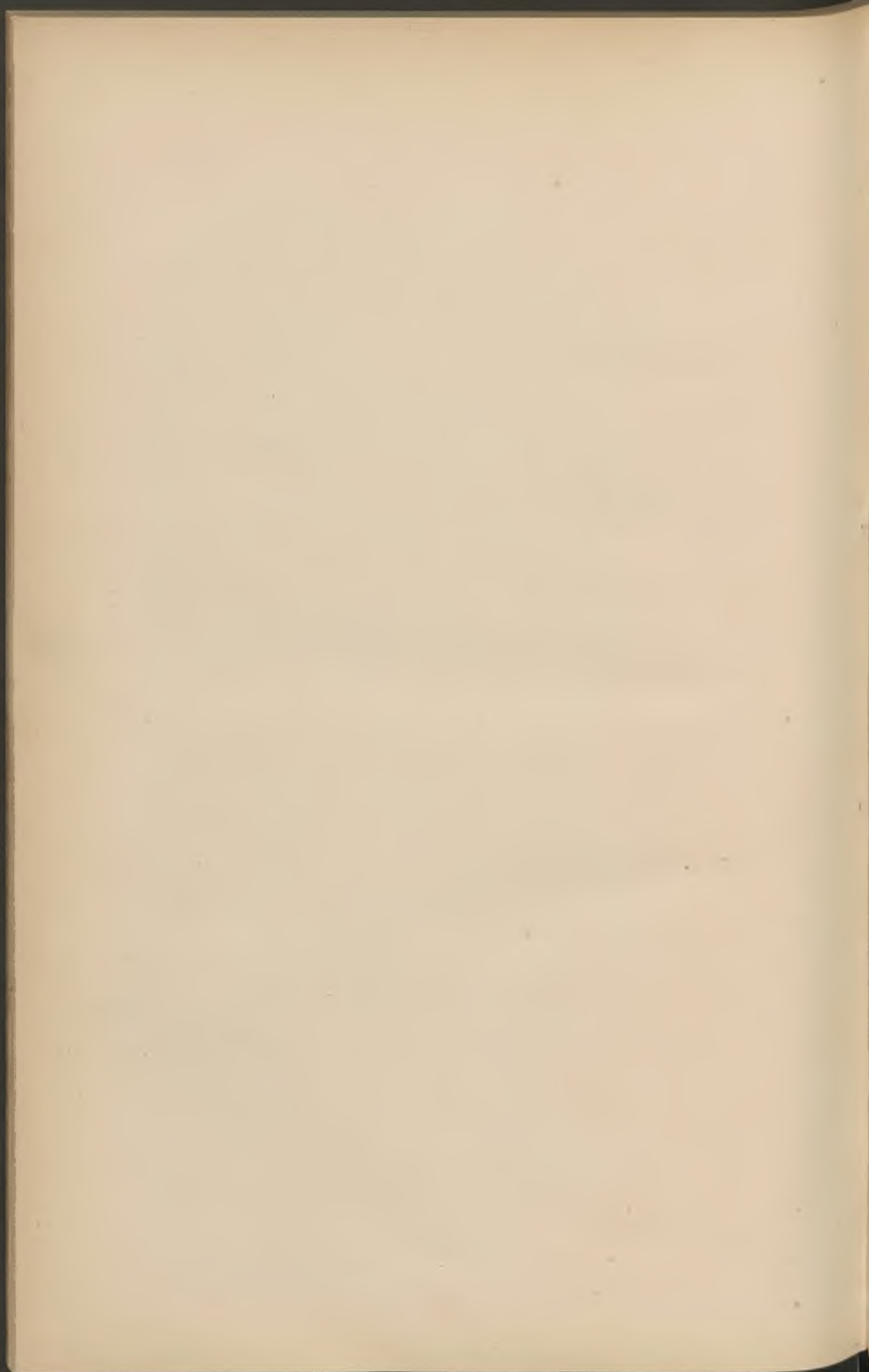



|                                                                                     | Pages            |
|-------------------------------------------------------------------------------------|------------------|
| <i>Cession d'entreprise.</i> — Dathis à Dhennin . . . . .                           | 97               |
| Lachasse à Dhennin . . . . .                                                        | 98               |
| <br><b>Administration municipale :</b>                                              |                  |
| Délégation de pouvoirs aux Adjoints . . . . .                                       | 118              |
| <br><b>Agents consulaires :</b>                                                     |                  |
| <i>Consul du Paraguay.</i> — M. Pérot. . . . .                                      | 296              |
| <br><b>Baux :</b>                                                                   |                  |
| <i>Ecoles.</i> — Maison Boulevard de la Liberté, 97. . . . .                        | 288              |
| » Rue des Célestines, 2 . . . . .                                                   | 2                |
| » Place de Gand, 5 . . . . .                                                        | 3                |
| » Rue des Fossés-Neufs, 49 . . . . .                                                | 35               |
| <i>Fumiers.</i> — Terrains au Moulin des Canonniers . . . . .                       | 60               |
| <i>Sapeurs-Pompiers.</i> — Maison rue Malus, pour l'Hôtel du<br>Bataillon . . . . . | 155              |
| Maison Route de Dunkerque, 131 . . . . .                                            | 36               |
| <i>Tir aux Pigeons.</i> — Terrains militaires . . . . .                             | 175              |
| <br><b>Conseil des Prud'hommes :</b>                                                |                  |
| Election . . . . .                                                                  | 314              |
| Travaux en 1891 . . . . .                                                           | 81               |
| <br><b>Elections :</b>                                                              |                  |
| Révision des listes électorales pour 1891. . . . .                                  | 99               |
| Circonscriptions électorales . . . . .                                              | 100              |
| Elections municipales . . . . .                                                     | 99               |
| Tribunal de Commerce . . . . .                                                      | 316              |
| Chambre de Commerce . . . . .                                                       | 316              |
| Conseil général . . . . .                                                           | 317              |
| Conseil d'arrondissement . . . . .                                                  | 318              |
| <br><b>Etat-Civil :</b>                                                             |                  |
| Délégations . . . . .                                                               | 45—74—91—125—204 |
| Mouvement de la population en 1891 . . . . .                                        | 10               |
| <i>Service médical.</i> — Nominations . . . . .                                     | 319              |
| Statistiques sanitaires mensuelles. 22—44—75—92—126—152<br>172—205—246—283—308—335  |                  |



|                                                           | Pages       |
|-----------------------------------------------------------|-------------|
| <b>Fêtes :</b>                                            |             |
| <i>Courses de chevaux.</i> — Autorisations . . . . .      | 40          |
| <i>Fête du Cent.naire.</i> — Mesures d'ordre. . . . .     | 273—274—276 |
| <i>Fête communale.</i> — Programme . . . . .              | 142         |
| <i>Fête nationale.</i> — Programme. . . . .               | 168         |
| <i>Foire annuelle.</i> — Clôture . . . . .                | 241         |
| <i>Kermesse de Vouban.</i> — Changement de date . . . . . | 124         |
| » <i>Saint-Louis.</i> — Fixation de date . . . . .        | 124         |
| <b>Service militaire :</b>                                |             |
| Statistique pour 1891. . . . .                            | 305         |

## B

*Bâtiments. — Voirie***Immeubles :**

|                                                                     |     |
|---------------------------------------------------------------------|-----|
| <i>Achats.</i> — Cour l'Apôtre. 1—1 bis—3. M. Martin. . . . .       | 131 |
| Rue du Chevalier-Français. — Bureau de Bien-<br>faisance . . . . .  | 154 |
| Rue Colbert, 181. — M. Verbèke . . . . .                            | 97  |
| Rue Fontenoy. — M. Bonte. . . . .                                   | 97  |
| Rue Malsence. — M <sup>lle</sup> Becquet . . . . .                  | 175 |
| Rue Ratisbonne. — M. Crombet. . . . .                               | 95  |
| Rue St-Sauveur 34—33. — M. Leleu . . . . .                          | 175 |
| Rue des Sarrasins. 75. — M. De Leeuw. . . . .                       | 287 |
| Cour du Soleil. . . . . ; . . . . .                                 | 2   |
| <i>Echange</i> avec M. Capon . . . . . ; . . . . .                  | 286 |
| <i>Ventes.</i> — Rue Gombert. — M. Lavrand. . . . .                 | 96  |
| Rue Meurein. — M <sup>me</sup> Convain. . . . .                     | 60  |
| Rue Nationale, 44. — M <sup>me</sup> Dufeutrel . . . . .            | 80  |
| Place VIII. — MM. Jansens . . . . .                                 | 96  |
| Rue des Postes, 92. — M. Covolo . . . . .                           | 35  |
| Rue du Sec-Arembault. — M. Lesay . . . . .                          | 287 |
| <i>Places publiques.</i> — Monument Testelin, approbation . . . . . | 325 |

O

*Beaux-Arts. — Collections*

|                                                                        | Pages   |
|------------------------------------------------------------------------|---------|
| <b>Bibliothèque :</b>                                                  |         |
| Statistique pour 1891. . . . .                                         | 4       |
| <b>Conservatoire de Musique :</b>                                      |         |
| <i>Commission administrative.</i> — Renouveaulement intégral . . . . . | 161     |
| <i>Jury d'examen.</i> — MM. Montigne & Dubouchet . . . . .             | 39      |
| M. Dusautoy . . . . .                                                  | 120     |
| <i>Professeurs.</i> — M. Bruggeman. Piano et orgue. . . . .            | 38      |
| MM. Quesnay, Laurent & Darcq. Solfège . . . . .                        | 120     |
| <i>Documents</i> pour 1892 . . . . .                                   | 162     |
| <i>Programme</i> pour 1892-1893 . . . . .                              | 235     |
| <b>Ecoles Académiques :</b>                                            |         |
| Programme des cours . . . . .                                          | 238     |
| <i>Commission administrative.</i> — Renouveaulement intégral . . . . . | 161—323 |
| M. Kolb, vice-président . . . . .                                      | 296     |
| <b>Musées :</b>                                                        |         |
| <i>Commission administrative.</i> — Renouveaulement intégral . . . . . | 157     |
| <i>Musée des Arts décoratifs.</i> — Commission . . . . .               | 241     |
| <i>Musée de Céramique.</i> — Commission . . . . .                      | 37—244  |
| <i>Musée Wicar.</i> — Commission . . . . .                             | 294     |
| <i>Palais des Beaux-Arts.</i> — Inauguration . . . . .                 | 73      |
| Service des Gardiens . . . . .                                         | 141     |
| Règlement du service intérieur . . . . .                               | 292     |
| Gardien-chef honoraire. M. Willaert . . . . .                          | 39      |
| <b>Théâtre :</b>                                                       |         |
| Direction 1892-93 . . . . .                                            | 294     |
| Statistique pour 1891-92. . . . .                                      | 148     |
| Régie Municipale . . . . .                                             | 324     |
| Commission des débuts. . . . .                                         | 243     |
| Représentation gratuite . . . . .                                      | 73      |

## D

*Enseignement*

|                                                                                  | Pages  |
|----------------------------------------------------------------------------------|--------|
| <b>Cours Municipaux :</b>                                                        |        |
| <i>Arboriculture.</i> — Programme pour 1892 . . . . .                            |        |
| <i>Chauffeurs</i> — Concours de 1892 . . . . .                                   | 328    |
| Programme pour 1892 . . . . .                                                    | 120    |
| Jury d'examens. — Nominations . . . . .                                          | 296    |
| <i>Faculté des lettres.</i> — Programme des cours . . . . .                      | 36.281 |
| <i>Faculté de droit.</i> — Programme des cours . . . . .                         | 37     |
| <i>Langues étrangères.</i> — Programme . . . . .                                 | 280    |
| <b>Écoles primaires élémentaires :</b>                                           |        |
| <i>Donation par M. et M<sup>me</sup> Vermeulen.</i> — École rue Fabricy. . . . . | 289    |
| <b>Institut Industriel :</b>                                                     |        |
| Mise au concours de bourses . . . . .                                            | 122    |

## E

*Établissements de bienfaisance et de prévoyance*

|                                                          |     |
|----------------------------------------------------------|-----|
| <b>Bureau de Bienfaisance :</b>                          |     |
| <i>Administrateurs.</i> — MM. Sébert et Titren . . . . . | 282 |
| Statistique pour 1891 . . . . .                          | 193 |
| <b>Caisse d'Épargne :</b>                                |     |
| Compte rendu pour 1891 . . . . .                         | 86  |
| <b>Chauffoirs publics :</b>                              |     |
| Ouverture . . . . .                                      | 322 |

|                                                                  |     |
|------------------------------------------------------------------|-----|
| <b>Fondation Boucher de Perthes :</b>                            |     |
| Concours de 1892 . . . . .                                       | 67  |
| <b>Fourneaux économiques :</b>                                   |     |
| <i>Administrateurs.</i> — Renouveaulement de la Commission . . . | 320 |
| Ouverture. . . . .                                               | 321 |
| <b>Hospices :</b>                                                |     |
| <i>Administration.</i> — M. Danchin . . . . .                    | 322 |
| Statistique pour 1891 . . . . .                                  | 197 |
| <b>Mont-de-Piété &amp; Fondation Masurel :</b>                   |     |
| <i>Directeur.</i> — M. Aldebert . . . . .                        | 323 |
| <i>Statistiques</i> pour 1889—1890—1891 . . . . .                | 326 |
| <b>Œuvre des Invalides du Travail :</b>                          |     |
| Administrateurs . . . . .                                        | 324 |
| Compte moral de 1891 . . . . .                                   | 196 |
| <b>Société de Charité Maternelle :</b>                           |     |
| Compte moral de 1891 . . . . .                                   | 203 |
| H                                                                |     |
| <i>Finances</i>                                                  |     |
| <b>Budget :</b>                                                  |     |
| Décret d'approbation . . . . .                                   | 27  |
| <b>Comptabilité :</b>                                            |     |
| Statistique pour 1891 . . . . .                                  | 334 |
| <b>Contributions :</b>                                           |     |
| Statistique pour 1891 . . . . .                                  | 132 |
| <i>Commission des répartiteurs.</i> — Renouveaulement . . . . .  | 291 |



|                                                             | Pages |
|-------------------------------------------------------------|-------|
| <b>Dépenses :</b>                                           |       |
| <i>Aliénés indigents.</i> — Statistique pour 1891 . . . . . | 304   |
| <i>Comptables spéciaux.</i> — Nomination . . . . .          | 94    |

**Emprunts :**

|                                    |         |
|------------------------------------|---------|
| 1860. Listes de tirage . . . . .   | 50.210  |
| 1863. » . . . . .                  | 28.174  |
| 1868. » . . . . .                  | 130.310 |
| 1877. » . . . . .                  | 58.219  |
| 1884. » . . . . .                  | 34      |
| 1887. » . . . . .                  | 154     |
| 1890. Fixation du coupon . . . . . | 286     |

|                                       |                   |
|---------------------------------------|-------------------|
| <b>Ouverture de crédits</b> . . . . . | 26—78—220—250—311 |
|---------------------------------------|-------------------|

**Recettes :**

|                                                                        |     |
|------------------------------------------------------------------------|-----|
| <i>Entrepôts.</i> — Statistique pour 1891 . . . . .                    | 270 |
| <i>Octrois.</i> — Prorogation provisoire des surtaxes . . . . .        | 312 |
| <i>Taxe municipale sur les chiens.</i> — Recensement de 1892 . . . . . | 331 |

## G

*Salubrité. — Sécurité.***Alimentation :**

|                                                                        |     |
|------------------------------------------------------------------------|-----|
| Statistique pour 1891 . . . . .                                        | 267 |
| <i>Abattoir et Marché aux Bestiaux.</i> — Rapports pour 1891 . . . . . | 250 |
| <i>Entrepôts.</i> — M. Meurisse, administrateur . . . . .              | 118 |
| Annexe de Wattrelos. Concession . . . . .                              | 155 |
| <i>Halles et Marchés.</i> — M. Vittu, inspecteur honoraire . . . . .   | 74  |
| <i>Marchés.</i> — Fête du Centenaire, remise de date . . . . .         | 242 |
| <i>Viandes foraines.</i> — Introduction. Règlement. . . . .            | 271 |

**Cimetières :**

|                                                             |     |
|-------------------------------------------------------------|-----|
| Concessions en 1891. . . . .                                | 304 |
| <i>Cimetière de l'Est.</i> — Fêtes de la Toussaint. . . . . | 279 |

|                                                          | Pages    |
|----------------------------------------------------------|----------|
| <b>Distribution d'eau</b>                                |          |
| Statistique pour 1891 . . . . .                          | 299      |
| <b>Ecole de Natation :</b>                               |          |
| Directeur provisoire. . . . .                            | 245      |
| <b>Eclairage :</b>                                       |          |
| Concessions de l'éclairage électrique . . . . .          | 177      |
| <b>Hygiène et salubrité :</b>                            |          |
| <i>Médecins municipaux.</i> — Nomination. . . . .        | 319      |
| Médecin spécial pour le choléra . . . . .                | 243      |
| Inhumation immédiate . . . . .                           | 244      |
| <i>Vidanges.</i> — Arrêté réglementaire. . . . .         | 297      |
| <b>Logements insalubres :</b>                            |          |
| M. Faucher, président de la Commission . . . . .         | 120      |
| <b>Police :</b>                                          |          |
| <i>Personnel.</i> — Nominations de commissaires. . . . . | 120, 314 |
| Statistique pour 1891. . . . .                           | 302      |
| <i>Voie publique.</i> — Circulation des masques. . . . . | 42       |
| Porte d'eau Haute-Deûle, circulation interdite           | 72       |
| Festival de Fives. Circulation. . . . .                  | 192      |
| Divagation des chiens. . . . .                           | 147      |
| <b>Sapeurs-Pompiers :</b>                                |          |
| Nomination d'officiers . . . . .                         | 39       |
| Statistique pour 1891. . . . .                           | 184      |

## H

### *Services Municipaux*

#### **Bourse du travail :**

|                              |     |
|------------------------------|-----|
| Statistique de 1891. . . . . | 333 |
|------------------------------|-----|

---

|                                                    | Pages |
|----------------------------------------------------|-------|
| <b>Contentieux :</b>                               |       |
| Statistique des visas d'actes d'huissiers. . . . . | 332   |
| <b>Elections et Contributions :</b>                |       |
| Statistique des travaux. . . . .                   | 326   |
| <b>Personnel :</b>                                 |       |
| Etat du personnel au 31 décembre. . . . .          | 336   |
| <b>Secrétariat :</b>                               |       |
| Statistique des travaux. . . . .                   | 332   |

---

# TABLE ALPHABÉTIQUE

---

|                                                                               |     |
|-------------------------------------------------------------------------------|-----|
| <b>Acquisitions (Voir B).</b>                                                 |     |
| <b>Adjudications (Voir A).</b>                                                |     |
| <b>Administration Municipale (Voir A).</b>                                    |     |
| <b>Agache (Alfred). Commission des écoles académiques. . . . .</b>            | 161 |
| »                                   »       musée de peinture. . . . .        | 158 |
| »                                   »       musée Wicar . . . . .             | 158 |
| <b>Agents consulaires (Voir A).</b>                                           |     |
| <b>Aldebert. Directeur du Mont-de Piété . . . . .</b>                         | 323 |
| <b>Alignements (Voir B).</b>                                                  |     |
| <b>Alimentation (Voir G).</b>                                                 |     |
| <b>André (Julien). Capitaine d'habillement des Sapeurs-Pompiers . . . . .</b> | 39  |
| <b>Angellier. Commission du musée de céramique. . . . .</b>                   | 158 |
| <b>Apôtre (Cour l'). Achat de maisons. . . . .</b>                            | 131 |
| <b>Arnaudon. Commissaire répartiteur . . . . .</b>                            | 291 |
| <b>Asselin. Jury des concours de chauffeurs . . . . .</b>                     | 296 |
| <b>Baggio. Adjoint. Commission du Musée de peinture . . . . .</b>             | 158 |
| <b>Barbier. Commissaire de police . . . . .</b>                               | 314 |
| <b>Barrois (Charles). Commission du Musée d'histoire naturelle . . . . .</b>  | 158 |
| <b>Barrois (Théodore). Commission du Conservatoire . . . . .</b>              | 162 |
| <b>Bâtiments communaux (Voir B).</b>                                          |     |
| <b>Batteur (Carlos). Commission des Ecoles Académiques . . . . .</b>          | 323 |
| <b>Baudet. Commission du Musée de céramique. . . . .</b>                      | 158 |
| <b>Baux (Voir A).</b>                                                         |     |
| <b>Bayet. Commission des Ecoles académiques . . . . .</b>                     | 161 |
| <b>Bère.        Id.                                    Id. . . . .</b>        | 161 |
| Id.                                   Musée Industriel . . . . .              | 158 |
| <b>Bibliothèque (Voir C).</b>                                                 |     |
| <b>Bigo-Danel. Commission du Conservatoire . . . . .</b>                      | 162 |
| <b>Billet, employé municipal. Comptable spécial. . . . .</b>                  | 95  |
| <b>Bonet. Commission du Conservatoire. . . . .</b>                            | 162 |
| <b>Bonnet. Lieutenant des sapeurs-pompiers . . . . .</b>                      | 39  |
| <b>Bourelle. Lieutenant des Sapeurs-Pompiers . . . . .</b>                    | 39  |



|                                                                              | Pages |
|------------------------------------------------------------------------------|-------|
| <b>Bourse du Travail</b> (Voir H).                                           |       |
| <b>Boutry</b> , Chirurgien sous-aide-major des sapeurs pompiers. . . . .     | 39    |
| <b>Brassart</b> , Commission du Conservatoire. . . . .                       | 162   |
| <b>Bruggeman</b> , Professeur de piano et orgue au Conservatoire. . . . .    | 38    |
| <b>Budgets</b> (Voir F).                                                     |       |
| <b>Bué</b> , Médecin de l'Etat Civil . . . . .                               | 319   |
| <b>Bureau de Bienfaisance</b> (Voir E).                                      |       |
| <b>Caisse d'épargne</b> (Voir E).                                            |       |
| <b>Cannissié</b> , Commission du Conservatoire . . . . .                     | 162   |
| » Id. des débuts. . . . .                                                    | 243   |
| <b>Carnel</b> , Commission, Musée d'archéologie. . . . .                     | 158   |
| <b>Caron</b> , Médecin de l'Etat Civil. . . . .                              | 319   |
| <b>Castelain</b> , Chirurgien sous-aide-major des Sapeurs-Pompiers . . . . . | 39    |
| <b>Célestines</b> (Rue des). Prise en bail de maison. . . . .                | 2     |
| <b>Chaland</b> , Commissaire répartiteur. . . . .                            | 291   |
| <b>Châlets de nécessité et affichage</b> (Voir G).                           |       |
| <b>Chauffoirs publics</b> (Voir E).                                          |       |
| <b>Chevalier-Français</b> (Rue du). Achat de terrain. . . . .                | 154   |
| <b>Chon</b> , Commission, Musée des Antiques. . . . .                        | 158   |
| <b>Chotin</b> Chirurgien Sous-aide-major des Sapeurs-Pompiers . . . . .      | 39    |
| <b>Cimetières</b> (Voir G).                                                  |       |
| <b>Clainpanain</b> , Commission du musée de céramique. . . . .               | 244   |
| <b>Cochet</b> Chirurgien sous-aide-major des Sapeurs-Pompiers . . . . .      | 39    |
| <b>Colbert</b> (Rue), N° 181. Achat de terrain . . . . .                     | 97    |
| <b>Colle</b> , Médecin de l'Etat Civil. . . . .                              | 319   |
| <b>Collège Fénelon</b> (Voir D).                                             |       |
| <b>Comptabilité</b> (Voir H).                                                |       |
| <b>Conseil des Prudhommes</b> (Voir A).                                      |       |
| <b>Conservatoire</b> (Voir C).                                               |       |
| <b>Contamine</b> (A), Capitaine ingénieur des Sapeurs-Pompiers. . . . .      | 39    |
| <b>Contentieux</b> (Voir H).                                                 |       |
| <b>Contributions</b> (Voir F).                                               |       |
| <b>Cours municipaux</b> (Voir D).                                            |       |
| <b>Croquez</b> , Capitaine adjudant-major des Sapeurs-Pompiers . . . . .     | 39    |
| <b>Curtis</b> , Médecin spécial pour le choléra. . . . .                     | 243   |
| <b>Danchin</b> , Administrateur des Hospices. . . . .                        | 322   |
| » Commission, Musée de gravure . . . . .                                     | 158   |
| <b>Danel</b> (L), Commission des fourneaux économiques. . . . .              | 320   |

|                                                                                                    | Pages |
|----------------------------------------------------------------------------------------------------|-------|
| <b>Darcq (J.)</b> . Professeur de solfège au Conservatoire . . . . .                               | 282   |
| <b>Darcq (A.)</b> . Conservateur du musée de sculpture . . . . .                                   | 158   |
| » Commission du musée de peinture . . . . .                                                        | 158   |
| » Commission du musée Wicar . . . . .                                                              | 158   |
| <b>Debièvre (E.)</b> . Commission du musée de gravure . . . . .                                    | 158   |
| <b>Deblonde</b> . Chirurgien sous-aide-major des Sapeurs-Pompiers. . .                             | 39    |
| <b>Debray</b> . Commission du Musée des antiques. . . . .                                          | 158   |
| <b>Dehaisnes</b> . Commission du Musée des Antiques. . . . .                                       | 158   |
| <b>Delattre</b> . Capitaine des Sapeurs-Pompiers . . . . .                                         | 39    |
| <b>Delepierre</b> . Commissaire répartiteur. . . . .                                               | 291   |
| <b>Demeunynck</b> . Commission du Musée de Numismatique . . . . .                                  | 158   |
| <b>Denneulin</b> . Membre honoraire. Commission du musée de peinture .                             | 158   |
| <b>De Norguet</b> . Commission du Musée d'histoire naturelle. . . . .                              | 158   |
| » Commission du Musée d'ethnographie . . . . .                                                     | 158   |
| <b>Dépenses (Voir F)</b> .                                                                         |       |
| <b>Déplechin</b> . Commission des Ecoles Académiques . . . . .                                     | 323   |
| Commission du Musée de sculpture . . . . .                                                         | 158   |
| <b>De Prins (Ch)</b> . Commission du Conservatoire . . . . .                                       | 161   |
| <b>Desains</b> . Commission du Musée d'archéologie. . . . .                                        | 158   |
| <b>Deschamps</b> . Commissaire répartiteur . . . . .                                               | 291   |
| <b>Desoblain</b> . Commission des Ecoles Académiques . . . . .                                     | 161   |
| <b>Despinoy</b> . Commissaire répartiteur . . . . .                                                | 291   |
| <b>Dewatines</b> . Commission du musée des arts décoratifs . . . . .                               | 244   |
| <b>Dewinter</b> . Commission du Musée de peinture. . . . .                                         | 158   |
| Commission du Musée de sculpture . . . . .                                                         | 158   |
| Commission du Musée Wicar . . . . .                                                                | 158   |
| <b>Dezwarte</b> . Médecin de l'Etat Civil . . . . .                                                | 319   |
| <b>Distribution d'eau (Voir G)</b> .                                                               |       |
| <b>Doutreligne</b> . Commission des Fourneaux économiques. . . . .                                 | 320   |
| <b>Druez (V.)</b> . Commandant des Sapeurs-Pompiers . . . . .                                      | 39    |
| <b>Druez</b> . Lieutenant des Sapeurs-Pompiers. . . . .                                            | 39    |
| <b>Dubaele</b> . Régisseur comptable du théâtre. . . . .                                           | 324   |
| Directeur provisoire de l'Ecole de Natation. . . . .                                               | 245   |
| <b>Dubouchet</b> . Jury d'examen du Conservatoire. . . . .                                         | 39    |
| <b>Dunkerque (Route de)</b> , N° 131. Prise en bail de maison. . . . .                             | 36    |
| <b>Dusautoy</b> . Jury d'examen du Conservatoire . . . . .                                         | 120   |
| <b>Dutilleul</b> , adjoint. Vice-président de la commission des Fourneaux<br>Economiques . . . . . | 320   |

|                                                                              | Pages |
|------------------------------------------------------------------------------|-------|
| <b>Eclairage</b> (Voir G).                                                   |       |
| <b>Eeckman.</b> Commission du Musée Industriel . . . . .                     | 158   |
| <b>Ecole de natation</b> (Voir G).                                           |       |
| <b>Ecoles académiques</b> (Voir C).                                          |       |
| <b>Ecoles primaires</b> (Voir D).                                            |       |
| <b>Elections</b> (Voir A).                                                   |       |
| <b>Emprunts</b> (Voir F).                                                    |       |
| <b>Enseignement</b> (Voir C D).                                              |       |
| <b>Entrepôts</b> (Voir F).                                                   |       |
| <b>Etat-Civil</b> (Voir A),                                                  |       |
| <b>Fabre.</b> Commission du Musée d'archéologie . . . . .                    | 158   |
| Commission du Musée de céramique . . . . .                                   | 158   |
| <b>Faucher,</b> adjoint. Président. Commission des logements insalubres      | 120   |
| Conservateur du Musée industriel. . . . .                                    | 158   |
| Commission des Fourneaux Economiques. . . . .                                | 320   |
| <b>Faucher.</b> Commission du Musée Industriel . . . . .                     | 158   |
| <b>Faure.</b> Commission du Musée de Peinture . . . . .                      | 158   |
| Commission du Musée Wicar. . . . .                                           | 158   |
| Commission du Musée de gravure . . . . .                                     | 158   |
| <b>Fêtes</b> (Voir A).                                                       |       |
| <b>Fockeu.</b> Médecin de l'Etat Civil . . . . .                             | 319   |
| <b>Fondation Boucher de Perthes</b> (Voir E).                                |       |
| <b>Fontenoy</b> (Rue de). Achat de terrain. . . . .                          | 97    |
| <b>Fossés-Neufs</b> (Rue des). Prise en bail de maison, N° 49 . . . . .      | 35    |
| <b>Fougères.</b> Commission du Musée des Antiques . . . . .                  | 158   |
| <b>Fourneaux Economiques</b> (Voir E).                                       |       |
| <b>Français</b> (Ed.). Vice-président. Commission du Conservatoire . . . . . | 162   |
| <b>Français</b> (Ed.). Commission des débuts . . . . .                       | 243   |
| <b>Fromont.</b> Commission du Musée de numismatique . . . . .                | 158   |
| <b>Gand</b> (Place de), N° 5. Prise en bail d'une maison . . . . .           | 3     |
| <b>Gauche</b> (Léon). Conservateur du Musée technologique . . . . .          | 158   |
| Commission du Musée industriel . . . . .                                     | 158   |
| <b>Gavelle,</b> adjoint. Conservateur du Musée de gravure. . . . .           | 158   |
| Commission du Musée industriel. . . . .                                      | 158   |
| Commission du Musée de céramique . . . . .                                   | 158   |
| <b>Ghesquier.</b> Commission du Musée des arts décoratifs. . . . .           | 158   |
| <b>Gombert</b> (Rue). Vente de terrain . . . . .                             | 96    |
| <b>Gosselet.</b> Conservateur du Musée des antiques . . . . .                | 158   |
| Commission du Musée d'histoire naturelle . . . . .                           | 158   |

|                                                                            | Pages |
|----------------------------------------------------------------------------|-------|
| <b>Gosselet.</b> Médecin de l'Etat-Civil . . . . .                         | 319   |
| <b>Gronier-Darragon.</b> Commission des Fourneaux économiques . . . . .    | 320   |
| <b>Gruson.</b> Jury du cours de chauffeurs . . . . .                       | 296   |
| <b>Halles et Marchés (Voir G).</b>                                         |       |
| <b>Hallez (Paul).</b> Commission du Musée d'Histoire naturelle . . . . .   | 158   |
| <b>Hannotin.</b> Commission des Ecoles académiques . . . . .               | 161   |
| Commission du Musée de sculpture . . . . .                                 | 158   |
| <b>Henry.</b> Médecin du dispensaire des filles soumises . . . . .         | 319   |
| <b>Herland.</b> Capitaine des Sapeurs-pompiers . . . . .                   | 39    |
| Commissaire répartiteur . . . . .                                          | 291   |
| <b>Herlin.</b> Commission des Ecoles académiques . . . . .                 | 161   |
| Conservateur honoraire du Musée de peinture . . . . .                      | 158   |
| Commission du Musée Wicar . . . . .                                        | 158   |
| Commission du Musée de gravure . . . . .                                   | 158   |
| <b>Heyde.</b> Commission du Musée de sculpture . . . . .                   | 158   |
| <b>Horber.</b> Commissaire de police . . . . .                             | 120   |
| <b>Hospices (Voir E).</b>                                                  |       |
| <b>Huidiez.</b> Commission du Musée de sculpture . . . . .                 | 158   |
| Commission des Ecoles académiques . . . . .                                | 161   |
| <b>Hygiène et Salubrité (Voir G).</b>                                      |       |
| <b>Immeubles (Voir B).</b>                                                 |       |
| <b>Institut Industriel (Voir D).</b>                                       |       |
| <b>Joire.</b> Médecin de l'Etat-Civil . . . . .                            | 319   |
| <b>Kolb.</b> Commission des Ecoles académiques . . . . .                   | 161   |
| Vice-président commission des Ecoles académiques . . . . .                 | 296   |
| <b>Lainé.</b> Capitaine des Sapeurs-pompiers . . . . .                     | 39    |
| <b>Laurengé.</b> Commissaire répartiteur . . . . .                         | 291   |
| <b>Laurent.</b> Professeur de solfège au Conservatoire . . . . .           | 282   |
| <b>Legrand (J.-B.).</b> Commissaire répartiteur . . . . .                  | 291   |
| <b>Lenglart.</b> Commission du Musée de peinture . . . . .                 | 158   |
| <b>Leroy.</b> Commission du Musée de gravure . . . . .                     | 158   |
| Commission du Musée Wicar . . . . .                                        | 294   |
| <b>Lesage.</b> Lieutenant des Sapeurs-pompiers . . . . .                   | 39    |
| <b>Lethierry.</b> Commission du Musée d'histoire du naturelle . . . . .    | 158   |
| <b>Liberté (Boulevard de la), n° 97.</b> Prise en bail de maison . . . . . | 288   |
| <b>Logements insalubres (Voir G).</b>                                      |       |
| <b>Mahieu.</b> Commission des Fourneaux économiques . . . . .              | 320   |
| <b>Malcense (Rue).</b> Achat de terrain . . . . .                          | 175   |



|                                                                            | Pages |
|----------------------------------------------------------------------------|-------|
| <b>Malus (Rue). Prise en bail de maison . . . . .</b>                      | 155   |
| Vente de terrain . . . . .                                                 | 286   |
| <b>Marteau. Vice-président commission des Ecoles académiques . . . . .</b> | 161   |
| Commission du Musée Wicar . . . . .                                        | 158   |
| Commission du Musée d'archéologie . . . . .                                | 158   |
| <b>Menu. Commission des débuts . . . . .</b>                               | 243   |
| <b>Meurein (Rue). Vente de terrain . . . . .</b>                           | 60    |
| <b>Mourisse, adjoint. Administrateur des entrepôts . . . . .</b>           | 119   |
| Commission des Fourneaux économiques . . . . .                             | 320   |
| <b>Mont de Piété et Fondation Masurel (Voir E).</b>                        |       |
| <b>Montigny. Jury d'examen du Conservatoire . . . . .</b>                  | 39    |
| <b>Morel, employé municipal. Comptable spécial . . . . .</b>               | 94    |
| <b>Mourcou. Commission des Ecoles académiques . . . . .</b>                | 161   |
| <b>Musées (Voir C).</b>                                                    |       |
| <b>Nationale (Rue). Vente de terrain . . . . .</b>                         | 80    |
| <b>Noé. Commissaire répartiteur. . . . .</b>                               | 291   |
| <b>Octroi (Voir F).</b>                                                    |       |
| <b>Œuvre des Invalides du travail (Voir E).</b>                            |       |
| <b>Œuvre Pie Wicar (Voir D).</b>                                           |       |
| <b>Olivier. Chirurgien aide-major des Sapeurs-pompiers . . . . .</b>       | 39    |
| <b>Ouverture de crédits (Voir F).</b>                                      |       |
| <b>Ouvry. Commission des Fourneaux économiques . . . . .</b>               | 320   |
| Commission des débuts . . . . .                                            | 243   |
| <b>Ozenfant. Conservateur du Musée d'archéologie . . . . .</b>             | 158   |
| Commission du Musée de peinture . . . . .                                  | 158   |
| Conservateur du Musée des arts décoratifs. . . . .                         | 158   |
| <b>Pannier. Commission du Conservatoire . . . . .</b>                      | 162   |
| <b>Pascal. Commission des débuts. . . . .</b>                              | 243   |
| <b>Pérot (Gaston). Consul du Paraguay . . . . .</b>                        | 291   |
| <b>Personnel (Voir H).</b>                                                 |       |
| <b>Petit (Delphin). Commission des Ecoles académiques. . . . .</b>         | 161   |
| Commission du Musée Wicar. . . . .                                         | 158   |
| <b>Petit (Oscar). Régisseur artistique du Théâtre . . . . .</b>            | 324   |
| <b>Place VIII. Vente de terrain . . . . .</b>                              | 96    |
| <b>Pluchart. Conservateur du Musée Wicar . . . . .</b>                     | 158   |
| Commission du Musée de peinture . . . . .                                  | 158   |
| Commission du Musée de gravure . . . . .                                   | 158   |
| <b>Police (Voir G).</b>                                                    |       |

|                                                                         | Pages |
|-------------------------------------------------------------------------|-------|
| <b>Postes</b> (Rue des). Achat de terrain . . . . .                     | 35    |
| <b>Promenades</b> (Voir B).                                             |       |
| <b>Quesnay</b> . Professeur de solfège au Conservatoire . . . . .       | 282   |
| <b>Ratisbonne</b> (Rue de). Achat de terrain . . . . .                  | 95    |
| <b>Recettes</b> (Voir F).                                               |       |
| <b>Richard</b> . Médecin de l'Etat-Civil. . . . .                       | 319   |
| <b>Rigaux</b> . Commission du Musée d'ethnographie . . . . .            | 158   |
| Commission du Musée de numismatique . . . . .                           | 158   |
| Commission du Musée des antiques . . . . .                              | 158   |
| <b>Rochart</b> . Commission des Ecoles académiques . . . . .            | 161   |
| Commission des débuts. . . . .                                          | 243   |
| <b>Saint-Sauveur</b> (Rue), Nos 34-36. Achat de maison . . . . .        | 175   |
| <b>Saint-Sauveur prolongée</b> (Rue). Vente de terrain . . . . .        | 286   |
| <b>Sapeurs-Pompiers</b> (Voir G).                                       |       |
| <b>Sarrazins</b> (Rue des). Achat de terrain . . . . .                  | 287   |
| <b>Schoutteten</b> (Jules). Commission du Musée industriel. . . . .     | 158   |
| <b>Schoutteten</b> (Louis). Commission des Ecoles académiques . . . . . | 161   |
| Commission du Musée de peinture . . . . .                               | 158   |
| Commission du Musée d'archéologie . . . . .                             | 158   |
| <b>Scrive-Loyer</b> . Commission du Musée industriel. . . . .           | 158   |
| <b>Sébert</b> . Administrateur du Bureau de Bienfaisance. . . . .       | 282   |
| <b>Sec-Arembault</b> (Rue du). Vente de terrain. . . . .                | 287   |
| <b>Secrétariat</b> (Voir H).                                            |       |
| <b>Service militaire</b> (Voir A).                                      |       |
| <b>Société de Charité maternelle</b> (Voir E).                          |       |
| <b>Sociétés, Communautés, Personnes morales</b> (Voir A).               |       |
| <b>Soleil</b> (Cour du). Achat de maison . . . . .                      | 2     |
| <b>Théâtre</b> (Voir C).                                                |       |
| <b>Titren</b> . Administrateur du Bureau de bienfaisance. . . . .       | 282   |
| Commission des Fourneaux économiques . . . . .                          | 320   |
| <b>Tramways</b> (Voir B).                                               |       |
| <b>Turgard</b> . Médecin du dispensaire des filles soumises . . . . .   | 319   |
| <b>Van de Weghe</b> . Commission du Conservatoire . . . . .             | 162   |
| <b>Van Hende</b> . Conservateur du Musée de numismatique . . . . .      | 158   |
| Commission du Musée des arts décoratifs . . . . .                       | 158   |
| Commission du Musée d'ethnographie . . . . .                            | 158   |
| Commission du Musée des antiques . . . . .                              | 158   |
| <b>Ventes</b> (Voir B).                                                 |       |

|                                                                                     | Pages |
|-------------------------------------------------------------------------------------|-------|
| <b>Verhaeghe.</b> Chirurgien sous-aide-major des Sapeurs-pompiers . . . . .         | 39    |
| <b>Verly.</b> Commission du Musée de peinture . . . . .                             | 158   |
| <b>Verly.</b> Commission du Musée d'archéologie . . . . .                           | 158   |
| <b>Vermeulen-Dumoulin.</b> (M <sup>r</sup> et M <sup>m</sup> e). Donation . . . . . | 289   |
| <b>Vernier.</b> Commission du Musée de numismatique . . . . .                       | 158   |
| <b>Vial.</b> Commission du Musée industriel . . . ; . . . . .                       | 158   |
| <b>Viollette, adjoint.</b> Conservateur du Musée de peinture . . . . .              | 158   |
| Vice-président commission Musée d'histoire<br>naturelle . . . . .                   | 158   |
| Commission du Musée industriel . . . . .                                            | 158   |
| Commission du Musée des Arts décoratifs . . . . .                                   | 158   |
| <b>Vittu.</b> Inspecteur honoraire de la salubrité. . . . , . . . . .               | 74    |
| <b>Voirie</b> (Voir B).                                                             |       |
| <b>Wallaert</b> (Maurice). Commission des invalides du travail . . . . .            | 324   |
| <b>Wertheimer.</b> Commission du Musée d'histoire naturelle. . . . .                | 158   |
| <b>Wicar</b> (Rue), N° 5. Achat de maison . . . . .                                 | 286   |

## STATISTIQUES

|                                                                           | Pages                                          |
|---------------------------------------------------------------------------|------------------------------------------------|
| <b>Etat-Civil.</b> — Statistique sanitaire mensuelle . . . . .            | 22-44-75-92-126-152-172-205<br>246-283-308-335 |
| Mouvement de la population en 1891 . . . . .                              | 10                                             |
| <b>Bibliothèque.</b> — Statistique pour 1891 . . . . .                    | 4                                              |
| <b>Bureau de Bienfaisance.</b> — Statistique pour 1891 . . . . .          | 193                                            |
| <b>Caisse d'Épargne.</b> — Statistique pour 1891 . . . . .                | 86                                             |
| <b>Cimetières.</b> — Statistiques pour 1891 . . . . .                     | 304                                            |
| <b>Contributions.</b> — Statistique pour 1891. . . . .                    | 132                                            |
| <b>Cours de chauffeurs.</b> — Concours de 1892. . . . .                   | 328                                            |
| <b>Distribution d'eau.</b> — Statistique pour 1891 . . . . .              | 299                                            |
| <b>Entrepôts.</b> — Statistique pour 1891 . . . . .                       | 269                                            |
| <b>Halles et marchés.</b> — Statistique pour 1891 . . . . .               | 267-250                                        |
| <b>Hospices.</b> — Statistique pour 1891. . . . .                         | 197                                            |
| <b>Œuvre des Invalides du travail.</b> — Compte moral pour 1891 . . . . . | 196                                            |
| <b>Police municipale.</b> — Statistique pour 1891 . . . . .               | 302                                            |
| <b>Sapeurs-Pompiers.</b> — Statistique pour 1891 . . . . .                | 184                                            |
| <b>Service militaire.</b> — Statistique pour 1891 . . . . .               | 305                                            |
| <b>Services municipaux.</b> — Statistique des travaux. . . . .            | 326-332                                        |
| <b>Société de Charité maternelle.</b> — Compte moral pour 1891 . . . . .  | 203                                            |
| <b>Théâtre, exploitation.</b> — Statistique pour 1891-92. . . . .         | 148                                            |



5 vol a wings

---



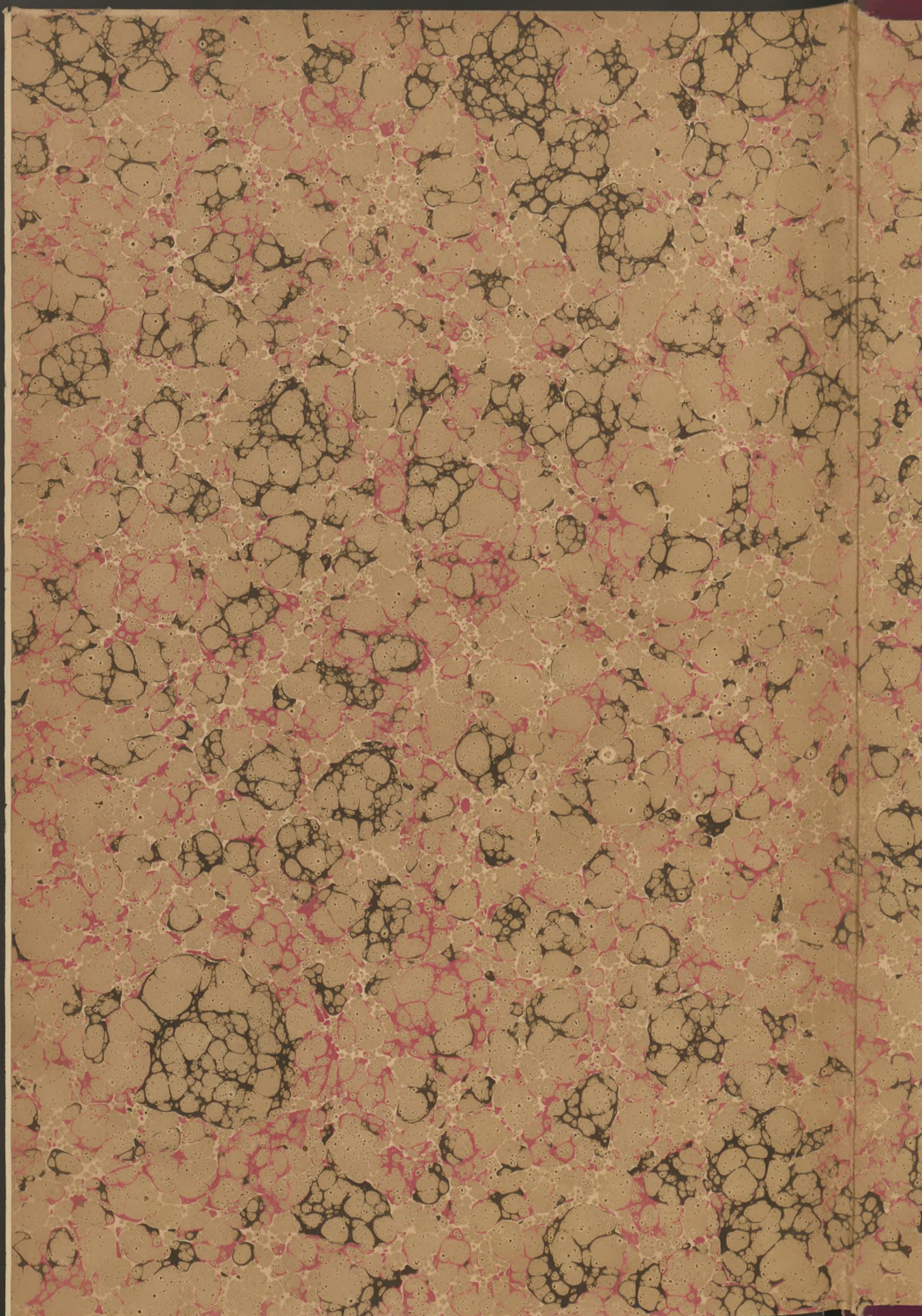



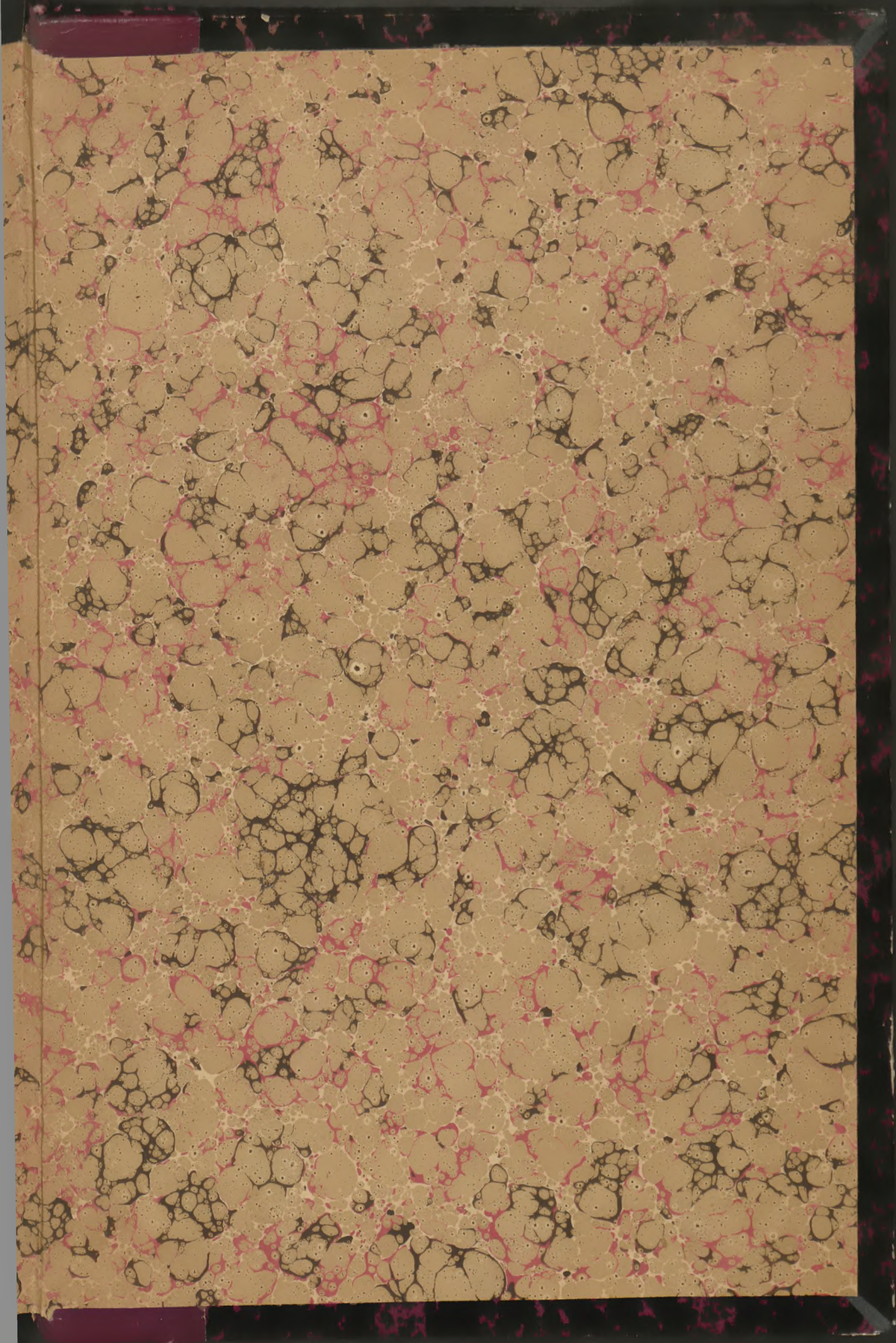



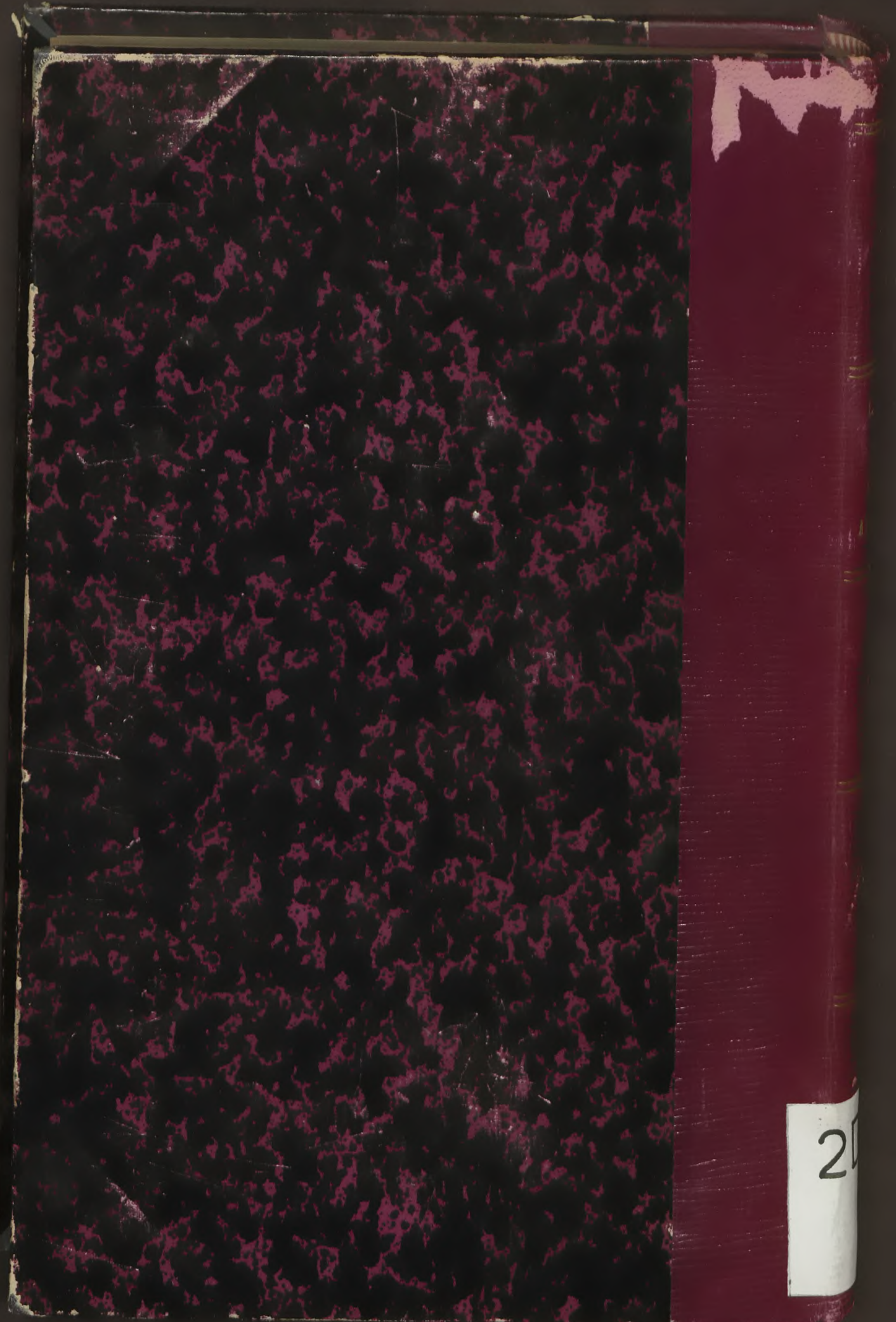

20