

4
17

1856
EMILE BABIN
RELIEUR
111
Rue Mercier

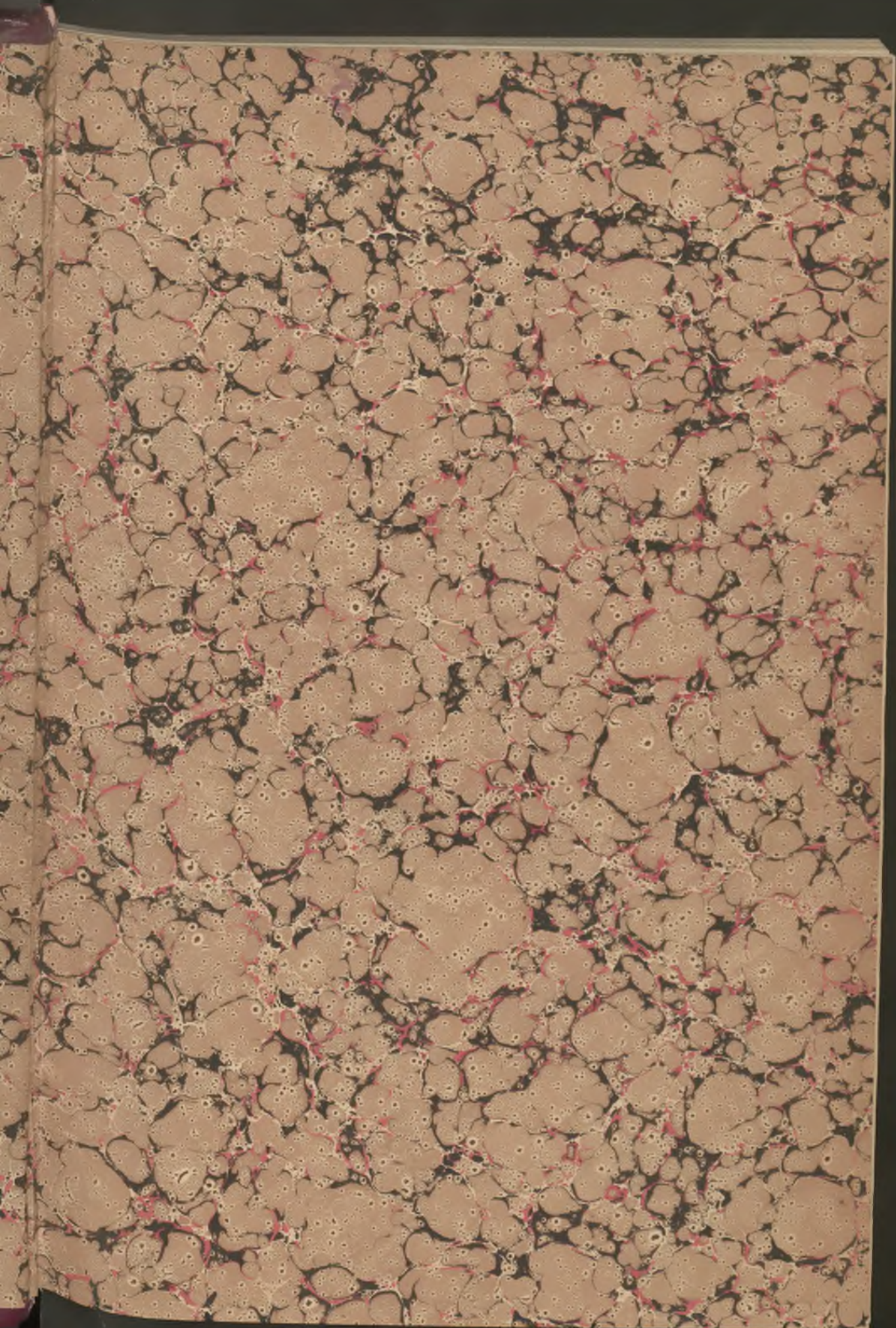

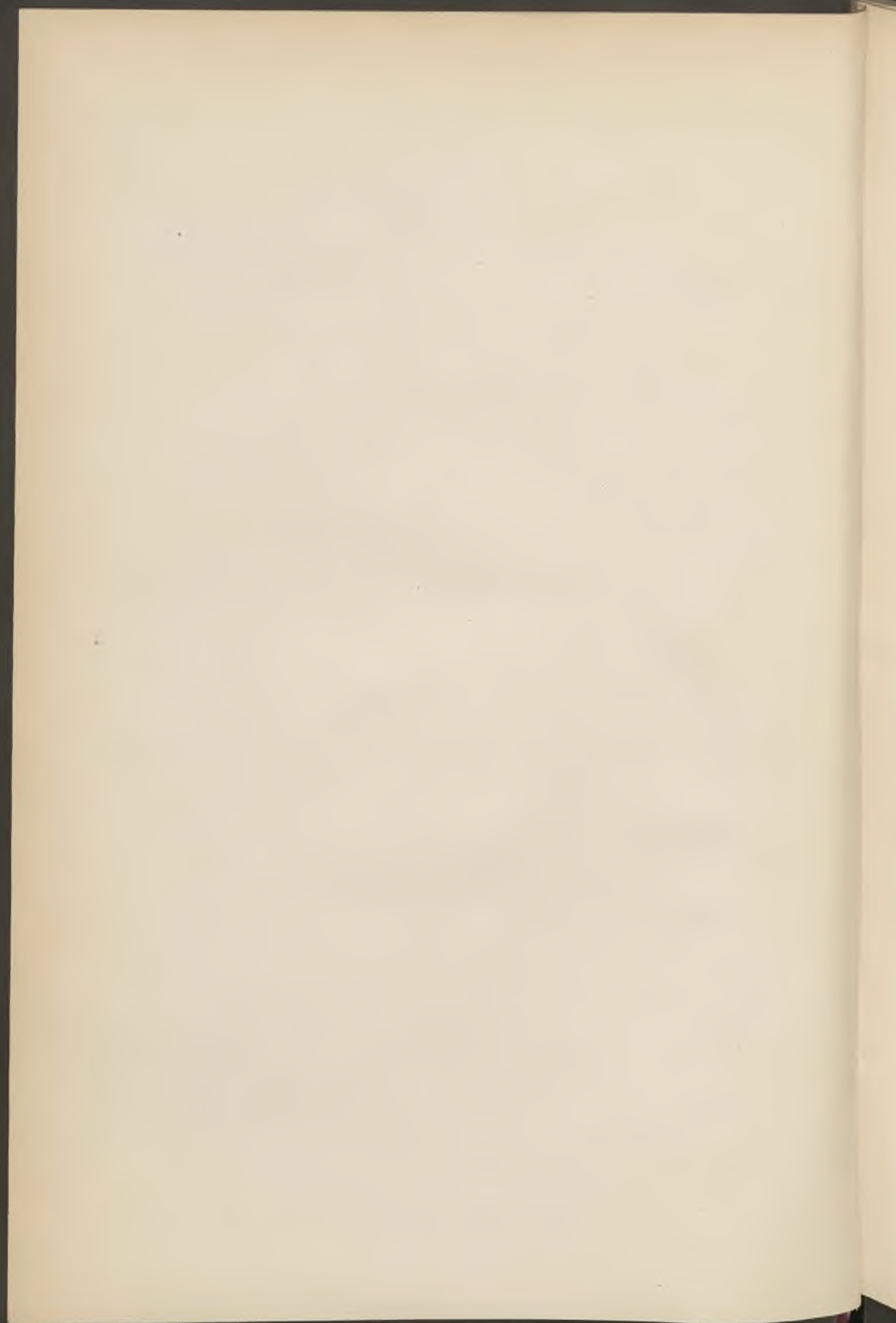





VILLE DE LILLE

BULLETIN ADMINISTRATIF

Année 1888

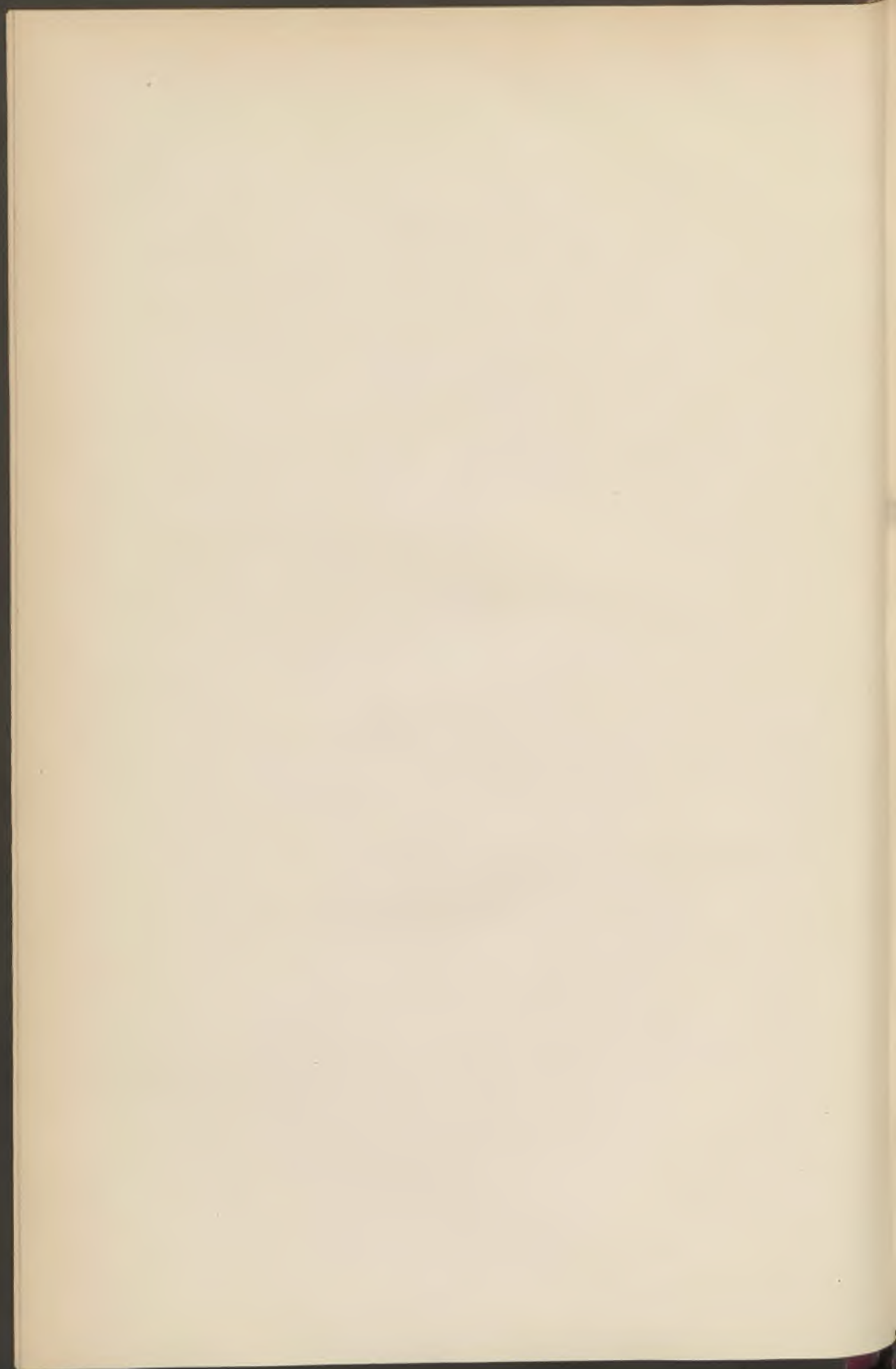



VILLE DE LILLE

BULLETIN ADMINISTRATIF

TOME XVII

ANNÉE 1888



LILLE

IMPRIMERIE TYPOGRAPHIQUE ET LITHOGRAPHIQUE LE BIGOT FRÈRES
68, rue Nationale, et 9-11, rue Nicolas-Leblanc.

1889

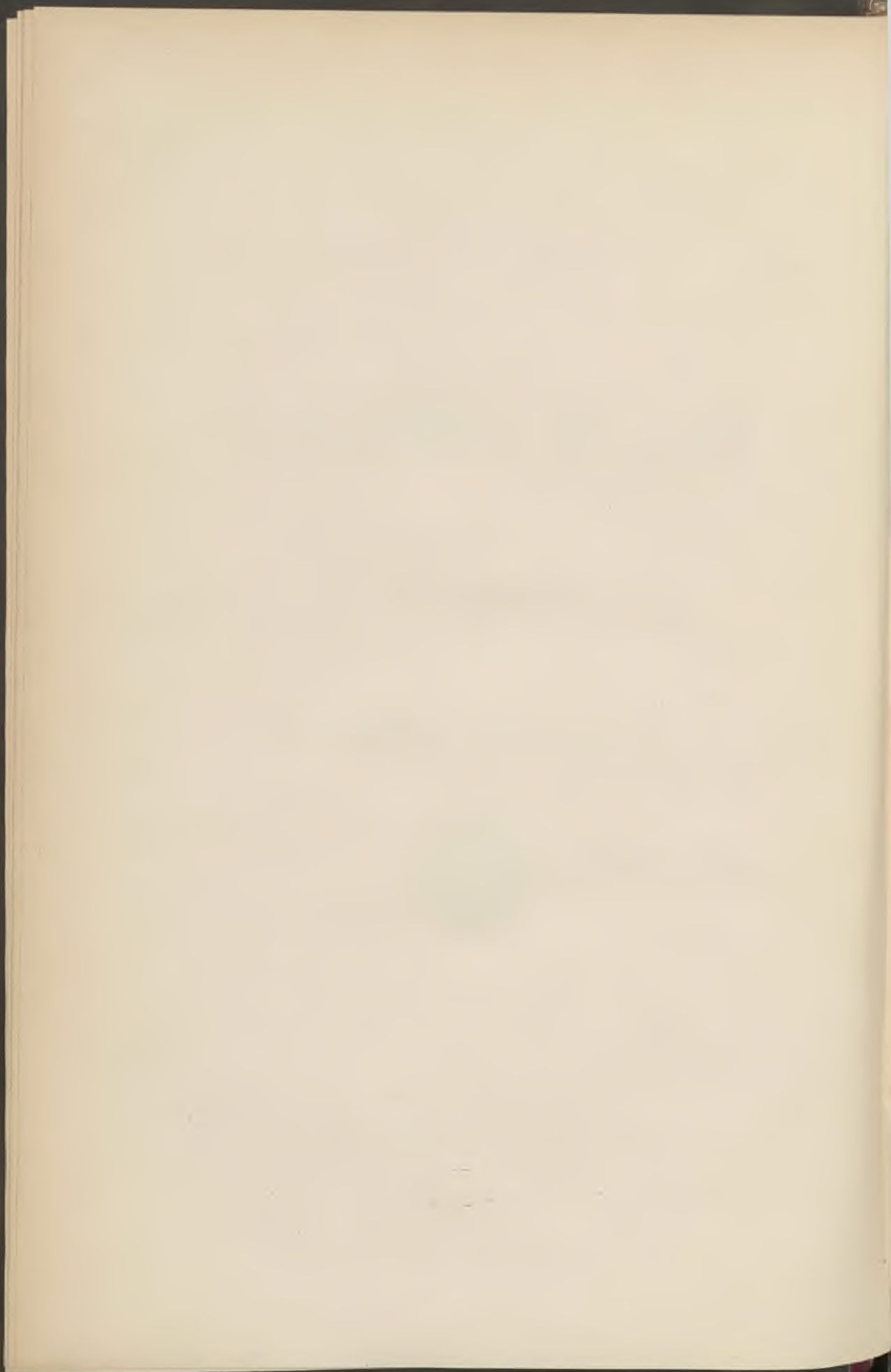

ADMINISTRATION MUNICIPALE

Élue le 13 Mai 1888

Maire :

M. GÉRY LEGRAND (*, A. ☉)

Adjoints :

MM. RIGAUT, ADOLPHE-AUGUSTE (*, A. ☉).
VIOLETTE, CHARLES-THÉOPHILE (*, I. ☉).
GAVELLE, ÉMILE (A. ☉). * *
BASQUIN, ABDON-ÉMILE-MAXIMILIEN (A. ☉).
DUTILLEUL, ACHILLE-HENRI (A. ☉).
BAGGIO, CÉSAR-AUGUSTE (A. ☉).
FAUCHER, LÉON (*, A. ☉).
BRUNET, FÉLIX.

Secrétaire-Général :

M. CONTAMINE, MAURICE.

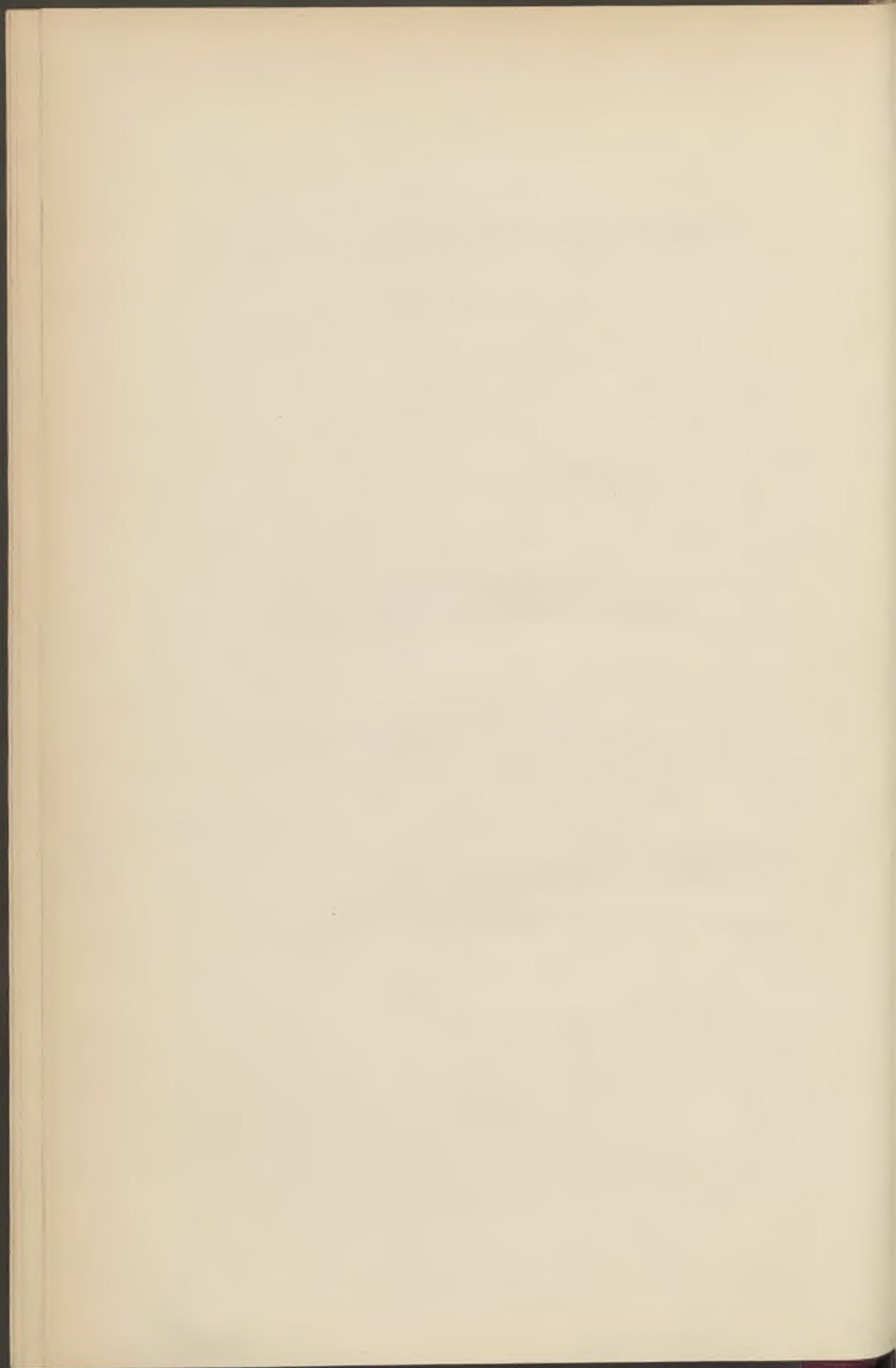

BULLETIN ADMINISTRATIF

SOMMAIRE :

- 1 **Octroi** : Produits pendant la période de 1883 à 1887.
 - 2 **Conservatoire de Musique** : Jury d'examen. Nomination de
M PANNIER.
 - 3 **Musées** : A. Musée de Peinture. Legs par M. DAVID-CHASSAGNOLLE.
B. Musée de Numismatique. Legs par M^{me} veuve MENNESSIER.
 - 4 **Services municipaux** :
 - A. Répartition du service d'affichage.
 - B. Service de l'entretien de propreté dans les Ecoles.
 - 5 **Voirie** : Acquisition de maisons pour le percement de la rue Loyer.
 - 6 **Cours d'Arboriculture** : Programme pour 1888.
 - 7 **Élection** de cinq Sénateurs.
 - 8 **État-Civil** : A. Délégation d'officiers d'État-Civil.
B. Statistique sanitaire du mois de janvier.
C. Mouvement de la population pour 1887.
-

— 12 —

1 Octroi : Tableau des Produits

OBJETS SOU MIS AUX DROITS	Mesures ou Poids	TARIF		1883		18
		VILLE	BANLIEUE	VILLE	BANLIEUE	VILLE
Boissons (RÉGIE).						
Vins en cercle et en bouteilles.	Hectolitre.	11 »	4 80	400.580 18	18.327 68	415.073 01
Hydromel, cidre, poiré	»	5 »	2 »	1.128 10	81 82	4.065 95
Alcool pur contenu dans les eaux-de-vie, esprits, liqueurs, fruits à l'eau-de-vie, absinthe, soit en cercle, soit en boutl ^{rs} .	»	45 »	24 »	331.813 90	37.528 25	396.790 94
Alcool pur des vins alcoolisés au dessus de 15 degrés.	»	90 »	48 »	»	»	»
Total.				763.522 18	55.937 75	815.929 90
Boissons (OCTROI).						
Bière.	»	2 53	2 48	1.029.154 37	136.368 21	1.090.196 38
Vinaigres ordinaires contenant jusqu'à 8 degrés d'acide et conserves au vinaigre.	»	5 75	4 50	18.878 40	2.133 78	19.635 56
Alcool pur dénaturé.	»	7 50	6 »	2.312 43	111 93	2.597 69
Total.				1.050.345 20	138.633 94	1.112.429 63
Comestibles.						
Viandes de bœuf, taureau, vache, génisse, veau, mouton, agneau et chevreau.	100 kilos.	10 »	10 »	699.660 48	9.328 02	720.583 18
Viandes de porc, fraîches ou salées.	»	8 40	8 40	139.981 30	860 61	146.663 38
Langues et jambons apprêtés, saucissons, andouillettes, galantines et autres charcuteries de luxe, viandes apprêtées, autres que celle de porc, venant de l'étranger.	»	22 »	22 »	17.328 65	880 84	16.881 65
Charcuterie ordinaire.	»	10 »	10 »	220 40	48 12	496 89
Dindes, dindons, dindonneaux, oies, outardes, chapons, poulardes, pintades, faisans, coqs de bruyère, gélinottes et cygnes.	La pièce.	0 50	»	2.802 »	»	3.495 »
Poulet, coqs, poules, canards, barboteaux, perdreaux, perdrix, bécasses	»	0 25	»	51.450 75	»	59.689 75

de la période de 1883 à 1887.

84	1885		1886		1887	
BANLIEUE	VILLE	BANLIEUE	VILLE	BANLIEUE	VILLE	BANLIEUE
20.631 57 294 62	395.754 92 3.414 85	19.407 20 211 04	396.915 75 7.003 25	19.002 87 331 44	394.215 69 4.972 40	20.392 56 198 98
38.588 07	378.629 41	33.257 08	359.654 58	36.336 98	344.745 11	36.674 13
»	»	»	»	»	2.796 26	96 93
59.514 16	777.799 18	57.875 32	763.573 58	56.071 28	746.729 46	57.362 60
134.999 40	1.055.031 06	132.341 05	1.077.380 40	130.497 26	1.097.551 89	129.640 12
2.167 51 91 26	19.597 19 2.931 92	2.352 28 87 54	21.765 12 3.265 86	2.279 69 53 22	20.503 42 3.363 54	2.245 43 54 99
137.253 17	1.077.620 17	134.780 87	1.102.411 38	132.830 17	1.121.418 85	131.940 54
10.580 66	735.704 06	12.584 68	739.496 06	12.705 65	771.893 52	12.303 30
1.271 41	142.223 23	1.507 77	135.429 95	973 45	129.685 13	739 61
978 52 35 93	15.946 06 464 93	958 29 44 20	16.515 88 402 37	857 98 46 56	19.325 19 977 39	954 74 44 60
»	3.629 50	»	3.946 »	»	5.140 »	»
»	63.832 75	»	63.546 75	»	65.296 50	»

OBJETS SOUMIS AUX DROITS	Mesures ou Poids	TARIF		1883		18
		VILLE	BANLIEUE	VILLE	BANLIEUE	VILLE
Pilets, sarcelles, pluviers, bécassines.....	La Pièce.	0 15	»	892 05	»	1.020 15
Pigeons, cailles, râles, grives, ortolans, poules d'eau, plongons, jacquets, vanneaux....	»	0 10	»	10.541 10	»	11.869 20
Toutes autres espèces de gibiers à plumes, y compris les alouettes, mauviettes et merles.....	Le Kilog.	0 30	»	364 17	»	433 71
Chevreuril, daim, cerf, biche, sanglier.....	»	0 60	»	1.292 64	»	1.454 85
Lièvres.....	La Pièce.	0 75	»	8.657 10	»	9.981 59
Lapins de garenne.....	»	0 25	»	2.378 50	»	2.597 25
Lapins domestiques.....	»	0 15	»	10.798 65	»	12.481 35
Truffes fraîches ou conservées, volaille et gibier truffés; pâtés et terrines truffés....	Le Kilog.	1 20	»	4.012 45	»	3.379 92
Pâtés et terrines de volaille, gibier, poisson et autres non truffés; galantine et charcuterie truffées; venant de l'étranger; crêtes de coq.....	»	0 85	»	1.131 97	»	1.121 07
Poisson de mer ou d'eau douce, frais, salé ou apprêté, crustacés vendus à la criée à la Halle.....	Le Prix.	10 %	»	81.427 55	»	92.215 »
Saumons et thons frais, esturgeons, elbuts, turbots, barbues, truites, homards, langoustes, écrevisses.....	Le Kilog.	0 45	»	4.437 32	»	3.109 46
Bars, dorades, éperlans, maquereaux, soles, aloses, anguilles, brochets et carpes, saumons salés, huîtres, homards, sardines, anchois et autres poissons marinés ou apprêtés.....	id.	0 25	»	13.253 39	»	11.703 21
Poisson commun de mer ou d'eau douce, frais ou salés, y compris les crabes et les grenades.....	id.	0 10	»	762 60	»	851 36
Huîtres.....	Le Cent.	1 20	»	6.514 42	»	6.707 65
Moules.....	Hectol.	0 75	»	1.441 36	»	1.202 27
Total.....				1.059.248 85	11.117 59	1.107.937 90
Fourrages.						
Foin, sainfoin, trèfle, luzerne, hivernage, avoines, lentilles, vesces, fèverolles en paille, et autres fourrages secs....	100 Kilos	0 80	0 50	36.733 95	3.890 30	38.732 28

84	1885		1886		1887	
	BANLIEUE	VILLE	BANLIEUE	VILLE	BANLIEUE	VILLE
»	709 05	»	783 90	»	810 90	»
»	13.976 20	»	12.752 »	»	13.468 70	»
»	592 62	»	617 91	»	416 46	»
»	1.732 23	»	1.737 72	»	1.545 40	»
»	11.293 77	»	9.330 23	»	11.235 31	»
»	3.743 »	»	3.635 25	»	3.441 »	»
»	14.551 15	»	12.175 33	»	13.398 15	»
»	3.572 70	»	4.007 57	»	7.511 87	»
»	1.337 02	»	1.434 01	»	1.746 20	»
»	90.076 95	»	87.877 25	»	90.852 »	»
»	5.439 67	»	3.756 63	»	3.354 52	»
»	11.570 79	»	14.803 48	»	13.455 74	»
»	856 43	»	935 98	»	864 23	»
»	8.732 23	»	7.475 15	»	10.985 20	»
»	1.919 27	»	2.333 90	»	1.375 67	»
12.863 52	1.131.973 63	15.094 94	1.122.993 44	14.583 64	1.166.779 08	14.042 25
4.407 91	41.777 59	4.635 92	40.632 61	4.891 11	43.521 55	4.771 03

OBJETS SOUMIS AUX DROITS	Mesures ou Poids	TARIF		1883		18
		VILLE	BANLIEUE	VILLE	BANLIEUE	VILLE
Paille.....	100 Kilos	0 60	0 35	58.342 16	5.233 67	60.186 64
Avoines en grains, moulues ou concassées.....	Id.	1 70	1 »	142.392 71	11.781 66	140.699 32
Fèves, fêverolles et vesces sèches, en grains, moulues et concassées.....	Id.	1 70	1 »	2.709 52	66 25	4.442 52
Sons et recoupes.....	Id.	1 »	0 50	4.777 39	286 48	5.204 73
Total.....				244.955 73	21.258 34	249.265 49
Combustibles.						
Bois d'orme, de chêne, de frêne, de charme, de hêtre et autres bois durs.....	Le Stère.	2 80	1 80	7.258 46	1.121 14	9.037 80
Bois tendres et racines.....	Id.	1 30	1 10	7.733 08	1.088 35	8.455 01
Fagots et allume-feux.....	100 Kilos	0 25	0 17	2.477 74	713 85	2.606 37
Charbon de bois.....	Id.	1 20	1 10	6.240 82	1.784 16	6.374 09
Charbon de terre et autres combustibles minéraux.....	Id.	0 18	0 15	332.418 81	54.414 72	329.971 62
Coke.....	Id.	0 18	0 15	1.713 13	507 23	2.207 12
Cire blanche, cierges et bougies en cire.....	Id.	25 »	15 »	1.638 47	59 74	1.856 57
Bougies stéariques, acides stéarique et margarique et autres substances pouvant remplacer la cire.....	Id.	15 »	8 »	11.703 62	155 92	17.726 69
Total.....				371.181 13	59.845 11	378.285 28
Matériaux.						
Chaux, mortier préparé.....	100 Kilos	0 22	0 20	24.190 28	4.499 09	22.028 81
Ciments, objets en ciment ou mastic destinés aux constructions, plâtres et ornements en plâtre, marbre pulvérisé ou stuc, chaux pulvérisée de toute espèce, terre réfractaire et pouzzolane.....	Id.	0 70	0 50	24.050 75	2.016 33	32.448 53
Sables, gravier, cailloutis....	Mct. cube	0 40	0 40	15.903 74	3.123 06	18.598 65
Briques ordinaires du pays....	Le Mille	1 »	0 80	37.718 61	11.961 73	36.761 »
Briques de plus forte dimension, briques creuses, briques façonnées ou vernissées, briques cuites au four.....	Id.	1 65	1 30	590 10	35 47	1.285 51

84	1885		1886		1887	
	BANLIEUE	VILLE	BANLIEUE	VILLE	BANLIEUE	VILLE
5.518 76	55.637 75	5.177 63	57.591 45	5.189 62	59.671 54	4.917 87
12.092 52	158.855 59	12.333 10	156.760 06	12.704 05	153.672 70	12.387 89
225 92	3.068 91	108 19	2.308 80	95 35	2.929 24	199 47
268 13	5.663 17	352 07	4.631 99	347 09	4.592 87	529 94
22.213 24	265.032 81	22.603 91	261.974 91	23.227 22	266.387 90	22.806 20
870 81	9.845 37	1.188 06	9.389 79	1.891 80	10.115 66	1.795 27
1.167 64	9.255 46	1.238 45	9.033 32	1.250 96	9.130 58	1.423 29
779 58	2.283 20	1.047 69	2.361 97	798 60	2.465 26	287 49
1.892 62	6.381 16	1.993 01	5.645 29	1.384 01	6.125 19	1.761 55
69.377 02	357.278 44	63.948 68	353.116 51	67.895 71	359.401 52	65.728 93
481 26	2.943 "	443 70	2.374 63	295 09	2.666 52	370 20
78 72	1.869 96	101 64	2.072 47	124 85	1.789 56	126 89
355 71	16.850 60	528 03	17.972 68	577 63	28.504 75	594 24
66.003 29	40.707 19	70.489 23	402.016 66	74.118 65	420.199 04	72.037 86
4.705 28	31.409 84	5.389 99	27.741 52	7.140 07	27.501 49	2.636 57
2.550 61	30.269 55	2.282 87	26.091 03	3.882 05	34.942 72	2.861 44
3.480 15	17.242 82	2.503 83	16.832 31	1.806 45	17.097 81	1.970 10
12.021 71	46.259 51	11.252 57	43.403 84	11.613 03	44.323 37	6.720 82
68 13	636 79	72 37	714 16	407 49	923 12	45 72

OBJETS SOU MIS AUX DROITS	Mesures ou Poids	TARIF		1883		18	
		VILLE	BANLIEUE	VILLE	BANLIEUE	VILLE	
Carreaux et pièces de carrelage en faïence, terre cuite ou autres matières.....	Mille.	4 »	3 50	6.046 08	931 20	7.362 51	
Pierre blanche du pays dite pierre de Lezennes moellons, pavés de toute espèce.....	Mét. cube	0 65	0 60	1.636 46	520 29	4.236 77	
Pierre de taille, matières agglomérées } brutes .. pouvant remplacer } la pierre dans les } taillées.. constructions. }	id.	4 40	3 20	6.458 64	538 99	4.765 17	
	id.	5 50	3 85	2.705 »	906 54	1.696 97	
Dalles, revêtements et carreaux de pierre de toute espèce...	M. sup.	0 65	0 60	2.685 48	1.591 85	2.510 73	
Marbres et granits en blocs...	Mét. cube	10 »	9 »	38 80	125 64	41 10	
Marbres et granits en tranches, marbres et granits ouvrés...	id.	15 »	14 »	2.396 70	359 66	1.891 20	
Ardoises, tuiles ordinaires et briquettes en terre cuite....	Le Mille.	2 75	2 25	3.810 47	112 89	4.884 81	
Pannes ordinaires du pays....	id.	3 85	3 »	1.087 70	594 63	937 43	
Pannes faitières et autres façonnées, tuiles de grande dimension, arrêtières, pots de cheminée, tuyaux et objets divers en terre cuite servant à la construction.....	100 Kilos	0 60	0 50	2.812 03	1.750 17	4.003 63	
Briques, carreaux, plaques et autres objets en matière réfractaire.....	Mét. cube	6 60	5 50	6.659 21	1.236 61	6.129 23	
Asphalte, bitume, goudron et brai.....	100 Kilos	1 10	0 90	2.314 09	66 10	2.826 92	
Bois de construction en grume. { Durs....	Mét. cube	»	5 50	4 95	5.426 38	941 44	4.072 »
			»	3 30	2 97	2.112 09	855 61
Bois de construction sciés ou équarris. { Durs....	»	»	7 15	6 05	21.358 97	2.413 27	18.617 80
			»	6 05	5 50	112.733 17	22.491 »
Bois ouvrés. { Durs....	»	»	8 25	7 15	1.302 36	265 93	643 90
			»	7 15	6 60	10.007 35	3.678 50
Lattes refendues.....	100 métr.	0 18	0 15	3 4 80	520 96	374 53	
Fer et fonte entrant dans la construction.....	100 Kilos	2 50	2 »	59.343 88	21.173 31	57.048 76	
Plomb entrant dans la construction.....	»	2 50	2 »	3.186 88	304 78	2.820 50	
Zinc entrant dans la construction.....	»	2 50	2 »	7.648 39	1.379 92	9.505 77	
Glaces étamées ou non étamées, avec ou sans encadrement...	»	12 »	8 »	5.028 06	136 »	6.857 88	

84	1885		1886		1887	
	BANLIEUE	VILLE	BANLIEUE	VILLE	BANLIEUE	VILLE
728 78	7.982 02	748 05	6.372 01	864 34	8.743 07	539 50
881 03	4.098 69	872 71	1.614 16	599 45	761 97	120 99
1.752 32	13 107 98	1.436 40	40.377 46	718 48	21.759 28	1.179 47
1.017 41	2.337 17	846 18	5.485 »	1.211 29	4.019 42	815 66
2.274 92	1.813 14	1.453 66	1.934 91	1.458 80	1.635 42	1.182 01
75 51	53 40	27 81	49 90	102 33	20 90	47 34
230 16	1.860 15	222 46	2.099 70	233 52	2.102 40	193 48
221 22	3.869 10	211 58	3.982 72	192 65	6.266 88	94 63
432 60	648 23	251 61	718 54	325 93	776 24	173 61
1.359 32	3.455 06	959 72	3.495 11	1.061 68	4.837 27	731 95
3.275 34	5.971 75	1.718 28	3.617 35	1.159 48	4.200 42	1.172 27
42 61	3.039 66	93 30	2.674 07	91 88	3.419 14	108 50
545 17	5.775 62	349 06	4.437 74	293 45	4.528 42	201 79
1.311 59	1.591 25	559 37	2.293 07	675 73	2.206 41	243 46
2.341 43	19.384 03	2.579 51	18.848 02	1.547 68	14.489 98	1.187 32
22.305 73	102.935 25	18.014 35	92.968 98	15.581 52	102.052 05	14.250 10
219 92	1.060 01	226 07	989 01	199 57	817 69	144 84
4.001 37	8.946 95	3.627 57	10.056 83	3.249 67	8.607 89	2.914 88
316 11	487 12	113 61	39 40	99 73	317 08	107 88
14.281 65	66.099 44	10.434 62	69.767 46	10.750 30	79.081 19	7.569 28
421 58	3.366 61	653 32	3.278 86	403 72	4.186 55	499 58
1.653 90	8.567 89	1.514 51	8.672 36	1.460 70	8.992 43	1.415 02
206 »	7.592 22	452 88	6.845 04	409 36	7.670 01	327 20

OBJETS SOUMIS AUX DROITS	Mesures ou Poids	TARIF		1883		18
		VILLE	BANLIEUE	VILLE	BANLIEUE	VILLE
Verre à vitres et tous objets en verre entrant dans les constructions immobilières	160 Kilos	4	» 3	16.948 04	2.375 76	18.159.30
Total.....				386.649 51	86.956 73	393.048 22
Objets divers.						
Eaux et huiles de senteur non alcoolisées, vinaigre de toilette, cosmétiques, poudres de riz, poudre de savon, cold cream, lait d'Iris et objets de parfumerie autres que le savon de toilette et la pommade...	Id.	30	» 15	1.252 22	4 50	1.372 65
Totaux des droits..				3.877.157 82	373.353 96	4.058.269 07
Recettes accessoires.						
Droits d'emmagasinage (entrepôt réel).....				938 44	»	892 80
Escortes				16.011 00	633 »	16.008 90
Droit de plombage des colis..				6.700 »	»	7.100 »
Produit des marques sur les bois.....				72 75	»	89 12
Produit du prix des registres DD, des bulletins délivrées au dépotoir, des allonges de transit, etc.....				962 04	»	688 83
Produit de la vente des vieux papiers				»	»	573 15
Consignations pour saisies et amendes				20.042 03	»	41.202 13
Part de la commune dans les répartitions				3.214 36	»	7.929 88
Recette sur les fonds de retraite				18.337 71	»	20.931 45
Total.....				3.943.436 75	374.386 96	4.153.685 36
				374.386 96		383.825 91
				4.317.823 71		4.537.511 27

84	1885		1886		1887	
BANLIEUE	VILLE	BANLIEUE	VILLE	BANLIEUE	VILLE	BANLIEUE
2.545 53	16.156 12	2.084 19	18.731 32	2.332 32	18.579 84	1.963 56
85.266 93	415.957 37	70.957 48	420.258 88	69.864 67	434.839 96	51.419 17
0 30	1.430 75	9 »	1.651 97	4 31	3.016 89	»
383.122 71	4.076 581 10	371.813 78	4.074.783 82	370.701 94	4.139.391 18	349.638 62
»	1.180 03	»	1.063 37	»	1.371 74	»
703 20	16.581 90	1.080 30	16.850 10	1.090 80	17.428 30	1.150 20
»	7.400 »	»	8.000 »	»	8.634 »	»
»	53.95	»	98 48	»	104 85	»
»	879 31	»	973 87	»	992 60	»
»	»	»	»	»	»	»
»	39.148 73	»	33.016 33	»	25.634 93	8.002 14
»	7.220 89	»	5.496 42	»	3.665 02	1.650 36
»	18.622 30	»	17.921 61	»	16.706 66	1.544 58
383.825 91	4.167.671 24	372.894 08	4.158.203 »	371.792 74	4.233.929 68	362.005 90
	372.894 03		371.792 74		362.005 90	
	4.540.565 32		4.330.000 74		4.595 935 58	

2 Conservatoire de Musique : Jury d'examen.

Par arrêté municipal en date 6 janvier 1888, M. Paul PANNIER a été nommé membre du jury d'examen et de concours du Conservatoire de Musique pour les classes d'instruments à archet, en remplacement de M. DE TRY, décédé.

3 Musées :

a. — **Musée de Peinture.** Legs par M. DAVID-CHASSAGNOLLE.

PRÉFECTURE DU NORD.

Le Président de la République Française,
Sur le Rapport du Ministre de l'Intérieur,
Vu :

Les testament et codicille olographes du sieur DAVID-CHASSAGNOLLE des 23 septembre 1881 et 5 avril 1885 ;

L'acte du décès du testateur du 2 septembre 1886 ;

Les pièces constatant le consentement des légataires universels et les publications et affiches prescrites par l'ordonnance du 14 janvier 1831 ;

L'article 910 du code civil ;

Les ordonnances des 2 avril 1817 et 14 janvier 1831 ;

La loi du 5 avril 1884 ;

La section de l'Intérieur, de l'Instruction Publique, des Cultes et des Beaux-Arts du Conseil d'Etat, entendue,

DECRÈTE :

.....

Article 2.

Le Maire de Lille (Nord), au nom de cette Ville, est autorisé à accepter

aux clauses et conditions énoncées, le legs fait à son Musée par le sieur DAVID-CHASSAGNOLLE (Jacques-Louis-Jules), suivant son testament olographe du 23 septembre 1881 et consistant en la nue-propriété de divers portraits et tableaux.

.....

Article 8

Le Ministre de l'Intérieur est chargé de l'exécution du présent décret.

Fait à Paris, le 15 février 1888.

CARNOT

Par le Président de la République :

Le Ministre de l'Intérieur,

SARRIEN

Pour ampliation :

Le Directeur du Personnel et du Secrétariat,

ALLAIN-TARGÉ

Pour Copie conforme :

Le Secrétaire-Général,

RÉNÉ PICHON



b. — **Musée de Numismatique.** Legs par M^{me} V^e MENNESSIER

Le Président de la République Française,
Sur le Rapport du Ministre de l'Instruction Publique, des Cultes et des Beaux-Arts,

Vu :

Les pièces produites en exécution des ordonnances réglementaires des 2 avril 1817 et 14 janvier 1831 et de la loi du 5 avril 1884 ;

La section de l'Intérieur, des Cultes, de l'Instruction Publique et des Beaux-Arts du Conseil d'Etat entendue,

DÉCRÈTE :

.....

Article 3.

Le Maire de Lille (Nord) est autorisé à accepter pour le Musée de

cette Ville la collection de médailles léguée à cet établissement par la dame Anaïs-Ghislaine DE VOGELSANG, veuve du sieur Louis MENNESSIER, suivant ses testament et codicille olographes des 15 janvier et 20 décembre 1886.

Article 4.

Le Ministre de l'Instruction Publique, des Cultes et des Beaux-Arts, est chargé de l'exécution du présent décret.

Fait à Paris, le 27 janvier 1888.

CARNOT

Par le Président de la République :

*Le Ministre de l'Instruction Publique, des
Cultes et des Beaux-Arts,*

LÉOPOLD FAYE

Pour ampliation :

Le Conseiller d'Etat, Directeur des Cultes,

CH. DUMAY

4 Services municipaux :

a. — Répartition du Service d'affichage.

Nous, Maire de la ville de Lille,

Vu :

La loi du 5 avril 1884, art. 97 ;

La délibération du Conseil municipal, en date du 30 décembre 1887 ;

Notre arrêté du 2 novembre 1870 ;

Considérant que par suite du développement de l'agglomération lilloise, le service de l'affichage ne peut plus se faire assez promptement par deux personnes, et qu'il importe de l'organiser de manière à donner aux documents administratifs une publicité rapide et complète, au moyen

d'opérations presque simultanées dans les diverses parties de la Ville et de sa banlieue ;

ARRÊTONS :

Article premier. — Le Service de l'affichage est divisé en trois circonscriptions, savoir :

1° La partie nord, comprenant l'ancienne Ville, limitée au midi par l'axe du boulevard de la Liberté, du boulevard Papin, du square Ruault et de la rue Boilly, sera desservie par le sieur Cacan ;

2° La partie sud-ouest, limitée à l'est par l'axe de la rue Nicolas-Leblanc et de la rue d'Artois, sera desservie par le sieur Wahanin ;

3° La partie sud-est, comprenant le quartier de Moulins-Lille et la banlieue de Fives-St-Maurice sera desservie par le sieur Lépine.

Article 2. — Chaque afficheur jouira d'un traitement annuel de 300 francs, et devra, pour l'accomplissement des devoirs de son emploi suivre les ordres de l'Administration municipale ou de ses délégués.

Article 3. — M. le Secrétaire-Général de la Mairie est chargé de l'exécution du présent arrêté.

Hôtel-de-Ville, le 30 janvier 1888,

Le Maire de Lille,

GÉRY LEGRAND

Approuvé :

Lille, le 6 février 1888.

Pour le Préfet :

Le Secrétaire-Général délégué,

RÉNÉ PICHON

b. — **Service de l'entretien de propreté des Ecoles.**

Par arrêté municipal en date du 27 janvier 1888, approuvé par M. le Préfet le 1^{er} février, M. BELET, chef du bureau des Ecoles, a été délégué pour procéder au paiement mensuel des agents chargés de l'entretien de propreté dans les Ecoles municipales de Lille.

5 **Voirie** : Acquisition de maisons pour le percement de la rue Loyer.

DU 21 JANVIER 1888

VENTE à la ville de Lille par M. Floris DELEPIERRE, propriétaire demeurant en cette ville, d'une propriété sise à Lille (section des Moulins) formant les maisons n^{os} 19, 21, 23, 25, 27, 29 et 31 de la rue Loyer, cour Goube, mesurant en superficie 348 mètres carrés, nécessaires au percement de la rue Loyer, moyennant le prix de 9,000 francs.

6 **Cours publics et gratuits d'arboriculture fruitière** : Programme.

Le programme du Cours d'Arboriculture pour l'année 1888 est réglé comme suit :

Le dimanche 29 janvier. — Organisation du jardin fruitier mixte ; création d'un jardin spécialement consacré à la culture des arbres à fruits ; choix d'un emplacement ; distribution du terrain ; composition du sol ; assainissement ; clôtures ; confection des treillages d'espaliers.

Le dimanche 5 février. — Défoncement et préparation du sol ; établissement des treillages des contre-espaliers ; choix des arbres à planter ; expositions qui conviennent aux variétés de diverses essences fruitières ; plantation.

Le dimanche 12 février. — Greffes les plus usitées en arboriculture ; époques auxquelles il convient de les pratiquer ; choix et préparation des greffes ; greffages ; soins à donner aux greffes.

Le dimanche 19 février. — Principes généraux de la taille ; instruments à employer pour la pratiquer ; coupe des rameaux et des branches ; formes à donner aux arbres fruitiers soumis à la taille ; longueur à laisser aux rameaux terminant les branches charpentières.

Ces quatre premières leçons seront données au palais Rameau ; et les suivantes au jardin d'arboriculture.

Les leçons d'hiver et d'été commenceront à dix heures du matin.

Le dimanche 26 février. — Culture du poirier ; variétés à cultiver ; sujets à planter ; taille de la charpente des formes arrondies ; pyramides, fuseaux, vases ou gobelets.

Le dimanche 4 mars. — Suite du poirier ; taille et établissement des formes étalées ; espaliers et contre-espaliers.

Le dimanche 11 mars. — Suite du poirier ; classification des différentes productions de l'arbre ; obtention et entretien des rameaux à fruits.

Le dimanche 18 mars. — Restauration du poirier ; culture du pommier dans le jardin fruitier ; variétés à préférer ; choix des sujets ; formation et entretien du cordon horizontal unilatéral.

Le dimanche 25 mars. — Culture du pêcher ; variétés à cultiver ; sujets à planter ; taille et formation de la charpente.

Le samedi 31 mars. — Suite du pêcher ; dénomination des différentes productions qu'il développe ; taille et entretien des rameaux fruitiers ; restauration des arbres mal dirigés.

Le dimanche 8 avril. — Culture de l'abricotier, du prunier et du cerisier ; variétés à cultiver ; choix des sujets ; taille et formation de la charpente ; obtention et entretien des rameaux à fruits ; restauration.

Le dimanche 15 avril. — Culture de la vigne ; choix des variétés ; multiplication ; plantation ; formation de la charpente.

Le dimanche 22 avril. — Taille des sarments fructifères ; restauration ; soins à donner à la vigne cultivée sous verre.

Le dimanche 29 avril. — Culture des arbres fruitiers dans les vergers ; préparation du sol ; variétés à cultiver à haut vent ; choix des arbres ; plantation ; taille et formation de la tige et de la couronne ; élagages et soins d'entretien.

OPÉRATIONS D'ÉTÉ

Le dimanche 13 mai. — Ebourgeonnement et premier pincement des bourgeons des diverses espèces d'arbres fruitiers.

Le dimanche 3 juin. — Suite de l'ébourgeonnement et du pincement ; taille et cassement en vert ; palissage.

Le dimanche 24 juin. — Suite du pincement ; taille et cassement en vert ; greffes ; palissage ; effeuillement et éclaircissement des fruits.

Le dimanche 15 juillet. — Soins d'entretien du jardin fruitier ; cueillette et conservation des fruits.

Le dimanche 5 août. — Indication des maladies, animaux et insectes

dont les arbres fruitiers sont exposés à subir les atteintes ; moyens d'y remédier ou de les en préserver.

Les auditeurs des Cours et les visiteurs seront admis dans le Jardin sur le vu d'une carte délivrée par le Directeur.

VU :

Hôtel-de-Ville, le 16 janvier 1888

Le Maire de Lille,

GÉRY LEGRAND

7 Election de 5 sénateurs : le 5 janvier 1888.

Premier tour. — Inscrits, 2302 ; votants, 2297 ; majorité, 1150.

MM. MERLIN, 1170 voix, est élu.

GIRARD, 1166 " "

CIRIER, 1165 " "

Deuxième tour. — Votants, 2294 ; majorité, 1148.

MM. CLAEYS, 1155 voix, est élu.

SCRÉPEL. 1154 " "

8 Etat-Civil.

a. — Délégations d'officiers d'Etat-Civil.

Par arrêté municipal, en date du 10 1888, M. BASQUIN, adjoint, a été délégué pour procéder ce jour, aux mariages, en remplacement de M. DUTILLEUL, empêché.

Par arrêté municipal, en date du 13 janvier 1888, M. VIOLETTE, adjoint, a été nommé pour procéder ce jour à la célébration des mariages, en remplacement de M. DUTILLEUL, empêché.

Par arrêté municipal, en date du 31 janvier 1888, M. VIOLETTE, adjoint a été délégué pour procéder ce jour à la célébration des mariages, en remplacement de M. DUTILLEUL, empêché.

b. — Statistique sanitaire du mois de Janvier :

Fournie au Ministère du Commerce et de l'Industrie, en exécution de la Circulaire ministérielle du 25 Novembre 1886.

POPULATION : 186,171 habitants. — MARIAGES : 102. — DIVORCE : 1.

	LÉGITIMES		ILLÉGITIMES		TOTAL		
	Masculin	Féminin	Masculin	Féminin	Masculin	Féminin	TOTAL
Naissances d'enfants vivants	222	189	63	67	285	256	541
Enfants mis en nourrice dans la commune	16	21	20	18	36	39	75
— hors la commune	5	2	2	4	7	6	13
Mort-nés	20	13	7	7	27	20	47

DÉCÈS SURVENUS SUR LE TERRITOIRE (*Mort-nés non compris*).

Nos d'ordre	CAUSES DE DÉCÈS	Moins	de 1	de 20	de 40	de 60	TOTAL
		de 1 an	a 19 ans	a 39 ans	a 59 ans	ans et au-delà	
1	Fièvre typhoïde ou muqueuse.....	»	1	»	1	»	2
2	Variole.....	»	»	»	»	»	»
3	Rougeole.....	39	90	»	»	»	129
4	Scarlatine.....	1	»	»	»	»	1
5	Coqueluche.....	5	3	»	»	»	8
6	Diphthérie, — Croup, — Angine couenneuse	3	8	»	»	»	11
7	Choléra asiatique.....	»	»	»	»	»	»
8	Phtisie pulmonaire.....	»	7	29	18	2	56
9	Autres tuberculoses.....	2	»	»	1	»	3
10	Tumeurs.....	»	»	»	5	13	18
11	Méningite simple.....	9	17	1	1	1	29
12	Congestion et hémorragie cérébrales.....	»	»	3	7	22	32
13	Paralysie sans cause indiquée.....	»	»	»	»	»	»
14	Ramollissement cérébral.....	»	»	»	1	5	6
15	Maladies organiques du cœur.....	»	1	3	6	17	27
16	Bronchite aiguë.....	10	12	1	1	5	29
17	» chronique.....	»	2	1	3	26	32
18	Pneumonie, — Broncho pneumonie.....	1	14	6	4	15	40
19	Diarrhée gastro-entérite.....	29	6	»	»	1	36
20	Fièvre et péritonite puerpérales.....	»	»	1	»	»	1
21	Autres affections puerpérales.....	»	»	»	»	»	»
22	Débilité congénitale et vice de conformation	25	»	»	»	»	25
23	Sénilité.....	»	»	»	»	25	25
24	Suicides.....	»	»	4	2	»	6
25	Autres morts violentes.....	»	1	1	2	3	7
26	Autres causes de mort.....	16	9	5	12	15	57
27	Causes restées inconnues.....	»	»	»	»	»	»
	Total des décès.....	140	171	55	64	150	580

c. — Mouvement de la Population pendant l'Année 1887.

I. — NAISSANCES

		Janv.	Févr.	Mars	Avril	Mai	Juin	Juill.	Août	Sept.	Oct.	Nov.	Déc.	TOTAL		
Enfants légitimes.	Garçons.	189	218	230	205	187	195	200	221	175	202	196	195	2.413		
	Filles.	211	189	189	214	195	175	176	192	188	193	168	203	2.293		
	TOTAL.	400	407	419	419	382	370	376	413	363	395	364	398	4.706		
Enfants naturels.	Reconnus par le père et la mère ou par l'un des deux seulement.		Garçons.	32	17	23	17	29	32	20	30	22	27	26	32	307
			Filles.	27	14	31	17	23	28	30	34	20	26	13	21	284
	Non reconnus.		Garçons.	22	24	35	32	32	32	37	23	43	30	22	31	363
			Filles.	30	29	37	39	33	33	20	38	26	35	34	24	378
TOTAL des enfants naturels.	Garçons.	54	41	58	49	61	64	57	53	65	57	48	63	670		
	Filles.	57	43	68	56	56	61	50	72	46	61	47	45	662		
	TOTAL.	111	84	126	105	117	125	107	125	111	118	95	108	1.332		
TOTAL GÉNÉRAL des naissances légitimes et naturelles	Garçons.	243	259	288	254	248	259	257	274	240	259	244	258	3.083		
	Filles.	268	232	257	270	251	236	226	264	234	254	215	248	2.955		
TOTAL.		511	491	545	524	499	495	483	538	474	513	459	506	6.038		

RENSEIGNEMENTS SUR LES NAISSANCES OU ACCOUCHEMENTS MULTIPLES

NAISSANCES DOUBLES

Nombre des accouchements ayant produit			Nombre des Enfants issus de ces accouchements.						
2 Garçons	2 Filles	1 Garçon et 1 Fille	Nés vivants.		Mort-nés.		TOTAL		
			Garçons	Filles	Garçons	Filles	Garçons	Filles	Total
21	27	19	54	68	7	3	61	73	134

NAISSANCES TRIPLES

Nombre des accouchements ayant produit				Nombre des enfants issus de ces accouchements						
3 Garçons	3 Filles	1 Garçon et 2 Filles	1 Fille et 2 Garçons	Nés vivants		Mort-nés		TOTAL		
				Garçons	Filles	Garçons	Filles	Garçons	Filles	Total
»	1	»	»	»	3	»	»	»	3	3

II. — MARIAGES ENTRE

DES HOMMES	ET DES FEMMES																								
	FILLES DE						VEUVES DE						DIVORCÉES DE												
	moins de 20 ans	20 à 25 ans	25 à 30 ans	30 à 35 ans	35 à 40 ans	40 à 50 ans	50 à 60 ans et au-dessus	TOTAL	moins de 20 ans	20 à 25 ans	25 à 30 ans	30 à 35 ans	35 à 40 ans	40 à 50 ans	50 à 60 ans et au-dessus	TOTAL	moins de 20 ans	20 à 25 ans	25 à 30 ans	30 à 35 ans	35 à 40 ans	40 à 50 ans	50 à 60 ans et au-dessus	TOTAL	
GARÇONS DE	3	9	1	1	1	1	13	13	»	»	»	»	»	»	»	»	»	»	»	»	»	»	»	»	»
20 à 25 ans	79	256	63	18	1	1	418	418	»	»	»	»	»	»	»	»	»	»	»	»	»	»	»	»	»
25 à 30 ans	58	260	170	88	5	2	533	533	»	»	»	»	»	»	»	»	»	»	»	»	»	»	»	»	»
30 à 35 ans	13	52	63	27	6	3	164	164	»	»	»	»	»	»	»	»	»	»	»	»	»	»	»	»	»
35 à 40 ans	1	13	13	15	7	2	51	51	»	»	»	»	»	»	»	»	»	»	»	»	»	»	»	»	»
40 à 50 ans	»	7	5	5	6	8	32	32	»	»	»	»	»	»	»	»	»	»	»	»	»	»	»	»	»
50 à 60 ans	»	»	1	1	»	»	3	3	»	»	»	»	»	»	»	»	»	»	»	»	»	»	»	»	»
60 ans et au-dessus	»	»	»	»	»	1	1	1	»	»	»	»	»	»	»	»	»	»	»	»	»	»	»	»	»
TOTAL.	154	597	316	104	25	18	1215	1215	»	»	»	»	»	»	»	»	»	»	»	»	»	»	»	»	6
VEUF DE	»	»	»	»	»	»	»	»	»	»	»	»	»	»	»	»	»	»	»	»	»	»	»	»	»
20 à 25 ans	3	5	7	6	1	»	21	21	»	»	»	»	»	»	»	»	»	»	»	»	»	»	»	»	»
25 à 30 ans	2	10	9	6	1	»	28	28	»	»	»	»	»	»	»	»	»	»	»	»	»	»	»	»	»
30 à 35 ans	7	12	7	5	1	»	33	33	»	»	»	»	»	»	»	»	»	»	»	»	»	»	»	»	»
35 à 40 ans	»	2	4	12	7	4	29	29	»	»	»	»	»	»	»	»	»	»	»	»	»	»	»	»	»
40 à 50 ans	»	»	2	»	3	2	8	8	»	»	»	»	»	»	»	»	»	»	»	»	»	»	»	»	»
50 à 60 ans	»	»	»	»	1	»	1	1	»	»	»	»	»	»	»	»	»	»	»	»	»	»	»	»	»
60 ans et au-dessus	»	1	»	»	»	1	6	6	»	»	»	»	»	»	»	»	»	»	»	»	»	»	»	»	»
TOTAL.	5	25	34	32	16	8	125	125	»	»	»	»	»	»	»	»	»	»	»	»	»	»	»	»	2
DIVORCÉS DE	»	»	»	»	»	»	»	»	»	»	»	»	»	»	»	»	»	»	»	»	»	»	»	»	»
20 à 25 ans	»	»	»	»	»	»	»	»	»	»	»	»	»	»	»	»	»	»	»	»	»	»	»	»	»
25 à 30 ans	»	»	»	»	»	»	»	»	»	»	»	»	»	»	»	»	»	»	»	»	»	»	»	»	»
30 à 35 ans	»	»	»	»	»	»	»	»	»	»	»	»	»	»	»	»	»	»	»	»	»	»	»	»	»
35 à 40 ans	»	»	»	»	»	»	»	»	»	»	»	»	»	»	»	»	»	»	»	»	»	»	»	»	»
40 à 50 ans	»	»	»	»	»	»	»	»	»	»	»	»	»	»	»	»	»	»	»	»	»	»	»	»	»
50 à 60 ans	»	»	»	»	»	»	»	»	»	»	»	»	»	»	»	»	»	»	»	»	»	»	»	»	»
60 ans et au-dessus	»	»	»	»	»	»	»	»	»	»	»	»	»	»	»	»	»	»	»	»	»	»	»	»	»
TOTAL.	»	»	»	»	»	»	»	»	»	»	»	»	»	»	»	»	»	»	»	»	»	»	»	»	1
MARIAGES	par mois	112	153	71	155	187	106	124	105	124	106	133	108	95	155	1504									
		Janvier	Février	Mars	Avril	Mai	Juin	Juillet	Août	Septemb.	Octobre	Novemb.	Décemb.	TOTAL											

DÉTAILS DIVERS SUR LES MARIAGES :

Nombre d'époux qui ont signé	leur nom... d'une croix.	hommes.	1.377
		femmes.	1.180
Nombre des mariages précédés d'actes respectueux.	Nombre des mariages ayant été l'objet d'oppositions.	hommes.	127
		femmes.	324
Nombre des mariages qui ont donné lieu à la rédaction d'un contrat.....			260

Nombre des mariages entre	neveux et tantes.....		27
		oncles et nièces.....	
Nombre des mariages par lesquels des enfants naturels ont été légitimés.....	beaux-frères et belles-sœurs.		363
		cousins et cousines germains	
Nombre des enfants naturels ainsi légitimés.....			500

II bis. — DIVORCES

A. — Nombre de divorcés selon l'âge respectif des Epoux								B. — Divorces Suivant la durée du mariage dissous		
AGE DE L'HOMME	AGE DE LA FEMME							DURÉE DU MARIAGE	Nombre de Divorces	
	Au-dessous de 20 ans	De 20 à 25 ans	De 25 à 30 ans	De 30 à 35 ans	De 35 à 40 ans	De 40 à 50 ans	De 50 ans et au-dessus			TOTAL
Au-dessous de 20 ans.....	»	»	»	»	»	»	»	»	Moins de 2 ans.....	»
De 20 à 25 ans.....	»	»	»	»	»	»	»	»	de 2 à 5 ans.....	5
De 25 à 30 ans.....	»	2	3	»	»	»	»	5	de 5 à 10 ans.....	7
De 30 à 35 ans.....	»	1	2	1	»	»	»	4	de 10 à 15 ans.....	7
De 35 à 40 ans.....	»	»	3	2	»	3	»	8	de 15 à 20 ans.....	5
De 40 à 50 ans.....	»	»	»	1	2	5	1	9	de 20 à 25 ans.....	3
De 50 ans et au-dessus....	»	»	»	»	»	4	1	5	de 25 ans et au-dessus...	4
Total....	»	3	8	4	2	12	2	31	Total....	31

Divorces par mois.	Janvier	Février	Mars	Avril	Mai	Juin	Juillet	Août	Septembre	Octobre	Novembre	Décembre	TOTAL
	»	2	4	5	2	1	4	2	4	3	1	3	31

c. — Nombre des divorces d'après la profession de l'homme marié

PROFESSIONS	Nombre des Divorces
Militaires et marins	»
Fonctionnaires et employés de l'État, des départements et des communes.	»
Propriétaires et rentiers	2
Professions libérales	»
Agriculteurs et fermiers	3
Industriels (patrons)	»
Commerçants (patrons)	4
Employés (à l'exception des employés de l'Etat, des départements et des communes) ..	3
Ouvriers journaliers et industriels.	20
Ouvriers, journaliers et domestiques agricoles.	2
Domestiques attachés à la personne.	»
Autres.	»
Total.	31

III. — MORT-NÉS

		JANVIER	FÉVRIER	MARS	AVRIL	MAI	JUIN	JUILLET	AOUT	SEPTEMB.	OCTOBRE	NOVEMB.	DÉCEMB.	Total	
Mort-nés et décédés avant la déclaration de naissance.	Légitimes.	Garçons..	20	16	10	17	18	16	11	16	12	13	9	11	174
		Filles.....	8	7	6	5	10	10	12	12	13	11	8	9	111
	Naturels..	Garçons..	8	2	6	6	4	6	4	4	4	3	4	7	58
		Filles.....	7	5	3	10	2	4	4	5	4	3	8	10	65
TOTAUX.....		43	30	25	38	34	36	31	37	33	35	29	37	408	

IV. — DÉCÈS

I. — Sexe masculin		JANVIER	FÉVRIER	MARS	AVRIL	MAI	JUIN	JUILLET	AOUT	SEPTEMB.	OCTOBRE	NOVEMB.	DÉCEMB.	Total
De 1 à 7 jours accom- plis.....	Légitimes..	4	3	5	2	3	7	2	4	1	5	2	7	45
	Naturels...	2	1	3	1	2	»	4	2	3	1	1	2	22
De 8 à 15 jours ac- complis.....	Légitimes..	3	2	4	2	1	1	3	1	5	»	1	2	25
	Naturels...	1	»	»	»	1	3	3	3	2	»	»	»	13
De 15 jours à 1 mois accomplis.....	Légitimes..	3	5	1	4	1	4	5	6	5	3	3	4	44
	Naturels...	4	»	2	2	»	1	2	4	1	4	2	2	24
De 1 à 3 mois ac- complis.....	Légitimes..	2	5	14	7	6	12	11	11	16	3	5	12	104
	Naturels...	6	3	3	1	3	2	3	14	6	3	2	2	48
De 3 à 6 mois ac- complis.....	Légitimes..	8	9	12	6	5	12	8	21	8	5	19	10	123
	Naturels...	4	3	2	5	3	1	4	10	4	1	3	3	43
De 6 à 12 mois ac- complis.....	Légitimes..	6	10	13	16	16	13	15	28	10	9	12	23	171
	Naturels...	4	3	3	3	6	4	2	6	6	2	6	5	50
Total (0 à 1 an).....		47	44	62	49	47	60	62	110	67	36	56	72	712
De 1 à 2 ans.....		11	11	12	18	12	10	10	11	15	17	27	41	195
De 2 à 3 ans.....		12	8	10	10	3	3	6	3	5	7	12	20	99
De 3 à 4 ans.....		1	5	5	5	5	4	3	6	7	6	14	22	83
De 4 à 5 ans.....		3	1	4	1	2	»	2	1	4	2	4	5	29
De 5 à 10 ans.....		3	3	4	8	8	5	3	4	4	2	6	8	58
De 10 à 15 ans.....		1	2	1	»	»	4	1	1	3	1	2	1	17
De 15 à 18 ans.....		1	2	1	1	»	2	»	2	»	1	2	2	14
<i>A reporter</i>		79	76	99	92	77	88	87	138	105	72	123	171	1207

	JANVIER	FÉVRIER	MARS	AVRIL	MAI	JUIN	JUILLET	AOUT	SEPTEMB.	OCTOBRE	NOVEMB.	DÉCEMB.	Total		
<i>Report</i>	79	76	99	92	77	88	87	138	105	72	123	171	1207		
De 15 à 20 ans	{	Garçons.....	4	»	1	»	6	»	3	3	»	3	4	3	27
	{	Hommes mariés..	»	»	»	»	»	»	»	»	»	1	»	»	1
	{	Veufs.....	»	»	»	»	»	»	»	»	»	»	»	»	»
	{	Divorcés.....	»	»	»	»	»	»	»	»	»	»	»	»	»
De 20 à 25 ans	{	Garçons.....	8	2	3	10	5	9	5	12	6	3	4	5	72
	{	Hommes mariés..	»	»	»	»	2	1	»	1	1	1	1	1	8
	{	Veufs.....	1	»	»	»	»	»	»	»	»	»	»	»	1
	{	Divorcés.....	»	»	»	»	»	»	»	»	»	»	»	»	»
De 25 à 30 ans	{	Garçons.....	3	3	4	2	2	5	3	5	3	2	5	3	40
	{	Hommes mariés..	2	2	»	2	2	1	6	1	3	»	2	»	21
	{	Veufs.....	»	1	»	»	»	»	»	»	»	»	»	»	1
	{	Divorcés.....	»	»	»	»	»	»	»	»	»	»	»	»	»
De 30 à 35 ans	{	Garçons.....	2	2	4	3	5	1	4	»	3	1	2	4	31
	{	Hommes mariés..	2	5	5	3	5	1	3	2	5	6	7	5	49
	{	Veufs.....	»	1	»	1	»	»	»	1	1	»	»	»	4
	{	Divorcés.....	»	»	»	»	»	»	»	»	»	»	»	»	»
De 35 à 40 ans	{	Garçons.....	»	2	2	3	3	1	1	1	1	»	1	1	16
	{	Hommes mariés..	2	5	4	4	5	8	2	4	7	8	3	5	57
	{	Veufs.....	»	»	»	1	»	»	2	»	»	1	»	»	4
	{	Divorcés.....	»	»	»	»	»	»	»	»	»	»	»	»	»
De 40 à 45 ans	{	Garçons.....	»	2	4	»	»	2	»	1	1	1	1	3	15
	{	Hommes mariés..	5	2	5	3	8	2	3	4	3	5	4	7	51
	{	Veufs.....	2	2	»	»	1	»	»	»	»	»	»	»	5
	{	Divorcés.....	»	»	»	»	»	»	»	»	»	»	»	»	»
De 45 à 50 ans	{	Garçons.....	1	3	»	3	1	»	2	»	2	2	1	1	16
	{	Hommes mariés..	4	4	5	3	8	5	8	4	6	4	3	4	58
	{	Veufs.....	1	»	3	2	1	1	1	1	»	1	1	2	14
	{	Divorcés.....	»	»	»	»	»	»	»	»	»	»	»	»	»
De 50 à 55 ans	{	Garçons.....	»	2	1	1	»	3	»	»	3	2	4	2	18
	{	Hommes mariés..	6	3	5	5	8	5	7	4	5	6	7	5	66
	{	Veufs.....	3	4	3	1	3	»	2	1	»	2	3	»	22
	{	Divorcés.....	»	»	»	»	»	»	»	»	»	»	»	»	»
De 55 à 60 ans	{	Garçons.....	1	2	1	3	»	2	2	»	1	2	1	1	16
	{	Hommes mariés..	3	8	10	6	7	9	7	4	6	9	4	8	81
	{	Veufs.....	2	4	2	1	3	2	»	1	2	3	1	1	22
	{	Divorcés.....	»	»	»	»	»	»	»	»	»	»	»	»	»
De 60 à 65 ans	{	Garçons.....	2	2	»	»	1	2	1	»	1	1	»	1	11
	{	Hommes mariés..	11	8	4	6	4	5	7	6	4	8	6	5	74
	{	Veufs.....	3	4	1	1	4	1	2	4	2	2	5	2	31
	{	Divorcés.....	»	»	»	»	»	»	»	»	»	»	»	»	»
<i>A reporter</i>	147	149	166	156	161	154	158	198	171	145	194	240	2039		

		JANVIER	FÉVRIER	MARS	AVRIL	MAI	JUIN	JUILLET	AOUT	SEPTEMB.	OCTOBRE	NOVEMB.	DÉCEMB.	Total
<i>Report.....</i>		147	149	166	156	161	154	158	198	171	145	194	240	2039
De 65 à 70 ans.	Garçons.....	1	1	2	3	1	1	1	2	»	3	3	»	18
	Hommes mariés.	6	4	2	6	6	5	8	3	1	10	2	6	59
	Veufs.....	4	4	4	4	4	3	»	1	6	3	5	2	40
	Divorcés.....	»	»	»	»	»	»	»	»	»	»	»	»	»
De 70 à 75 ans.	Garçons.....	»	1	»	1	1	»	»	1	2	1	1	»	8
	Hommes mariés.	5	5	1	1	5	4	3	3	2	7	3	1	40
	Veufs.....	6	10	7	4	2	4	1	2	2	6	7	3	54
	Divorcés.....	»	»	»	»	»	»	»	»	»	»	»	»	»
De 75 à 80 ans.	Garçons.....	»	»	»	»	»	»	»	»	1	»	»	2	3
	Hommes mariés.	3	1	2	3	4	1	3	2	1	1	»	3	24
	Veufs.....	3	3	»	1	3	3	2	3	6	6	4	5	39
	Divorcés.....	»	»	»	»	»	»	»	»	»	»	»	»	»
De 80 à 85 ans.	Garçons.....	2	»	1	1	»	1	»	1	»	1	1	»	8
	Hommes mariés.	1	»	3	»	1	2	»	»	»	2	»	1	10
	Veufs.....	4	3	5	2	2	»	3	2	1	2	3	2	29
	Divorcés.....	»	»	»	»	»	»	»	»	»	»	»	»	»
De 85 à 90 ans.	Garçons.....	»	»	1	1	1	»	»	1	»	»	»	»	4
	Hommes mariés.	»	1	1	»	»	»	»	»	»	»	»	»	2
	Veufs.....	2	1	2	»	1	»	2	»	2	2	3	»	15
	Divorcés.....	»	»	»	»	»	»	»	»	»	»	»	»	»
De 90 à 95 ans.	Garçons.....	»	»	»	»	»	»	»	»	»	»	»	»	»
	Hommes mariés.	»	»	»	»	»	»	»	»	»	»	»	»	»
	Veufs.....	2	»	»	»	»	»	1	»	»	1	»	1	5
	Divorcés.....	»	»	»	»	»	»	»	»	»	»	»	»	»
De 95 à 100 ans.	Garçons.....	»	»	»	»	»	»	»	»	»	»	»	»	»
	Hommes mariés.	»	»	»	»	»	»	»	»	»	»	»	»	»
	Veufs.....	»	»	»	»	»	»	»	»	»	»	»	»	»
	Divorcés.....	»	»	»	»	»	»	»	»	»	»	»	»	»
De 100 ans et au-dessus...	Garçons.....	»	»	»	»	»	»	»	»	»	»	»	»	»
	Hommes mariés.	»	»	»	»	»	»	»	»	»	»	»	»	»
	Veufs.....	»	»	»	»	»	»	»	»	»	»	»	»	»
	Divorcés.....	»	»	»	»	»	»	»	»	»	»	»	»	»
TOTAL des dé- cès du sexe masculin....	Garçons.....	103	98	123	123	103	115	109	165	129	94	151	197	1510
	Hommes mariés.	50	48	47	42	65	49	57	38	44	68	42	51	601
	Veufs.....	33	37	27	18	24	14	16	16	22	28	33	18	286
	Divorcés.....	»	»	»	»	»	»	»	»	»	»	»	»	»
Total général....		186	183	197	183	192	178	182	219	195	190	226	266	2397

		JANVIER	FÉVRIER	MARS	AVRIL	MAI	JUIN	JUILLET	AOÛT	SEPTEMB.	OCTOBRE	NOVEMB.	DÉCEMB.	Total
II. — Sexe Féminin														
De 1 à 7 jours, filles.	Légitimes..	5	7	3	5	3	3	5	3	2	1	5	4	46
	Naturelles.	2	»	1	1	2	1	1	2	1	4	6	1	22
De 8 à 15 jours.....	Légitimes..	1	»	»	»	1	2	1	1	»	2	1	»	9
	Naturelles.	2	1	»	»	2	»	4	1	»	»	2	»	12
De 15 jours à 1 mois accomplis.....	Légitimes..	»	3	3	2	2	4	3	3	2	4	4	2	32
	Naturelles.	2	2	2	»	3	»	2	4	1	1	1	1	19
De 1 à 3 mois accom- plis.....	Légitimes..	2	1	4	6	2	5	12	12	8	9	5	»	66
	Naturelles.	3	3	1	»	4	1	8	6	4	3	3	3	39
De 3 à 6 mois accom- plis.....	Légitimes..	3	8	4	8	9	1	5	22	8	2	4	7	81
	Naturelles.	1	3	3	3	4	4	4	9	1	3	3	5	43
De 6 à 12 mois ac- complis.....	Légitimes..	8	8	7	10	11	6	9	21	11	9	10	20	130
	Naturelles.	4	2	3	2	6	1	3	11	4	4	4	8	52
Total (0 à 1 an).....		33	38	31	37	49	28	57	95	42	42	48	51	551
De 1 à 2 ans		10	10	11	13	17	9	21	22	9	8	25	65	220
De 2 à 3 ans		8	8	19	8	8	1	6	5	3	7	18	21	112
De 3 à 4 ans		5	4	10	2	4	2	3	2	4	2	9	20	67
De 4 à 5 ans		2	3	4	2	2	1	3	1	»	1	4	6	29
De 5 à 10 ans		2	3	7	4	8	2	2	2	2	3	6	5	46
De 10 à 15 ans		2	2	1	2	2	3	1	3	4	1	2	2	25
De 15 à 20 ans.	Filles.....	8	8	7	4	5	8	2	9	4	7	6	6	74
	Femmes mariées.	»	»	»	»	»	»	»	»	»	»	»	»	»
	Veuves.....	»	»	»	»	»	»	»	»	»	»	»	»	»
	Divorcées.....	»	»	»	»	»	»	»	»	»	»	»	»	»
De 20 à 25 ans.	Filles.....	3	4	1	7	6	5	8	2	2	3	5	8	54
	Femmes mariées.	3	»	2	»	»	1	1	4	2	4	»	1	18
	Veuves.....	»	»	1	»	»	»	»	»	»	»	»	»	1
	Divorcées.....	»	»	»	»	»	»	»	»	»	»	»	»	»
De 25 à 30 ans.	Filles.....	2	1	4	3	2	2	4	1	1	2	4	3	29
	Femmes mariées.	8	6	4	2	5	4	2	1	2	7	4	3	48
	Veuves.....	»	»	1	1	»	»	»	»	»	»	»	»	2
	Divorcées.....	»	»	»	»	»	»	»	»	»	»	»	»	»
<i>A reporter.....</i>		86	87	103	85	108	66	110	147	75	87	131	191	1276

	JANVIER	FÉVRIER	MARS	AVRIL	MAI	JUIN	JUILLET	AOUT	SEPTEMB.	OCTOBRE	NOVEMBRE	DÉCEMBRE	Total
<i>Report</i>	86	87	103	85	108	66	110	147	75	87	131	191	1276
De 30 à 35 ans... {													
Filles	1	»	4	5	7	2	»	2	5	5	2	4	37
Femmes mariées	8	2	3	4	9	1	5	4	1	»	3	5	45
Veuves	1	1	»	»	»	»	»	»	»	»	»	»	2
Divorcées.....	»	»	»	»	»	»	»	»	»	»	»	»	»
De 35 à 40 ans... {													
Filles	4	2	4	1	2	1	2	1	2	»	2	2	23
Femmes mariées	4	5	2	9	4	2	3	2	4	3	6	10	54
Veuves	»	»	1	1	»	»	»	2	1	»	»	»	5
Divorcées.....	»	»	»	»	»	»	»	»	»	»	»	»	»
De 40 à 45 ans... {													
Filles	1	»	»	»	1	2	2	1	1	1	1	2	12
Femmes mariées	2	7	3	1	6	4	1	4	3	3	5	5	44
Veuves	2	»	1	»	»	1	»	»	1	»	1	1	7
Divorcées.....	»	»	»	»	»	»	»	»	»	»	»	»	»
De 45 à 50 ans... {													
Filles	2	1	2	1	»	»	»	»	»	1	1	2	10
Femmes mariées	5	3	7	2	4	6	4	5	5	3	5	4	53
Veuves	2	3	1	»	1	»	»	3	»	1	»	1	12
Divorcées.....	»	»	»	»	»	»	»	»	»	»	»	»	»
De 50 à 55 ans... {													
Filles	»	1	»	1	»	»	1	»	»	1	1	1	6
Femmes mariées	5	2	5	3	5	9	3	2	1	3	7	6	51
Veuves	1	3	3	4	1	»	2	»	»	1	1	1	17
Divorcées.....	»	»	»	»	»	»	»	»	»	»	»	»	»
De 55 à 60 ans... {													
Filles	»	»	1	»	1	2	»	»	»	1	2	»	7
Femmes mariées	6	5	4	3	4	3	3	3	1	4	1	7	44
Veuves	2	4	1	1	3	3	5	2	2	1	2	7	33
Divorcées.....	»	»	»	»	»	»	»	»	»	»	»	»	»
De 60 à 65 ans... {													
Filles	1	2	3	1	5	1	»	1	1	1	1	2	19
Femmes mariées	1	4	5	5	4	3	2	2	6	4	5	3	44
Veuves	6	3	2	2	3	5	3	1	»	3	4	7	39
Divorcées.....	»	»	»	»	»	»	»	»	»	»	»	»	»
De 65 à 70 ans... {													
Filles	4	»	2	»	»	»	1	»	»	1	6	3	17
Femmes mariées	5	2	4	1	2	4	2	3	1	5	3	1	33
Veuves	9	4	7	9	2	1	3	7	6	4	2	5	59
Divorcées.....	»	»	»	»	»	»	»	»	»	»	»	»	»
De 70 à 75 ans... {													
Filles	2	3	4	4	»	1	1	3	3	1	1	1	24
Femmes mariées	1	3	3	4	»	1	1	5	1	1	1	2	23
Veuves	9	11	5	4	6	6	9	7	4	6	4	6	77
Divorcées.....	»	»	»	»	»	»	»	»	»	»	»	»	»
<i>A reporter</i>	170	158	180	151	178	124	163	207	124	141	198	279	2073

		JANVIER	FÉVRIER	MARS	AVRIL	MAI	JUIN	JUILLET	AOUT	SEPTEMB.	OCTOBRE	NOVEMBRE	DÉCEMBRE	Total
<i>Report.....</i>		170	158	180	151	178	124	163	207	124	141	198	279	2073
De 75 à 80 ans..	Filles.....	3	»	1	1	»	1	2	»	»	1	3	»	12
	Femmes mariées	2	1	3	1	1	1	1	2	»	»	2	»	14
	Veuves.....	8	8	9	3	5	5	4	4	5	5	3	5	64
	Divorcées.....	»	»	»	»	»	»	»	»	»	»	»	»	»
De 80 à 85 ans..	Filles.....	1	»	1	»	2	»	»	»	1	»	»	2	7
	Femmes mariées	»	»	1	»	»	2	»	»	1	1	»	»	5
	Veuves.....	5	5	6	2	1	3	»	9	5	2	8	4	50
	Divorcées.....	»	»	»	»	»	»	»	»	»	»	»	»	»
De 85 à 90 ans..	Filles.....	»	»	2	3	1	»	»	»	»	»	»	»	6
	Femmes mariées	1	»	»	1	»	»	»	»	»	1	»	»	3
	Veuves.....	2	3	1	5	3	1	2	1	2	2	2	3	27
	Divorcées.....	»	»	»	»	»	»	»	»	»	»	»	»	»
De 90 à 95 ans..	Filles.....	»	»	»	1	»	»	»	»	»	»	»	2	3
	Femmes mariées	»	»	»	»	»	»	»	»	»	»	»	»	»
	Veuves.....	1	1	»	1	»	1	»	1	»	1	»	»	7
	Divorcées.....	»	»	»	»	»	»	»	»	»	»	»	»	»
De 95 à 100 ans.	Filles.....	»	»	»	»	»	»	»	»	»	»	»	»	»
	Femmes mariées	»	»	»	»	»	»	»	»	»	»	»	»	»
	Veuves.....	»	»	»	1	»	»	»	»	»	»	»	»	1
	Divorcées.....	»	»	»	»	»	»	»	»	»	»	»	»	»
De 100 ans et au-dessus.	Filles.....	»	»	»	»	»	»	»	»	»	»	»	»	»
	Femmes mariées	»	»	»	»	»	»	»	»	»	»	»	»	»
	Veuves.....	»	»	»	»	»	»	»	»	»	»	»	»	»
	Divorcées.....	»	»	»	»	»	»	»	»	»	»	»	»	»
TOTAL des Décès du sexe féminin	Filles.....	94	90	119	100	122	71	116	150	84	99	147	208	1390
	Femmes mariées	51	40	46	36	44	41	28	37	28	39	42	47	479
	Veuves.....	48	46	39	34	25	26	29	36	27	25	28	40	403
	Divorcées.....	»	»	»	»	»	»	»	»	»	»	»	»	»
TOTAL GÉNÉRAL.		193	176	204	170	191	138	173	223	139	153	217	295	2272

Nombre des individus décédés, inscrits en vertu des arti- cles 80 et 84 du Code civil. Décès dans les hôpitaux militaires, civils ou autres établissements publics, dans les prisons ou maisons de réclusion et de détention, dont copie de l'acte de décès a été envoyée à la commune d'origine (<i>Transcriptions</i>).	Sexe masculin.....	Garçons	61
		Hommes mariés	38
		Veufs.....	12
		TOTAL	<u>111</u>
	Sexe féminin.....	Filles	28
		Femmes mariées	27
		Veuves	16
		TOTAL	<u>71</u>
Enfants nés en dehors du dépar- tement et décédés pendant l'année.	0 à 1 an.....	Légitimes	29
		Naturels.....	14
		TOTAL	<u>43</u>
	1 à 2 ans.....	Légitimes	9
		Naturels.....	5
		TOTAL	<u>14</u>

~~~~~

### Récapitulation générale des Décès :

|                        |              |
|------------------------|--------------|
| Sexe masculin. . . . . | 2.397        |
| Sexe féminin . . . . . | 2.272        |
|                        | <u>4.669</u> |
| TOTAL . . . . .        | 4.669        |

—————

Statistique sanitaire du 1<sup>er</sup> Janvier au 31 Décembre 1887 :

| CAUSES<br>DE DÉCÈS                | De                  | De 1       | De 5        | De 10       | De 20       | De 30       | De 40       | De 50       | De 60       | De 70       | De 80       | De 90                            | TOTAL       |
|-----------------------------------|---------------------|------------|-------------|-------------|-------------|-------------|-------------|-------------|-------------|-------------|-------------|----------------------------------|-------------|
|                                   | moins<br>de<br>1 an | à<br>5 ans | à<br>10 ans | à<br>20 ans | à<br>30 ans | à<br>40 ans | à<br>50 ans | à<br>60 ans | à<br>70 ans | à<br>80 ans | à<br>90 ans | à<br>100 ans<br>et au-<br>dessus |             |
| Variole.....                      | 3                   | »          | »           | »           | »           | 1           | »           | »           | 1           | »           | »           | »                                | 5           |
| Rougeole....                      | 71                  | 238        | 1           | »           | »           | »           | »           | »           | »           | »           | »           | »                                | 310         |
| Scarlatine....                    | »                   | 4          | 7           | »           | »           | »           | 1           | »           | »           | »           | »           | »                                | 12          |
| Érési-pèle....                    | 1                   | »          | 1           | 1           | »           | »           | 2           | 1           | 3           | 2           | 1           | »                                | 12          |
| Méningite....                     | 119                 | 162        | 25          | 8           | 6           | 2           | 2           | 2           | 1           | 1           | »           | »                                | 328         |
| Apopl. céréb.                     | »                   | »          | 1           | »           | 1           | 7           | 18          | 36          | 63          | 59          | 36          | »                                | 221         |
| Paralysie....                     | »                   | »          | »           | »           | »           | 2           | »           | »           | 1           | 2           | 2           | »                                | 7           |
| Ramoll. céréb.                    | »                   | »          | »           | »           | 1           | »           | 5           | 2           | 10          | 21          | 8           | 1                                | 48          |
| Ang. couenn.                      | 5                   | 5          | 4           | 1           | »           | »           | »           | »           | 1           | »           | »           | »                                | 16          |
| Croup.....                        | 9                   | 50         | 11          | 1           | »           | »           | »           | »           | »           | »           | »           | »                                | 71          |
| Bronchite....                     | 140                 | 74         | 11          | 10          | 2           | 6           | 10          | 11          | 8           | 16          | 2           | 1                                | 291         |
| Bronc. chron.                     | »                   | 6          | 6           | 8           | 7           | 13          | 22          | 40          | 59          | 46          | 21          | 3                                | 231         |
| Coqueluche..                      | 36                  | 61         | 1           | »           | »           | »           | »           | »           | »           | »           | »           | »                                | 98          |
| Pneumonie et<br>Pleurésie..       | 38                  | 88         | 10          | 5           | 8           | 20          | 26          | 33          | 28          | 33          | 14          | »                                | 303         |
| Phtisie pulm.                     | 3                   | 13         | 10          | 66          | 169         | 189         | 79          | 42          | 30          | 5           | »           | »                                | 606         |
| Autres tuber-<br>culoses.....     | 7                   | 4          | 2           | 7           | 11          | 9           | 6           | 6           | 5           | »           | »           | »                                | 57          |
| Tumeurs....                       | »                   | »          | 1           | 2           | 4           | 13          | 16          | 52          | 46          | 35          | 12          | »                                | 181         |
| Mal. du cœur.                     | 3                   | 2          | 2           | 6           | 6           | 21          | 17          | 39          | 43          | 42          | 20          | »                                | 201         |
| Diarr.-Entér.                     | 278                 | 46         | 2           | »           | 1           | »           | 2           | »           | 2           | 2           | »           | »                                | 333         |
| Fièvre typh..                     | »                   | 8          | 6           | 7           | 5           | 5           | 2           | 1           | 1           | »           | »           | »                                | 35          |
| Cholérine....                     | 193                 | 24         | 1           | »           | 1           | »           | »           | 1           | 1           | 1           | »           | »                                | 222         |
| Carreau.....                      | 1                   | 1          | »           | »           | »           | »           | »           | »           | »           | »           | »           | »                                | 2           |
| Fièvre et péri-<br>tonite puerp.  | »                   | »          | »           | 4           | 12          | 7           | 7           | »           | »           | »           | »           | »                                | 30          |
| Autres affect.<br>puerpérales.    | »                   | »          | »           | 1           | 1           | »           | 1           | »           | »           | »           | »           | »                                | 3           |
| Catarrhe des<br>vieill. Sénil.    | »                   | »          | »           | 1           | »           | »           | »           | 2           | 18          | 38          | 55          | 12                               | 125         |
| Faib. de const.<br>des nouv.-nés. | 248                 | »          | »           | »           | »           | »           | »           | »           | »           | »           | »           | »                                | 248         |
| Autres affect.<br>chroniques..    | 104                 | 25         | 11          | 20          | 31          | 27          | 61          | 79          | 83          | 56          | 22          | 1                                | 520         |
| Aff. chirurg..                    | »                   | »          | 1           | 1           | 4           | 3           | 2           | 5           | 4           | 3           | »           | »                                | 23          |
| Hernies.....                      | 1                   | »          | 1           | »           | »           | »           | 2           | 3           | 5           | 1           | »           | »                                | 13          |
| Accidents....                     | 1                   | 6          | 3           | 4           | 5           | 2           | 10          | 8           | 5           | 5           | 2           | »                                | 51          |
| Suicides.....                     | »                   | »          | »           | 7           | 7           | 5           | 11          | 12          | 9           | 1           | »           | »                                | 52          |
| Homicides...                      | »                   | »          | »           | »           | 1           | »           | »           | »           | »           | »           | »           | »                                | 1           |
| Causes incon-<br>nues.....        | 3                   | 1          | 1           | »           | »           | 1           | 1           | 1           | 1           | 2           | 1           | 1                                | 13          |
| Choléra asiat.                    | »                   | »          | »           | »           | »           | »           | »           | »           | »           | »           | »           | »                                | »           |
| <b>TOTAUX..</b>                   | <b>1264</b>         | <b>818</b> | <b>119</b>  | <b>159</b>  | <b>283</b>  | <b>333</b>  | <b>303</b>  | <b>376</b>  | <b>428</b>  | <b>371</b>  | <b>196</b>  | <b>19</b>                        | <b>4669</b> |

Vu :

Le Maire de Lille,

**GÉRY LEGRAND**





---

# BULLETIN ADMINISTRATIF

---

## SOMMAIRE :

- 9 **Finances** : A. Liste du 49<sup>e</sup> tirage de l'Emprunt de 1863.  
B. Ouvertures de crédits sur l'exercice 1887.
- 10 **Services municipaux** :  
A. Nomination d'un Secrétaire-Rédacteur.  
B. Nomination d'un Directeur du Cimetière de l'Est.
- 11 **Enseignement supérieur** :  
A. Faculté de Médecine. Programme des cours. Semestre d'été.  
B. Faculté des Lettres. Cours publics et conférences ouvertes.  
C. Faculté de Droit. Programme des cours.  
D. Id. Cours complémentaires et gratuits.
- 12 **Écoles académiques** : Nomination de professeurs.
- 13 **Immeubles** : Vente de terrain, parvis Saint-Maurice.
- 14 **Voirie** : A. Acquisition de terrain, rue de Canteleu.  
B. Police des constructions, rue de la Gare.  
C. Circulation des voitures à la Porte du Petit-Paradis.
- 15 **Halles et Marchés** : Statistique alimentaire pour 1887 :  
A. Rapport à M. le Maire par M. Vittu.  
B. Prisée de la Saint-Rémy.  
C. Moyennes de prix de vente des blés.  
D. Cours moyens des denrées.
- 16 **État-Civil** : A. Délégation d'officier d'État-Civil.  
B. Statistique sanitaire pour le mois de janvier 1888.

## 9 Finances :

a. — Liste du 49° tirage de l'Emprunt de 1863.

b. — Ouvertures de crédits sur l'Exercice de 1887.

a. — Liste du 49° tirage de l'Emprunt de 1863 :

1<sup>er</sup> FÉVRIER 1888

Liste générale, par ordre numérique, des 2,258 NUMÉROS extraits de la roue :

|      |      |      |      |      |      |      |      |       |
|------|------|------|------|------|------|------|------|-------|
| 4    | 1266 | 2453 | 3339 | 4524 | 5605 | 6786 | 8143 | 9350  |
| 66   | 1281 | 2471 | 3349 | 4539 | 5696 | 6813 | 8157 | 9368  |
| 80   | 1320 | 2507 | 3412 | 4587 | 5700 | 6846 | 8193 | 9401  |
| 111  | 1330 | 2515 | 3418 | 4596 | 5751 | 6907 | 8246 | 9420  |
| 129  | 1333 | 2574 | 3539 | 4625 | 5785 | 6967 | 8310 | 9493  |
| 151  | 1357 | 2605 | 3564 | 4630 | 5815 | 6974 | 8330 | 9504  |
| 237  | 1412 | 2652 | 3594 | 4682 | 5877 | 7105 | 8404 | 9509  |
| 322  | 1455 | 2654 | 3664 | 4685 | 5902 | 7169 | 8477 | 9521  |
| 445  | 1469 | 2662 | 3670 | 4687 | 5983 | 7216 | 8489 | 9535  |
| 452  | 1490 | 2703 | 3685 | 4696 | 6061 | 7236 | 8515 | 9541  |
| 502  | 1604 | 2738 | 3772 | 4735 | 6073 | 7280 | 8518 | 9582  |
| 527  | 1625 | 2756 | 3823 | 4796 | 6093 | 7353 | 8559 | 9667  |
| 534  | 1659 | 2806 | 3894 | 4816 | 6112 | 7361 | 8606 | 9711  |
| 541  | 1689 | 2815 | 3899 | 4826 | 6117 | 7362 | 8728 | 9728  |
| 557  | 1692 | 2878 | 3914 | 4863 | 6205 | 7373 | 8737 | 9772  |
| 570  | 1741 | 2901 | 3932 | 4908 | 6214 | 7440 | 8738 | 9879  |
| 588  | 1742 | 2922 | 3951 | 4916 | 6229 | 7452 | 8748 | 9904  |
| 629  | 1807 | 2960 | 3983 | 4935 | 6247 | 7456 | 8751 | 9934  |
| 657  | 1963 | 2974 | 4016 | 4952 | 6295 | 7507 | 8795 | 9970  |
| 659  | 1969 | 2975 | 4026 | 4973 | 6299 | 7523 | 8820 | 10010 |
| 687  | 2022 | 3006 | 4132 | 5006 | 6465 | 7576 | 8844 | 10056 |
| 723  | 2055 | 3039 | 4165 | 5019 | 6505 | 7610 | 8866 | 10124 |
| 804  | 2133 | 3049 | 4173 | 5020 | 6527 | 7620 | 8872 | 10144 |
| 837  | 2148 | 3073 | 4195 | 5046 | 6539 | 7678 | 8876 | 10177 |
| 844  | 2234 | 3095 | 4231 | 5080 | 6560 | 7679 | 8926 | 10178 |
| 877  | 2265 | 3099 | 4247 | 5096 | 6571 | 7703 | 8929 | 10203 |
| 910  | 2269 | 3140 | 4293 | 5175 | 6574 | 7714 | 8954 | 10280 |
| 996  | 2277 | 3141 | 4300 | 5211 | 6624 | 7731 | 8996 | 10337 |
| 1058 | 2278 | 3151 | 4346 | 5239 | 6641 | 7782 | 9014 | 10354 |
| 1130 | 2285 | 3172 | 4389 | 5248 | 6686 | 7796 | 9017 | 10408 |
| 1144 | 2292 | 3232 | 4434 | 5274 | 6704 | 7974 | 9042 | 10440 |
| 1176 | 2380 | 3243 | 4437 | 5462 | 6721 | 7997 | 9085 | 10447 |
| 1179 | 2404 | 3296 | 4438 | 5520 | 6730 | 8033 | 9211 | 10449 |
| 1237 | 2426 | 3326 | 4515 | 5528 | 6769 | 8063 | 9240 | 10489 |
| 1239 | 2451 | 3332 | 4523 | 5594 | 6774 | 8123 | 9305 | 10541 |



|       |       |       |       |       |       |       |       |
|-------|-------|-------|-------|-------|-------|-------|-------|
| 10546 | 12397 | 14496 | 15995 | 17599 | 19365 | 21265 | 22864 |
| 10549 | 12433 | 14543 | 16031 | 17638 | 19379 | 21310 | 22894 |
| 10555 | 12499 | 14570 | 16032 | 17642 | 19395 | 21311 | 22904 |
| 10556 | 12597 | 14650 | 16040 | 17702 | 19478 | 21452 | 22946 |
| 10581 | 12600 | 14651 | 16157 | 17787 | 19487 | 21475 | 22996 |
| 10630 | 12670 | 14681 | 16174 | 17821 | 19490 | 21536 | 23048 |
| 10663 | 12723 | 14702 | 16215 | 17854 | 19708 | 21557 | 23176 |
| 10701 | 12782 | 14763 | 16259 | 17859 | 19716 | 21574 | 23261 |
| 10703 | 12787 | 14771 | 16280 | 17863 | 19751 | 21612 | 23343 |
| 10733 | 12816 | 14775 | 16285 | 17907 | 19756 | 21630 | 23351 |
| 10769 | 12852 | 14780 | 16314 | 17993 | 19757 | 21644 | 23363 |
| 10926 | 12997 | 14803 | 16344 | 18019 | 19764 | 21651 | 23414 |
| 11017 | 13043 | 14842 | 16345 | 18061 | 19819 | 21689 | 23434 |
| 11035 | 13047 | 14862 | 16366 | 18071 | 19874 | 21700 | 23517 |
| 11059 | 13055 | 14874 | 16452 | 18098 | 19910 | 21731 | 23546 |
| 11060 | 13069 | 14908 | 16526 | 18112 | 19955 | 21765 | 23591 |
| 11098 | 13160 | 14944 | 16589 | 18191 | 19963 | 21772 | 23640 |
| 11152 | 13275 | 14967 | 16607 | 18165 | 20048 | 21819 | 23716 |
| 11167 | 13326 | 15045 | 16680 | 18321 | 20054 | 21836 | 23732 |
| 11196 | 13356 | 15125 | 16771 | 18344 | 20086 | 21851 | 23740 |
| 11351 | 13391 | 15135 | 16816 | 18358 | 20089 | 21894 | 23752 |
| 11394 | 13439 | 15137 | 16831 | 18370 | 20172 | 21952 | 23758 |
| 11433 | 13475 | 15158 | 16832 | 18410 | 20197 | 21953 | 23792 |
| 11500 | 13496 | 15168 | 16839 | 18461 | 20209 | 22004 | 23803 |
| 11561 | 13504 | 15193 | 16842 | 18491 | 20222 | 22010 | 23828 |
| 11562 | 13551 | 15239 | 16853 | 18682 | 20238 | 22081 | 23843 |
| 11643 | 13559 | 15308 | 16867 | 18764 | 20266 | 22106 | 23906 |
| 11644 | 13576 | 15375 | 16882 | 18789 | 20273 | 22138 | 23912 |
| 11731 | 13605 | 15383 | 16884 | 18900 | 20305 | 22237 | 23953 |
| 11756 | 13777 | 15384 | 16910 | 18908 | 20323 | 22250 | 23968 |
| 11779 | 13800 | 15387 | 16922 | 18923 | 20382 | 22300 | 24020 |
| 11828 | 13805 | 15396 | 16936 | 18938 | 20454 | 22320 | 24025 |
| 11944 | 13820 | 15448 | 16979 | 18980 | 20462 | 22330 | 24026 |
| 11984 | 13836 | 15523 | 17033 | 18981 | 20498 | 22456 | 24042 |
| 12006 | 13920 | 15587 | 17042 | 18984 | 20509 | 22476 | 24077 |
| 12045 | 13992 | 15594 | 17094 | 18989 | 20538 | 22489 | 24086 |
| 12111 | 13999 | 15616 | 17141 | 19002 | 20564 | 22490 | 24115 |
| 12117 | 14052 | 15618 | 17213 | 19023 | 20578 | 22492 | 24242 |
| 12122 | 14129 | 15626 | 17217 | 19035 | 20631 | 22572 | 24354 |
| 12151 | 14135 | 15627 | 17259 | 19097 | 20654 | 22589 | 24442 |
| 12190 | 14159 | 15678 | 17274 | 19144 | 20658 | 22616 | 24446 |
| 12215 | 14253 | 15711 | 17286 | 19147 | 20691 | 22617 | 24562 |
| 12216 | 14255 | 15729 | 17310 | 19170 | 20777 | 22632 | 24593 |
| 12230 | 14297 | 15811 | 17312 | 19206 | 20810 | 22644 | 24616 |
| 12254 | 14300 | 15850 | 17314 | 19214 | 20983 | 22670 | 24625 |
| 12291 | 14380 | 15861 | 17335 | 19250 | 21222 | 22737 | 24729 |
| 12352 | 14417 | 15862 | 17404 | 19267 | 21225 | 22752 | 24746 |
| 12361 | 14443 | 15909 | 17410 | 19285 | 21231 | 22809 | 24784 |
| 12373 | 14464 | 15916 | 17444 | 19292 | 21240 | 22827 | 24827 |
| 12389 | 14483 | 15975 | 17462 | 19309 | 21241 | 22858 | 24910 |

|       |       |       |       |       |       |       |       |
|-------|-------|-------|-------|-------|-------|-------|-------|
| 24924 | 26755 | 28294 | 29901 | 30914 | 33214 | 34707 | 36369 |
| 24983 | 26794 | 28354 | 29906 | 31007 | 33232 | 34732 | 36408 |
| 25037 | 26815 | 28389 | 29907 | 31058 | 33271 | 34781 | 36437 |
| 25136 | 26819 | 28481 | 29925 | 31116 | 33287 | 34913 | 35441 |
| 25145 | 26887 | 28494 | 29926 | 31117 | 33326 | 34941 | 36170 |
| 25165 | 26897 | 28512 | 29935 | 31130 | 33337 | 35000 | 35581 |
| 25193 | 26923 | 28522 | 29994 | 31151 | 33367 | 35030 | 36594 |
| 25214 | 26947 | 28547 | 30018 | 31252 | 33368 | 35041 | 36732 |
| 25228 | 26964 | 28572 | 30023 | 31267 | 33386 | 35077 | 36813 |
| 25290 | 27003 | 28586 | 30024 | 31322 | 33398 | 35090 | 36841 |
| 25325 | 27005 | 28643 | 30027 | 31330 | 33411 | 35113 | 36856 |
| 25356 | 27022 | 28663 | 30032 | 31383 | 33441 | 35121 | 36866 |
| 25413 | 27034 | 28689 | 30049 | 31396 | 33517 | 35149 | 36916 |
| 25444 | 27079 | 28760 | 30051 | 31473 | 33525 | 35159 | 37028 |
| 25446 | 27086 | 28806 | 30074 | 31544 | 33613 | 35287 | 37051 |
| 25448 | 27156 | 28808 | 30121 | 31641 | 33650 | 35328 | 37058 |
| 25584 | 27186 | 28833 | 30137 | 31650 | 33672 | 35330 | 37084 |
| 25657 | 27195 | 28862 | 30142 | 31731 | 33718 | 35375 | 37104 |
| 25674 | 27203 | 28870 | 30159 | 31734 | 33782 | 35377 | 37120 |
| 25779 | 27206 | 28889 | 30196 | 31795 | 33815 | 35381 | 37129 |
| 25786 | 27213 | 28890 | 30208 | 31800 | 33860 | 35392 | 37193 |
| 25800 | 27247 | 28962 | 30255 | 31868 | 33878 | 35399 | 37199 |
| 25841 | 27290 | 28988 | 30286 | 31903 | 33881 | 35453 | 37230 |
| 25881 | 27302 | 29075 | 30320 | 31949 | 33922 | 35500 | 37261 |
| 25892 | 27344 | 29094 | 30327 | 32070 | 33938 | 35537 | 37305 |
| 25957 | 27383 | 29110 | 30328 | 32084 | 33971 | 35566 | 37359 |
| 25970 | 27423 | 29153 | 30331 | 32120 | 33990 | 35625 | 37360 |
| 25973 | 27488 | 29192 | 30341 | 32160 | 34010 | 35630 | 37405 |
| 25978 | 27689 | 29210 | 30376 | 32196 | 34042 | 35705 | 37406 |
| 25983 | 27759 | 29242 | 30397 | 32202 | 34074 | 35780 | 37481 |
| 25990 | 27816 | 29287 | 30440 | 32221 | 34083 | 35786 | 37534 |
| 26044 | 27830 | 29361 | 30471 | 32276 | 34102 | 35831 | 37554 |
| 26063 | 27853 | 29365 | 30486 | 32345 | 34111 | 35851 | 37605 |
| 26078 | 27860 | 29383 | 30529 | 32356 | 34151 | 35869 | 37638 |
| 26090 | 27872 | 29385 | 30566 | 32436 | 34201 | 35905 | 37669 |
| 26125 | 27900 | 29469 | 30653 | 32463 | 34246 | 35913 | 37715 |
| 26190 | 27925 | 29475 | 30665 | 32482 | 34303 | 35938 | 37719 |
| 26255 | 27954 | 29495 | 30679 | 32499 | 34313 | 35963 | 37728 |
| 26272 | 27962 | 29501 | 30682 | 32578 | 34337 | 35967 | 37729 |
| 26336 | 27988 | 29527 | 30687 | 32625 | 34369 | 35986 | 37885 |
| 26349 | 28007 | 29530 | 30690 | 32788 | 34409 | 36006 | 37903 |
| 26386 | 28014 | 29536 | 30695 | 32973 | 34421 | 36011 | 37917 |
| 26387 | 28029 | 29563 | 30723 | 33026 | 34458 | 36025 | 37938 |
| 26405 | 28048 | 29573 | 30754 | 33051 | 34468 | 36099 | 37954 |
| 26528 | 28052 | 29574 | 30770 | 33067 | 34491 | 36143 | 37973 |
| 26539 | 28070 | 29623 | 30785 | 33151 | 34564 | 36210 | 37986 |
| 26552 | 28119 | 29651 | 30799 | 33155 | 34595 | 36220 | 38017 |
| 26566 | 28124 | 29801 | 30811 | 33192 | 34597 | 36227 | 38148 |
| 26568 | 28160 | 29850 | 30822 | 33201 | 34608 | 36278 | 38230 |
| 26660 | 28235 | 29872 | 30848 | 33202 | 34674 | 36330 | 38266 |

|       |       |       |       |       |       |       |       |
|-------|-------|-------|-------|-------|-------|-------|-------|
| 38281 | 40087 | 41718 | 43183 | 44589 | 46307 | 48121 | 49898 |
| 38287 | 40088 | 41761 | 43190 | 44646 | 46362 | 48166 | 49915 |
| 38446 | 40112 | 41766 | 43202 | 44652 | 46410 | 48228 | 49918 |
| 38448 | 40140 | 41823 | 43225 | 44665 | 46415 | 48252 | 49926 |
| 38451 | 40155 | 41846 | 43226 | 44679 | 46439 | 48304 | 49933 |
| 38472 | 40183 | 41851 | 43229 | 44693 | 46443 | 48326 | 49960 |
| 38541 | 40247 | 41877 | 43284 | 44704 | 46526 | 48395 | 50039 |
| 38550 | 40320 | 41913 | 43289 | 44794 | 46592 | 48408 | 50040 |
| 38653 | 40365 | 41943 | 43330 | 44820 | 46596 | 48480 | 50112 |
| 38655 | 40398 | 41961 | 43392 | 44879 | 46688 | 48516 | 50154 |
| 38736 | 40450 | 42004 | 43411 | 44894 | 46757 | 48628 | 50156 |
| 38784 | 40557 | 42040 | 43471 | 44905 | 46774 | 48636 | 50164 |
| 38805 | 40558 | 42084 | 43490 | 44911 | 46777 | 48645 | 50165 |
| 38832 | 40628 | 42150 | 43543 | 44916 | 46806 | 48758 | 50176 |
| 38875 | 40698 | 42201 | 43605 | 44923 | 46809 | 48812 | 50177 |
| 38973 | 40721 | 42204 | 43621 | 44979 | 46853 | 48838 | 50320 |
| 39025 | 40736 | 42207 | 43633 | 44988 | 46854 | 48852 | 50360 |
| 39077 | 40759 | 42238 | 43701 | 45049 | 46909 | 48861 | 50365 |
| 39080 | 40772 | 42252 | 43702 | 45122 | 46941 | 48896 | 50379 |
| 39081 | 40794 | 42276 | 43720 | 45138 | 47035 | 48905 | 50474 |
| 39088 | 40826 | 42295 | 43740 | 45149 | 47099 | 49028 | 50583 |
| 39142 | 40865 | 42310 | 43764 | 45150 | 47148 | 49100 | 50597 |
| 39176 | 40901 | 42317 | 43821 | 45163 | 47189 | 49102 | 50611 |
| 39177 | 40934 | 42331 | 43869 | 45169 | 47198 | 49138 | 50657 |
| 39184 | 40977 | 42379 | 43885 | 45175 | 47258 | 49196 | 50720 |
| 39254 | 40985 | 42422 | 43927 | 45225 | 47470 | 49281 | 50728 |
| 39261 | 41070 | 42427 | 43937 | 45228 | 47500 | 49311 | 50818 |
| 39263 | 41079 | 42441 | 43958 | 45243 | 47516 | 49330 | 50877 |
| 39279 | 41098 | 42451 | 43963 | 45248 | 47526 | 49381 | 50891 |
| 39309 | 41125 | 42470 | 44060 | 45276 | 47570 | 49399 | 50922 |
| 39324 | 41126 | 42495 | 44092 | 45379 | 47575 | 49425 | 50989 |
| 39365 | 41130 | 42511 | 44104 | 45390 | 47577 | 49428 | 51033 |
| 39383 | 41135 | 42539 | 44107 | 45454 | 47608 | 49449 | 51034 |
| 39387 | 41150 | 42542 | 44177 | 45626 | 47633 | 49465 | 51061 |
| 39475 | 41181 | 42555 | 44238 | 45633 | 47650 | 49504 | 51064 |
| 39483 | 41201 | 42577 | 44241 | 45737 | 47668 | 49523 | 51107 |
| 39508 | 41207 | 42578 | 44256 | 45780 | 47701 | 49564 | 51128 |
| 39576 | 41232 | 42580 | 44313 | 45801 | 47717 | 49565 | 51136 |
| 39601 | 41233 | 42609 | 44314 | 45815 | 47722 | 49590 | 51145 |
| 39631 | 41359 | 42629 | 44319 | 45858 | 47729 | 49621 | 51196 |
| 39648 | 41491 | 42818 | 44322 | 45873 | 47770 | 49702 | 51256 |
| 39650 | 41523 | 42851 | 44332 | 45933 | 47778 | 49724 | 51276 |
| 39665 | 41573 | 42871 | 44362 | 45969 | 47790 | 49766 | 51280 |
| 39776 | 41574 | 42918 | 44383 | 45976 | 47845 | 49767 | 51298 |
| 39821 | 41670 | 42947 | 44417 | 45996 | 47859 | 49803 | 51306 |
| 39856 | 41673 | 42948 | 44461 | 46011 | 47884 | 49805 | 51321 |
| 39910 | 41696 | 42992 | 44485 | 46024 | 48018 | 49823 | 51350 |
| 39971 | 41702 | 43141 | 44495 | 46044 | 48025 | 49867 | 51353 |
| 40027 | 41705 | 43149 | 44547 | 46246 | 48106 | 49884 | 51366 |



|       |       |       |       |       |       |       |       |
|-------|-------|-------|-------|-------|-------|-------|-------|
| 51368 | 52903 | 54056 | 55579 | 57325 | 59303 | 61094 | 62611 |
| 51462 | 52905 | 54079 | 55608 | 57456 | 59560 | 61097 | 62641 |
| 51493 | 52911 | 54104 | 55611 | 57547 | 59691 | 61120 | 62744 |
| 51527 | 52928 | 54139 | 55656 | 57671 | 59706 | 61125 | 62763 |
| 51528 | 52943 | 54166 | 55677 | 57751 | 59708 | 61190 | 62782 |
| 51529 | 52964 | 54232 | 55709 | 57803 | 59745 | 61218 | 62787 |
| 51557 | 52971 | 54254 | 55734 | 57814 | 59753 | 61240 | 62854 |
| 51611 | 52972 | 54274 | 55792 | 57909 | 59758 | 61242 | 62878 |
| 51691 | 52989 | 54377 | 55806 | 57916 | 59819 | 61254 | 62986 |
| 51692 | 53020 | 54420 | 55855 | 57938 | 59843 | 61286 | 63003 |
| 51697 | 53023 | 54449 | 55968 | 58022 | 59849 | 61319 | 63036 |
| 51735 | 53040 | 54456 | 55974 | 58086 | 59887 | 61324 | 63038 |
| 51744 | 53060 | 54543 | 55999 | 58120 | 59896 | 61382 | 63091 |
| 51759 | 53115 | 54554 | 56118 | 58158 | 59942 | 61400 | 63130 |
| 51791 | 53144 | 54571 | 56120 | 58184 | 60023 | 61465 | 63136 |
| 51798 | 53162 | 54605 | 56174 | 58203 | 60039 | 61466 | 63175 |
| 51829 | 53167 | 54607 | 56192 | 58240 | 60052 | 61471 | 63176 |
| 51847 | 53169 | 54655 | 56199 | 58245 | 60094 | 61493 | 63185 |
| 51894 | 53171 | 54670 | 56271 | 58247 | 60097 | 61568 | 63237 |
| 51898 | 53176 | 54681 | 56303 | 58281 | 60103 | 61622 | 63243 |
| 51921 | 53177 | 54689 | 56327 | 58290 | 60104 | 61697 | 63284 |
| 51964 | 53200 | 54695 | 56347 | 58333 | 60143 | 61726 | 63294 |
| 51983 | 53211 | 54754 | 56429 | 58419 | 60152 | 61769 | 63298 |
| 52026 | 53252 | 54775 | 56456 | 58513 | 60212 | 61791 | 63372 |
| 52030 | 53259 | 54824 | 56462 | 58589 | 60229 | 61804 | 63401 |
| 52033 | 53303 | 54825 | 56481 | 58622 | 60288 | 61822 | 63423 |
| 52104 | 53304 | 54874 | 56536 | 58690 | 60322 | 61889 | 63438 |
| 52181 | 53400 | 54883 | 56572 | 58703 | 60330 | 61901 | 63462 |
| 52272 | 53413 | 54895 | 56640 | 58750 | 60335 | 62032 | 63486 |
| 52287 | 53432 | 54967 | 56660 | 58767 | 60454 | 62041 | 63512 |
| 52301 | 53439 | 54999 | 56665 | 58776 | 60472 | 62043 | 63560 |
| 52307 | 53493 | 55024 | 56671 | 58818 | 60475 | 62079 | 63565 |
| 52329 | 53498 | 55076 | 56686 | 58922 | 60549 | 62102 | 63571 |
| 52357 | 53532 | 55141 | 56728 | 58949 | 60680 | 62134 | 63596 |
| 52382 | 53586 | 55148 | 56761 | 58973 | 60712 | 62220 | 63614 |
| 52433 | 53590 | 55165 | 56831 | 58979 | 60718 | 62258 | 63731 |
| 52472 | 53659 | 55203 | 56839 | 58985 | 60741 | 62265 | 63741 |
| 52490 | 53684 | 55215 | 56847 | 59000 | 60760 | 62307 | 63829 |
| 52536 | 53711 | 55221 | 56879 | 59018 | 60765 | 62342 | 63833 |
| 52551 | 53720 | 55293 | 56882 | 59027 | 60777 | 62343 | 63946 |
| 52610 | 53726 | 55297 | 56887 | 59056 | 60817 | 62388 | 63952 |
| 52652 | 53887 | 55298 | 56935 | 59080 | 60893 | 62408 | 63966 |
| 52670 | 53890 | 55310 | 56958 | 59118 | 60894 | 62410 | 63971 |
| 52696 | 53930 | 55313 | 57136 | 59129 | 60953 | 62452 | 64033 |
| 52703 | 53953 | 55372 | 57167 | 59132 | 60967 | 62508 | 64040 |
| 52723 | 53967 | 55407 | 57207 | 59139 | 60997 | 62538 | 64056 |
| 52737 | 54009 | 55533 | 57225 | 59142 | 61016 | 62542 | 64109 |
| 52789 | 54024 | 55551 | 57237 | 59231 | 61043 | 62572 | 64149 |
| 52881 | 54049 | 55575 | 57250 | 59254 | 61075 | 62605 | 64172 |



|       |       |       |       |       |       |       |       |
|-------|-------|-------|-------|-------|-------|-------|-------|
| 64181 | 65840 | 67744 | 69266 | 71073 | 73200 | 75020 | 76431 |
| 64216 | 65854 | 67748 | 69288 | 71110 | 73218 | 75025 | 76439 |
| 64289 | 65863 | 67770 | 69294 | 71126 | 73280 | 75072 | 76472 |
| 64306 | 65915 | 67796 | 69360 | 71144 | 73307 | 75076 | 76500 |
| 64383 | 65918 | 67802 | 69390 | 71149 | 73323 | 75081 | 76512 |
| 64403 | 65921 | 67842 | 69396 | 71168 | 73338 | 75082 | 76547 |
| 64419 | 65937 | 67993 | 69402 | 71264 | 73373 | 75122 | 76591 |
| 64528 | 66015 | 68019 | 69557 | 71272 | 73378 | 75168 | 76639 |
| 64531 | 66061 | 68052 | 69697 | 71319 | 73384 | 75190 | 76672 |
| 64554 | 66081 | 68066 | 69701 | 71332 | 73510 | 75206 | 76735 |
| 64620 | 66150 | 68085 | 69764 | 71350 | 73559 | 75255 | 76741 |
| 64689 | 66306 | 68106 | 69773 | 71560 | 73591 | 75285 | 76793 |
| 64699 | 66344 | 68160 | 69774 | 71588 | 73677 | 75289 | 76824 |
| 64715 | 66345 | 68166 | 69776 | 71625 | 73789 | 75321 | 76851 |
| 64734 | 66428 | 68203 | 69856 | 71630 | 73792 | 75339 | 76956 |
| 64756 | 66434 | 68207 | 69902 | 71722 | 73848 | 75358 | 76968 |
| 64790 | 66461 | 68223 | 69932 | 71750 | 73878 | 75369 |       |
| 64791 | 66463 | 68249 | 69963 | 71794 | 73901 | 75375 |       |
| 64804 | 66467 | 68288 | 70005 | 71831 | 73971 | 75376 |       |
| 64844 | 66586 | 68297 | 70068 | 71936 | 73973 | 75392 |       |
| 64923 | 66639 | 68360 | 70127 | 71954 | 73979 | 75434 |       |
| 64936 | 66669 | 68426 | 70132 | 71971 | 73984 | 75459 |       |
| 64957 | 66720 | 68453 | 70149 | 72011 | 73995 | 75461 |       |
| 64979 | 66772 | 68466 | 70176 | 72097 | 74000 | 75492 |       |
| 64996 | 66797 | 68480 | 70209 | 72146 | 74002 | 75546 |       |
| 65012 | 66812 | 68493 | 70306 | 72177 | 74125 | 75606 |       |
| 65080 | 66888 | 68515 | 70344 | 72198 | 74149 | 75667 |       |
| 65091 | 66892 | 68528 | 70361 | 72204 | 74180 | 75703 |       |
| 65102 | 66900 | 68534 | 70462 | 72380 | 74196 | 75738 |       |
| 65106 | 66930 | 68570 | 70472 | 72428 | 74248 | 75786 |       |
| 65244 | 66952 | 68649 | 70526 | 72441 | 74335 | 75808 |       |
| 65299 | 66990 | 68652 | 70540 | 72472 | 74358 | 75864 |       |
| 65303 | 67057 | 68755 | 70559 | 72474 | 74368 | 75878 |       |
| 65338 | 67071 | 68761 | 70563 | 72478 | 74419 | 75970 |       |
| 65352 | 67189 | 68826 | 70569 | 72546 | 74452 | 75977 |       |
| 65369 | 67192 | 68845 | 70575 | 72572 | 74454 | 75991 |       |
| 65419 | 67219 | 68847 | 70588 | 72662 | 74486 | 75999 |       |
| 65424 | 67326 | 68849 | 70597 | 72669 | 74490 | 76017 |       |
| 65432 | 67454 | 68872 | 70599 | 72677 | 74569 | 76053 |       |
| 65502 | 67475 | 68890 | 70637 | 72695 | 74647 | 76096 |       |
| 65512 | 67488 | 68895 | 70665 | 72772 | 74704 | 76167 |       |
| 65576 | 67491 | 68974 | 70705 | 72813 | 74802 | 76248 |       |
| 65633 | 67499 | 69058 | 70757 | 72822 | 74805 | 76257 |       |
| 65637 | 67519 | 69066 | 70822 | 72846 | 74858 | 76258 |       |
| 65665 | 67531 | 69132 | 70823 | 72862 | 74866 | 76259 |       |
| 65670 | 67570 | 69146 | 70864 | 72918 | 74931 | 76261 |       |
| 65746 | 67642 | 69155 | 70886 | 72957 | 74967 | 76270 |       |
| 65756 | 67659 | 69187 | 70940 | 73073 | 74970 | 76299 |       |
| 65820 | 67666 | 69236 | 70967 | 73146 | 74997 | 76382 |       |

Ces obligations seront remboursées à partir du 1<sup>er</sup> Juillet 1888 : à Lille, à la Recette Municipale ; à Paris chez MM. Emile ERLANGER et C<sup>ie</sup>, rue Taitbout, 20 ; à Bruxelles, à la Société générale pour favoriser l'Industrie nationale de la Belgique, Montagne du Parc, 3.

Elles auront droit, en outre, à l'intérêt semestriel.

---

b. — Ouvertures de crédits sur l'Exercice 1887 :

DÉCRET DU 6 FÉVRIER 1888

|                                                                                              |     |           |
|----------------------------------------------------------------------------------------------|-----|-----------|
| Acquisition de terrain rue Jeanne-d'Arc, pour construction d'un Institut de chimie . . . . . | Fr. | 16.571 80 |
| Indemnité à M <sup>me</sup> COLAS, veuve du Directeur des Écoles académiques . . . . .       |     | 2.000 »   |
| Indemnité à M. GHESQUIER, architecte, pensionnaire de l'Œuvre Wicar, à Rome. . . . .         |     | 500 »     |

---

10 Services municipaux :

a. — Nomination d'un Secrétaire-Rédacteur.

Par arrêté municipal, en date du 3 février 1888, M. DOMARLES, Auguste-Alexandre, licencié en droit, ancien notaire, a été nommé Secrétaire-Rédacteur.

---

b. — Cimetière de l'Est : Nomination d'un Directeur.

Par arrêté municipal, en date du 9 février 1888, M. VANDENBULCKE, Jean-Désiré-Auguste, ancien contrôleur de la vente à la criée aux Halles-Centrales, a été nommé, à titre provisoire, Directeur du Cimetière de l'Est, en remplacement de M. DARRAS, démissionnaire.

---

## 11 Enseignement supérieur :

a. — **Faculté de Médecine et de Pharmacie.** Programme des cours :

*Semestre d'été. — Ouverture le 16 mars 1888.*

Physiologie : M. WERTHEIMER, chargé du cours. — Physiologie générale des muscles et des nerfs ; fonctions des centres nerveux et du système nerveux périphérique ; chaleur animale. — Mardi, jeudi, samedi, à 4 h., à la Faculté (amphithéâtre n° 2).

Pathologie interne et Pathologie expérimentale : M. LEROY, professeur. — Rein ; foie ; cœur ; poumon. — Lundi, mercredi, vendredi, à 2 h., à la Faculté (amphithéâtre n° 3).

Thérapeutique et matière médicale : M. LEMOINE, chargé du cours. — Traitement des maladies des reins, du tube digestif et des voies respiratoires. — Mardi, jeudi, samedi, à 2 h., à la Faculté (amphithéâtre n° 3).

Opérations et appareils : M. DUBAR, professeur. — Opérations générales : ligatures ; amputations ; résections. — Opérations spéciales : Opérations qui se pratiquent sur les organes génito-urinaires de l'homme. — Lundi, mercredi, vendredi, à 5 h., à la Faculté (amphithéâtre n° 1).

Clinique médicale : M. L. HALLEZ, professeur. — Leçons cliniques. — Mardi, jeudi, samedi, à 8 h., à l'Hôpital de la Charité.

Clinique chirurgicale : M. PAQUET, professeur. — Leçons cliniques. — Lundi, mercredi, vendredi, à 8 h., à l'Hôpital de la Charité.

Clinique obstétricale : M. GAULARD, professeur. — Leçons cliniques. — Mardi, vendredi, à 8 h., à l'Hôpital de la Charité.

Médecine légale : M. CASTIAUX, professeur. — Coups et blessures ; examen des taches de sang ; différents genres de mort par asphyxie ; empoisonnements. — Lundi, mercredi, vendredi, à midi, à la Faculté (amphithéâtre n° 3).

Accouchements (cours théorique) : M. DEMON, chargé du cours. — Pathologie de la grossesse ; Dystocie. — Mardi, samedi, à 5 h., à la Faculté (amphithéâtre n° 3).



Histoire naturelle médicale : M. MONIEZ, professeur. — Botanique : familles végétales. — Lundi, jeudi, samedi, à 9 h., à la Faculté (amphithéâtre n° 1).

Chimie organique : M. LAMBLING, chargé du cours. — Chimie organique, étude méthodique des principales fonctions, applications médicales : on étudiera spécialement cette année la série aromatique. — Chimie biologique : 1. Phénomènes chimiques généraux du règne végétal et du règne animal ; 2. Digestion. Sang, respiration, lymphé et chyle. Les principaux tissus et produits de sécrétion de l'organisme animal (tissu osseux, tissu musculaire, tissu nerveux, lait, urine, etc.) ; 3. Mutations de matières dans l'économie. Production de la chaleur animale. — Lundi, mercredi, jeudi, à 5 h., à la Faculté (amphithéâtre n° 4).

Physique médicale : M. DOUMER, chargé du cours. — Acoustique : il sera traité spécialement des phénomènes physiques de la phonation et de l'audition, et de la théorie physiologique de la musique. — Optique : Il sera traité spécialement de la théorie des lentilles ; des microscopes ; des indices de réfraction ; de la spectroscopie ; de la polarisation chromatique ; de la polarisation rotatoire ; des phénomènes physiques de la vision. — Lundi, mercredi, samedi, à 11 h., à la Faculté (amphithéâtre n° 6).

Pharmacie et Pharmacologie : M. LOTAR, professeur. — Etude pharmaceutique des médicaments préparés par solution, distillation, évaporation, combinaison et mélange. — Etude pharmacologique des substances qui les composent. — Mardi, vendredi, à dix heures 3/4, à la Faculté (amphithéâtre n° 4).

#### COURS COMPLÉMENTAIRES

Maladies nerveuses et mentales : M. DUBIAU, chargé du cours. — Leçons théoriques et leçons cliniques. — Mardi, jeudi, à 4 h., à la Faculté (amphithéâtre n° 6 et à l'asile d'Armentières).

Ophthalmologie : M. F. DE LAPERSONNE, chargé du cours. — Leçons cliniques. — Mercredi, vendredi, à 10 h., au dispensaire de l'hôpital Saint-Sauveur.

Maladie des enfants : M. CASTELAIN, chargé du cours. — Leçons cliniques. — Jeudi et dimanche, à 10 h., à l'hôpital Saint-Sauveur.

### CONFÉRENCES (*décret du 30 juillet 1886*).

Conférences de matières médicale : M. MORELLE, agrégé. — Médicaments fournis par les dicotylédones, — leurs caractères distinctifs, — leur composition, — leurs falsifications. — Mardi, samedi, à 10 h., à la Faculté (amphithéâtre n° 4).

### COURS ANNEXE

Cours d'accouchements pour les élèves sages-femmes : M. GAULARD, professeur. — Théorie des accouchements ; accidents qui peuvent les précéder, les accompagner et les suivre. — Mardi, jeudi, samedi à 5 h., à la Faculté (amphithéâtre n° 6).

### TRAVAUX PRATIQUES

Herborisations : M. MONIEZ, professeur d'histoire naturelle médicale. — Jours et heures indiqués par avis spécial.

Exercices pratiques de physique : M. DOUMER, chef des travaux de physique. — Exercices pratiques et manipulations des élèves en cours d'études. — Lundi, mardi, samedi, de 2 à 5 heures, aux laboratoires des travaux pratiques de la Faculté.

Travaux pratiques de Médecine opératoire ; M. CARPENTIER, chef des travaux. — Exercices pratiques et manipulations des élèves en cours d'études. — Lundi, mercredi, vendredi, de 3 à 5 heures, à l'Amphithéâtre de dissection.

Travaux pratiques de physiologie : M. WERTHEIMER, chargé du cours. — Exercices pratiques et manipulations des élèves en cours d'études. — Mardi et jeudi de 1 heure à 3 heures, aux Laboratoires des travaux pratiques de la Faculté.

Travaux pratiques d'histologie : M. LEGAY, chef des travaux. — Exercices pratiques et manipulations des élèves en cours d'études. — Mercredi et vendredi, de 2 à 4 heures, aux Laboratoires des travaux pratiques de la Faculté.

Travaux pratiques de micrographie et d'histoire naturelle : M. DELPLANQUE, chef des travaux d'histoire naturelle. — Exercices pratiques et

manipulations des élèves en cours d'études. — Mardi, de 8 à 10 h.; lundi et jeudi, de 2 à 5 h., aux laboratoires des travaux pratiques de la Faculté.

Manipulations chimiques et pharmaceutiques : M. MORELLE, chef des travaux chimiques. — Exercices pratiques et manipulations des élèves en cours d'études. — Lundi, mardi, mercredi, vendredi, samedi, de 2 à 5 heures. — Aux laboratoires des travaux pratiques de la Faculté.

Travaux du laboratoire des cliniques : M. LOBER, chef du laboratoire, — Exercices pratiques et manipulations des élèves en cours d'études. — Lundi et jeudi, de 11 heures à midi, au laboratoire des cliniques.

Doyen et professeur honoraire : M. CAZENEUVE ;

Professeurs honoraires : MM. GARREAU, PILAT, et JOIRE ;

Agrégés : MM. WERTHEIMER, DOUMER, DEMON, LEMOINE, F. DE LAPERSONNE, LAMBLING, MORELLE, THIBAUT, DEBIERRE, TH. BARROIS ;

Chefs de clinique : MM. COPPENS, QUINT, DUMONT, SURMONT, N... et N...

*Dispensaires et Consultations gratuites aux Hôpitaux de la Charité  
et Saint-Sauveur :*

Maladies internes, maladies des femmes et des enfants, maladies externes, maladies des yeux, maladies cutanées et syphilitiques, aux jours et heures indiqués par l'affiche spéciale.

Musées : M. DELPLANQUE, chargé des fonctions de conservateur. — Les Musées d'Anatomie, d'Histoire naturelle et de Matière médicale sont ouverts les lundi, mercredi et vendredi de chaque semaine, de 2 à 5 h.

Bibliothèque : M. MAGUIN, bibliothécaire. — La Bibliothèque est ouverte, tous les jours non fériés, de 10 heures à midi et demie et de 2 heures et demie à 6 heures.

#### RAPPEL DES COURS DU SEMESTRE D'HIVER

Anatomie normale : M. DEBIERRE, chargé du cours ; Pathologie chirurgicale : M. BAUDRY, professeur ; Anatomie pathologique et Pathologie générale : M. HERMANN, professeur ; Histologie : M. TOURNEUX, professeur ; Clinique médicale : WANNEBROUCQ, professeur-doyen ; Clinique chirurgicale : M. FOLET, professeur ; Clinique des maladies



cutanées et syphilitiques : M. LELAIR, professeur ; Chimie minérale : M. LESCŒUR, professeur ; Hygiène : M. ARNOULD, professeur ; Pharmacie et Pharmacologie : M. LOTAR, professeur ; Cours complémentaire de maladies des yeux : M. F. DE LAPERSONNE, chargé du cours ; Cours complémentaire de maladies des enfants et de syphilis infantile : M. CASTELAIN, chargé du cours ; Conférence d'histoire naturelle : M. TH. BARROIS, agrégé ; Conférence d'anatomie : M. CARPENTIER, chef des travaux ; Conférence de physique : M. DOUMER, agrégé ; Cours annexe d'accouchements pour les élèves sages-femmes ; M. GAULARD, professeur.

Les inscriptions trimestrielles doivent être prises du 2 au 15 novembre, du 3 au 15 janvier, du 1<sup>er</sup> au 15 avril, du 1<sup>er</sup> au 15 juillet ; munis d'un bulletin de versement, qui leur sera délivré par le Secrétaire de la Faculté, les étudiants se présenteront à la Caisse du Receveur des droits universitaires, 245, rue Solférino, pour acquitter les droits exigés.

Les aspirants au doctorat doivent, pour être admis à prendre la 1<sup>re</sup> inscription, produire les diplômes de Bachelier ès Lettres et de Bachelier ès-Sciences restreint pour la partie mathématique (Décret du 20 juin 1878), ou, à la place de celui-ci, le diplôme de Bachelier de l'Enseignement spécial (Décret du 28 juillet 1882).

Les aspirants au diplôme supérieur de pharmacie doivent justifier du grade de pharmacien de 1<sup>re</sup> classe et de celui de Licencié ès-Sciences physiques ou ès-Sciences naturelles et soutenir une thèse ; à défaut du grade de Licencié, ils ont à accomplir une 4<sup>e</sup> année d'études pharmaceutiques, et à subir un examen comprenant une épreuve écrite, une épreuve pratique, et une épreuve orale sur les matières des Licences ès-Sciences physiques et naturelles appliquées à la pharmacie (Décret du 12 juillet et Arrêté du 31 juillet 1878).

Les aspirants au grade de pharmacien de 1<sup>re</sup> classe doivent justifier, avant de prendre la première inscription, du grade de Bachelier ès-Lettres ou de celui de Bachelier ès-Sciences complet, ou de celui de Bachelier de l'Enseignement secondaire spécial, de 3 ans de stage accompli dans une officine, et validé par un examen spécial. (Décret du 26 juillet 1885).

A moins d'avoir obtenu, avant le 1<sup>er</sup> novembre 1887, soit le certificat d'études de l'Enseignement secondaire spécial, soit le certificat de

l'examen de grammaire complété par l'examen scientifique ; les aspirants au titre d'officier de santé devront, pour être admis à prendre la première inscription, produire le certificat d'études établi par le décret du 30 juillet 1886.

Les aspirants au titre de pharmacien de 2<sup>e</sup> classe doivent produire le certificat de grammaire complété, ou le certificat d'études de l'Enseignement secondaire spécial, et en outre justifier de 3 ans de stage accompli dans une officine, et validé par un examen spécial (Décret du 26 juillet 1885), pour prendre la première inscription de scolarité.

Pour prendre la première inscription de stage, ils devront justifier du nouveau certificat d'études institué par le Décret du 30 juillet 1886, à moins d'avoir obtenu avant le 1<sup>er</sup> novembre 1887, soit le certificat de grammaire complété, soit le certificat d'études de l'Enseignement secondaire spécial. (Décret du 30 juillet 1886).

La session d'août des examens de validation de stage officiel s'ouvrira, à la Faculté, le 1<sup>er</sup> août prochain ; la session des examens de fin d'année, le 16 juillet 1888,

Le stage hospitalier des étudiants en médecine commence, pour les aspirants au doctorat, avec la 9<sup>e</sup> inscription, et pour les aspirants à l'officiat avec la 5<sup>e</sup>.

Fait en assemblée générale de la Faculté, à Lille, le 17 février 1888.

*Le Secrétaire de la Faculté,*

AB. DE VALON

*Le Doyen de la Faculté,*

E. WANNEBROUCQ

VU ET APPROUVÉ :

A Douai, le 18 février 1888.

*Le Président du Conseil général des Facultés, Recteur de l'Académie,*

A. COUAT

---

b. — **Faculté des Lettres : Cours publics et Conférences  
ouvertes.**

Ces Cours et Conférences s'ouvriront le mercredi 15 février, dans le grand Amphithéâtre de la Faculté des Sciences.

COURS PUBLICS MUNICIPAUX

Lundi, à huit heures du soir, Faculté des Sciences (Amphithéâtre n° 3) : *Géographie industrielle et commerciale* (Ouverture 20 février). — M. CONS : le Nord agricole, industriel et commercial.

Mardi, à huit heures un quart du soir, Faculté des Sciences (Amphithéâtre n° 3) : *Littérature latine* (Ouverture 21 février). — M. THOMAS : les Élégiques.

Mercredi, à huit heures un quart du soir, Faculté des Sciences (grand Amphithéâtre) : *Littérature française* (Ouverture 15 février). — M. MOY : la Rhétorique française contemporaine.

Jeudi à quatre heures et demie, Facultés des Lettres (place Philippe-le-Bon), grand Amphithéâtre : *Pédagogie* (Ouverture 16 février). — M. PENJON : la Pédagogie française.

Jeudi, à huit heures du soir, Faculté des Sciences (Amphithéâtre n° 3) : *Littérature grecque* (Ouverture 16 février). — M. COURDAVEAUX : Histoire de la civilisation dans l'empire romain, au 4<sup>e</sup> siècle de notre ère.

Vendredi, à huit heures du soir, Faculté des Sciences (Amphithéâtre n° 3) : *Littérature étrangère* (Ouverture 17 février). — M. ANGELLIER : le roman anglais. George Eliot. Sa vie, ses œuvres.

Samedi, à huit heures un quart du soir, Faculté des Sciences (Amphithéâtre n° 3) : *Histoire de Lille et de la région du Nord* (Ouverture 18 février). — M. FLAMMERMONT : histoire de la commune de Lille et des principales communes de la région du Nord, au moyen âge.

COURS PUBLIC DE LA FACULTÉ

Jeudi, à huit heures un quart du soir, Faculté des Lettres (place Philippe-le-Bon), grand Amphithéâtre : *Littérature picarde et wallonne* (Ouverture 16 février). — M. LANGLOIS : l'épopée picarde et wallonne.



## CONFÉRENCES OUVERTES

Lundi, à cinq heures et demie, (place Philippe-le-Bon), grand Amphithéâtre (Ouverture 20 février). — M. Paul FABRE : Origines de l'Art chrétien.

Mardi, à cinq heures et demie (place Philippe-le-Bon), salle F. (Ouverture 21 février). — M. DESROUSSEAUX : Notions sommaires sur la Tradition manuscrite et la constitution des textes anciens.

Samedi, à cinq heures et demie (place Philippe-le-Bon), salle B. (Ouverture 18 février). — M. LANGLOIS : Explication approfondie des textes picards et wallons vus dans le cours public du jeudi : phonétique comparée des dialectes français, picard et wallon.

Les personnes qui désireraient suivre ces conférences ouvertes sont priées de se faire inscrire au Secrétariat de la Faculté (de huit heures à midi), où une carte leur sera délivrée.

On rappelle qu'outre ces Cours nouveaux, les Conférences suivantes sont ouvertes au public :

M. FLAMMERMONT, Professeur. — Vendredi, à 10 h. 1/2 : Paléographie. *Lecture et explication de textes historiques manuscrits du moyen âge.*

M. Paul FABRE, Maître de conférences. — Samedi, à 3 h. 1/2 : *l'empire romain au V<sup>e</sup> siècle.*

M. BAILLY, Maître de conférences. — Vendredi, à 4 h. 1/2 : *Explications d'auteurs allemands.*

M. ANGELLIER, Maître de conférences. — Samedi, à 4 h. 1/2 : *Explications d'auteurs anglais.*

*Le Doyen de la Faculté,*

L. MOY

Lille, le 5 février 1888.

*Le Secrétaire de la Faculté,*

J. PELTIER

Vu et approuvé :

*Le Recteur de l'Académie, Président du Conseil général  
des Facultés, Chevalier de la Légion d'Honneur,*

A. COUAT

c. — **Faculté de Droit :**

*Année scolaire 1887-1888. — Ouverture des Cours.*

A partir du Lundi 14 Novembre 1887, les cours de la Faculté aux jours et heures ci-après :

*Première année.* — Droit romain, M. Piébourg, professeur : Lundi, Mardi, Mercredi, à 1 h. 1/2 du soir, salle n° 1, — Histoire générale du Droit français public et privé, M. Jacquy, agrégé, chargé du cours : Vendredi, Samedi, à 3 h. du soir, salle n° 2. — Code civil, M. de Folleville, professeur : Jeudi, Vendredi, Samedi, à 1 h. 1/2 du soir, salle n° 2. — Législation criminelle, M. Garçon, professeur : Lundi, Mardi, Mercredi, à 3 h. du soir, salle n° 1.

*Deuxième année.* — Droit romain, M. Drumel, professeur : Jeudi, Vendredi, Samedi, à 1 h. 1/2 du soir, salle n° 1. — Code civil, M. Vallas, professeur : Lundi, Mardi, Mercredi, à 1 h. 1/2 du soir, salle n° 2. — Procédure civile, M. Artur, professeur : Jeudi, Vendredi, Samedi, à 3 h. du soir, salle n° 1. — Economie politique, M. Aubry, agrégé, chargé du cours : Lundi, Mardi, à 3 h. du soir, salle, n° 3.

*Troisième année.* — Code civil, M. Féder, professeur : Lundi, Mardi, Mercredi, à 3 h. du soir, salle n° 2. — Droit commercial, M. Lacour, professeur. Lundi, Mardi, Mercredi, à 1 h. du soir, salle n° 3. — Droit administratif, M. Bourguin, professeur : Jeudi, Vendredi, Samedi, à 1 h. du soir, salle n° 3. — Droit international privé, M. Mouchet, agrégé, chargé du cours : Jeudi, Samedi, à 3 h. du soir, salle n° 3.

*Quatrième année.* — Pandectes, M. Piébourg, professeur : Mercredi, à 3 h. du soir, salle des conférences n° 3. — Droit constitutionnel, M. Bourguin, professeur : Jeudi, à 3 h. du soir, salle des conférences n° 2. — Histoire du Droit romain et du Droit français, M. Garçon, professeur : Mercredi, à 4 h. 1/4 du soir, salle des conférences n° 1.

---

## INSTRUCTIONS PARTICULIÈRES

### INSCRIPTIONS

Toute personne aspirant aux grades conférés par la Faculté, doit, afin de pouvoir justifier du temps d'études exigé par les règlements, inscrire elle-même, dans les quinze premiers jours de chaque trimestre de l'année scolaire, ses nom, prénoms, âge et lieu de naissance, sur un registre ouvert à cet effet au secrétariat.

I. *Ouverture et clôture des registres.* — Le registre des inscriptions pour le premier trimestre de l'année scolaire 1877-88 sera ouvert du 28 octobre au 1<sup>er</sup> décembre. MM. les étudiants, reçus bacheliers ès-lettres dans la session de novembre, ou renvoyés, pour leurs examens de droit, à ladite session, par suite du refus ou du simple sursis, auront toutefois jusqu'au 8 décembre pour s'inscrire. — Le registre des inscriptions, pour le deuxième trimestre, sera ouvert du 10 au 25 janvier; — pour le troisième trimestre, du 1<sup>er</sup> au 15 mai; — pour le quatrième trimestre, du 1<sup>er</sup> au 10 juillet. On ne peut commencer l'étude du droit qu'au premier trimestre de l'année scolaire (art. 2 du décret du 28 décembre 1880).

II — *Pièces et indications à produire.* — Au moment de prendre sa première inscription, tout étudiant doit produire: 1<sup>o</sup> une expédition, dûment légalisée, de son acte de naissance constatant qu'il est au moins âgé de seize ans; — 2<sup>o</sup> son diplôme de bachelier ès-lettres, ou provisoirement un certificat d'admission à ce grade, visé par le Recteur de l'Académie dans laquelle il a été reçu. Si cette Académie est autre que celle de Douai, l'acte devra, en outre, être visé par M. le Recteur de l'Académie de Douai.

« Les étudiants qui se proposent seulement d'obtenir le certificat de capacité exigé pour être titulaire d'un office d'avoué, ne sont pas tenus de produire ce diplôme: mais les inscriptions prises par eux ne peuvent jamais être converties en inscriptions pour le baccalauréat en droit; » — 3<sup>o</sup> en cas de minorité, le consentement de son père; à défaut de père, le consentement de sa mère; et, à défaut de père et de mère, le consentement de son tuteur.

L'étudiant qui n'a pas de domicile à Lille devra indiquer une résidence à Lille et le domicile de ses père, mère ou tuteur.

Toutes les demandes relatives à la scolarité des étudiants doivent être adressées au Doyen de la Faculté, soit directement, soit par l'intermédiaire du Secrétaire de l'Ecole. Elles doivent être affranchies et contenir un timbre pour la réponse.

III. *Changement de Faculté.* — Tout étudiant qui demande à faire valoir, dans une Faculté, des inscriptions prises dans une autre, doit produire un certificat d'assiduité et un certificat de bonne conduite délivrés par le Doyen, le premier visé, le deuxième approuvé par le Recteur de l'Académie qu'il quitte. Tout exeat sollicité après le 15 avril, doit être soumis à l'acceptation de la Faculté (Circulaire du 21 juin 1881).

IV. *Etrangers.* — Les gradués des Universités étrangères qui désirent suivre les cours de la Faculté de Droit de Lille, en vue de l'obtention des grades, devront adresser leurs demandes à M. le Ministre de l'Instruction publique, par l'intermédiaire du Doyen, en y joignant leurs certificats d'études et d'examens.

## EXAMENS

*Les sessions des examens sont fixées de la manière suivante : la première du 14 au 30 novembre ; la deuxième du 11 au 31 Janvier ; la troisième du 26 au 30 avril ; la quatrième du 1<sup>er</sup> juillet au 1<sup>er</sup> août.* — Les examens et les thèses de Doctorat peuvent toutefois être subis dans l'intervalle des sessions.

## CONCOURS

Tous les étudiants de première, de deuxième et de troisième année peuvent prendre part, en juillet, au concours de leur année ; il en est de même des étudiants inscrits pour le certificat de capacité. Tous les élèves de chaque année sont admis à concourir, sans autre condition que celle d'avoir pris, pendant l'année scolaire, les quatre inscriptions réglementaires. Les lauréats sont dispensés de tous frais d'inscription et d'examen pour l'année suivante (art. 5 du règlement du 27 décembre 1881). — Il en est autrement du droit de bibliothèque qui est dû par les lauréats de première et de deuxième année. Les titulaires de *simples mentions* ne



sont pas dispensés, quoique lauréats, des frais d'inscription, d'examen et de bibliothèque (même art. 5 du règlement du 27 décembre 1881).

Les docteurs et les aspirants au doctorat qui auront pris des inscriptions et qui rempliront, d'ailleurs, les conditions déterminées par les règlements, seront admis à concourir pour les *Médailles* et les *Prix* à distribuer en novembre 1888. Le sujet choisi par la Faculté, pour l'année 1888, est le suivant : *Etude des lettres missives au point de vue du droit*. — Une affiche spéciale, apposée à l'intérieur de la Faculté, indique l'époque à laquelle les mémoires devront être déposés, ainsi que les avantages et les conditions du concours (*Règlement du 27 décembre 1881*).

Les lauréats des concours de troisième année sont dispensés des frais d'inscriptions et d'examens, de thèse et de diplôme pour l'admission au doctorat. La liste de leurs noms et celle des lauréats du concours de doctorat sont envoyées, chaque année, à M. le Garde des Sceaux et à M. le Ministre des Finances ; cette liste est prise en sérieuse considération pour les nominations aux fonctions de la magistrature et de l'enregistrement.

OBSERVATION IMPORTANTE

Une affiche spéciale, apposée à l'intérieur de l'Ecole, au mois de décembre, après la rentrée, indiquera les jours et heures des conférences facultatives confiées à MM. les agrégés.

Lille, le 7 Novembre 1887.

*Le Doyen intérimaire,*

FÉDER

*Le Secrétaire de la Faculté,*

PROVANSAL

Vu et approuvé :

*Le Recteur de l'Académie, Président du Conseil général des Facultés,*

*Chevalier de la Légion d'Honneur,*

A. COUAT

---

d. — Cours complémentaires municipaux et publics

A partir du Jeudi 15 Décembre 1887, les cours complémentaires municipaux auront lieu aux jours et heures ci-après :

*Droit des gens* : M. JACQUEY, agrégé, vendredi à 4 h. 1/2 du soir, salle n° 2.

*Cours sur une matière approfondie du droit français* : M. FÉDER, professeur, vendredi à 2 h. 3/4 du soir, salle n° 3.

*Cours sur l'enregistrement dans ses rapports avec le Droit civil* : M. MOUCHET, agrégé chargé du cours, mardi à 4 h. du soir, salle n° 3.

*Législation industrielle* : M. VALLAS, professeur, jeudi à 4 h. du soir, salle n° 2.

*Procédure civile « des saisies »* : M. ARTUR, professeur, mercredi à 4 h. 1/4 du soir, salle n° 3.

*Science financière* : M. AUBRY, mercredi, à 3 h. du soir, salle n° 3.

*Droit maritime* : M. LACOUR, mercredi 1 h. 1/2 du soir, salle n° 3.

CONFÉRENCES FACULTATIVES

A partir du mercredi 13 décembre 1887, les Conférences facultatives prescrites par l'arrêté ministériel du 27 décembre 1881 auront lieu aux jours et heures ci-après :

*Conférence de 1<sup>re</sup> année* : le mardi et le vendredi à 10 h. du matin dans la salle des conférences n° 1. — M. MOUCHET, agrégé chargé de cette conférence, étudiera les articles 1 à 710 du code civil, avec les lois complémentaires qui s'y rattachent. Il expliquera les deux premiers livres des Institutes de Justinien et commentera les textes du Digeste, qui doivent en être rapprochés.

*Conférence de 2<sup>me</sup> année* : le mardi et le jeudi à 10 h. du matin dans la salle des conférences n° 2. — M. AUBRY, agrégé chargé de cette conférence abordera l'étude des articles 711 à 1386 du Code civil. Il étudiera également le titre de la prescription (article 2219 à 2281). M. Aubry expliquera les deux derniers livres des Institutes de Justinien qu'il rapprochera des titres les plus importants du Digeste.

*Conférence de 3<sup>me</sup> année* : le mardi et le samedi à 1 h. 1/2 du soir dans la salle des conférences n<sup>o</sup> 2. — M. JACQUEY, agrégé développera les principes du Droit commercial terrestre et du Droit commercial maritime. Il commentera le code de commerce et il exposera les lois qui ont complété ce code de 1807 à 1887.

*Conférences préparatoires aux concours des carrières administratives* : M. BOURGUIN fera, à partir du 1<sup>er</sup> janvier 1888, des conférences préparatoires aux concours des carrières administratives. Les étudiants désireux de profiter de ces leçons, auront à s'entendre préalablement avec le professeur, pour la fixation des jours et des heures.

### INSTRUCTIONS PARTICULIÈRES

Voici les principales dispositions de l'arrêté du 27 décembre 1881, relatifs aux conférences dans les Facultés de Droit :

*Article premier.* — Les Conférences facultatives instituées dans les Facultés de Droit par l'arrêté du 10 janvier 1855, doivent être organisées dans toutes les Facultés. — Elles ont pour objet la révision des cours de chaque année, l'étude critique des auteurs et des arrêts, la pratique du Droit ; elles donnent lieu à des interrogations et à des travaux écrits. Elles sont gratuites.

*Article 2.* — Les élèves qui veulent profiter de ces exercices se font inscrire au secrétariat de la Faculté. Une fois l'inscription prise, l'assiduité aux conférences est obligatoire. Tous les trois mois, les maîtres de Conférences remettent au Doyen des notes sur le travail des élèves.

*Article 3.* — Chaque Conférence comprend deux séances par semaine d'une heure au moins chacune.

Les élèves choisissent la conférence qu'ils veulent suivre, parmi celles qui sont indiquées pour l'année d'études à laquelle ils appartiennent. Il peut être dérogé à ces deux dispositions, en cas de nécessité de service, avec l'autorisation du Recteur.

*Article 4.* — Les Conférences sont faites par les agrégés, suppléants ou chargés de cours. Elles peuvent en outre, être confiées, si les nécessités du service l'exigent, aux agrégés non suppléants ou non chargés de cours, et aux docteurs délégués provisoirement dans les fonctions d'agrégé.

La répartition du service est arrêtée, pour chaque année scolaire, par le Recteur, sur la proposition du Doyen, après avis de la Faculté.

Lille, le 10 décembre 1887.

*Le Doyen de la Faculté,*

DRUMEL

*Le Secrétaire de la Faculté,*

PROVANSAL

Vu et approuvé :

*Le Recteur de l'Académie, Président du Conseil général des Facultés  
Chevalier de la Légion d'Honneur,*

A. COUAT

---

---

## 12 Ecoles Académiques : Nomination de Professeurs

Par arrêté municipal, en date du 10 février 1888, ont été nommés Professeurs aux Ecoles Académiques :

1° M. BOULANGER, Auguste, ancien élève de l'École polytechnique, chargé d'enseigner la géométrie élémentaire et ses applications, la géométrie descriptive et ses applications, et la mécanique théorique et pratique.

2° M. GHESQUIER, Désiré, architecte, ancien lauréat des Ecoles Académiques et pensionnaire de l'œuvre Pie Wicar, chargé d'enseigner le lavis ordinaire et le lavis artistique, la copie de dessin de machines, le tracé des croquis et leur mise à l'échelle.

---

---

## 13 Immeubles : Vente de terrain parvis Saint-Maurice

DU 20 FÉVRIER 1888

VENTE, par la ville de Lille, à M. Jules ROBILON, propriétaire demeurant à Lille, de 33 mètres 99 centièmes carrés de terrain, sis en cette ville à front du Parvis Saint-Maurice, moyennant le prix de 8,497 fr. 50 c.



---

---

14 **Voirie.**

a. — **Acquisition de terrain rue de Canteleu :**

DU 15 FÉVRIER 1888

VENTE à la Ville de Lille par : 1° M. Gustave-Louis-Joseph DECOSTER, négociant demeurant à Lille ; 2° M<sup>me</sup> Eugénie DROULERS, propriétaire, demeurant à Lille, veuve de M. Edouard-Henri-Aimé DECOSTER, et 3° M. Camille-Edouard-Joseph REMY, propriétaire demeurant à Lille, agissant pour le compte de la Société DECOSTER-AGACHE, d'un terrain sis à Lille à l'angle des rues de Canteleu et de la Bassée, mesurant 104 m. 39 cent. carrés, nécessaires à l'alignement de la rue de Canteleu. — Prix : 1,122 fr. 29 centimes.

Enregistré le 17 février 1888, folio 8, verso cases 6, 7, 8.

Transcrit le 27 février 1888, vol. 2526, n° 48 et inscrit d'office vol. 1091, n° 25.

N° 202 du répertoire.

---

---

b. — **Police des constructions rue de la Gare :**

Nous, Maire de la Ville de Lille,

Vu le règlement général de voirie, en date du 15 mai 1873 ;

Vu la délibération du Conseil municipal en date du 18 février 1870 qui a réglé le mode de construction des maisons érigées rue de la Gare ;

Vu le rapport du service des travaux municipaux, nous signalant que des propriétaires et des locataires ont posé sur leurs façades des enseignes ayant des saillies ou des dimensions susceptibles de nuire à l'effet architectural des maisons,

ARRÊTONS :

*Article premier.* — Les propriétaires ou locataires des maisons de la

rue de la Gare ne pourront à l'avenir appliquer aucune inscription sur leur façade sans avoir reçu préalablement une autorisation qui spécifiera la forme à donner.

A cet effet, toutes les demandes seront accompagnées d'un dessin indiquant la vue de face de l'enseigne et une coupe transversale s'étendant jusqu'au nu du mur.

*Article 2.* — Les propriétaires ou locataires qui ont déjà établi des enseignes dont les dispositions détruisent l'harmonie architecturale de leurs façades sont invités à les supprimer dans le délai d'un an.

*Article 3.* — M. le Directeur des Travaux municipaux et M. le Commissaire central de Police sont chargés, chacun en ce qui le concerne de l'exécution du présent arrêté qui sera notifié à tous les intéressés.

Lille, le 20 février 1888

*Le Maire de Lille,*

GÉRY LEGRAND

Vu :

Lille, le 25 février 1888,

Pour le Préfet du Nord,

*Le Conseiller de Préfecture délégué,*

SALMON

---

---

**c. — Porte du Petit Paradis : Circulation.**

Nous, Maire de la ville de Lille,

Vu la loi du 5 Avril 1884, art. 94 et 98:

L'arrêté municipal du 17 décembre 1873, article 178;

Considérant que la circulation des voitures non suspendues ou lourdement chargées est déjà interdite dans les allées de l'Esplanade.

Que la trouée du Petit Paradis, par sa situation et ses débouchés possibles, ne convient pas à la circulation commerciale.

ARRÊTONS :

ART. 1<sup>er</sup> — La trouée ou porte du Petit Paradis est réservée aux piétons, aux cavaliers et aux voitures de promenade, telles que voitures

d'enfant, voitures de maître, calèches, tilburys, phaétons, fiacres, cabriolets, voitures de place et, en général à toutes voitures légères suspendues sur ressorts. En conséquence, le passage est interdit aux voitures, suspendues ou non, qui transporteraient des marchandises ou fardeaux, à l'exception des véhicules appartenant à l'Administration des Ponts-et-Chaussées ou faisant des transports pour le compte de cette Administration.

ART. 2. — M. le Commissaire central de police est chargé de l'exécution du présent arrêté.

VU :

*Hôtel-de-Ville, le 22 Février 1888.*

*Lille, le 12 Mars 1888.*

Le Maire de Lille,

Le Préfet du Nord,

GÉRY LEGRAND

SAISSET-SCHNEIDER

---

## 15 Halles et Marchés : Statistiques pour 1887.

a. — **Rapport à Monsieur le Maire, par M. F. VITTO,**  
*Médecin-Vétérinaire, Inspecteur assermenté de la salubrité,*  
*Chevalier du Mérite Agricole.*

Monsieur le Maire,

Comme les années précédentes, j'ai l'honneur de vous adresser, pour 1887, mon rapport général sur le marché aux bestiaux, l'abattoir, la police sanitaire, l'hygiène et la statistique alimentaires.

### 1<sup>re</sup> Partie. — MARCHÉ AUX BESTIAUX

Les marchés hebdomadaires (*Lundi, les porcs et les veaux ; Mercredi, le gros bétail, les moutons et les veaux*) pour les animaux de boucherie, en 1887, ont donné mensuellement les résultats consignés dans le tableau suivant :

ANNÉE 1887. — État des bestiaux exposés aux Marchés et leur destination

| MOIS           | Nombre de marchés | BŒUFS            |                     |                                 | TAUREAUX         |                     |                                 | VACHES            |                     |                                 | VEAUX            |                     |                                 | MOUTONS          |                     |                                 | PORCS            |                     |                                 |
|----------------|-------------------|------------------|---------------------|---------------------------------|------------------|---------------------|---------------------------------|-------------------|---------------------|---------------------------------|------------------|---------------------|---------------------------------|------------------|---------------------|---------------------------------|------------------|---------------------|---------------------------------|
|                |                   | exposés en vente | vendus pour         |                                 | exposés en vente | vendus pour         |                                 | exposées en vente | vendues pour        |                                 | exposés en vente | vendus pour         |                                 | exposés en vente | vendus pour         |                                 | exposés en vente | vendus pour         |                                 |
|                |                   |                  | l'Abattoir de Lille | le dehors ou rayon d'appropris. |                  | l'Abattoir de Lille | le dehors ou rayon d'appropris. |                   | l'Abattoir de Lille | le dehors ou rayon d'appropris. |                  | l'Abattoir de Lille | le dehors ou rayon d'appropris. |                  | l'Abattoir de Lille | le dehors ou rayon d'appropris. |                  | l'Abattoir de Lille | le dehors ou rayon d'appropris. |
| Janvier.....   | 4                 | 656              | 413                 | 243                             | 267              | 239                 | 28                              | 778               | 271                 | 507                             | 994              | 880                 | 114                             | 2105             | 1355                | 750                             | 948              | 697                 | 231                             |
| Février.....   | 5                 | 755              | 421                 | 334                             | 375              | 329                 | 46                              | 1012              | 338                 | 674                             | 1431             | 1248                | 183                             | 1983             | 1239                | 744                             | 948              | 712                 | 236                             |
| Mars.....      | 4                 | 565              | 342                 | 223                             | 352              | 293                 | 59                              | 706               | 205                 | 501                             | 1092             | 963                 | 129                             | 1761             | 1123                | 638                             | 616              | 506                 | 110                             |
| Avril.....     | 4                 | 613              | 361                 | 252                             | 309              | 239                 | 70                              | 848               | 298                 | 550                             | 1469             | 1201                | 268                             | 1497             | 1080                | 417                             | 632              | 493                 | 139                             |
| Mai.....       | 4                 | 691              | 400                 | 291                             | 370              | 262                 | 108                             | 722               | 177                 | 545                             | 1793             | 1506                | 287                             | 877              | 619                 | 258                             | 733              | 539                 | 194                             |
| Juin.....      | 5                 | 783              | 469                 | 314                             | 399              | 285                 | 114                             | 1041              | 266                 | 775                             | 2321             | 1911                | 410                             | 884              | 570                 | 314                             | 843              | 659                 | 184                             |
| Juillet.....   | 4                 | 994              | 515                 | 479                             | 310              | 250                 | 60                              | 1045              | 279                 | 766                             | 2069             | 1725                | 344                             | 965              | 514                 | 391                             | 838              | 638                 | 200                             |
| Août.....      | 5                 | 1205             | 602                 | 603                             | 132              | 118                 | 14                              | 1436              | 377                 | 1059                            | 1816             | 1304                | 312                             | 908              | 589                 | 319                             | 870              | 683                 | 187                             |
| Septembre..... | 4                 | 1167             | 550                 | 617                             | 81               | 64                  | 17                              | 1184              | 203                 | 981                             | 1351             | 1154                | 197                             | 1156             | 632                 | 494                             | 940              | 609                 | 331                             |
| Octobre.....   | 4                 | 1089             | 574                 | 515                             | 31               | 24                  | 7                               | 1343              | 339                 | 1004                            | 1223             | 1077                | 146                             | 1080             | 639                 | 391                             | 1119             | 745                 | 374                             |
| Novembre.....  | 5                 | 1224             | 616                 | 608                             | 99               | 69                  | 30                              | 1894              | 495                 | 1339                            | 1376             | 1203                | 173                             | 2244             | 1531                | 713                             | 1489             | 983                 | 506                             |
| Décembre.....  | 4                 | 954              | 569                 | 385                             | 140              | 111                 | 29                              | 1117              | 263                 | 854                             | 1029             | 851                 | 178                             | 1838             | 1469                | 369                             | 1154             | 789                 | 365                             |
| TOTAUX.....    | 52                | 10696            | 5832                | 4864                            | 2865             | 2283                | 582                             | 13126             | 3511                | 9315                            | 17964            | 15223               | 2741                            | 17238            | 11440               | 5798                            | 11130            | 8053                | 3077                            |



Cet état démontre qu'il a été exposé, en 1887, sur notre marché, 10.696 bœufs, plus 2.865 taureaux, plus 13.126 vaches, soit 26.687 têtes de gros bétail. En 1886, c'était 22.584, et en 1881, le marché le plus nombreux qu'ait jamais eu la ville de Lille jusque l'exercice actuel, ce n'était que 23.917.

Ces chiffres, desquels résulte l'augmentation bien notable de 2.770 têtes sur 1881 et de 4.103 sur 1886, prouvent d'une façon irréfutable l'importance de notre marché, l'extension qu'il prend et celle qu'on peut espérer pour l'avenir.

Cette prévision est pleinement confirmée lorsque l'on constate au surplus que l'augmentation ne dépend pas uniquement de celle de la population lilloise, ou mieux encore des abatages effectués à Lille, mais aussi, et dans les mêmes proportions, des ventes faites pour le dehors ou le rayon d'approvisionnement.

Ces ventes, en effet, ont suivi en général la même fluctuation ou la même progression que l'importance du marché lui-même. Elles ont été en 1887 de 15.061 têtes, soit des deux tiers.

La moyenne des marchés de l'année a été de 515 têtes, pour les plus forts êtres de 700 et les moins forts de 400. Ces derniers dans le premier semestre.

Le marché aux veaux a une différence en plus de 1.192 animaux sur l'année précédente.

Le marché aux moutons tend de plus en plus à disparaître. Le commerce de *cheville* l'a remplacé; le chevilleur achète directement par gros lots chez l'engraisseur ou chez le marchand, ou même encore tue par commission pour leur compte.

Le marché aux porcs est inférieur de 617 sur l'année 1886.

Voici du reste un aperçu qui facilitera les comparaisons entre les marchés de 1886 et de 1887 des différents animaux de boucherie.

| Exposés au marché<br>en 1886 | Différences<br>pour 1887 | Vendus pour le<br>dehors en 1886 | Différences pour les<br>destinations en 1887 |             |         |
|------------------------------|--------------------------|----------------------------------|----------------------------------------------|-------------|---------|
|                              |                          |                                  | P. le dehors                                 | P. la ville |         |
| Bœufs . . . .                | 7.688                    | + 3.008                          | 3.600                                        | + 1.264     | + 1.744 |
| Taureaux ..                  | 2.439                    | + 426                            | 424                                          | + 158       | + 268   |
| Vaches . . . .               | 12.457                   | + 629                            | 9.029                                        | + 586       | + 43    |
| Veaux . . . . .              | 16.872                   | + 1.192                          | 2.600                                        | + 141       | + 951   |
| Moutons . . .                | 18.503                   | — 1.265                          | 5.161                                        | + 637       | — 1.902 |
| Porcs . . . . .              | 11.747                   | — 617                            | 3.653                                        | — 576       | — 41    |

L'approvisionnement du marché ainsi que de l'Abattoir, pris dans son ensemble, s'est approximativement composé :

Pour les porcs, d'au moins les *neuf dixièmes* de provenance belge, le reste du Nord et du Pas-de-Calais et 200 porcs environ seulement que La Villette nous a expédiés.

Pour les veaux, les *deux cinquièmes* de la Belgique et de la Hollande, les trois autres cinquièmes, du Nord, du Pas-de-Calais et un peu de la Somme.

Pour le gros bétail, *une bonne moitié* des bœufs venant de La Villette, surtout des Nivernais; l'autre partie, de la région nord, où ils avaient été importés pour l'engraissement, soit dans les herbages, soit dans des établissements industriels.

Pour les vaches, de l'arrondissement de Lille et des départements du Pas-de-Calais, de la Somme, du Nord, et aussi un peu de nivernaises et de normandes de La Villette.

Pour les taureaux, la provenance a été la même que celle des vaches, mais en y ajoutant la Belgique pour un fort contingent.

La Belgique et la Hollande n'ont fourni qu'un très petit nombre de vaches de boucherie et encore moins de bœufs.

**ANNEE 1887. — Moyennes mensuelles des prix au kilogramme sur pied ou poids vif, des bestiaux (première qualité, extra choix) vendus sur les marchés hebdomadaires de Lille.**

| MOIS        | BŒUFS<br>fr. | TAUREAUX<br>fr. | VACHES<br>fr. | VEAUX<br>fr. | MOUTONS<br>fr. | PORCS<br>fr. |
|-------------|--------------|-----------------|---------------|--------------|----------------|--------------|
| Janvier ... | 0.94         | 0.74            | 0.84          | 1.40         | 0.85           | 1.03         |
| Février ... | 0.925        | 0.71            | 0.82          | 1.20         | 0.85           | 1.00         |
| Mars.....   | 0.905        | 0.68            | 0.805         | 1.16         | 0.85           | 1.01         |
| Avril.....  | 0.91         | 0.66            | 0.81          | 1.25         | 0.862          | 0.99         |
| Mai.....    | 0.885        | 0.64            | 0.785         | 1.20         | 0.85           | 0.96         |
| Juin.....   | 0.908        | 0.66            | 0.808         | 1.15         | 0.85           | 0.95         |
| Juillet.... | 0.886        | 0.645           | 0.786         | 1.09         | 0.85           | 0.95         |
| Août.....   | 0.877        | 0.642           | 0.777         | 1.13         | 0.85           | 0.99         |
| Septembre   | 0.88         | 0.662           | 0.78          | 1.19         | 0.865          | 1.00         |
| Octobre..   | 0.88         | 0.65            | 0.78          | 1.25         | 0.88           | 0.95         |
| Novembre    | 0.86         | 0.65            | 0.76          | 1.23         | 0.856          | 0.91         |
| Décembre.   | 0.87         | 0.662           | 0.77          | 1.30         | 0.822          | 0.905        |
| Moyenne.    | 0.891        | 0.667           | 0.793         | 1.212        | 0.853          | 0.978        |

Pour comparaison avec les moyennes :

|           |      |       |      |       |      |       |
|-----------|------|-------|------|-------|------|-------|
| En 1886.. | 0.98 | 0.795 | 0.88 | 1.27  | 0.95 | 1.00  |
| En 1885.. | 1.03 | 0.86  | 0.94 | 1.282 | 0.96 | 0.96  |
| En 1884.. | 1.07 | 0.946 | 0.98 | 1.35  | 0.95 | 0.985 |
| En 1883.. | 1.13 | 0.99  | 1.05 | 1.45  | 1.05 | 1.13  |

Ces prix sont extraits de la *Mercuriale officieuse de Lille*. Ils peuvent paraître élevés, mais il ne faut pas oublier qu'ils s'appliquent exclusivement aux animaux d'*extra choix*, sorte de marchandise qui relativement se maintient assez cher. Néanmoins, la baisse depuis quelques années est continue et considérable. On s'en rend aisément compte par l'examen de la fin du tableau ci-dessus. La baisse a encore été plus accusée pour les sortes de moyenne qualité.

D'après la *Mercuriale officieuse de Lille* en 1887, nous trouvons aussi que les bestiaux d'*extra choix*, qui ont coûté sur pied, aux cent kilogrammes, les prix moyens indiqués plus haut, ont donné une viande qui, selon notre mode d'habillage, revenait nue au cent kilogrammes, octroi compris (10 francs au 100 kilogrammes), à :

150 francs pour les bœufs,  
 125 francs pour les taureaux,  
 140 francs pour les vaches,  
 180 francs pour les veaux,  
 170 francs pour les moutons,  
 145 francs pour les porcs ;

Et que les animaux de *première qualité ordinaire*, qui ont coûté sur pied, aux cent kilogrammes, une moyenne de :

80 francs pour les bœufs  
 60 francs pour les taureaux,  
 70 francs pour les vaches,  
 111 francs pour les veaux,  
 80 francs pour les moutons,  
 92 francs pour les porcs ;

Ont donné une viande qui, selon notre mode d'habillage, revenait aux cent kilogrammes, octroi compris, à :

- 138 francs pour les bœufs,
- 110 francs pour les taureaux,
- 120 francs pour les vaches,
- 165 francs pour les veaux,
- 160 francs pour les moutons,
- 140 francs pour les porcs.

L'état sanitaire des marchés a été on ne peut plus satisfaisant ; pas de fièvre aphteuse, pas de péripneumonie. (*Il n'en est malheureusement pas de même depuis le milieu du mois de janvier 1888, en ce qui concerne la cocotte*).

2<sup>me</sup> Partie. — ABATTOIR.

Le mouvement dans l'abattoir, a été :

**ANNÉE 1887. — Bestiaux entrés directement à l'abattoir sans passer par le Marché.**

| MOIS         | BŒUFS | TAUREAUX | VACHES | VEAUX | MOUTONS | PORCS  |
|--------------|-------|----------|--------|-------|---------|--------|
| —            | —     | —        | —      | —     | —       | —      |
| Janvier..... | 153   | 208      | 86     | 425   | 5.103   | 1.019  |
| Février..... | 79    | 77       | 53     | 107   | 4.652   | 917    |
| Mars.....    | 152   | 148      | 125    | 332   | 3.956   | 765    |
| Avril.....   | 262   | 252      | 133    | 815   | 4.093   | 935    |
| Mai.....     | 128   | 217      | 175    | 552   | 3.302   | 797    |
| Juin.....    | 76    | 257      | 73     | 606   | 2.866   | 970    |
| Juillet..... | 212   | 197      | 229    | 1.229 | 2.646   | 995    |
| Août.....    | 272   | 69       | 173    | 497   | 2.841   | 925    |
| Septembre... | 681   | 146      | 375    | 1.043 | 5.030   | 1.450  |
| Octobre..... | 516   | 56       | 134    | 426   | 5.032   | 778    |
| Novembre...  | 292   | 43       | 198    | 284   | 4.816   | 822    |
| Décembre.... | 511   | 145      | 349    | 711   | 5.475   | 761    |
| TOTAUX...    | 3.334 | 1.815    | 2.103  | 7.027 | 49.811  | 11.134 |



En 1886, il y avait eu :

2.567    2.224    2.066    7.740    46.789    11.864

D'où cette différence pour 1887 en :

|     |     |    |     |       |     |
|-----|-----|----|-----|-------|-----|
| +   | —   | +  | —   | +     | —   |
| 767 | 409 | 37 | 713 | 3.022 | 730 |

A retenir, sans commentaires, c'est que de tous les bestiaux abattus, dont on va voir l'état plus loin, il n'est passé par le marché, malgré son importance qui s'affermir en grandissant de semaine en semaine, que :

Les *soixante-deux centièmes* de gros bétail,  
 Les *soixante-neuf centièmes* de veaux,  
 Les *dix-neuf centièmes* de moutons,  
 Et les *quarante-deux centièmes* de porcs.

### Bestiaux abattus en 1887

| MOIS                | BŒUFS | TAUREAUX | VACHES | VEAUX  | MOUTONS | PORCS  | CHEVAUX |
|---------------------|-------|----------|--------|--------|---------|--------|---------|
| Janvier . . . . .   | 566   | 447      | 357    | 1.305  | 6.458   | 1.716  | 108     |
| Février . . . . .   | 500   | 406      | 391    | 1.355  | 5.891   | 1.629  | 102     |
| Mars . . . . .      | 494   | 441      | 330    | 1.295  | 5.079   | 1.271  | 78      |
| Avril . . . . .     | 623   | 491      | 431    | 2.016  | 5.173   | 1.428  | 62      |
| Mai . . . . .       | 528   | 479      | 352    | 2.058  | 3.921   | 1.336  | 65      |
| Juin . . . . .      | 545   | 542      | 339    | 2.517  | 3.436   | 1.629  | 47      |
| Juillet . . . . .   | 727   | 447      | 508    | 2.954  | 3.159   | 1.633  | 37      |
| Août . . . . .      | 874   | 187      | 550    | 2.001  | 3.430   | 1.608  | 47      |
| Septembre . . . . . | 1.231 | 210      | 578    | 2.197  | 5.692   | 2.059  | 78      |
| Octobre . . . . .   | 1.090 | 80       | 473    | 1.503  | 5.721   | 1.523  | 75      |
| Novembre . . . . .  | 908   | 112      | 693    | 1.487  | 6.347   | 1.805  | 102     |
| Décembre . . . . .  | 1.080 | 256      | 612    | 1.562  | 6.944   | 1.550  | 99      |
| TOTAUX . . . . .    | 9.166 | 4.098    | 5.614  | 22.250 | 61.251  | 19.187 | 900     |

En 1886, c'était :

6.655    4.239    5.494    22.012    60.131    19.958    939

Différence pour 1887, en :

|       |     |     |     |       |     |    |
|-------|-----|-----|-----|-------|-----|----|
| +     | -   | +   | +   | +     | -   | -  |
| 2.511 | 141 | 120 | 248 | 1.120 | 771 | 39 |

Depuis dix ans, les abatages ont considérablement augmenté. C'est surtout en 1887 que l'augmentation a été grande. C'est l'année la plus nombreuse qu'ait eue l'abattoir de Lille jusqu'à ce jour. Mais tout laisse supposer, sinon affirmer, qu'elle aurait été encore de beaucoup supérieure si les commerçants avaient eu plus d'emplacement à l'abattoir, et si l'importation des viandes étrangères (1), provenant d'animaux abattus en Belgique, n'avait contribué à approvisionner pour une grande partie, surtout en moutons, en veaux et porcs, les boucheries de Tourcoing, de Roubaix, d'Armentières et autres localités voisines de la frontière.

Quoi qu'il en soit, rapportons le relevé des

**Bestiaux abattus à l'Abattoir de Lille, de 1878 à 1887**

| ANNÉES | GROS BÉTAIL ABATTU |          |        | TOTAL<br>du<br>gros<br>BÉTAIL | Veaux | Moutons | Porcs | Chevaux |
|--------|--------------------|----------|--------|-------------------------------|-------|---------|-------|---------|
|        | Bœufs              | Taureaux | Vaches |                               |       |         |       |         |
| 1878   | 6018               |          | 5187   | 11535                         | 17499 | 53047   | 16736 | 1020    |
| 1879   | 6667               |          | 6078   | 12745                         | 18561 | 56233   | 18152 | 1044    |
| 1880   | 8153               |          | 6594   | 14747                         | 20814 | 62998   | 18570 | 1080    |
| 1881   | 7101               | 1983     | 7245   | 16329                         | 21973 | 65802   | 17350 | 1140    |
| 1882   | 6414               | 1967     | 8298   | 16679                         | 21271 | 61734   | 18908 | 1128    |
| 1883   | 6503               | 2226     | 6550   | 15279                         | 19221 | 63131   | 21228 | 882     |
| 1884   | 6742               | 2520     | 6019   | 15281                         | 19922 | 63788   | 21890 | 985     |
| 1885   | 5602               | 4562     | 5336   | 15500                         | 21350 | 62846   | 20825 | 1082    |
| 1886   | 6655               | 4239     | 5494   | 16388                         | 22012 | 60131   | 19958 | 939     |
| 1887   | 9166               | 4098     | 5614   | 18878                         | 22250 | 61251   | 19187 | 900     |

(1) L'importation en France des viandes abattues a été de 6.400.000 kilogr. en 1884, de 8.715.000 kilogr. en 1885, de 9.471.000 kilogr. en 1886 et de 11.550.931 kilogr. en 1887.

L'importation des viandes abattues en 1887 équivalait à celle de 35.600 bœufs ou de 577.600 moutons vivants.

ANNÉE 1887. — **Produit de viandes et d'abats et issues dans l'Abattoir.**

| ESPÈCES               | Quantités de têtes | Poids moyen en viande | Poids total en viande | Poids moyen en abats et issues   | Poids total en abats et issues |
|-----------------------|--------------------|-----------------------|-----------------------|----------------------------------|--------------------------------|
| Bœufs et taureaux.    | 13.264             | 330k.                 | 4.377.120k.           | 45 k.                            | 849.510 k.                     |
| Vaches.....           | 5.614              | 260                   | 1.459.610             |                                  |                                |
| Veaux.....            | 22.250             | 70                    | 1.557.500             | 8                                | 178.000                        |
| Moutons.....          | 61.251             | 26                    | 1.592.526             | 9                                | 551.219                        |
| Porcs.....            | 19.187             | 90                    | 1.726.668             | Tripes comprises avec la viande. |                                |
| Chevaux.....          | 900                | 290                   | 261.000               |                                  |                                |
| TOTAUX.. ..           | 122.466            |                       | 10.974.624            |                                  | 1.578.769 k.                   |
| En 1886, on avait..   | 119.428            |                       | 10.136.108            |                                  |                                |
| Différence pour 1887. | en plus<br>3.038   |                       | en plus<br>838.516    |                                  |                                |

Toutes les viandes produites par les abatages dans l'abattoir ne restent pas à Lille; il y en a qui sont exportées.

Le tableau ci-dessus et celui qui suit permettront d'établir les quantités qui ont été destinées à *la ville* et celles qui sont sorties *pour le dehors*.

**Année 1887.— Viandes sortant de l'Abattoir  
avec acquit des droits d'octroi, autrement dit, pour la Ville**

| MOIS            | Viande<br>de boucherie | Viande<br>de porc | Viande<br>de cheval                                                                                                              |
|-----------------|------------------------|-------------------|----------------------------------------------------------------------------------------------------------------------------------|
| Janvier .....   | 555.750 k.             | 129.379 k.        | La viande de cheval n'est pas<br>soumise aux droits d'octroi.<br>La Ville ne perçoit qu'une taxe<br>d'abatage de 8 fr. par tête. |
| Février .....   | 484.459                | 112.219           |                                                                                                                                  |
| Mars.....       | 492.404                | 104.867           |                                                                                                                                  |
| Avril.....      | 553.406                | 103.559           |                                                                                                                                  |
| Mai.....        | 533.084                | 113.994           |                                                                                                                                  |
| Juin.....       | 523.193                | 103.386           |                                                                                                                                  |
| Juillet.....    | 577.969                | 113.889           |                                                                                                                                  |
| Août.....       | 544.081                | 110.047           |                                                                                                                                  |
| Septembre ....  | 569.047                | 127.552           |                                                                                                                                  |
| Octobre.....    | 575.168                | 118.552           |                                                                                                                                  |
| Novembre ....   | 564.844                | 122.049           |                                                                                                                                  |
| Décembre.....   | 659.379                | 143.015           |                                                                                                                                  |
| TOTAUX.....     | 6.652.784              | 1.402.508         | 261.000                                                                                                                          |
| Total général.. | 8.316.292 kil.         |                   |                                                                                                                                  |

De l'examen des deux états précédents, il résulte que :

sur 10.974.624 kilog. obtenus à l'abattoir

8.316.292 kilog. sont entrés en ville

et qu'il reste 2.658.332 kilog. pour l'exportation.

soit une quantité de viande pour l'exportation de Lille de 650.107 kilog. supérieure à celle de 1886, et, ainsi qu'on le verra plus loin, 1.320.434 kilog. en plus que les viandes introduites en ville dépecées (*viandes foraines*).

Aussi bien, comme nous le disions dans notre dernier rapport, il y a progression constante depuis quelques années dans les résultats extrêmement satisfaisants obtenus à l'abattoir, et pour les deniers de la ville de Lille et pour les intérêts commerciaux de notre cité.



Les chiffres sont indéniables ; les voici :

**Relevé des quantités de viandes produites dans l'abattoir  
et des quantités exportées de Lille, en .**

| ANNÉES | QUANTITÉS<br>de viandes produites<br>dans l'Abattoir | QUANTITÉS<br>de viandes exportées<br>de l'Abattoir |
|--------|------------------------------------------------------|----------------------------------------------------|
| 1879   | 7.029.610 kilog.                                     | 950.000 kilog.                                     |
| 1880   | 8.831.490 »                                          | 1.530.608 »                                        |
| 1881   | 9.473.563 »                                          | 1.761.734 »                                        |
| 1882   | 9.687.439 »                                          | 1.576.415 »                                        |
| 1883   | 9.355.506 »                                          | 1.522.058 »                                        |
| 1884   | 9.726.681 »                                          | 1.586.867 »                                        |
| 1885   | 9.979.538 »                                          | 1.807.015 »                                        |
| 1886   | 10.136.108 »                                         | 2.008.225 »                                        |
| 1887   | 10.974.624 »                                         | 2.658.332 »                                        |

C'est pourquoi nous demandons la permission de rappeler à nouveau à Messieurs les Membres de l'Administration et du Conseil municipal, que l'agrandissement ou mieux la reconstruction de l'abattoir est d'une nécessité absolue, non seulement pour donner un libre et plus vaste élan encore au commerce de la boucherie, mais même dans les circonstances actuelles. Le capital employé là ne tarderait pas à être amorti et à rapporter de gros bénéfices.

Souvenons-nous bien que cet établissement, tel qu'il est, n'a été aménagé que pour environ 100.000 habitants seulement. Nous avons bientôt le double de cette population. Avec l'exportation régionale progressant chaque année, l'abattoir rend actuellement un produit en viande correspondant à 260.000 habitants — pour dans peu de temps, il n'y a aucune témérité à préjuger 300.000. — Suivons, facilitons le mouvement, dans la crainte que le manque d'emplacement, de confortable, etc., ne devienne un motif d'arrêt ou même d'implantation ailleurs, au détriment de tous les intérêts de la ville de Lille.

Dans le tableau récapitulatif qui suit, toutes les opérations dans l'abattoir en 1887, sont résumées :

**ANNÉE 1887. — État récapitulatif des bestiaux abattus, de leur produit en viande et de sa destination.**

| ESPÈCES                                             | Abattus | Poids moyen en viande | POUR LA VILLE      |                 | EXPORTÉS           |                 |
|-----------------------------------------------------|---------|-----------------------|--------------------|-----------------|--------------------|-----------------|
|                                                     |         |                       | Quantités de têtes | Poids en viande | Quantités de têtes | Poids en viande |
|                                                     |         |                       |                    |                 |                    |                 |
| Bœufs, taureaux...                                  | 13.264  | 330                   | 9.785              | 3.229.050       | 3.479              | 1.148.070       |
| Vaches.....                                         | 5.614   | 260                   | 4.504              | 1.171.010       | 1.110              | 238.600         |
| Veaux.....                                          | 22.250  | 70                    | 14.556             | 1.018.920       | 7.694              | 538.580         |
| Moutons.....                                        | 61.251  | 26                    | 47.454             | 1.233.804       | 13.797             | 358.722         |
| Totaux en viande de boucherie..                     |         |                       |                    | 6.652.784       |                    | 2.333.972       |
| Porcs.....                                          | 19.187  | 90                    | 15.583             | 1.402.508       | 3.604              | 324.360         |
| Totaux des quantités... ..                          |         |                       |                    | 91.882          |                    | 29.684          |
| Totaux en viande de bouch <sup>e</sup> et de porc.. |         |                       |                    | 8.055.292       |                    | 2.658.332       |
| Report des viandes exportées..                      |         |                       |                    | 2.658.332       |                    |                 |
| Total....                                           |         |                       |                    | 10.713.624      |                    |                 |
| Chevaux.....                                        | 900     | 290                   | 900                | 261.000         |                    |                 |
| Totaux en quantités... ..                           | 122.466 | pour Lille            | 92.782             |                 |                    |                 |
| Total général des viandes obtenues.                 |         |                       |                    | 10.974.624      |                    |                 |

Il ressort des tableaux ci-dessus, qu'il est sorti de l'abattoir en 1887, pour l'exportation régionale, à l'état de viande, 4,586 bœufs, taureaux et vaches, plus 7.694 veaux, plus 13.797 moutons, plus 3.604 porcs, soit en tout 29.684 animaux, sur un total de 121.566 abattus. Autrement dit, le *quart* des animaux tués à l'abattoir de Lille a été livré à l'exportation. Les viandes qu'ils ont données, 2.658.332 kilogrammes, représentent également en chiffres ronds le *quart* de la production générale des viandes dans l'abattoir.

Quel bel élan commercial avec ses conséquences productives pour

notre cité ! A celle-ci d'en profiter sans retard, car l'abattoir agrandi et amélioré est appelé à devenir une source presque inépuisable dans tous ses rapports.

3<sup>e</sup> Partie. — HYGIÈNE ALIMENTAIRE ET POLICE SANITAIRE.

Après avoir établi la production dans l'abattoir, de viande reconnue saine, de *dix millions neuf cent soixante-quatorze mille six cent vingt-quatre kilogrammes* par l'abatage de *cent vingt-deux mille quatre cent soixante-six animaux de boucherie*, relatons les saisies opérées dans cet établissement, pour des motifs divers rendant la viande insalubre.

Ces saisies, peu nombreuses pour un pareil chiffre d'abatages, ont été pratiquées sur 31 animaux (40 en 1886), savoir :

3 bœufs, 1 taureau, 14 vaches, 2 veaux, 6 moutons et 5 chevaux, représentant en viande 6.090 kilogr. (6.531 kilogr. en 1886).

Les motifs qui les ont déterminées, presque toujours les mêmes chaque année, ont été : 1 cas pour morve latente, 1 cas pour péritonite purulente, 2 cas pour ecchymoses nombreuses, 6 cas pour maigreur et févreux-glaireux, 8 cas pour état corrompu par suite d'asphyxie en wagon ou dans le transport, et 12 cas pour tuberculose. Pour la tuberculose il y a eu deux bœufs, 9 vaches et 1 veau gras.

Indépendamment de ces 12 saisies pour cause de tuberculose, il y a 4 autres observations de cette maladie sur 1 bœuf, 1 vache et 2 taureaux. Ces animaux étant tout à fait de première qualité, avec lésions pathologiques peu étendues, leur viande a été salée à l'abattoir et rendue à leurs propriétaires quelques jours après.

Il est une règle de conduite admise maintenant à Lille par le service d'inspection alimentaire en ce qui concerne la tuberculose ; c'est que toute viande provenant d'un animal atteint de cette maladie est saisie. Ce n'est qu'exceptionnellement que la salaison (on sait que la salaison provoque en général une cuisson complète de la viande) est encore autorisée, mais il faut pour cela que l'animal soit tout à fait de première qualité, et qu'il n'ait que très peu de lésions morbides.

Cette règle de conduite s'appuie :

1<sup>o</sup> Sur cette considération que les progrès de la science, depuis une

quinzaine d'années, paraissent avoir prouvé que les viandes provenant d'animaux tuberculeux sont dangereuses pour le consommateur qui s'en alimente ; qu'en tous les cas l'innocuité de ces viandes n'est rien moins que démontrée ; 2° Sur les dispositions conformes prises par le Gouvernement dans le décret du 12 novembre 1887, article 16, portant règlement d'administration publique, pour l'exécution en Algérie de la loi sur la police sanitaire des animaux. Cet article est en effet ainsi conçu :

Art. 16. — La chair des animaux morts de maladie, quelles qu'elles soient, ou abattus comme atteints de la peste bovine, de la morve ou farcin, de la *tuberculose*, des maladies charbonneuses, du rouget et de la rage, ne peut être livrée à la consommation. »

Les seize observations de tuberculose à l'abattoir de Lille en 1887, donnent les proportions suivantes au millième pour la fréquence de cette affection :

$$\text{Bovidés abattus : } \frac{16 \times 1000}{41.128} = 0.39 \text{ (en 1886, 0.54)}$$

ou bien encore :

$$\text{Bœufs, taureaux, vaches abattus : } \frac{16 \times 1000}{18.878} = 0.84 \text{ (en 1886, 1.28).}$$

Mais, ainsi que nous le disions l'an dernier, ces proportions seraient certainement plus élevées sans la crainte de la surveillance constante et de la grande sévérité déployées par les services de l'abattoir et de l'inspection alimentaire, qui ne font à proprement parler qu'un seul et même service.

Cette grande sévérité, à laquelle nous sommes arrivé petit à petit, a empêché les animaux tuberculeux, ou étiques, ou de qualité tout à fait inférieure, d'être importés à l'abattoir de Lille. Ce genre de commerce, autrefois si lucratif pour certains bouchers, au détriment de la santé et des deniers du consommateur, n'y est plus connu.

**Police sanitaire.** — Toutes les observations de maladies contagieuses à l'abattoir ou dans les marchés sont consignées dans un registre à souche tenu à cet effet. La feuille à détacher est transmise immédiatement par la Municipalité à M. le Préfet du Nord, à titre de *déclaration-rapport*, en exécution de la loi du 21 juillet 1881 et de son règlement d'administration publique (art. 90).



En 1887, il n'a été constaté à l'abattoir que cinq cas de péripneumonie contagieuse. Le 21 mars, un bœuf provenant de Gommegnies (Nord); le 13 mai, un bœuf provenant de Lambersart (Nord); le 29 mai, un bœuf provenant de Lille (Nord); le 30 mai, un taureau provenant de Saint-Python (Nord); et le 22 décembre, un bœuf provenant de Renescure (Nord).

L'autorité préfectorale ainsi prévenue a pu prendre à l'égard des lieux de provenance des animaux les mesures de police sanitaire réclamées par les circonstances.

*Les viandes foraines* (1.337.898 kilogr.), lors de leur introduction en ville, sont de par le règlement municipal transportées au *Bureau de vérification alimentaire des Halles centrales* pour y passer l'inspection; celles reconnues insalubres sont saisies.

Toutes les présentations sont inscrites sur un registre tenu dans ce bureau, par les soins du vérificateur Hilaire. D'après un relevé de ce registre, il a été visité approximativement la viande de 359 bœufs, de 1,426 vaches et génisses, de 224 taureaux, de 1,975 veaux (mais presque tous *petits veaux*), de 557 moutons, de 914 porcs, de 786 chèvres et d'une très grande quantité d'aloiaux et de morceaux divers.

Trente-six bêtes bovines ont été présentées avec un certificat vétérinaire légalisé, *pour expliquer l'absence des poumons*; une d'elle a été saisie; et des 14 bêtes bovines venues sans poumons, trois ont été refoulées hors la ville.

Sur les quantités de viandes introduites, on peut estimer à 477,813 kil. celles qui ont été vendues à la cheville aux Halles centrales. En 1886, c'était 525.000 kilog. L'autre portion, après l'inspection, a été conduite directement chez les bouchers.

Il a été opéré au bureau des Halles, 83 saisies, donnant en poids 5.553 kil. de viande (5.540 kil. en 1886, en 56 saisies). Elles peuvent être attribuées à huit motifs principaux, savoir: 47 par suite d'état corrompu pour des causes diverses, 15 mort-nés, 6 maigreur, 4 tuberculose, 4 état fiévreux, 3 jaunisses, 3 ecchymoses, 1 infiltration péripneumonique.

*Au Minck* et dans les visites quotidiennes faites aux *halles et marchés*, il a aussi été assez fréquemment saisi du poisson et d'autres denrées alimentaires dont l'état paraissait devoir les faire rejeter de la consommation.

*Les fournitures* en viande fraîche de la plus grande partie des *troupes de la garnison de Lille* et du *Bureau de Bienfaisance*, ont continué à n'être composées que de quartiers de devant de belle et bonne viande. Nous sommes certain que ces troupes et le Bureau de Bienfaisance n'ont qu'à se louer de ce mode spécial d'approvisionnement que nous avons conseillé et fait adopter il y a plusieurs années.

**Approvisionnement en viandes des Hospices de Lille.** — Dans notre rapport de l'année dernière, après avoir signalé les principales raisons qui avaient déterminé la Commission administrative des Hospices de Lille à ne plus avoir recours à l'adjudication pour son approvisionnement en viandes, nous disions qu'elle avait essayé en 1886 de se fournir par des *achats directs*.

Les résultats avantageux, presque inespérés, qu'elle en a retirés, l'ont naturellement décidée à continuer en 1887. Les résultats de ce dernier exercice ayant été également non moins *considérablement avantageux* que ceux de l'année d'essai, la Commission administrative des Hospices n'a pas hésité à adopter pour l'avenir le *régime des achats directs*.

Ce régime consiste, ainsi que l'indique son nom, à acheter directement les viandes à l'abattoir, en débattant les prix, aux nombreux bouchers-chevilliers ou autres, pour les transporter ensuite à la *Boucherie centrale* des Hospices, où s'opère leur répartition en vue de la livraison aux différents établissements hospitaliers.

Par ce régime, on achète le plus économiquement possible, mais choisies pour leur destination spéciale, les sortes de viandes que l'Administration des Hospices a la ferme volonté de faire consommer à ses pensionnaires, et elles sont payées leur prix réel, au cours du jour, avec toutefois la légère concession constamment faite par les vendeurs.

Messieurs les Administrateurs des Hospices nous ayant fait l'honneur de nous donner le mandat tout de confiance d'acheter les viandes et de diriger le service de la boucherie, rappelons les quantités que nous avons eu à nous procurer en 1887 :

|              |                    |                                |
|--------------|--------------------|--------------------------------|
| 90.555 k. 5, | de viande de bœuf, | proportion au millième de 674; |
| 28.071 k.    | » veau,            | » 209;                         |
| 9.058 k. 5,  | » mouton,          | » 68;                          |
| 6.572 k.     | » porc,            | » 49;                          |

soit : 134.257 k. de viandes de diverses espèces.

4<sup>e</sup> Partie. — RÉSUMÉ DE STATISTIQUE ALIMENTAIRE

Dans la 2<sup>e</sup> Partie de ce rapport, nous avons rendu compte des viandes provenant de l'abattoir. Voici celles importées dépecées à Lille.

ANNÉE 1887. — **État des quantités de viandes dépecées**  
(viandes foraines) **introduites en ville.**

| MOIS                         | OCTROI URBAIN           |                    | OCTROI DE LA BANLIEUE   |                    |
|------------------------------|-------------------------|--------------------|-------------------------|--------------------|
|                              | Viandes<br>de boucherie | Viandes de<br>porc | Viandes<br>de boucherie | Viandes de<br>porc |
|                              | kil.                    | kil.               | kil.                    | kil.               |
| Janvier .....                | 94.077                  | 11.078             | 9.956                   | 978                |
| Février .....                | 89.177                  | 14.050             | 9.293                   | 749                |
| Mars .....                   | 83.217                  | 11.371             | 9.659                   | 557                |
| Avril .....                  | 99.693                  | 11.632             | 9.629                   | 804                |
| Mai .....                    | 89.708                  | 13.897             | 9.549                   | 786                |
| Juin .....                   | 96.923                  | 14.402             | 10.712                  | 835                |
| Juillet .....                | 83.253                  | 10.095             | 9.980                   | 397                |
| Août .....                   | 90.106                  | 9.158              | 10.422                  | 600                |
| Septembre ...                | 76.677                  | 8.785              | 10.117                  | 347                |
| Octobre .....                | 75.869                  | 10.992             | 10.182                  | 697                |
| Novembre ...                 | 94.094                  | 10.311             | 10.431                  | 990                |
| Décembre .....               | 93.357                  | 14.156             | 13.103                  | 1.047              |
| Totaux .....                 | 1.066.151               | 139.927            | 123.033                 | 8.787              |
| Report de la<br>banlieue     | 123.033                 | 8.787              |                         |                    |
| Totaux .....                 | 1.189.184               | 148.714            | soit 1.337.893 k.       |                    |
| En 1886 on avait             | 1.172.645               | 116.214            | soit 1.288.859 k.       |                    |
| Différence<br>pour 1887..... | +<br>16.539             | +<br>32.500        | +<br>49.039 k.          |                    |

**ANNÉE 1887.— Comestibles charnus divers introduits en ville.**

(viandes de boucherie et de porc exceptées)

| NATURE DES COMESTIBLES                                         | Nombre<br>de pièces                              | Poids moyen<br>de l'une | Poids total<br>en kilog. |
|----------------------------------------------------------------|--------------------------------------------------|-------------------------|--------------------------|
|                                                                |                                                  | k. g.                   |                          |
| Préparations diverses de charcuterie, et<br>salaisons. . . . . |                                                  |                         | 102.380                  |
| Pâtés divers. . . . .                                          |                                                  |                         | 8.308                    |
| Lapins domestiques. . . . .                                    | 89.321                                           | 2.700                   | 241.166                  |
| Poulets, poules, canards, etc. . . . .                         | 261.186                                          | 2.000                   | 522.372                  |
| Dindons, oies, etc. . . . .                                    | 10.280                                           | 5.000                   | 51.400                   |
| Pigeons, etc. . . . .                                          | 134.687                                          | 0.300                   | 40.406                   |
| Pilets, sarcelles, etc. . . . .                                | 5.406                                            | 0.500                   | 2.703                    |
| Lièvres . . . . .                                              | 14.980                                           | 3.000                   | 44.940                   |
| Lapins de garenne . . . . .                                    | 13.764                                           | 1.000                   | 13.764                   |
| Chevreaux, sangliers, etc. . . . .                             |                                                  |                         | 2.575                    |
|                                                                |                                                  |                         | <hr/>                    |
|                                                                | Poids total . . . .                              |                         | 1.030.014                |
|                                                                | En 1886 on avait eu . . . .                      |                         | 951.017                  |
|                                                                |                                                  |                         | <hr/>                    |
|                                                                | Soit une différence en plus pour 1887, de. . . . |                         | 78.997                   |
|                                                                |                                                  |                         | <hr/> <hr/>              |

Cette augmentation de 78.997 kilogr. s'applique aux préparations de charcuterie et pâtés divers pour environ 22,000 kilogr. ; aux lapins, pour 22.000 kilogr. ; aux poulets, pour 14.000 kilogr. ; aux dindons, pour 12.000 kilogr. ; aux pigeons, pour 2,000 kilogr., et aux lièvres pour 7.000 kilogr.

*Poissons.* (Non compris la morue salée, les harengs saurs et salés).— Il a été vendu au Minck pour 821,210 fr. de poissons divers (en 1886, pour 773,091 fr.). Les convertissant en kilogrammes, par adoption de notre moyenne de prix des années précédentes, on a en poids 821.210 k. Plus poissons divers entrés sans passer au Minck . . . . 69.897 k. (en 1886, on avait : 75,896 kilog.).

Total . . . . . 891.107 k.

environ de poissons divers importés à Lille ; soit une différence en plus de 42,120 kilog.



HUITRES. — Il est entré 3,784,056 pièces (en 1886, c'était 3,301,123 pièces), dont 2,868,700 sont passées au Minck, et 915,356 sont entrées directement.

MOULES. — 1,833 hectolitres de moules ont été introduites en villes ; en 1886, c'était 3,108 hectolitres.

NOTA. — Les huîtres et les moules passant pour la plus grande partie par le Minck, leur poids est calculé avec le poisson de cette vente.

---

#### RÉCAPITULATION de statistique alimentaire

|                  |                 |                                                                                                                                                                     |
|------------------|-----------------|---------------------------------------------------------------------------------------------------------------------------------------------------------------------|
|                  | 10.974.624 kil. | produit des viandes dans l'abattoir.                                                                                                                                |
|                  | 1.578.769 kil.  | produits d'abats et issues.                                                                                                                                         |
|                  | 1.337.898 kil.  | viandes diverses dépecées entrées en ville.                                                                                                                         |
|                  | <hr/>           |                                                                                                                                                                     |
| Total.....       | 13.891.291 kil. |                                                                                                                                                                     |
| A déduire...     | 2.658.332 kil.  | sortis de l'abattoir pour l'exportation.                                                                                                                            |
|                  | <hr/>           |                                                                                                                                                                     |
| Reste.....       | 11.232.959 kil. | de viande de boucherie, de viande, de porc et d'abats et issues pour la consommation lilloise en 1887.                                                              |
| Plus.....        | 1.030.014 kil.  | de volailles, gibiers, salaisons, etc.                                                                                                                              |
| Et.....          | 891.107 kil.    | de poissons divers, non compris la morue salée et les harengs saurs et salés, etc., dont on peut approximativement évaluer la consommation individuelle à un kilog. |
|                  | <hr/>           |                                                                                                                                                                     |
| Donnant....      | 13.154.080 kil. | de consommation générale.                                                                                                                                           |
| En 1886, c'était | 12.671.481 kil. | d'où cette différence en plus pour                                                                                                                                  |
| 1887 de.....     | 482.599 kil.    |                                                                                                                                                                     |

Cette différence en faveur de l'exercice 1887 s'applique :

|                |              |                          |                         |
|----------------|--------------|--------------------------|-------------------------|
| Pour . . . . . | 188.409 kil. | aux viandes              | } sortant de l'abattoir |
| » . . . . .    | 124.034 kil. | aux abats et issues      |                         |
| » . . . . .    | 49.039 kil.  | aux viandes foraines.    |                         |
| » . . . . .    | 78.997 kil.  | aux comestibles charnus. |                         |
| » . . . . .    | 42.120 kil.  | aux poissons.            |                         |

Ce qui démontre une augmentation de la consommation individuelle de deux kilogrammes et demi.

Si nous nous en rapportons au dernier recensement du 30 mai 1886, qui a donné pour la ville de Lille une population de 188,272 habitants, nous trouvons que la consommation annuelle et individuelle en *viandes de toutes espèces et poissons* doit être portée à :

$\frac{13,154,080 \text{ kilog.}}{188,272 \text{ habit.}}$  = ou 69 kil. 824 gr, plus 1 kil. de poisson non imposé, soit 70 kil. 824 gr. se décomposant en :

|                                                    |        |
|----------------------------------------------------|--------|
| Viande de boucherie et de porc . . . . .           | 51 k.4 |
| Abats et issues . . . . .                          | 8 k.4  |
| Volaille, gibier, etc. . . . .                     | 5 k.4  |
| Poisson (y compris le kil. de poisson non imposé). | 5 k.7  |
|                                                    | <hr/>  |
| Ration individuelle . . . . .                      | 70 k.8 |

D'après nos mêmes éléments de recherche en 1886, la quote-part individuelle était de 68 kil. 3 gr.



**b. Prisée de la Saint-Rémy servant au règlement des fermages payables en nature :**

| <i>Marché du 21 Septembre 1887</i> |               | PRIX GÉNÉRAUX           |                        |                        |
|------------------------------------|---------------|-------------------------|------------------------|------------------------|
|                                    |               | 1 <sup>re</sup> qualité | 2 <sup>e</sup> qualité | 3 <sup>e</sup> qualité |
| BLÉ BLANC.....                     | l'hectolitre. | 17 75                   | 17 »                   | » »                    |
| BLÉ ROUX.....                      | »             | 16 90                   | 15 83                  | » »                    |
| SEIGLE.....                        | »             | 11 50                   | 11 »                   | » »                    |
| AVOINE.....                        | le quintal..  | 18 »                    | 17 »                   | » »                    |
| FÈVES.....                         | l'hectolitre. | 16 »                    | 15 »                   | » »                    |
| <i>Marché du 28 Septembre 1887</i> |               |                         |                        |                        |
| BLÉ BLANC.....                     | l'hectolitre. | 18 25                   | 17 50                  | 16 75                  |
| BLÉ ROUX.....                      | »             | 16 75                   | 16 25                  | » »                    |
| SEIGLE.....                        | »             | 11 »                    | 10.50                  | » »                    |
| AVOINE.....                        | le quintal..  | 18 »                    | 17 »                   | » »                    |
| FÈVES.....                         | l'hectolitre. | 16 »                    | 15 »                   | » »                    |
| <i>Marché du 5 Octobre 1887</i>    |               |                         |                        |                        |
| BLÉ BLANC.....                     | l'hectolitre. | 18 »                    | 17 75                  | » »                    |
| BLÉ ROUX.....                      | »             | 17 »                    | 16 »                   | » »                    |
| SEIGLE.....                        | »             | 11 »                    | 10 50                  | » »                    |
| AVOINE.....                        | le quintal..  | 18 50                   | 17 »                   | » »                    |
| FÈVES.....                         | l'hectolitre. | 16 »                    | 15 50                  | » »                    |

**c. Moyennes déterminées par les produits des blés vendus sur les marchés des 7, 14 et 21 décembre 1887 :**

| VILLES           | BLÉ BLANC |            | BLÉ ROUX |            |
|------------------|-----------|------------|----------|------------|
|                  |           | k.         |          | k.         |
| Lille.....       | »         | 1101 324   | 1        | 77 000     |
| Armentières..... | 14        | 1101 324   | »        | »          |
| Bailleul.....    | 1         | 79 079     | »        | »          |
| Bergues.....     | 264       | 20753 040  | »        | »          |
| Bourbourg.....   | 153       | 11965 212  | 1039     | 80073 730  |
| Cambrai.....     | 37        | 5825 024   | »        | »          |
| Douai.....       | 1612      | 124510 880 | »        | »          |
| Hazebrouck.....  | 1         | 80 680     | »        | »          |
| Orchies.....     | 416       | 32664 320  | »        | »          |
| Arras.....       | 4715      | 366459 230 | 2358     | 182186 154 |
| Totaux....       | 7213      | 560438 789 | 3398     | 262338 834 |
| Poids moyen....  |           | 77 k. 693  |          | 77 k. 203  |

Poids moyen du blé blanc 77 k. 698, dont les 2/3 . . . 51 k.798  
 » » roux 77 k. 203, dont le 1/3. . . . 25 734

Ensemble. . . . 77 k.532

A déduire, évaporation à la mouture . . . . . 1 »

Poids moyen d'un hectolitre de blé . . . . . 76 k.532

Pain blanc 25 % de 76 k. 532 = 19 k. 133 à ajouter comme rendement à 76 k. 532 = 95 k. 565.

Pain de ménage 30 % de 76 k. 532 = 22 k. 960 à ajouter comme rendement à 76 k. 532 = 99 k. 492.

d. — Cours moyens des denrées :

| DÉSIGNATION<br>DES OBJETS                      | PRIX MOYEN DE   |                 |                 |             |                 |             |             |             |             |             |             |             | MOYENNE<br>ANNUELLE |                 |
|------------------------------------------------|-----------------|-----------------|-----------------|-------------|-----------------|-------------|-------------|-------------|-------------|-------------|-------------|-------------|---------------------|-----------------|
|                                                | Janvier         | Février         | Mars            | Avril       | Mai             | Juin        | Juillet     | Août        | Sept.       | Octobre     | Nov.        | Déc.        |                     |                 |
| Blé blanc.... l'hect.                          | Fr. C.<br>16 19 | Fr. C.<br>15 50 | Fr. C.<br>16 87 | Fr. C.<br>» | Fr. C.<br>18 50 | Fr. C.<br>» | Fr. C.<br>» | Fr. C.<br>» | Fr. C.<br>» | Fr. C.<br>» | Fr. C.<br>» | Fr. C.<br>» | Fr. C.<br>»         | Fr. C.<br>16 47 |
| » roux..... »                                  | 15              | 14 50           | 15 52           | »           | »               | 18 62       | »           | »           | »           | »           | »           | »           | »                   | 16 19           |
| Seigle..... »                                  | 11 12           | 11              | 11 »            | 11 »        | 11 50           | 11 50       | 11 25       | 11 »        | 11 18       | 11 »        | 11 »        | 11 »        | 11 50               | 11 16           |
| Fèves..... »                                   | 16              | 16              | 16 »            | 15 50       | 16 »            | 15 50       | 15 50       | 15 20       | 15 50       | 15 50       | 15 50       | 15 50       | 15 50               | 15 65           |
| Avoine..... quint.                             | 16 87           | 16 50           | 16 50           | 16 50       | 16 50           | 16 25       | 16 »        | 16 20       | 17 50       | 17 19       | 16 50       | 16 50       | 16 50               | 16 58           |
| Orge..... »                                    | 14 12           | 14              | 14 »            | 14 40       | 14 50           | 14 75       | 14 50       | 14 50       | 15 50       | 15 25       | 15 50       | 15 50       | 15 50               | 14 71           |
| Haricots..... l'hect.                          | 22 40           | 21 75           | 20 »            | 19 40       | 16 50           | 15 50       | 15 62       | 16 40       | 20 87       | 24 »        | 24 50       | 23 75       | 23 75               | 19 97           |
| Pommes de terre q <sup>tal</sup>               | 6 25            | 6               | 6 »             | 6 81        | 7 »             | 9 20        | 8 75        | 12 30       | 9 94        | 9 »         | 9 »         | 9 »         | 9 »                 | 8 32            |
| Paille..... 750 kilog.                         | 39 37           | 44 12           | 43 70           | 43 50       | 48 »            | 54 40       | 48 75       | 46 30       | 48 75       | 52 50       | 52 50       | 52 50       | 52 50               | 45 06           |
| Foin..... »                                    | 72 50           | 76 25           | 73 50           | 62 50       | 72 50           | 74 50       | 67 50       | 66 50       | 72 50       | 77 50       | 87 50       | 92 50       | 92 50               | 74 51           |
| Pain de ménage. kil                            | 0 26            | 0 26            | 0 26            | 0 26        | 0 29            | 0 31        | 0 30        | 0 29        | 0 28        | 0 28        | 0 28        | 0 29        | 0 29                | 0 28            |
| Pain blanc..... »                              | 0 31            | 0 30            | 0 31            | 0 31        | 0 35            | 0 37        | 0 36        | 0 35        | 0 23        | 0 33        | 0 33        | 0 34        | 0 34                | 0 32            |
| Pain de gruau... »                             | 0 35            | 0 35            | 0 35            | 0 35        | 0 38            | 0 39        | 0 38        | 0 37        | 0 36        | 0 35        | 0 35        | 0 35        | 0 35                | 0 36            |
| Farine 1 <sup>re</sup> qual., q <sup>tal</sup> | 31 40           | 31              | 31              | 32 »        | 35 13           | 36 50       | 34 50       | 34 05       | 32 30       | 31 50       | 31 50       | 31 50       | 31 50               | 32 70           |
| VIANDES                                        |                 |                 |                 |             |                 |             |             |             |             |             |             |             |                     |                 |
| Bœuf, 1 <sup>re</sup> qual., kilog.            | 1 65            | 1 65            | 1 61            | 1 62        | 1 58            | 1 60        | 1 59        | 1 55        | 1 56        | 1 55        | 1 51        | 1 50        | 1 50                | 1 58            |
| » 2 <sup>e</sup> » »                           | 1 50            | 1 50            | 1 46            | 1 44        | 1 43            | 1 45        | 1 44        | 1 40        | 1 41        | 1 40        | 1 36        | 1 35        | 1 35                | 1 43            |
| » 3 <sup>e</sup> » »                           | 1 35            | 1 35            | 1 31            | 1 25        | 1 23            | 1 23        | 1 24        | 1 20        | 1 21        | 1 20        | 1 16        | 1 17        | 1 17                | 1 24            |
| Vache, 1 <sup>re</sup> qual., »                | 1 55            | 1 55            | 1 51            | 1 51        | 1 48            | 1 50        | 1 49        | 1 45        | 1 46        | 1 45        | 1 41        | 1 40        | 1 40                | 1 48            |
| » 2 <sup>e</sup> » »                           | 1 40            | 1 40            | 1 36            | 1 34        | 1 33            | 1 35        | 1 34        | 1 30        | 1 31        | 1 30        | 1 26        | 1 25        | 1 25                | 1 33            |
| » 3 <sup>e</sup> » »                           | 1 25            | 1 25            | 1 21            | 1 16        | 1 18            | 1 15        | 1 14        | 1 10        | 1 11        | 1 10        | 1 06        | 1 05        | 1 05                | 1 14            |
| Taureau, 1 <sup>re</sup> » »                   | 1 40            | 1 40            | 1 36            | 1 31        | 1 28            | 1 30        | 1 30        | 1 30        | 1 35        | 1 35        | 1 31        | 1 31        | 1 31                | 1 33            |
| » 2 <sup>e</sup> » »                           | 1 30            | 1 30            | 1 26            | 1 21        | 1 18            | 1 20        | 1 20        | 1 20        | 1 21        | 1 20        | 1 16        | 1 16        | 1 16                | 1 21            |
| » 3 <sup>e</sup> » »                           | 1 15            | 1 15            | 1 11            | 1 03        | 1 03            | 1 05        | 1 05        | 1 05        | 1 06        | 1 05        | 1 01        | 1 01        | 1 01                | 1 06            |
| Veau, 1 <sup>re</sup> qual., »                 | 2 03            | 1 88            | 1 81            | 1 86        | 1 85            | 1 80        | 1 74        | 1 73        | 1 78        | 1 80        | 1 78        | 1 95        | 1 83                | 1 83            |
| » 2 <sup>e</sup> » »                           | 1 87            | 1 74            | 1 66            | 1 71        | 1 70            | 1 65        | 1 59        | 1 59        | 1 63        | 1 65        | 1 63        | 1 80        | 1 68                | 1 68            |
| » 3 <sup>e</sup> » »                           | 1 68            | 1 48            | 1 35            | 1 41        | 1 40            | 1 35        | 1 29        | 1 28        | 1 33        | 1 35        | 1 34        | 1 45        | 1 40                | 1 40            |
| Mouton, 1 <sup>re</sup> » »                    | 1 60            | 1 60            | 1 60            | 1 63        | 1 68            | 1 70        | 1 70        | 1 71        | 1 78        | 1 80        | 1 72        | 1 70        | 1 68                | 1 68            |
| » 2 <sup>e</sup> » »                           | 1 50            | 1 50            | 1 50            | 1 54        | 1 60            | 1 60        | 1 60        | 1 61        | 1 68        | 1 70        | 1 62        | 1 60        | 1 59                | 1 59            |
| Porc, 1 <sup>re</sup> qual., »                 | 1 52            | 1 50            | 1 50            | 1 49        | 1 43            | 1 44        | 1 45        | 1 49        | 1 48        | 1 40        | 1 37        | 1 35        | 1 45                | 1 45            |
| » 2 <sup>e</sup> » »                           | 1 48            | 1 45            | 1 45            | 1 44        | 1 40            | 1 39        | 1 40        | 1 43        | 1 43        | 1 33        | 1 32        | 1 30        | 1 40                | 1 40            |
| » 3 <sup>e</sup> » »                           | 1 43            | 1 40            | 1 40            | 1 39        | 1 35            | 1 34        | 1 35        | 1 38        | 1 37        | 1 30        | 1 27        | 1 25        | 1 35                | 1 35            |



Les prix des viandes ci-dessus sont ceux payés à l'abattoir ; pour les viandes à la cheville, les prix moyens de l'année ont été les suivants :

| <b>BŒUF</b>                  |      | <b>VACHE</b>                 |      | <b>TAUREAU</b>               |      |
|------------------------------|------|------------------------------|------|------------------------------|------|
| 1 <sup>re</sup> qualité kil. | I 50 | 1 <sup>re</sup> qualité kil. | I 36 | 1 <sup>re</sup> qualité kil. | I 26 |
| 2 <sup>e</sup> » »           | I 34 | 2 <sup>e</sup> » »           | I 20 |                              |      |
| 3 <sup>e</sup> » »           | I 20 | 3 <sup>e</sup> » »           | 0 89 |                              |      |
| <b>MOUTON</b>                |      | <b>VEAU</b>                  |      | <b>PORC</b>                  |      |
| 1 <sup>re</sup> qualité kil. | I 50 | 1 <sup>re</sup> qualité kil. | I 63 | 1 <sup>re</sup> qualité kil. | I 32 |
| 2 <sup>e</sup> » »           | I 37 | 2 <sup>e</sup> » »           | I 40 | 2 <sup>e</sup> » »           | I 17 |

### HUILE DE COLZA ÉPURÉE

|                                         |         |                                         |               |
|-----------------------------------------|---------|-----------------------------------------|---------------|
| Du 1 <sup>er</sup> au 31 janvier . . .  | 58 f. » | Du 4 au 10 septembre . . .              | 59 f. »       |
| Du 1 <sup>er</sup> au 29 février . . .  | 58 »    | Du 11 au 25 septembre . . .             | 60 »          |
| Du 1 <sup>er</sup> au 31 mars . . .     | 58 »    | Du 26 au 30 septembre . . .             | 60 50         |
| Du 1 <sup>er</sup> au 30 avril . . .    | 58 »    | Du 1 <sup>er</sup> au 5 octobre . . .   | 60 50         |
| Du 1 <sup>er</sup> au 31 mai . . .      | 58 »    | Du 6 au 8 octobre . . .                 | 60 »          |
| Du 1 <sup>er</sup> au 18 juin . . .     | 58 »    | Du 9 au 31 octobre . . .                | 60 50         |
| Du 19 au 30 juin . . .                  | 60 »    | Du 1 <sup>er</sup> au 26 novembre . . . | 60 50         |
| Du 1 <sup>er</sup> au 27 juillet . . .  | 60 »    | Du 27 au 30 novembre . . .              | 61 50         |
| Du 28 au 31 juillet . . .               | 57 »    | Du 1 <sup>er</sup> au 31 décembre . . . | 61 50         |
| Du 1 <sup>er</sup> au 27 août . . .     | 57 »    |                                         |               |
| Du 28 au 31 août . . .                  | 58 »    | <b>Moyenne annuelle :</b>               |               |
| Du 1 <sup>er</sup> au 3 septembre . . . | 58 »    | <b>59 fr. 80</b>                        | l'hectolitre. |

## 117 État-Civil.

### a. — Délégation d'officier d'Etat-civil

Par arrêté municipal, en date du 8 février 1888, M. VIOLLETTE, adjoint, a été délégué pour procéder ce jour à la célébration des mariages, en remplacement de M. DUTILLEUL, empêché.

b. — Statistique sanitaire du mois de Février :

Fournie au Ministère du Commerce et de l'Industrie, en exécution de la Circulaire ministérielle du 25 Novembre 1886.

POPULATION : 186,171 habitants. — MARIAGES : 16. — DIVORCE : 1.

|                                         | LÉGITIMES                          |         | ILLÉGITIMES |         | TOTAL    |         |       |
|-----------------------------------------|------------------------------------|---------|-------------|---------|----------|---------|-------|
|                                         | Masculin                           | Féminin | Masculin    | Féminin | Masculin | Féminin | TOTAL |
|                                         | Naissances d'enfants vivants ..... | 197     | 214         | 65      | 47       | 262     | 261   |
| Enfants mis en nourrice dans la commune | 21                                 | 14      | 18          | 17      | 39       | 31      | 70    |
| — hors la commune                       | 2                                  | 4       | 4           | 3       | 6        | 7       | 13    |
| Mort-nés .....                          | 16                                 | 13      | 8           | 7       | 24       | 20      | 44    |

DÉCÈS SURVENUS SUR LE TERRITOIRE (*Mort-nés non compris*).

| N <sup>o</sup> d'ordre | CAUSES DE DÉCÈS                              | Moyens de décès |               |                |                |                      | TOTAL |
|------------------------|----------------------------------------------|-----------------|---------------|----------------|----------------|----------------------|-------|
|                        |                                              | Moins de 1 an   | de 1 à 19 ans | de 20 à 39 ans | de 40 à 59 ans | de 60 ans et au-delà |       |
| 1                      | Fièvre typhoïde ou muqueuse.....             | »               | »             | 1              | »              | »                    | 1     |
| 2                      | Variole.....                                 | 1               | »             | »              | »              | »                    | 1     |
| 3                      | Rougeole.....                                | 17              | 39            | »              | »              | »                    | 56    |
| 4                      | Scarlatine.....                              | »               | 2             | »              | »              | »                    | 2     |
| 5                      | Coqueluche.....                              | 7               | 8             | »              | »              | »                    | 15    |
| 6                      | Diphthérie, — Croup, — Angine couenneuse     | 4               | 1             | »              | »              | »                    | 5     |
| 7                      | Choléra asiatique.....                       | »               | »             | »              | »              | »                    | »     |
| 8                      | Phtisie pulmonaire.....                      | 1               | 9             | 36             | 15             | 6                    | 67    |
| 9                      | Autres tuberculoses.....                     | »               | »             | »              | »              | »                    | »     |
| 10                     | Tumeurs.....                                 | »               | »             | »              | 6              | 8                    | 14    |
| 11                     | Méningite simple.....                        | 15              | 14            | »              | 2              | 1                    | 32    |
| 12                     | Congestion et hémorragie cérébrales.....     | »               | »             | 1              | 7              | 12                   | 20    |
| 13                     | Paralysie sans cause indiquée.....           | »               | »             | »              | »              | »                    | »     |
| 14                     | Ramollissement cérébral.....                 | »               | »             | »              | 1              | 1                    | 2     |
| 15                     | Maladies organiques du cœur.....             | 1               | 1             | 2              | 7              | 19                   | 30    |
| 16                     | Bronchite aiguë.....                         | 14              | 10            | »              | 2              | 4                    | 30    |
| 17                     | » chronique.....                             | »               | 2             | 3              | 11             | 18                   | 34    |
| 18                     | Pneumonie, — Broncho pneumonie.....          | 4               | 10            | 3              | 10             | 21                   | 48    |
| 19                     | Diarrhée gastro-entérite.....                | 31              | 5             | »              | »              | »                    | 36    |
| 20                     | Fièvre et péritonite puerpérales.....        | »               | »             | 1              | 1              | »                    | 2     |
| 21                     | Autres affections puerpérales.....           | »               | »             | »              | »              | »                    | »     |
| 22                     | Débilité congénitale et vice de conformation | 17              | »             | »              | »              | »                    | 17    |
| 23                     | Sénilité.....                                | »               | »             | »              | »              | 21                   | 21    |
| 24                     | Suicides.....                                | »               | »             | 1              | 1              | »                    | 2     |
| 25                     | Autres morts violentes.....                  | »               | 2             | 1              | 2              | 1                    | 6     |
| 26                     | Autres causes de mort.....                   | 16              | 9             | 6              | 15             | 10                   | 56    |
| 27                     | Causes restées inconnues.....                | »               | »             | »              | »              | »                    | »     |
|                        | Total des décès.....                         | 128             | 112           | 55             | 80             | 122                  | 497   |

Vu :

Le Maire de Lille,

**GÉRY LEGRAND**

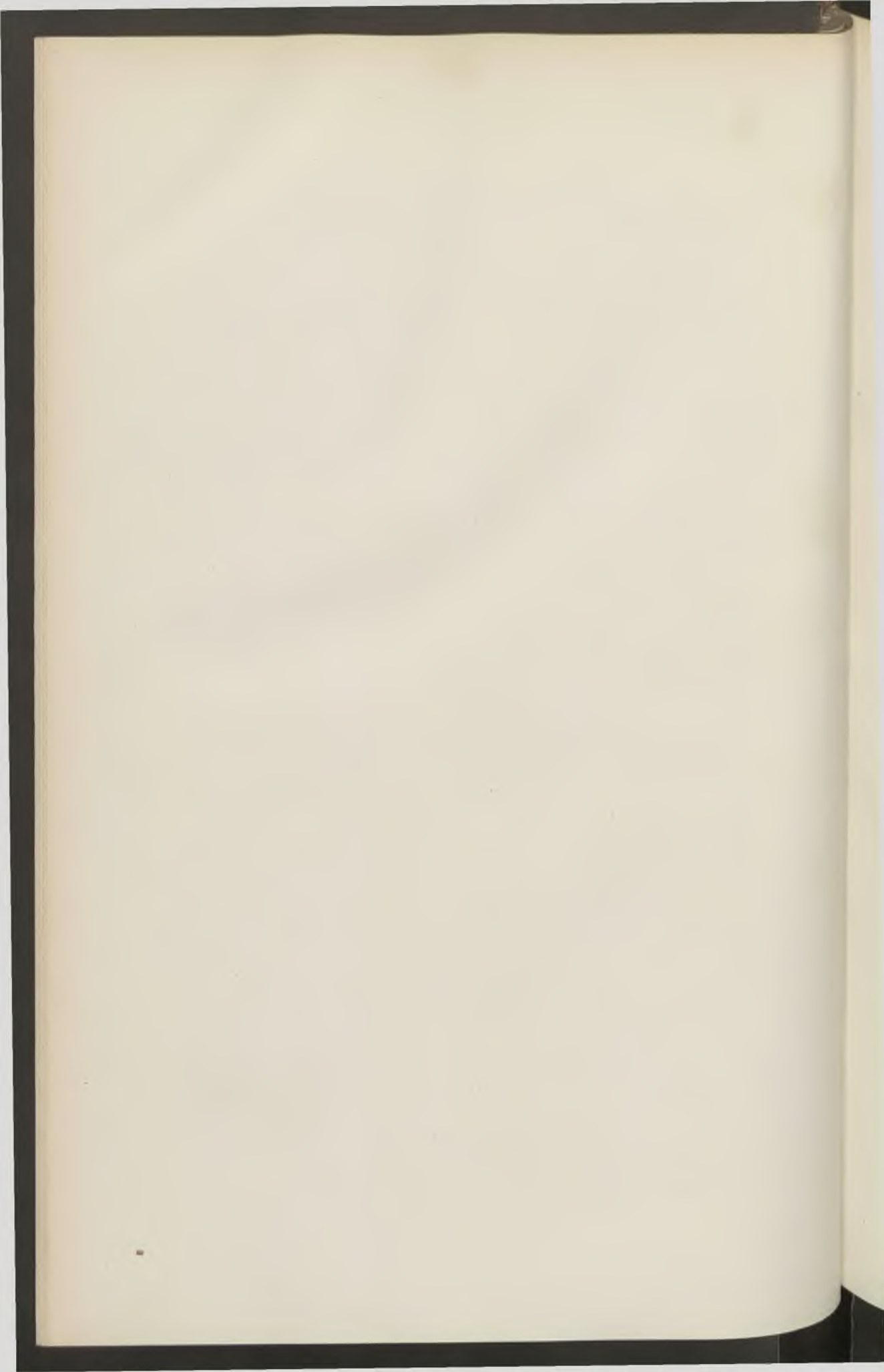

---

# BULLETIN ADMINISTRATIF

---

## SOMMAIRE :

- 17 **Finances** : A. Emprunt 1860. Liste du 56<sup>e</sup> tirage.  
B. Emprunt 1877. Liste du 20<sup>e</sup> tirage.  
C. Ouvertures de crédits.
- 18 **Élections** : Révision des listes électorales pour 1888.
- 19 **Taxe municipale sur les chiens** : Recensement pour 1888.
- 20 **Bibliothèque** : Rapport sur l'exercice 1887.
- 21 **Conseil des Prud'hommes** : Travaux en 1887.
- 22 **Adjudications** : Vêtements et chaussures aux élèves indigents.
- 23 **Voirie** : A. Acquisition d'une maison rue des Etaques.  
B. Acquisition de terrain rue des Bouchers.
- 24 **Baux** : Prise en bail d'une maison rue du Marché.
- 25 **Faculté des Sciences** : Session extraordinaire de Baccalauréat.
- 26 **État-Civil** : Statistique sanitaire.
-



## 17 Finances :

### a. — Liste du 56° tirage de l'Emprunt de 1860.

1<sup>er</sup> MARS 1888

Liste des 2,593 Numéros sortis pour le remboursement des 175,000 Obligations :

#### NUMÉROS PRIMÉS PAR ORDRE DE SORTIE :

Remboursable par **25,000** francs : 2828.

Remboursable par **10,000** francs : 129116.

Remboursables par **1,000** francs : 75734, 21013, 82988, 106247, 47467, 5410, 43561.

Remboursables par **500** francs : 54531, 30357, 57760, 112152, 121206, 87194, 121853, 131181, 144585, 57566.

Remboursables par **400** francs : 148151, 87903, 144499, 10433, 14891, 123801, 98319, 59295, 33276, 64577, 70644, 125229, 37636, 98243, 85011.

Remboursables par **200** francs : 67393, 125910, 152879, 78764, 173170, 60111, 51845, 36440, 136814, 137567, 39967, 169518, 23744, 33412, 60646, 79264, 151840, 13792, 68865, 55848.

Les autres Obligations sorties sont remboursables à **100** francs, moins l'impôt.

Liste générale, par ordre numérique, des 2,593 NUMÉROS extraits de la roue :

*Les numéros primés sont reproduits et indiqués par un astérisque \*.*

|      |      |       |      |       |      |      |      |      |
|------|------|-------|------|-------|------|------|------|------|
| 46   | 1164 | 2383  | 3533 | 4519  | 5875 | 6664 | 7895 | 8871 |
| 91   | 1188 | 2418  | 3582 | 4726  | 5923 | 6679 | 7906 | 8912 |
| 308  | 1439 | 2652  | 3706 | 4758  | 5948 | 6723 | 8062 | 9177 |
| 396  | 1549 | 2805  | 3727 | 4784  | 6028 | 6770 | 8087 | 9184 |
| 440  | 1628 | 2828* | 3814 | 4836  | 6091 | 6780 | 8156 | 9370 |
| 523  | 1651 | 2843  | 3848 | 4879  | 6159 | 6922 | 8434 | 9426 |
| 537  | 1730 | 2863  | 3888 | 4913  | 6306 | 7069 | 8451 | 9450 |
| 572  | 2020 | 2876  | 3895 | 4940  | 6339 | 7101 | 8454 | 9455 |
| 623  | 2033 | 2877  | 4032 | 5128  | 6371 | 7112 | 8498 | 9503 |
| 647  | 2045 | 2921  | 4134 | 5134  | 6446 | 7246 | 8568 | 9663 |
| 671  | 2215 | 2964  | 4166 | 5327  | 6471 | 7369 | 8593 | 9686 |
| 856  | 2298 | 3270  | 4182 | 5367  | 6502 | 7505 | 8614 | 9699 |
| 964  | 2314 | 3499  | 4236 | 5410* | 6586 | 7535 | 8703 | 9732 |
| 1130 | 2337 | 3517  | 4293 | 5530  | 6645 | 7541 | 8790 | 9933 |
| 1146 | 2371 | 3530  | 4316 | 5868  | 6660 | 7844 | 8850 |      |

|        |        |       |        |       |        |        |        |
|--------|--------|-------|--------|-------|--------|--------|--------|
| 10098  | 12813  | 16339 | 20209  | 24447 | 27584  | 30953  | 33477  |
| 10151  | 12927  | 16353 | 20229  | 24449 | 27635  | 31014  | 33494  |
| 10203  | 12940  | 16375 | 20298  | 24543 | 27642  | 31192  | 33600  |
| 10364  | 13188  | 16389 | 20355  | 24582 | 27682  | 31225  | 33602  |
| 10433* | 13200  | 16591 | 20362  | 24641 | 27714  | 31298  | 33683  |
| 10600  | 13232  | 16771 | 20497  | 24722 | 27850  | 31319  | 33691  |
| 10602  | 13250  | 17009 | 20564  | 24740 | 27959  | 31325  | 33705  |
| 10605  | 13374  | 17244 | 20712  | 24768 | 28128  | 31337  | 33723  |
| 10636  | 13464  | 17323 | 20752  | 24794 | 28130  | 31528  | 33730  |
| 10801  | 13483  | 17411 | 20857  | 24805 | 28303  | 31625  | 33847  |
| 10822  | 13736  | 17565 | 20946  | 24886 | 28601  | 31687  | 33952  |
| 10877  | 13792* | 17707 | 21013* | 24887 | 28609  | 31704  | 34020  |
| 10943  | 14091  | 17815 | 21064  | 24906 | 28644  | 31705  | 34128  |
| 10946  | 14203  | 17863 | 21068  | 25037 | 28940  | 31765  | 34159  |
| 11009  | 14385  | 17932 | 21204  | 25052 | 28943  | 31872  | 34262  |
| 11044  | 14494  | 17931 | 21218  | 25085 | 29003  | 31906  | 34489  |
| 11112  | 14569  | 18047 | 21232  | 25089 | 29047  | 31946  | 34609  |
| 11132  | 14586  | 18070 | 21280  | 25090 | 29262  | 32081  | 34673  |
| 11165  | 14589  | 18110 | 21312  | 25110 | 29353  | 32091  | 34678  |
| 11244  | 14605  | 18287 | 21371  | 25292 | 29357  | 32103  | 34708  |
| 11269  | 14619  | 18388 | 21439  | 25352 | 29361  | 32138  | 34864  |
| 11288  | 14660  | 18496 | 21729  | 25416 | 29440  | 32184  | 34905  |
| 11320  | 14778  | 18545 | 21887  | 25452 | 29479  | 32196  | 34918  |
| 11432  | 14861  | 18592 | 21934  | 25542 | 29497  | 32215  | 34925  |
| 11435  | 14878  | 18683 | 21958  | 25594 | 29545  | 32326  | 34988  |
| 11469  | 14891* | 18698 | 22076  | 25720 | 29586  | 32381  | 35089  |
| 11494  | 14946  | 18886 | 22198  | 25738 | 29714  | 32387  | 35107  |
| 11537  | 15024  | 18913 | 22228  | 25753 | 29793  | 32423  | 35228  |
| 11622  | 15112  | 19073 | 22251  | 25760 | 29833  | 32442  | 35260  |
| 11644  | 15127  | 19185 | 22392  | 25840 | 29849  | 32489  | 35268  |
| 11696  | 15162  | 19194 | 22442  | 25886 | 29917  | 32551  | 35320  |
| 11731  | 15171  | 19200 | 22667  | 26053 | 29986  | 32601  | 35367  |
| 11738  | 15217  | 19223 | 22681  | 26330 | 30151  | 32609  | 35381  |
| 11766  | 15237  | 19316 | 22709  | 26382 | 30167  | 32630  | 35397  |
| 11807  | 15278  | 19336 | 22821  | 26462 | 30187  | 32639  | 35412  |
| 11941  | 15367  | 19363 | 23095  | 26478 | 30192  | 32857  | 35444  |
| 12100  | 15442  | 19387 | 23102  | 26513 | 30357* | 32918  | 35540  |
| 12104  | 15531  | 19466 | 23289  | 26552 | 30418  | 32931  | 35710  |
| 12119  | 15556  | 19496 | 23570  | 26841 | 30425  | 32959  | 35804  |
| 12215  | 15583  | 19502 | 23706  | 27059 | 30429  | 32995  | 35808  |
| 12368  | 15584  | 19534 | 23723  | 27066 | 30500  | 33118  | 35841  |
| 12475  | 15635  | 19539 | 23744* | 27097 | 30546  | 33199  | 36068  |
| 12489  | 15685  | 19541 | 23839  | 27145 | 30599  | 33241  | 36075  |
| 12494  | 15733  | 19549 | 23840  | 27289 | 30667  | 33276* | 36213  |
| 12513  | 15789  | 19559 | 23924  | 27395 | 30673  | 33327  | 36254  |
| 12635  | 15791  | 19752 | 24057  | 27406 | 30760  | 33367  | 36341  |
| 12694  | 15895  | 19828 | 24301  | 27455 | 30812  | 33412* | 36419  |
| 12702  | 16160  | 19906 | 24335  | 27530 | 30896  | 33413  | 36437  |
| 12779  | 16276  | 19976 | 24344  | 27568 | 30936  | 33428  | 36440* |

|        |        |        |       |        |        |        |       |
|--------|--------|--------|-------|--------|--------|--------|-------|
| 36460  | 41097  | 44577  | 47923 | 51656  | 55365  | 58021  | 61037 |
| 36530  | 41290  | 44630  | 47995 | 51784  | 55585  | 58043  | 61075 |
| 36932  | 41331  | 44680  | 48015 | 51845* | 55597  | 58146  | 61095 |
| 36935  | 41354  | 44807  | 48106 | 51905  | 55752  | 58150  | 61272 |
| 37075  | 41541  | 45010  | 48239 | 52117  | 55848* | 58207  | 61310 |
| 37186  | 41559  | 45027  | 48286 | 52148  | 56112  | 58233  | 61326 |
| 37187  | 41644  | 45068  | 48355 | 52214  | 56129  | 58238  | 61546 |
| 37300  | 41679  | 45080  | 48485 | 52226  | 56152  | 58294  | 61559 |
| 37356  | 41748  | 45187  | 48516 | 52417  | 56223  | 58372  | 61579 |
| 37375  | 41768  | 45193  | 48542 | 52528  | 56263  | 58411  | 61630 |
| 37420  | 41805  | 45316  | 48674 | 52639  | 56364  | 58530  | 61644 |
| 37633  | 41907  | 45350  | 48687 | 52890  | 56429  | 58656  | 61750 |
| 37636* | 42092  | 45437  | 48788 | 52906  | 56487  | 58941  | 61881 |
| 37642  | 42095  | 45456  | 48934 | 52976  | 56604  | 59037  | 61902 |
| 37647  | 42240  | 45462  | 49073 | 53073  | 56658  | 59048  | 61912 |
| 37701  | 42264  | 45537  | 49090 | 53200  | 56724  | 59078  | 62031 |
| 37799  | 42267  | 45762  | 49186 | 53259  | 56744  | 59131  | 62058 |
| 37863  | 42337  | 46030  | 49203 | 53266  | 56761  | 59258  | 62104 |
| 38010  | 42375  | 46087  | 49210 | 53267  | 56765  | 59295* | 62141 |
| 38124  | 42619  | 46184  | 49296 | 53331  | 56785  | 59301  | 62156 |
| 38180  | 42655  | 46248  | 49404 | 53342  | 56808  | 59319  | 62285 |
| 38210  | 42797  | 46271  | 49448 | 53351  | 56871  | 59429  | 62333 |
| 38229  | 42977  | 46290  | 49455 | 53492  | 56899  | 59448  | 62345 |
| 38272  | 43024  | 46375  | 49645 | 53523  | 56903  | 59583  | 62460 |
| 38609  | 43025  | 46380  | 49750 | 53585  | 56909  | 59595  | 62587 |
| 38637  | 43115  | 46499  | 49800 | 53697  | 56964  | 59676  | 62610 |
| 38693  | 43151  | 46536  | 50042 | 53867  | 57018  | 59761  | 62638 |
| 38822  | 43268  | 46556  | 50170 | 53950  | 57125  | 59929  | 62678 |
| 38833  | 43273  | 46630  | 50469 | 53964  | 57152  | 59998  | 62685 |
| 38868  | 43402  | 46675  | 50515 | 54008  | 57295  | 60007  | 62697 |
| 38925  | 43422  | 46709  | 50538 | 54015  | 57350  | 60061  | 62715 |
| 39096  | 43465  | 46730  | 50611 | 54022  | 57390  | 60111* | 62728 |
| 39222  | 43542  | 46994  | 50613 | 54029  | 57473  | 60135  | 62735 |
| 39497  | 43557  | 47005  | 50682 | 54111  | 57485  | 60167  | 62822 |
| 39640  | 43561* | 47113  | 50782 | 54155  | 57491  | 60169  | 62870 |
| 39838  | 43567  | 47157  | 50812 | 54342  | 57566* | 60198  | 62894 |
| 39891  | 43580  | 47176  | 50849 | 54355  | 57572  | 60242  | 62942 |
| 39940  | 43590  | 47220  | 50879 | 54378  | 57604  | 60313  | 62986 |
| 39967* | 43627  | 47467* | 50996 | 54385  | 57635  | 60373  | 63009 |
| 40057  | 43720  | 47519  | 51088 | 54388  | 57637  | 60440  | 63034 |
| 40134  | 43772  | 47551  | 51119 | 54531* | 57666  | 60497  | 63120 |
| 40215  | 43899  | 47640  | 51146 | 54547  | 57667  | 60508  | 63148 |
| 40231  | 43992  | 47646  | 51321 | 54696  | 57679  | 60516  | 63196 |
| 40547  | 44008  | 47650  | 51322 | 54727  | 57683  | 60552  | 63402 |
| 40560  | 44044  | 47656  | 51389 | 54779  | 57725  | 60646* | 63462 |
| 40695  | 44069  | 47680  | 51504 | 54917  | 57760* | 60721  | 63585 |
| 40714  | 44128  | 47719  | 51541 | 54926  | 57793  | 60852  | 63586 |
| 40839  | 44156  | 47775  | 51622 | 55241  | 57906  | 60895  | 63879 |
| 40896  | 44375  | 47821  | 51642 | 55350  | 57922  | 60900  | 64017 |



|        |        |       |        |        |        |        |        |
|--------|--------|-------|--------|--------|--------|--------|--------|
| 64066  | 67393* | 70846 | 74319  | 77647  | 80784  | 83794  | 87673  |
| 64099  | 67606  | 70942 | 74384  | 77772  | 80888  | 83801  | 87688  |
| 64152  | 67633  | 70962 | 74401  | 77777  | 80944  | 83840  | 87707  |
| 64189  | 67816  | 71125 | 74415  | 77827  | 80990  | 83939  | 87749  |
| 64265  | 67958  | 71311 | 74738  | 77885  | 81075  | 83991  | 87836  |
| 64290  | 68233  | 71483 | 74743  | 77893  | 81238  | 84193  | 87842  |
| 64300  | 68281  | 71493 | 74766  | 78041  | 81330  | 84257  | 87903* |
| 64325  | 68300  | 71546 | 74898  | 78042  | 81353  | 84338  | 87917  |
| 64389  | 68301  | 71614 | 74926  | 78187  | 81376  | 84380  | 87941  |
| 64493  | 68303  | 71697 | 74945  | 78298  | 81380  | 84444  | 88018  |
| 64525  | 68342  | 71721 | 75023  | 78404  | 81402  | 84551  | 88071  |
| 64577* | 68466  | 71745 | 75040  | 78495  | 81418  | 84558  | 88202  |
| 64597  | 68490  | 71815 | 75050  | 78496  | 81512  | 84616  | 88297  |
| 64604  | 68558  | 71965 | 75082  | 78542  | 81525  | 84645  | 88342  |
| 64651  | 68593  | 71986 | 75139  | 78666  | 81604  | 84688  | 88547  |
| 64744  | 68833  | 71991 | 75417  | 78764* | 81631  | 84820  | 88603  |
| 64773  | 68865* | 72031 | 75425  | 78770  | 81672  | 84893  | 88699  |
| 64831  | 68886  | 72156 | 75437  | 78808  | 81805  | 84983  | 88719  |
| 64911  | 69117  | 72199 | 75479  | 78841  | 81933  | 85011* | 88731  |
| 64926  | 69129  | 72218 | 75597  | 78884  | 81981  | 85320  | 88984  |
| 64975  | 69147  | 72266 | 75600  | 78953  | 82006  | 85323  | 89003  |
| 65159  | 69189  | 72281 | 75632  | 78954  | 82012  | 85337  | 89020  |
| 65200  | 69213  | 72425 | 75642  | 78993  | 82098  | 85345  | 89068  |
| 65327  | 69236  | 72462 | 75728  | 79001  | 82231  | 85362  | 89327  |
| 65419  | 69255  | 72482 | 75734* | 79066  | 82345  | 85544  | 89335  |
| 65427  | 69289  | 72517 | 75792  | 79141  | 82414  | 85548  | 89378  |
| 65465  | 69484  | 72523 | 75883  | 79156  | 82429  | 85840  | 89442  |
| 65485  | 69549  | 72552 | 75890  | 79165  | 82515  | 86020  | 89478  |
| 65503  | 69609  | 72565 | 75913  | 79264* | 82524  | 86105  | 89511  |
| 65512  | 69619  | 72655 | 76005  | 79518  | 82570  | 86349  | 89625  |
| 65521  | 69745  | 72749 | 76034  | 79616  | 82639  | 86392  | 89660  |
| 65665  | 69799  | 72788 | 76057  | 79665  | 82749  | 86447  | 89683  |
| 65779  | 69930  | 72805 | 76189  | 79765  | 82759  | 86553  | 89756  |
| 65796  | 69993  | 72851 | 76248  | 80098  | 82773  | 86625  | 89806  |
| 65868  | 70010  | 73023 | 76278  | 80127  | 82923  | 86674  | 89903  |
| 65888  | 70073  | 73033 | 76308  | 80148  | 82937  | 86849  | 89989  |
| 65894  | 70121  | 73126 | 76338  | 80256  | 82966  | 87018  | 89998  |
| 65925  | 70125  | 73180 | 76465  | 80358  | 82988* | 87111  | 90206  |
| 66270  | 70133  | 73212 | 76599  | 80376  | 83060  | 87180  | 90220  |
| 66350  | 70215  | 73230 | 76689  | 80391  | 83087  | 87194* | 90313  |
| 66364  | 70248  | 73281 | 76715  | 80432  | 83179  | 87219  | 90349  |
| 66432  | 70366  | 73358 | 76767  | 80450  | 83204  | 87308  | 90379  |
| 66440  | 70419  | 73473 | 76845  | 80478  | 83281  | 87351  | 90381  |
| 66560  | 70503  | 73672 | 77015  | 80503  | 83414  | 87478  | 90421  |
| 66603  | 70522  | 73685 | 77122  | 80571  | 83419  | 87493  | 90436  |
| 66880  | 70579  | 73786 | 77290  | 80610  | 83482  | 87502  | 90658  |
| 66998  | 70644* | 73813 | 77308  | 80690  | 83505  | 87538  | 90677  |
| 67097  | 70679  | 74095 | 77346  | 80711  | 83516  | 87549  | 90736  |
| 67223  | 70799  | 74201 | 77489  | 80733  | 83788  | 87580  | 90745  |



|       |       |        |        |        |         |        |
|-------|-------|--------|--------|--------|---------|--------|
| 90827 | 93856 | 96016  | 98319* | 101812 | 105805  | 108695 |
| 90914 | 93915 | 96097  | 98552  | 101861 | 105858  | 108745 |
| 90947 | 93934 | 96149  | 98782  | 101959 | 105904  | 108758 |
| 90974 | 93980 | 96215  | 98829  | 102038 | 106083  | 108759 |
| 91021 | 93990 | 96217  | 98961  | 102085 | 106092  | 108848 |
| 91073 | 94125 | 96232  | 99054  | 102183 | 106097  | 108914 |
| 91095 | 94151 | 96240  | 99112  | 102189 | 106129  | 108922 |
| 91287 | 94170 | 96248  | 99152  | 102507 | 106240  | 109405 |
| 91304 | 94253 | 96286  | 99204  | 102562 | 106247* | 109433 |
| 91581 | 94280 | 96312  | 99209  | 102660 | 106325  | 109594 |
| 91647 | 94382 | 96405  | 99277  | 102793 | 106436  | 109621 |
| 91652 | 94432 | 96472  | 99344  | 102811 | 106506  | 109624 |
| 91710 | 94449 | 96647  | 99404  | 102858 | 106519  | 109671 |
| 91786 | 94458 | 96663  | 99532  | 102988 | 106534  | 109717 |
| 91824 | 94477 | 96693  | 99571  | 103052 | 106565  | 109727 |
| 91839 | 94524 | 96705  | 99573  | 103093 | 106579  | 109754 |
| 91912 | 94576 | 96787  | 99750  | 103274 | 106696  | 109892 |
| 91978 | 94579 | 96788  | 99835  | 103431 | 106747  | 109960 |
| 92160 | 94618 | 96804  | 99917  | 103437 | 106874  | 110044 |
| 92211 | 94724 | 96811  | 99955  | 103477 | 106913  | 110126 |
| 92214 | 94743 | 96968  | 99994  | 103592 | 107005  | 110134 |
| 92350 | 94745 | 96978  | 100100 | 103686 | 107016  | 110156 |
| 92382 | 94753 | 97122  | 100117 | 103735 | 107019  | 110190 |
| 92461 | 94840 | 97154  | 100259 | 103783 | 107070  | 110269 |
| 92479 | 94940 | 97184  | 100286 | 104014 | 107094  | 110310 |
| 92485 | 95011 | 97361  | 100322 | 104010 | 107110  | 110320 |
| 92570 | 95017 | 97392  | 100416 | 104030 | 107113  | 110322 |
| 92617 | 95025 | 97394  | 100682 | 104185 | 107142  | 110323 |
| 92647 | 95129 | 97464  | 100735 | 104203 | 107185  | 110341 |
| 92722 | 95134 | 97528  | 100762 | 104231 | 107191  | 110398 |
| 92727 | 95141 | 97612  | 100773 | 104255 | 107203  | 110410 |
| 92760 | 95154 | 97669  | 100805 | 104304 | 107216  | 110417 |
| 92793 | 95205 | 97706  | 100851 | 104420 | 107485  | 110557 |
| 93223 | 95292 | 97757  | 100866 | 104432 | 107636  | 110783 |
| 93227 | 95359 | 97775  | 100896 | 104457 | 107843  | 110822 |
| 93242 | 95377 | 97794  | 101060 | 104522 | 107849  | 110892 |
| 93244 | 95414 | 97829  | 101087 | 104549 | 108063  | 110933 |
| 93293 | 95423 | 97924  | 101190 | 104602 | 108073  | 111032 |
| 93394 | 95525 | 97946  | 101211 | 104711 | 108150  | 111044 |
| 93434 | 95585 | 97986  | 101269 | 104788 | 108203  | 111073 |
| 93490 | 95611 | 98009  | 101326 | 105081 | 108215  | 111091 |
| 93507 | 95653 | 98021  | 101355 | 105130 | 108258  | 111447 |
| 93557 | 95730 | 98084  | 101375 | 105149 | 108335  | 111466 |
| 93630 | 95731 | 98085  | 101484 | 105202 | 108344  | 111539 |
| 93686 | 95747 | 98103  | 101554 | 105310 | 108345  | 111548 |
| 93705 | 95804 | 98114  | 101697 | 105360 | 108362  | 111570 |
| 93724 | 95939 | 98181  | 101702 | 105486 | 108433  | 111649 |
| 93836 | 95955 | 98243* | 101708 | 105660 | 108481  | 111665 |
| 93850 | 95980 | 98314  | 101715 | 105762 | 108570  | 111667 |

|         |        |        |         |         |         |         |
|---------|--------|--------|---------|---------|---------|---------|
| 111672  | 114859 | 118289 | 120830  | 124027  | 126743  | 129498  |
| 111725  | 115076 | 118322 | 120945  | 124061  | 126755  | 129505  |
| 111752  | 115123 | 118424 | 121005  | 124113  | 126945  | 129514  |
| 111772  | 115197 | 118445 | 121014  | 124208  | 127031  | 129543  |
| 111825  | 115228 | 118522 | 121035  | 124300  | 127053  | 129586  |
| 111914  | 115333 | 118554 | 121070  | 124321  | 127166  | 129608  |
| 111941  | 115386 | 118560 | 121192  | 124396  | 127233  | 129648  |
| 111971  | 115437 | 118748 | 121206* | 124430  | 127363  | 129733  |
| 112066  | 115478 | 118756 | 121268  | 124492  | 127688  | 129772  |
| 112152* | 115501 | 118811 | 121289  | 124557  | 127708  | 129792  |
| 112168  | 115549 | 118866 | 121324  | 124603  | 127887  | 129917  |
| 112289  | 115586 | 118893 | 121330  | 124608  | 127982  | 130011  |
| 112295  | 115714 | 118914 | 121382  | 124663  | 128086  | 130162  |
| 112332  | 115725 | 118916 | 121400  | 124689  | 128089  | 130206  |
| 112374  | 115752 | 118927 | 121518  | 124815  | 128125  | 130240  |
| 112395  | 115777 | 118935 | 121521  | 124908  | 128132  | 130264  |
| 112442  | 115807 | 118969 | 121806  | 124949  | 128292  | 130369  |
| 112614  | 115907 | 118977 | 121853* | 124972  | 128375  | 130429  |
| 112649  | 115964 | 118996 | 121902  | 125025  | 128406  | 130446  |
| 112791  | 116053 | 119119 | 121923  | 125136  | 128417  | 130479  |
| 112810  | 116110 | 119199 | 121949  | 125168  | 128429  | 130495  |
| 112813  | 116146 | 119200 | 121953  | 125185  | 128501  | 130522  |
| 112884  | 116200 | 119215 | 121978  | 125229* | 128620  | 130619  |
| 112900  | 116216 | 119252 | 121986  | 125261  | 128703  | 130626  |
| 113252  | 116337 | 119370 | 122134  | 125273  | 128737  | 130654  |
| 113264  | 116383 | 119382 | 122150  | 125371  | 128751  | 130656  |
| 113279  | 116424 | 119396 | 122321  | 125670  | 128772  | 130751  |
| 113304  | 116482 | 119409 | 122390  | 125743  | 128808  | 130867  |
| 113446  | 116528 | 119448 | 122512  | 125766  | 128835  | 130877  |
| 113522  | 116573 | 119461 | 122749  | 125779  | 128931  | 130928  |
| 113573  | 116591 | 119476 | 122774  | 125781  | 128937  | 131012  |
| 113600  | 116784 | 119486 | 122797  | 125802  | 128953  | 131075  |
| 113657  | 117015 | 119521 | 122816  | 125882  | 128966  | 131092  |
| 113669  | 117088 | 119656 | 122829  | 125910* | 128983  | 131133  |
| 113742  | 117143 | 119806 | 122886  | 126019  | 128988  | 131181* |
| 113866  | 117167 | 120098 | 122888  | 126067  | 129022  | 131242  |
| 114013  | 117237 | 120108 | 122890  | 126092  | 129047  | 131266  |
| 114067  | 117284 | 120238 | 123041  | 126107  | 129070  | 131288  |
| 114167  | 117303 | 120293 | 123133  | 126130  | 129116* | 131316  |
| 114241  | 117372 | 120309 | 123174  | 126291  | 129135  | 131415  |
| 114266  | 117500 | 120319 | 123335  | 126303  | 129257  | 131519  |
| 114347  | 117762 | 120378 | 123550  | 126304  | 129267  | 131759  |
| 114374  | 117851 | 120389 | 123632  | 126310  | 129274  | 131955  |
| 114508  | 117870 | 120490 | 123749  | 126313  | 129279  | 132081  |
| 114607  | 117871 | 120554 | 123801* | 126328  | 129297  | 132176  |
| 114667  | 118158 | 120681 | 123828  | 126376  | 129336  | 132483  |
| 114711  | 118187 | 120712 | 123908  | 126508  | 129346  | 132491  |
| 114795  | 118208 | 120783 | 123957  | 126579  | 129359  | 132591  |
| 114815  | 118287 | 120807 | 123968  | 126741  | 129439  | 132794  |

|        |         |        |         |         |         |        |
|--------|---------|--------|---------|---------|---------|--------|
| 132929 | 136508  | 140433 | 144129  | 147420  | 151133  | 154247 |
| 132934 | 136621  | 140486 | 144162  | 147428  | 151203  | 154263 |
| 132950 | 136653  | 140549 | 144305  | 147445  | 151334  | 154293 |
| 132960 | 136711  | 140601 | 144415  | 147472  | 151404  | 154330 |
| 133005 | 136747  | 140788 | 144499* | 147622  | 151417  | 154389 |
| 133060 | 136814* | 140791 | 144515  | 147691  | 151483  | 154421 |
| 133373 | 136883  | 140881 | 144518  | 147696  | 151545  | 154472 |
| 133514 | 137034  | 140887 | 144544  | 147733  | 151646  | 154582 |
| 133676 | 137147  | 141012 | 144585* | 147862  | 151696  | 154586 |
| 133682 | 137158  | 141134 | 144675  | 147887  | 151775  | 154605 |
| 133704 | 137276  | 141224 | 144685  | 147958  | 151840* | 154622 |
| 133782 | 137332  | 141230 | 144866  | 148028  | 151870  | 154794 |
| 133876 | 137379  | 141305 | 144901  | 148059  | 151936  | 154813 |
| 134016 | 137398  | 141351 | 144997  | 148079  | 151995  | 154822 |
| 134083 | 137426  | 141563 | 145012  | 148097  | 152028  | 154859 |
| 134113 | 137481  | 141570 | 145103  | 148151* | 152042  | 154897 |
| 134233 | 137567* | 141668 | 145219  | 148182  | 152202  | 154935 |
| 134262 | 137811  | 141781 | 145261  | 148316  | 152439  | 154991 |
| 134352 | 137865  | 141802 | 145449  | 148500  | 152578  | 155004 |
| 134388 | 137892  | 141836 | 145491  | 148567  | 152627  | 155112 |
| 134401 | 137893  | 142013 | 145492  | 148570  | 152730  | 155169 |
| 134450 | 138182  | 142042 | 145544  | 148589  | 152741  | 155361 |
| 134487 | 138207  | 142166 | 145681  | 148593  | 152848  | 155478 |
| 134536 | 138247  | 142235 | 145706  | 148610  | 152862  | 155487 |
| 134550 | 138285  | 142271 | 145788  | 148739  | 152879* | 155504 |
| 134773 | 138504  | 142359 | 145950  | 148742  | 152922  | 155613 |
| 134869 | 138896  | 142452 | 145988  | 148743  | 153041  | 155619 |
| 134984 | 138923  | 142555 | 146085  | 148820  | 153060  | 155657 |
| 134997 | 138967  | 142646 | 146221  | 148888  | 153100  | 155691 |
| 135003 | 138992  | 142707 | 146261  | 148894  | 153175  | 155701 |
| 135049 | 139050  | 142721 | 146304  | 149301  | 153190  | 155735 |
| 135110 | 139157  | 142818 | 146427  | 149364  | 153319  | 155737 |
| 135147 | 139227  | 142846 | 146512  | 149385  | 153339  | 155742 |
| 135176 | 139228  | 143017 | 146633  | 149634  | 153353  | 155800 |
| 135316 | 139241  | 143102 | 146641  | 149744  | 153401  | 156042 |
| 135635 | 139280  | 143207 | 146674  | 149814  | 153439  | 156130 |
| 135649 | 139375  | 143268 | 146688  | 150012  | 153535  | 156290 |
| 135790 | 139445  | 143302 | 146713  | 150044  | 153613  | 156336 |
| 135824 | 139453  | 143307 | 146737  | 150058  | 153635  | 156453 |
| 135844 | 139512  | 143388 | 146739  | 150071  | 153760  | 156672 |
| 135868 | 139666  | 143403 | 146748  | 150120  | 153770  | 156786 |
| 136027 | 139750  | 143413 | 146808  | 150193  | 153873  | 156925 |
| 136046 | 139783  | 143556 | 146878  | 150497  | 153910  | 156962 |
| 136050 | 139944  | 143591 | 146993  | 150537  | 154019  | 156980 |
| 136073 | 139969  | 143600 | 147014  | 150634  | 154083  | 157242 |
| 136159 | 140071  | 143627 | 147068  | 150653  | 154131  | 157266 |
| 136264 | 140096  | 143757 | 147070  | 150923  | 154143  | 157269 |
| 136302 | 140159  | 143984 | 147189  | 151012  | 154165  | 157290 |
| 136483 | 140426  | 144046 | 147294  | 151030  | 154231  | 157317 |



|        |        |        |        |         |        |         |
|--------|--------|--------|--------|---------|--------|---------|
| 157622 | 160434 | 163023 | 164931 | 167652  | 170412 | 172920  |
| 157719 | 160440 | 163208 | 164981 | 167669  | 170666 | 172988  |
| 157727 | 160468 | 163236 | 164999 | 167670  | 170757 | 172990  |
| 157880 | 160672 | 163281 | 165157 | 167721  | 170774 | 173029  |
| 157907 | 160772 | 163342 | 165428 | 167787  | 170803 | 173076  |
| 157911 | 160791 | 163384 | 165533 | 167811  | 171005 | 173170* |
| 158169 | 160843 | 163442 | 165536 | 167837  | 171010 | 173196  |
| 158191 | 160954 | 163472 | 165604 | 167987  | 171048 | 173212  |
| 158263 | 160981 | 163486 | 165622 | 168030  | 171073 | 173232  |
| 158410 | 161091 | 163488 | 165689 | 168069  | 171089 | 173242  |
| 158514 | 161123 | 163521 | 165901 | 168118  | 171123 | 173307  |
| 158535 | 161427 | 163702 | 165906 | 168397  | 171165 | 173320  |
| 158557 | 161459 | 163799 | 166010 | 168461  | 171166 | 173354  |
| 158573 | 161470 | 163828 | 166084 | 168545  | 171236 | 173430  |
| 158622 | 161572 | 163919 | 166200 | 168607  | 171240 | 173504  |
| 158659 | 161604 | 163932 | 166279 | 168615  | 171379 | 173509  |
| 158722 | 161630 | 164036 | 166293 | 168645  | 171570 | 173558  |
| 158760 | 161703 | 164077 | 166406 | 168668  | 171576 | 173621  |
| 159044 | 161704 | 164146 | 166517 | 168770  | 171634 | 173642  |
| 159085 | 161790 | 164159 | 166597 | 168840  | 171791 | 173828  |
| 159145 | 161873 | 164176 | 166678 | 168988  | 171839 | 173832  |
| 159146 | 161913 | 164201 | 166705 | 169103  | 171879 | 174120  |
| 159214 | 162129 | 164233 | 166710 | 169121  | 171914 | 174149  |
| 159298 | 162217 | 164242 | 166760 | 169186  | 172022 | 174226  |
| 159437 | 162236 | 164263 | 166768 | 169367  | 172119 | 174291  |
| 159499 | 162256 | 164301 | 166773 | 169448  | 172174 | 174336  |
| 159557 | 162340 | 164331 | 166874 | 169501  | 172231 | 174405  |
| 159633 | 162358 | 164396 | 166920 | 169503  | 172275 | 174430  |
| 159677 | 162435 | 164406 | 166948 | 169510  | 172379 | 174483  |
| 159830 | 162470 | 164430 | 166963 | 169518* | 172453 | 174484  |
| 159865 | 162524 | 164433 | 167153 | 169616  | 172463 | 174651  |
| 160018 | 162551 | 164561 | 167160 | 169736  | 172516 | 174996  |
| 160187 | 162643 | 164698 | 167248 | 170010  | 172557 |         |
| 160197 | 162692 | 164711 | 167274 | 170034  | 172642 |         |
| 160237 | 162738 | 164729 | 167419 | 170052  | 172779 |         |
| 160239 | 162802 | 164913 | 167494 | 170217  | 172893 |         |
| 160427 | 162865 | 164917 | 167529 | 170293  | 172911 |         |

Le paiement des Obligations sorties se fera à partir du 1<sup>er</sup> Avril 1888 : à Lille, à la Caisse du Receveur municipale, rue d'Inkermann, 8 ; à Paris, chez MM. Léopold J. KONIGSWARTER et C<sup>ie</sup>, banquiers, rue de la Chaussée-d'Antin, 47 ; et à Bruxelles, à la Société générale pour favoriser l'industrie nationale de la Belgique, Montagne-du-Parc, 3.

Les Obligations primées doivent être présentées à la Mairie avant leur remboursement.



*Tableau de remboursement des obligations sorties avec lots et primes  
par application de la loi du 21 juin 1875 :*

| OBLIGATIONS<br>SORTIES A | TAUX<br>DE L'ÉMISSION | MONTANT<br><small>(de)</small><br>LOTS ET PRIMES | IMPOT 3 0/0<br>sur les<br>LOTS ET PRIMES | NET A PAYER   |
|--------------------------|-----------------------|--------------------------------------------------|------------------------------------------|---------------|
| 25.000 fr.               | 91 f. »               | 24.909 f. »                                      | 747 fr. 27                               | 24.252 fr. 73 |
| 10.000 »                 | 91 »                  | 9.909 »                                          | 297 27                                   | 9.702 73      |
| 1.000 »                  | 91 »                  | 909 »                                            | 27 27                                    | 972 73        |
| 500 »                    | 91 »                  | 409 »                                            | 12 27                                    | 487 73        |
| 400 »                    | 91 »                  | 309 »                                            | 9 27                                     | 390 73        |
| 200 »                    | 91 »                  | 109 »                                            | 3 27                                     | 196 73        |
| 100 »                    | 91 »                  | 9 »                                              | » 27                                     | 99 73         |

Lille, le 1<sup>er</sup> Mars 1888.

**b. — Liste du 20<sup>e</sup> tirage de l'Emprunt de 1877.**

15 MARS 1888

Liste des 105 Numéros sortis et remboursables à 500 fr., moins l'impôt

|      |      |      |      |      |       |       |       |       |
|------|------|------|------|------|-------|-------|-------|-------|
| 3661 | 4323 | 5895 | 6897 | 7159 | 10841 | 11363 | 12845 | 15117 |
| 3662 | 4324 | 5896 | 6898 | 7160 | 10842 | 11364 | 12846 | 15118 |
| 3663 | 4325 | 5897 | 6899 | 9851 | 10843 | 11365 | 12847 | 15119 |
| 3664 | 4326 | 5898 | 6900 | 9852 | 10844 | 11366 | 12848 | 15120 |
| 3665 | 4327 | 5899 | 7151 | 9853 | 10845 | 11367 | 12849 | 15621 |
| 3666 | 4328 | 5900 | 7152 | 9854 | 10846 | 11368 | 12850 | 15622 |
| 3667 | 4329 | 6891 | 7153 | 9855 | 10847 | 11369 | 15111 | 15623 |
| 3668 | 4330 | 6892 | 7154 | 9856 | 10848 | 11370 | 15112 | 15624 |
| 3669 | 5891 | 6893 | 7155 | 9857 | 10849 | 12841 | 15113 | 15625 |
| 3670 | 5892 | 6894 | 7156 | 9858 | 10050 | 12842 | 15114 |       |
| 4321 | 5893 | 6895 | 7157 | 9859 | 11361 | 12843 | 15115 |       |
| 4322 | 5894 | 6896 | 7158 | 9860 | 11362 | 12844 | 15116 |       |

Lesdites obligations seront remboursées par 499 fr. 625, en vertu de la loi du 15 Juin 1875.

| OBLIGATIONS<br>sorties à | TAUX<br>de l'Émission | MONTANT<br>des Primes | IMPOT 3 0/0<br>sur les Primes | NET A PAYER |
|--------------------------|-----------------------|-----------------------|-------------------------------|-------------|
| 500 fr.                  | 487 fr. 50            | 12 fr. 50             | 0 fr. 375                     | 499 fr. 625 |

Obligations sorties aux tirages antérieurs et qui n'ont pas été présentées au remboursement :

|        |         |         |         |         |          |
|--------|---------|---------|---------|---------|----------|
| 282 19 | 1682 19 | 1685 19 | 1688 19 | 8373 19 | 13804 19 |
| 287 »  | 1683 »  | 1686 »  | 1689 »  | 8374 »  | 15856 »  |
| 1681 » | 1684 »  | 1687 »  | 1690 »  | 13803 » | 15857 »  |

TITRE FRAPPÉ D'OPPOSITION : 15252

Le paiement des obligations sorties et des coupons d'intérêt se fera, à partir du 15 avril 1888 : à la Caisse du Receveur municipal de Lille, rue Inkermann, 8 ; à Paris, au siège de la Société générale pour favoriser le développement du commerce et de l'industrie en France, rue de Provence, 56 ; à sa succursale de Lille, rue Esquermoise, 24, et dans ses autres succursales.

Les obligations sorties ne produisent plus d'intérêt à partir du jour fixé pour leur remboursement.

Lille, le 15 mars 1888.

*Le Maire de Lille,*

GÉRY LEGRAND

c. — Ouvertures de crédits sur les exercices 1887 et 1888.

DÉCRET DU 30 MARS 1888.

EXERCICE 1887

|                                                         |       |    |
|---------------------------------------------------------|-------|----|
| Orphelins pauvres. — Insuffisance de crédits pour 1887. | 1.387 | 66 |
| Aliénés indigents. » » »                                | 786   | 99 |
| Impositions communales. » » »                           | 886   | 46 |

EXERCICE 1888

|                                                                                                                                                              |       |    |
|--------------------------------------------------------------------------------------------------------------------------------------------------------------|-------|----|
| Subside au Comité des associations ouvrières pour la réunion à Lille d'un congrès chargé d'examiner la législation sur les conseils de Prud'hommes . . . . . | 500   | 00 |
| Reconstruction du mur mitoyen de la Grand'Garde.                                                                                                             |       |    |
| — Participation de la Ville . . . . .                                                                                                                        | 2.540 | 85 |

18 Révision des listes électorales close le  
1<sup>er</sup> mars 1888 :

| CANTONS             | ÉLECTEURS<br>du<br>31 mars 1887 | ADDITIONS | TOTAUX | RETRANCHE-<br>MENT | ÉLECTEURS<br>du<br>31 mars 1888 | POPULATION<br>d'après le<br>recensement<br>de 1886 |
|---------------------|---------------------------------|-----------|--------|--------------------|---------------------------------|----------------------------------------------------|
| Sud-Ouest . . . . . | 14753                           | 1247      | 16000  | 749                | 15251                           | 97433                                              |
| Nord-Est . . . . .  | 7610                            | 721       | 8331   | 499                | 7832                            | 45575                                              |
| Centre . . . . .    | 3319                            | 242       | 3561   | 206                | 3355                            | 16390                                              |
| Sud-Est . . . . .   | 3086                            | 215       | 3301   | 178                | 3123                            | 16032                                              |
| Ouest . . . . .     | 2199                            | 68        | 2267   | 85                 | 2182                            | 12842                                              |
| Totaux . . . . .    | 30967                           | 2493      | 33460  | 1717               | 31743                           | 188272                                             |

19 Taxe municipale sur les chiens :  
Recensement de 1888.

| PERCEPTIONS              | CHIENS IMPOSÉS<br>en 1887            |                                     | PRODUIT<br>de la<br>TAXE | CHIENS IMPOSÉS<br>en 1888            |                                     | PRODUIT<br>de la<br>TAXE |
|--------------------------|--------------------------------------|-------------------------------------|--------------------------|--------------------------------------|-------------------------------------|--------------------------|
|                          | Première<br>catégorie<br>Taxe 10 fr. | Deuxième<br>catégorie<br>Taxe 2 fr. |                          | Première<br>catégorie<br>Taxe 10 fr. | Deuxième<br>catégorie<br>Taxe 2 fr. |                          |
| Première perception . .  | 806                                  | 442                                 | 8.944                    | 868                                  | 488                                 | 9.656                    |
| Deuxième perception . .  | 809                                  | 550                                 | 9.190                    | 846                                  | 576                                 | 9.612                    |
| Troisième perception . . | 769                                  | 411                                 | 8.512                    | 754                                  | 470                                 | 8.480                    |
| Wazemmes-Esquermes       | 1.599                                | 3.628                               | 23.256                   | 1.666                                | 3.680                               | 24.020                   |
| Moulins-Lille . . . . .  | 227                                  | 968                                 | 4.206                    | 262                                  | 1.095                               | 4.810                    |
| Fives-Saint-Maurice . .  | 507                                  | 1.656                               | 8.402                    | 565                                  | 1.746                               | 9.142                    |
|                          | 4.717                                | 7.655                               | 62.510                   | 4.961                                | 8.055                               | 65.720                   |
|                          | 12.372                               |                                     |                          | 13.046                               |                                     |                          |

Différence en plus pour 1888 : Chiens déclarés, 644.

Produit de la taxe, 3,210.

## 20 Bibliothèque : Rapport sur l'exercice 1887.

La salle de lecture a été ouverte 346 jours ; 28,963 lecteurs y ont été reçus et ont obtenu en communication 65.277 volumes. Comme terme de comparaison, voici quels étaient ces chiffres pour les années 1885 et 1886.

ANNÉES — NOMBRE DE LECTEURS — NOMBRE DE VOLUMES

|      |        |        |
|------|--------|--------|
| 1885 | 17.080 | 40.291 |
| 1886 | 24.109 | 60.115 |

TABLEAU mensuel du mouvement de la salle de lecture et classement par catégories des ouvrages consultés.

| MOIS                | NOMBRE      |            | HISTOIRE | SCIENCES | MÉDECINE | BEAUX-ARTS | BELLES-LETTRES | JURISPRUDENCE | THÉOLOGIE | REVUES<br>—<br>JOURNAUX |
|---------------------|-------------|------------|----------|----------|----------|------------|----------------|---------------|-----------|-------------------------|
|                     | de lecteurs | de volumes |          |          |          |            |                |               |           |                         |
| Janvier . . . . .   | 2796        | 5988       | 1129     | 1627     | 914      | 206        | 1104           | 279           | 1         | 728                     |
| Février . . . . .   | 2574        | 5698       | 1222     | 1566     | 974      | 252        | 977            | 139           | 13        | 555                     |
| Mars . . . . .      | 3353        | 7695       | 1826     | 2088     | 1254     | 365        | 1097           | 237           | 11        | 817                     |
| Avril . . . . .     | 2206        | 5069       | 1092     | 1369     | 612      | 235        | 990            | 122           | 11        | 638                     |
| Mai . . . . .       | 2449        | 5485       | 1055     | 1684     | 690      | 302        | 871            | 146           | 6         | 731                     |
| Juin . . . . .      | 2131        | 4699       | 880      | 1363     | 625      | 202        | 889            | 190           | 35        | 515                     |
| Juillet . . . . .   | 1707        | 3774       | 813      | 967      | 519      | 95         | 822            | 165           | 9         | 384                     |
| Août . . . . .      | 1397        | 3674       | 1057     | 611      | 361      | 205        | 965            | 129           | 3         | 343                     |
| Septembre . . . . . | 1253        | 3315       | 876      | 565      | 204      | 224        | 941            | 206           | 11        | 288                     |
| Octobre . . . . .   | 2426        | 5541       | 1331     | 1147     | 586      | 505        | 1521           | 125           | 13        | 313                     |
| Novembre . . . . .  | 2867        | 6188       | 1238     | 1382     | 746      | 534        | 1668           | 320           | 10        | 290                     |
| Décembre . . . . .  | 3804        | 8151       | 1535     | 2035     | 1036     | 579        | 1937           | 590           | 36        | 403                     |
|                     | 28963       | 65277      | 14054    | 16404    | 8521     | 3704       | 13782          | 2648          | 159       | 6005                    |



*Bibliothèque du prêt.* — La Bibliothèque du prêt a tenu en 1887, 52 séances. Voici les résultats comparatifs de ce service pour les trois dernières années :

| ANNÉES | NOMBRE D'EMPRUNTEURS | NOMBRE DE VOLUMES |
|--------|----------------------|-------------------|
| 1885   | 4.397                | 8.837             |
| 1886   | 5.589                | 9.405             |
| 1887   | 5.907                | 11.142            |

Il faut de plus, cette année, tenir compte des ouvrages prêtés par autorisation provisoire de la Commission aux étudiants de la Faculté des Lettres. Cette mesure a été mise en vigueur à partir du 12 novembre et jusqu'à la fin de l'année ; 50 emprunteurs ont profité de cette faveur exceptionnelle ; il leur a été confié 79 volumes. Je dois ajouter du reste que les étudiants apportent en général assez d'exactitude à rapporter les ouvrages qu'on leur communique au bout de la quinzaine réglementaire.

*Mouvement total.* — Les deux services de la salle de lecture et du prêt, donnent pour 1887, un mouvement de 34,920 lecteurs ayant lu ou consulté 76,498 volumes. Ce mouvement total n'était en 1886 que de 29,798 lecteurs pour 69,520 volumes communiqués.

Ces chiffres suivent depuis quelques années une progression croissante, mais en 1887, le transfert à Lille des Facultés de Droit et de Lettres, a contribué considérablement à augmenter l'affluence des personnes qui fréquentent notre salle de lecture.

C'est ainsi que, tandis que la journée la plus remplie de 1886 ne nous avait fourni que 144 lecteurs, nous avons atteint au mois de décembre 1887, les chiffres de 183, 188 et même 194 lecteurs. A certains moments de la journée et principalement à l'ouverture de 10 heures du matin et à 4 heures du soir, il n'est plus possible au distributeur de faire seul son service et j'ai dû lui adjoindre un aide. A plusieurs reprises, pendant les trois derniers mois, l'entrée de la salle de lecture a du être refusée à sept ou huit personnes.

*Accroissements.* — *Achats.* — Les acquisitions de l'année 1887, ont

fait entrer dans les rayons 1,348 volumes ou brochures formant ensemble 1,247 ouvrages.

Les périodiques sont compris dans ce total pour un chiffre de 72 et forment une somme d'abonnements annuels de 1,573 fr. 80 cent. Il convient d'ajouter à ces périodiques qui paraissent à époques fixes, les ouvrages dont les suites ne sont fournies qu'à des intervalles indéterminés. Cette dernière catégorie s'élève au chiffre de 20 publications et a nécessité en 1887 une dépense de 690 francs, ce qui donne un total de 2,263 francs pour les diverses publications périodiques.

Il a été acquis vers la fin de l'année, 15 incunables italiens qui contribueront à compléter la série de livres imprimés dans les premiers temps de l'invention de l'Imprimerie.

*Dons.* — En 1887, les dons se sont élevés à 593 ouvrages formant 793 volumes ou brochures. Parmi ces dons figurent 54 publications périodiques dont 19 arrivent par le Gouvernement et 35 sont dues à la libéralité de diverses sociétés savantes, administrations publiques, etc. : En outre, le Gouvernement a envoyé cette année une centaine de volumes parmi lesquels il faut spécialement remarquer une série de 26 réimpressions de musique ancienne d'opéras et de ballets. Les principaux donateurs sont : MM. de Grimby ; L. Danel ; D<sup>r</sup> Th. Barrois ; Édouard Crépy ; H. Rigaux, archiviste communal ; Gossin, proviseur du Lycée ; Demeunynck ; Grodée ; D<sup>r</sup> Leloir ; Eugène Béghin ; H. Frémaux ; Quarré-Reybourbon ; Victor Henry ; Giard ; Bigo-Danel, etc., etc.

Dans le but de reconnaître publiquement la générosité des donateurs, la Commission a décidé que des tableaux annuels, contenant leurs noms, seraient affichés dans la salle de lecture.

*Travaux.* — Tous les ouvrages entrés pendant le cours de l'année, soit comme don, soit par acquisition, ont été classés et catalogués sur fiches.

La transcription sur fiches des suppléments manuscrits des divers catalogues a été terminée de telle sorte qu'on pourrait maintenant, si on le voulait, imprimer les suppléments de tous nos catalogues, ce qui

ne serait pas un mal pour certains d'entre eux qui remontent aux années 1841 et 1856.

Sur la demande de M. le Ministre de l'Instruction publique, et par des règles rédigées par M. Léopold DELISLE, le bibliothécaire a entrepris un inventaire catalogue des incunables, ce travail est actuellement presque terminé et il ne restera plus qu'à en faire une copie destinée à être envoyée au Ministère.

---

---

## 21 Conseil des Prud'hommes : Etat des Travanx pendant l'année 1887.

### BUREAU PARTICULIER :

|                                                                                                    |     |
|----------------------------------------------------------------------------------------------------|-----|
| Affaires restant à concilier le 1 <sup>er</sup> janvier 1887 . . . . .                             | 2   |
| Id. dont le bureau particulier a été saisi . . . . .                                               | 458 |
| Id. conciliées par le bureau particulier . . . . .                                                 | 237 |
| Id. retirées par les parties avant que le bureau ait statué .                                      | 102 |
| Id. non conciliées par le bureau particulier et dont le bureau général a été saisi . . . . .       | 90  |
| Id. non conciliées par le bureau particulier et dont le bureau général n'a pas été saisi . . . . . | 31  |
| Id. restant à concilier le 31 décembre 1887. . . . .                                               | »   |

### BUREAU GÉNÉRAL :

|                                                                    |    |
|--------------------------------------------------------------------|----|
| Affaires restant à juger le 1 <sup>er</sup> janvier 1887 . . . . . | 1  |
| Id. dont le bureau général a été saisi . . . . .                   | 90 |
| Id. retirées avant le jugement . . . . .                           | 35 |
| Id. terminées par des jugements en dernier ressort . .             | 46 |
| Id. id. id. susceptibles d'appel. . . . .                          | 9  |
| Id. restant à juger le 31 décembre 1887 . . . . .                  | 1  |

NATURE DES AFFAIRES.

|                                       |     |
|---------------------------------------|-----|
| Apprentissage. . . . .                | »   |
| Congés. . . . .                       | 3   |
| Salaires . . . . .                    | 284 |
| Malfaçons. . . . .                    | 3   |
| Livrets d'acquets du tissage. . . . . | »   |
| Questions diverses . . . . .          | 170 |

DÉTAIL DES CONTESTATIONS

*portées sous le titre : QUESTIONS DIVERSES*

|                                              |    |
|----------------------------------------------|----|
| Abandons ou absences dans l'atelier. . . . . | 2  |
| Amendes infligées . . . . .                  | 17 |
| Applications de tarifs . . . . .             | 14 |
| Demandes de certificats. . . . .             | 1  |
| Engagements . . . . .                        | 3  |
| Etrences et pourboires . . . . .             | 4  |
| Exécutions des conventions. . . . .          | 3  |
| Expertises d'ouvrages . . . . .              | »  |
| Frais de voyage, déplacements. . . . .       | 4  |
| Indemnités de chômage. . . . .               | 1  |
| Id. pour accidents et blessures. . . . .     | 5  |
| Id. pour maladies . . . . .                  | 1  |
| Livrets chargés . . . . .                    | »  |
| Matières retenues par un ouvrier . . . . .   | 2  |
| Matériel id. id. . . . .                     | »  |
| Mentions sur le livret . . . . .             | »  |
| Pertes d'outils . . . . .                    | »  |
| Id. de temps. . . . .                        | 23 |
| Prix de façon. . . . .                       | 11 |
| Questions d'incompétence . . . . .           | 3  |
| Réclamations et retenues d'outils . . . . .  | 8  |
| Refus de travail . . . . .                   | »  |



|                                                                 |       |
|-----------------------------------------------------------------|-------|
| Remboursements d'avances. . . . .                               | 2     |
| Retenues d'effets. . . . .                                      | 1     |
| Réclamations et retenues de livrets . . . . .                   | 40    |
| Signatures de livrets. . . . .                                  | 9     |
| Travaux en retard . . . . .                                     | »     |
| Id. non terminés . . . . .                                      | 1     |
| Id. à forfait ou à la tâche . . . . .                           | 3     |
| Pièce de congé . . . . .                                        | 1     |
| Perte de livrets . . . . .                                      | 1     |
| Remboursement de retenues . . . . .                             | 4     |
| Changements dans les conditions ou le mode de travail . . . . . | 6     |
|                                                                 | <hr/> |
| Total des questions diverses. . . . .                           | 170   |

NOMBRE DES CONTESTATIONS *par Catégories et par Professions*

*Première Catégorie*

|                                              |    |
|----------------------------------------------|----|
| Fabricants de fil à coudre . . . . .         | 3  |
| Blanchisseurs de toile, de fil, etc. . . . . | 8  |
| Filatures de coton . . . . .                 | 13 |
| Fabricants de tulle et bonneterie . . . . .  | 3  |
| Filatures de lin et d'étoupes . . . . .      | 47 |
| Fabricants de toiles et tissus . . . . .     | 16 |
| Retorderies . . . . .                        | 8  |
| Fabricants de confections . . . . .          | 19 |
| Teinturiers et calandriers . . . . .         | 9  |
| Passementiers. . . . .                       | 14 |
| Tailleurs d'habits. . . . .                  | 6  |
| Fabricants de cordonnerie . . . . .          | 13 |
| Id. de corroierie. . . . .                   | 4  |

163

*Deuxième Catégorie*

|                                              |    |
|----------------------------------------------|----|
| Constructeurs de machines, etc. . . . .      | 13 |
| Chaudronniers en fer et en cuivre. . . . .   | 3  |
| Serruriers-poêliers et en bâtiments. . . . . | 7  |

|                                        |       |
|----------------------------------------|-------|
| Ferblantiers et plombiers . . . . .    | 4     |
| Fabricants de bascules . . . . .       | 2     |
| Id. de lits en fer. . . . .            | 2     |
| Quincailliers et outilleurs . . . . .  | 3     |
| Maréchaux . . . . .                    | 8     |
| Constructeurs de bateaux . . . . .     | 6     |
| Fondeurs en fer et en cuivre . . . . . | 13    |
|                                        | <hr/> |
|                                        | 63    |

*Troisième Catégorie*

|                                                |    |
|------------------------------------------------|----|
| Maçons . . . . .                               | 24 |
| Terrassiers . . . . .                          | 17 |
| Couvreurs. . . . .                             | 3  |
| Peintres en bâtiments et en équipages. . . . . | 11 |
| Tapissiers . . . . .                           | 6  |
| Carrossiers . . . . .                          | 4  |
| Charrons . . . . .                             | 5  |
| Fabricants de briques . . . . .                | 8  |
| Bottiers . . . . .                             | 3  |
| Carreliers . . . . .                           | 4  |
| Vitriers et miroitiers . . . . .               | 1  |
| Doreurs et nickeleurs . . . . .                | 4  |
| Plafonneurs . . . . .                          | 7  |
| Plâtriers . . . . .                            | 2  |
| Marbriers . . . . .                            | 1  |
| Stucateurs. . . . .                            | 1  |
| Sculpteurs. . . . .                            | 1  |
| Mouleurs en plâtre . . . . .                   | 1  |
| Tailleurs de pierres . . . . .                 | 13 |
| Paveurs . . . . .                              | 2  |
| Cimentiers. . . . .                            | 2  |
| Mosaïstes . . . . .                            | 1  |
| Asphalteurs . . . . .                          | 1  |
| Charpentiers et menuisiers . . . . .           | 35 |
| Fabricants de jalousies. . . . .               | 2  |

|                                               |    |
|-----------------------------------------------|----|
| Parqueteurs . . . . .                         | 2  |
| Fabricants de chaises . . . . .               | 1  |
| Id. de produits chimiques . . . . .           | 11 |
| Typographes . . . . .                         | 7  |
| Photographes. . . . .                         | 1  |
| Papetiers . . . . .                           | 3  |
| Cartonniers . . . . .                         | 5  |
| Brasseurs . . . . .                           | 3  |
| Bijoutiers et Horlogers. . . . .              | 3  |
| Fabricants de céruse et de couleurs . . . . . | 2  |
| Id. de meubles . . . . .                      | 15 |
| Manneliers. . . . .                           | 1  |
| Brossiers . . . . .                           | 5  |
| Tonneliers. . . . .                           | 2  |
| Scierie mécanique. . . . .                    | 1  |
| Scieurs de long . . . . .                     | 5  |
| Foreurs de puits. . . . .                     | 4  |
| Puisatiers . . . . .                          | 2  |
| Fabricants de clôtures . . . . .              | 1  |
| Pâtisseries . . . . .                         | 1  |

234

RÉCAPITULATION :

|                              |     |
|------------------------------|-----|
| Première catégorie. . . . .  | 163 |
| Deuxième catégorie. . . . .  | 63  |
| Troisième catégorie. . . . . | 234 |
| Total. . . . .               | 460 |

POLICE INTÉRIEURE DES ATELIERS

|                          |   |
|--------------------------|---|
| Contraventions . . . . . | » |
| Condamnations . . . . .  | » |
| Acquittements . . . . .  | » |

A Lille, le 30 Janvier 1888.

Le Président du Conseil de Prud'hommes,  
E. BLONDEL.

---

**22 Adjudication :** Vêtements et chaussures à distribuer aux enfants indigents des Ecoles.

DU 29 MARS 1888

ADJUDICATION de la fourniture des vêtements et chaussures à distribuer aux élèves nécessiteux des Ecoles municipales pendant trois années, à partir du 1<sup>er</sup> janvier 1888, au profit de :

1<sup>o</sup> M<sup>me</sup> Chrisoline Erouard, épouse de M. François Alhant, négociant, demeurant à Lille, pour le premier lot (Chaussures, sabots et galoches), moyennant la somme de 8.742 fr., rabais de 6 fr. pour cent déduit.

Et 2<sup>o</sup> M. Henri Boutry-Van Isselsteyn, manufacturier, demeurant à Lille, pour le troisième lot (Vêtements confectionnés : Pantalons, robes, vestes, blouses, chemises et capelines), moyennant la somme de 63,575 fr. 25 c., rabais de 27 fr. 50 c. pour cent déduit.

Approuvé par M. le Préfet le 31 Mars 1888.

Enregistré le 10 Avril 1888, f<sup>o</sup> 94, c<sup>o</sup> 6 et 7.

N<sup>o</sup> 474 du Répertoire.

---

**23 Voirie :**

a. — **Acquisition d'une maison rue des Etaques.**

DU 2 MARS 1888

VENTE à la ville de Lille par M<sup>me</sup> Anne-Marie-Joseph Blondel, veuve de M. Alexandre-Michel-Joseph Portebois, rentière, demeurant en cette ville et autres, d'une maison sise à Lille, portant le n<sup>o</sup> 5 de la rue des Etaques, nécessaire à l'assainissement du quartier Saint-Sauveur, moyennant le prix de 16,000 fr.



Enregistré à Lille le 3 mars 1888, f<sup>o</sup> 85, v<sup>o</sup> c<sup>es</sup> 3, 4, 5, 6.

Transcrit le 12 mars 1888, vol. 2530 n<sup>o</sup> 6 et inscrit d'office vol. 1091, n<sup>o</sup> 59.

N<sup>o</sup> 351 du répertoire.

---

b. — Acquisition de terrain rue des Bouchers.

DU 13 MARS 1888

VENTE à la ville de Lille, par M<sup>me</sup> Hortense-Louise Bouchez, épouse autorisée de M. Henri Brice Lamiral, propriétaire, demeurant à Tournai (Belgique), d'une portion de terrain mesurant 8 mètres carrés 26 centièmes, sis à Lille. rue des Bouchers. — Prix 826 fr.

Enregistré le 15 Mars 1888, f<sup>o</sup> 88. r<sup>o</sup> c<sup>e</sup> 8, verso c<sup>e</sup> 1.

Transcrit le 26 Mars 1888, vol. 2530, n<sup>o</sup> 39 et inscrit d'office volume 1091, n<sup>o</sup> 88.

N<sup>o</sup> 392 du Répertoire.

---

24 **Baux** : Prise en bail d'une maison rue du Marché.

DU 15 MARS 1888.

BAIL à la ville de Lille par M. Auguste Douillet-Béghin, propriétaire, demeurant en cette ville, pour trois, six ou neuf années, à partir du 1<sup>er</sup> Mars 1888, de la maison sise à Lille portant le N<sup>o</sup> 49 de la rue du Marché. Loyer 600 francs.

Enregistré le 7 Mai 1888, f<sup>o</sup> 3. c<sup>e</sup> 13.

N<sup>o</sup> 393 du Répertoire.

25 **Enseignement supérieur.**— Faculté des Sciences.  
Session extraordinaire de Baccalauréat.

Conformément à l'arrêté ministériel du 24 janvier 1888, la Faculté des Sciences de Lille ouvrira le Samedi 21 Avril prochain, à huit heures du matin, une session extraordinaire de Baccalauréat.

Seront admis à s'inscrire dans cette session pour le *Baccalauréat complet* :

1° Les candidats ayant subi deux ajournements et qui en justifient ;

2° Les candidats aux écoles spéciales du Gouvernement, pour le concours de 1888 ;

3° Les étudiants en droit, aspirant à la licence, régulièrement inscrits à une Faculté ; ils auront à produire le relevé de leurs inscriptions.

Les licenciés ès-lettres, candidats à l'agrégation de philosophie, seront seuls admis à s'inscrire pour le *Baccalauréat restreint*.

Aucun étudiant en médecine ne sera admis à s'inscrire pour ledit examen.

Toutes les demandes à fin d'admission à cette session extraordinaire devront être adressées du 26 Mars au 14 Avril, *terme de rigueur*, au Secrétariat de la Faculté.

Les demandes des candidats aux écoles du Gouvernement devront porter, indépendamment des autres indications réglementaires, la formule suivante : « Je déclare en outre, que mon fils (ou pupille) se présentera cette année, au concours d'admission, à l'école de . . . »

La consignation des droits d'examen se fera à Lille entre les mains de M. le Percepteur de la 2<sup>e</sup> division, rue des Jardins, 17, et dans les départements, aux Caisses des Receveurs particuliers ou des Trésoriers-Payeurs-Généraux, sur la présentation d'un bulletin de versement délivré au candidat par le Secrétaire de la Faculté et déterminant la somme à percevoir.

La quittance des droits versés sera représentée au Secrétariat de

la Faculté *avant l'examen*, SOUS PEINE DE NE PAS ÊTRE ADMIS A FAIRE LES COMPOSITIONS.

Les candidats sont invités à *faire connaître exactement leur adresse et celle de leurs parents ou tuteurs et à indiquer s'ils sont ou non Bacheliers-ès-lettres.*

Ceux d'entre eux qui, sans excuse valable et jugée telle par la Faculté, ne répondraient pas à l'appel de leur nom le jour qui leur aura été indiqué, perdront le montant des droits d'examen. (Art. 3 du décret du 22 août 1854).

Lille, le 15 Mars 1888.

*Le Secrétaire de la Faculté,*

J. PELTIER

*Le Doyen de la Faculté,*

C. VIOLLETTE

Vu et approuvé :

*Le Recteur de l'Académie, Chevalier de la Légion d'Honneur,*

A. COUAT

26 **État-Civil** : Statistique sanitaire du mois de Mars :

Fournie au Ministère du Commerce et de l'Industrie, en exécution de la Circulaire ministérielle du 25 Novembre 1886.

POPULATION : 186,171 habitants. — MARIAGES : 83. — DIVORCES : 2.

|                                         | LÉGITIMES |         | ILLÉGITIMES |         | TOTAL    |         |       |
|-----------------------------------------|-----------|---------|-------------|---------|----------|---------|-------|
|                                         | Masculin  | Féminin | Masculin    | Féminin | Masculin | Féminin | TOTAL |
| Naissances d'enfants vivants .....      | 197       | 204     | 49          | 57      | 246      | 261     | 507   |
| Enfants mis en nourrice dans la commune | 17        | 20      | 19          | 21      | 36       | 41      | 77    |
| — hors la commune                       | 3         | 5       | 1           | 3       | 4        | 8       | 12    |
| Mort-nés .....                          | 14        | 9       | 6           | 4       | 20       | 13      | 33    |

DÉCÈS SURVENUS SUR LE TERRITOIRE (*Mort-nés non compris*).

| Nos d'ordre | CAUSES DE DÉCÈS                              | Moins de 1 an |               |                |                |                      | TOTAL |
|-------------|----------------------------------------------|---------------|---------------|----------------|----------------|----------------------|-------|
|             |                                              | de 1 an       | de 1 à 19 ans | de 20 à 39 ans | de 40 à 59 ans | de 60 ans et au-delà |       |
| 1           | Fièvre typhoïde ou muqueuse.....             | 1             | 1             | 1              | 1              | »                    | 4     |
| 2           | Variole.....                                 | 1             | 3             | »              | »              | »                    | 4     |
| 3           | Rougeole.....                                | 5             | 8             | »              | »              | »                    | 13    |
| 4           | Scarlatine.....                              | »             | 1             | »              | »              | »                    | 1     |
| 5           | Coqueluche.....                              | 9             | 4             | »              | »              | »                    | 13    |
| 6           | Diphthérie, — Croup, — Angine couenneuse     | 1             | 11            | »              | »              | »                    | 12    |
| 7           | Choléra asiatique.....                       | »             | »             | »              | »              | »                    | »     |
| 8           | Phtisie pulmonaire.....                      | »             | 15            | 20             | 19             | 4                    | 58    |
| 9           | Autres tuberculoses.....                     | »             | 2             | »              | 3              | 1                    | 6     |
| 10          | Tumeurs.....                                 | »             | »             | 1              | 15             | 13                   | 29    |
| 11          | Méningite simple.....                        | 7             | 24            | 2              | 2              | »                    | 35    |
| 12          | Congestion et hémorragie cérébrales.....     | »             | »             | 1              | 3              | 12                   | 16    |
| 13          | Paralysie sans cause indiquée.....           | »             | »             | »              | »              | »                    | »     |
| 14          | Ramollissement cérébral.....                 | »             | »             | »              | »              | 4                    | 4     |
| 15          | Maladies organiques du cœur.....             | 1             | 1             | 3              | 7              | 13                   | 25    |
| 16          | Bronchite aiguë.....                         | 25            | 10            | »              | 2              | 5                    | 42    |
| 17          | » chronique.....                             | 1             | »             | 3              | 8              | 19                   | 31    |
| 18          | Pneumonie, — Broncho pneumonie.....          | 11            | 9             | 2              | 7              | 14                   | 43    |
| 19          | Diarrhée gastro-entérite.....                | 18            | 5             | »              | »              | »                    | 23    |
| 20          | Fièvre et péritonite puerpérales.....        | »             | »             | 1              | »              | »                    | 1     |
| 21          | Autres affections puerpérales.....           | »             | »             | »              | »              | »                    | »     |
| 22          | Débilité congénitale et vice de conformation | 17            | »             | »              | »              | »                    | 17    |
| 23          | Sénilité.....                                | »             | »             | »              | »              | 17                   | 17    |
| 24          | Suicides.....                                | »             | »             | 1              | 4              | »                    | 5     |
| 25          | Autres morts violentes.....                  | »             | »             | »              | 1              | 1                    | 2     |
| 26          | Autres causes de mort.....                   | 18            | 12            | 4              | 10             | 23                   | 67    |
| 27          | Causes restées inconnues.....                | »             | »             | »              | »              | 1                    | 1     |
|             | Total des décès.....                         | 115           | 106           | 39             | 82             | 127                  | 469   |

Vu :

Le Maire de Lille,

**GÉRY LEGRAND**



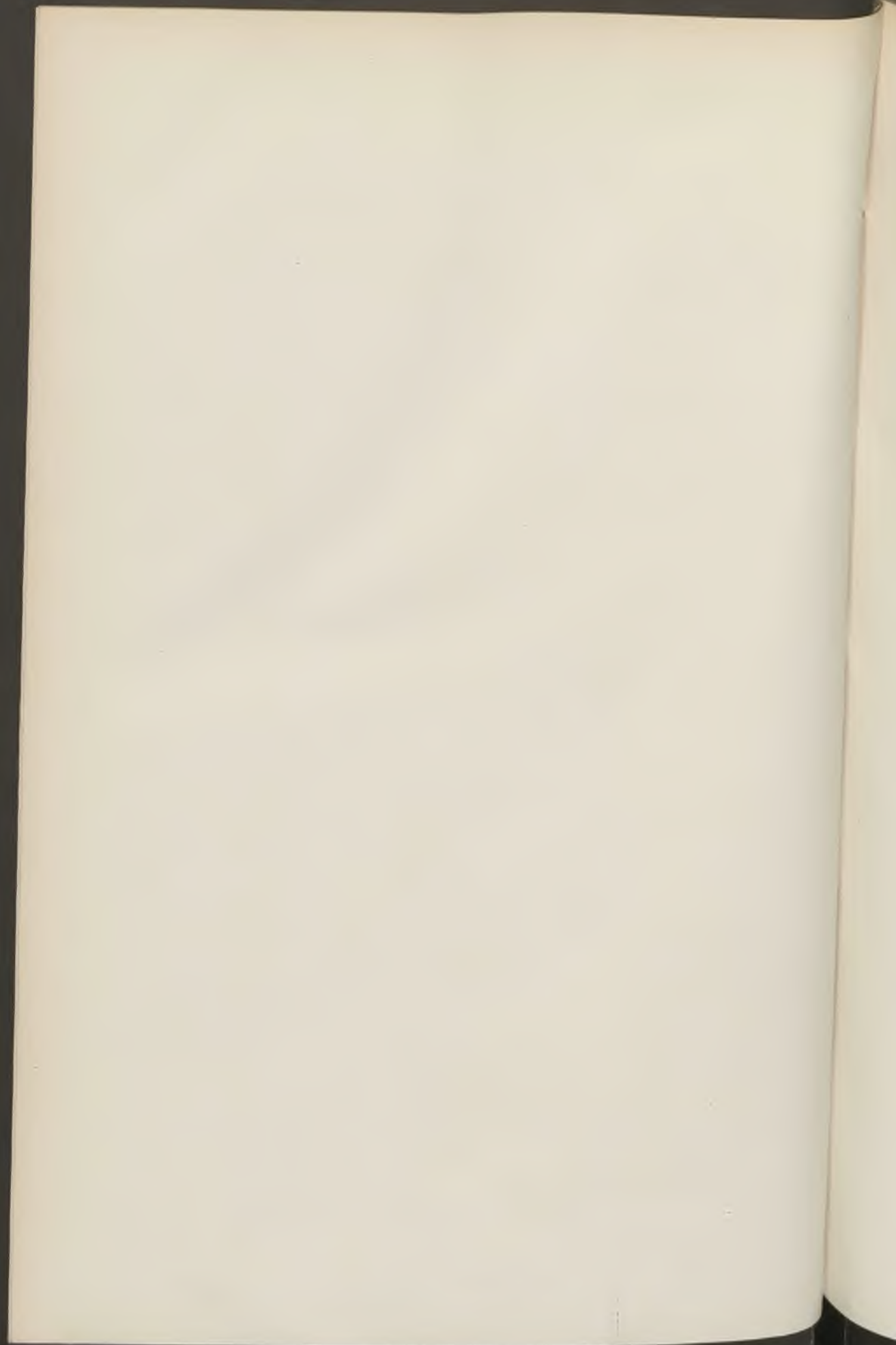

---

# BULLETIN ADMINISTRATIF

---

## SOMMAIRE :

- 27 **Finances** : Ouverture de crédit.
- 28 **Immeubles** : A. Acquisition d'un terrain rue Jeanne-d'Arc : M. DELESALLE.  
B. Vente de terrain parvis Saint-Maurice : MM. PONTHEU.
- 29 **Voirie** : Alignement rue du Vieux-Marché-aux-Moutons : M. BOUTRY.
- 30 **Adjudications** : A. Construction d'aqueducs : M. COULON.  
B. Pavages : MM. JOSIEN, GHISLAIN et LABBE.  
C. Sous-location de terrains militaires.
- 31 **Élection** d'un député.
- 32 **Cours de Chauffeurs** : Programme pour 1888.
- 33 **Kermesse d'Esquermes** : Remise de date.
- 34 **Contributions** : A. Etat des contributions directes pour 1888.  
B. Statistique pour 1887.
- 35 **Service militaire** : Statistique pour 1887.
- 36 **État-civil** : Statistique sanitaire du mois d'avril.
-

---

27 **Finances** : Ouverture de crédit sur l'Exercice 1888.

Le Président de la République Française,  
Sur le rapport du Ministre de l'Intérieur, Président du Conseil ;

DÉCRÈTE :

*Article premier.* — Est approuvée l'ouverture, au Budget de la ville de Lille (Nord), exercice 1888, d'un crédit de deux cent mille francs (200,000 fr.), pour contribution de la Ville aux dépenses de construction de l'École des Arts-et-Métiers.

*Article 2.* — Le Président du Conseil, Ministre de l'Intérieur, est chargé de l'exécution du présent arrêté.

Fait à Paris, le 13 Avril 1888.

CARNOT

Par le Président de la République :

*Le Président du Conseil, Ministre de l'intérieur,*

C. FLOQUET

Pour ampliation :

*Le Directeur du Personnel et du Secrétariat,*

ALLAIN-TARGÉ

Pour copie conforme :

*Le Secrétaire de la Préfecture,*

RENÉ PICHON

---

28 **Immeubles.**

a. — **Acquisition de terrain rues Jeanne-d'Arc et Barthélemy-Delespaul :**

DU 13 AVRIL 1888

VENTE à la ville de Lille, par M<sup>me</sup> Berthe-Henriette-Hortense DUBUS, épouse de M. Charles-Marie-Joseph DELESALLE, propriétaire, demeurant

à Lille, rue Brûle-Maison, n° 82, de 473 mètres 48 centièmes carrés de terrain, sis à Lille, à l'angle des rues Jeanne-d'Arc et Barthélemy-Delespaul, moyennant le prix de 16,571 fr. 80 c., soit 35 fr. le mètre.

Enregistré le 1<sup>er</sup> mai 1888, folio 2, cases 1-2.

Transcrit le 7 juin 1888, vol. 2541, n° 48 et inscrit d'office vol. 1091 n° 277.

N° 536 du répertoire.

---

b. — **Vente de terrain parvis Saint-Maurice :**

DU 10 AVRIL 1888

VENTE, par la ville de Lille, à MM. Auguste et Emile Ponthieu frères, demeurant à Lille, de 42 mètres 18 centièmes carrés de terrain, sis à Lille, à front du parvis Saint-Maurice, moyennant le prix de 10,545 fr.

Enregistré le 14 avril 1888, folio 96 verso, cases 7-8.

Transcrit le 9 mai 1888, volume 2536, n° 39.

Numéro 495 du répertoire.

---

29 **Voirie :** Alignement de la rue de Vieux-Marché-aux-Moutons :

DU 23 AVRIL 1888

VENTE à la ville de Lille par M. Henri-Aimé-Antoine BOUTRY, manufacturier, demeurant à Lille, d'une parcelle de terrain mesurant 17 mètres 90 centièmes carrés, sise à Lille, à front de la rue du Vieux-Marché-aux-Moutons, moyennant le prix de 1790 francs.

Enregistré le 17 mai 1888, folio 99, recto, cases 7-8.

Transcrit le 14 mai 1888, volume 2539, n° 40.

N° 598 du répertoire.



### 30 Adjudications.

#### a. — Construction d'aqueducs :

DU 27 AVRIL 1888

ADJUDICATION au profit de M. François COULON, entrepreneur, demeurant à Lille, des travaux de construction d'aqueducs dans divers quartiers de la ville et de la banlieue, moyennant la somme de 131,582 francs, rabais de 21 francs 0/0 déduit.

Approuvé par M. le Préfet du Nord, le 7 mai 1888 et enregistré le 11 du même mois.

N° 609 du répertoire.

---

#### b. — Pavages :

DU 26 AVRIL 1888

ADJUDICATION des travaux d'achèvement du pavage des voies publiques dans la ville de Lille et la banlieue, au profit de :

1° M. Babolein JOSIEN, entrepreneur de pavages, demeurant à Canteleu, pour un des neuf premiers lots, moyennant la somme de 126,000 francs, rabais de 16 francs 0/0 déduit.

2° M. Adolphe GHISLAIN, entrepreneur de pavages, demeurant à Lille, pour cinq des neuf premiers lots, moyennant la somme de 637,500 francs, rabais de 15 0/0 déduit.

3° M. Antoine LABBE, entrepreneur de pavages, demeurant à Lille, pour trois des neuf premiers lots, moyennant la somme de 382,500 fr., rabais de 15 francs 0/0 déduit.

4° Ledit Sieur LABBE pour dixième lot, moyennant la somme de 93,393 francs 75, rabais de 15 francs 0/0 déduit.

Approuvé par M. le Préfet du Nord, le 7 mai 1888 et enregistré le 17 du même mois.

N<sup>os</sup> 599 à 608 inclus du répertoire.

---

---

c. — **Sous-location des terrains militaires tenus en bail par la Ville :**

**CAHIER DES CHARGES.**

CLAUSES ET CONDITIONS DE L'AFFERMAGE.

*Article premier.*

Les terrains mis en location pour l'exploitation des herbes comprennent : 1° Les glacis extérieurs de la place entre le canal de la Moyenne-Deûle et la porte de Roubaix ; 2° Les parties de fortifications à l'extérieur du corps de place, entre le canal de la Haute-Deûle et la porte de Béthune.

Ces terrains sont divisés en cinq lots délimités, conformément aux indications qui figurent au plan ci-joint :

Le premier lot comprend :

D'une part : les terrains militaires limités par la Moyenne-Deûle rectifiée, l'escarpe de corps de place et le passage de la porte d'Ypres.

Le talus du chemin de contre-halage du canal rectifié ne fait pas partie de la location.

Et d'autre part : les glacis extérieurs en avant du chemin couvert entre la route d'Ypres et le canal de la Basse-Deûle, le tout indiqué au plan par la teinte jaune.

Le talus du chemin de contre-halage du canal rectifié ne fait pas partie de la location.

Le deuxième lot comprend les glacis extérieurs entre le canal de la Basse-Deûle et la route de Gand ; ces terrains sont indiqués par la teinte verte.

Le troisième lot comprend les glacis extérieurs entre la route de Gand et la route de Roubaix ; ces terrains sont indiqués par la teinte grise.

Le quatrième lot comprend les terrains militaires situés à l'extérieur du mur d'enceinte, depuis le canal de la Deûle jusqu'à la traversée de la porte de Canteleu ; ces terrains sont indiqués au plan par la teinte rose.

Le cinquième lot comprend les terrains situés à l'extérieur du mur d'enceinte, entre la route de Canteleu et la route de Béthune, excepté les jardins du portier-consigne réservés par le service du Génie ; ces terrains sont indiqués par la teinte bistre.

*Art. 2.*

La durée du bail est de six années ; elle prendra fin le 31 décembre 1893.

L'adjudication aura lieu par lot, aux enchères et à l'extinction des feux. Le plus offrant et dernier enchérisseur sera déclaré adjudicataire du lot.

La mise à prix est fixée, pour chaque lot et par année, ainsi qu'il suit :

|                               |             |
|-------------------------------|-------------|
| 1 <sup>er</sup> Lot. . . . .  | 300 francs. |
| 2 <sup>m</sup> e Lot. . . . . | 200 »       |
| 3 <sup>m</sup> e Lot. . . . . | 160 »       |
| 4 <sup>m</sup> e Lot. . . . . | 125 »       |
| 5 <sup>m</sup> e Lot. . . . . | 250 »       |

Nul ne sera admis à concourir s'il n'est agréé par le bureau qui pourra exiger de tout concurrent une caution solvable s'engageant solidairement au paiement du loyer.

Le paiement sera effectué par avance, entre les mains du Receveur Municipal, en deux paiements égaux au 1<sup>er</sup> Janvier et au 1<sup>er</sup> Juillet de chaque année. Le premier paiement sera fait au moment de l'adjudication à titre de cautionnement, et comprendra le premier semestre expirant le 1<sup>er</sup> juillet 1888.

Les frais d'adjudication, d'affiches, timbre et enregistrement sont à la charge des preneurs, qui devront les solder au gré du Receveur municipal, proportionnellement au montant des prix obtenu pour chaque lot.

*Art. 3.*

Les locataires sont engagés envers la Ville pour toute la durée du bail de six années.

L'Administration se réserve la faculté :

1<sup>o</sup> De résilier à la fin de chaque année, sans indemnité, en prévenant trois mois à l'avance.

2° D'exécuter, si besoin est, sur les terrains loués, des travaux de toute nature, à son gré, à toute époque et sans avis préalable donné au locataire et de disposer en outre de certaines parties des occupations dont elle pourrait avoir besoin de prendre possession. Dans ces deux cas, le locataire aurait droit à une réduction proportionnelle du prix de location, calculée au prorata de la surface des herbages loués. Cette réduction serait arrêtée par l'Administration, sans appel, après que le locataire aurait été entendu dans ses observations.

*Art. 4.*

Les herbages à exploiter se trouvant sur les terrains militaires, les locataires demeurent assujettis à l'observation de toutes les clauses et conditions générales et particulières des baux d'affermage des dits terrains, contenus dans la circulaire ministérielle du 29 août 1853 et dans le procès-verbal du bail d'affermage des terrains loués directement par l'État à la Ville pour neuf années à partir du premier janvier 1885.

*Art. 5.*

En cas d'erreur dans la délimitation des lots tels qu'ils sont indiqués au plan joint au présent cahier des charges et sans que cela puisse modifier aucunement les conditions de l'adjudication, les locataires se conformeront aux rectifications qui seront faites, soit par les agents du service du Génie, soit par les agents de la Ville.

En cas de contestations entre locataires en ce qui concerne les servitudes, droit de passage et tolérances diverses en usage, ils devront se conformer aux précédents établis et en tous cas aux décisions qui seraient prises par l'Administration municipale ou par le service du Génie.

*Art. 6.*

Les locataires ne pourront prétendre, de la part de la Ville, à aucune indemnité pour les dégâts qui seraient faits aux herbages, récoltes, etc., soit par le public, soit par la malveillance ou le passage des ouvriers en service commandé, soit enfin par toute autre cause. Ils devront exercer une surveillance constante sur leurs occupations.

Les transports des herbes, foins, engrais, etc., ne pourront se faire que par les allées destinées aux cavaliers, dans les 1<sup>er</sup>, 2<sup>m</sup>e et 3<sup>m</sup>e lots et seule-



ment à l'aide de voitures suspendues. Aucune voiture ne pourra circuler dans les allées, ni autrement, en temps de dégel et jusqu'à ce que le sol soit bien raffermi.

Les locataires demeurent responsables envers la police et le service du Génie de l'observation des règlements en vigueur en tout ce à quoi il n'est pas particulièrement dérogé par le présent. Ils demeurent aussi civilement responsables des dégâts et préjudices qui pourraient être causés par leurs ouvriers, chevaux et voitures.

*Art. 7.*

Les fossés qui font partie des terrains loués doivent être fauchés, nettoyés des mauvaises herbes, touffes, etc.; de même que les herbages, leurs cunettes doivent être curées et tenues en bon état de fonctionnement ainsi que les aqueducs et siphons.

L'avant-fossé du 4<sup>me</sup> lot, servant pendant l'hiver au patinage, continue à recevoir cette affectation. En conséquence, les agents de l'Administration pourront librement établir des barrages de retenue aux endroits utiles, ainsi que dans le cinquième lot et introduire les eaux dans les fossés des deux lots à telle hauteur qu'il sera nécessaire et pendant la durée qu'il conviendra, puis enlever les barrages pour retirer les eaux.

En conséquence des dispositions ci-dessus, les locataires ne pourront élever de réclamations, ni prétendre à aucune indemnité.

*Art. 8.*

L'exploitation et l'entretien des osiers qui croissent dans le fossé du 5<sup>me</sup> lot, font partie de la location de ce lot. En conséquence, le locataire reste chargé d'en faire la taille en saison propice, de les entretenir en bon état et de renouveler avec soin tous les pieds dépéris, de manière à rendre ces plantations à la Ville en bon et complet état de culture à la fin du bail; les plantations nouvelles d'osiers qui auraient été faites, de même que les cressonnières, seront abandonnées à la Ville en pleine propriété.

*Art. 9*

La Ville se réserve de pouvoir donner aux plantations dont elle a la charge d'entretien, les soins nécessaires suivant les saisons, tels que: le

remplacement des arbres morts, les élagages, les tailles, etc., sans que le locataire puisse prétendre à aucune indemnité. Elle se réserve également le droit de pouvoir, sans indemnité, déposer des neiges et glaces sur les herbages ; mais, dans ce cas, la Ville fera régaler par ses ouvriers les résidus ou détritrus qui apparaîtraient après la fonte.

*Art. 10.*

Le locataire du 5<sup>me</sup> lot aura la faculté, s'il en fait la demande dans le délai de deux mois à partir de l'adjudication, de jouir à titre gratuit des herbages qui croissent sur le terrain du bassin d'inondation, dans la partie qui appartient à la Ville, lequel est indiqué au plan par la teinte bleue. Cette faculté lui sera accordée à la condition, toutefois, qu'il apportera sur ce terrain municipal les mêmes soins d'entretien que ceux prescrits pour les autres fossés de la Place. Le pâturage sur ce terrain sera aussi autorisé, si la demande en est faite dans le même délai de deux mois et si le service militaire n'y met ensuite aucun empêchement. Cette autorisation serait aussi retirée si les troupeaux dégradaient les talus ou causaient quelque autre dommage.

*Art. 11.*

Toute contestation qui pourrait être élevée au sujet de l'application du présent cahier des charges sera soumise à la juridiction compétente.

Dressé par l'Inspecteur principal,  
Chef de service soussigné.

Lille, le 21 Février 1888.

MIDARD

Fait sous la Direction du Directeur des  
Travaux municipaux.

Lille, le 21 Février 1888.

MONGY

Vu :

Lille, le 17 Mars 1888.

Pour le Préfet : Le Secrétaire Général délégué,

René PICHON

---

PROCÈS-VERBAL D'ADJUDICATION DE LA LOCATION DES HERBES CROISSANT  
SUR LES TERRAINS MILITAIRES DE LA PLACE DE LILLE.

L'an mil huit cent quatre-vingt-huit, le lundi seize avril, à trois heures de relevée.

Nous, Achille-Henri DUTILLEUL, Adjoint au Maire de la ville de Lille, et par lui délégué aux fins ci-après :

Nous sommes rendu, dans une des salles de l'Hôtel de la Mairie, pour procéder à l'adjudication publique, par voie d'enchères et à l'extinction de feux, de la location, pour six années qui expireront le trente-un décembre mil huit cent quatre-vingt-treize, des cinq lots d'herbes croissant sur les terrains militaires occupés par la Ville, comprenant : 1<sup>o</sup> les glacis extérieurs de la Place, entre le canal de la Moyenne-Deûle et la porte de Roubaix ; 2<sup>o</sup> les parties de fortifications à l'extérieur du corps de Place, entre le canal de la Haute-Deûle et la porte de Béthune, laquelle adjudication a été publiée et annoncée dans la forme réglementaire.

Aux conditions énoncées au cahier des charges dressé sous la date du vingt-un février mil huit cent quatre-vingt-huit, adopté par délibération du Conseil municipal du sept mars suivant et dûment approuvé par M. le Préfet du Nord le dix-sept de ce dernier mois.

En présence de MM. Houde et Parent-Parent, membres du Conseil municipal, de M. Leclercq, Receveur municipal, et de M. Mongy, Directeur des Travaux municipaux.

Lecture du cahier des charges ayant été donnée aux personnes réunies dans ladite salle et des bougies préparées de manière à brûler chacune pendant une minute environ, nous avons procédé comme suit à l'adjudication de la location des cinq lots d'herbes croissant sur les terrains militaires de la place de Lille, tels qu'ils sont détaillés audit cahier des charges.

---

## ADJUDICATION

### 1<sup>er</sup> Lot

La location du premier lot a été mise à prix à trois cents francs de fermage annuel fixé par ledit cahier des charges et a été adjugée, après plusieurs enchères, moyennant quatre cent soixante-dix francs, au profit de M. Urbain Prin, marchand de moutons, demeurant à Lille, rue Princesse, n° 38, lequel ici présent acceptant, a déclaré se soumettre à l'exécution des conditions de l'adjudication.

Et lecture faite, le sieur Prin a signé PRIN.

Enregistré à Lille, le 23 mai 1888, f° 7, c<sup>es</sup> 13-14. Reçu 7 fr. 05 c.

CAUCHY.

### 2<sup>m<sup>e</sup></sup> Lot

La location du deuxième lot a été mise à prix à deux cents francs de fermage annuel fixé par ledit cahier des charges et a été adjugée, après plusieurs enchères, moyennant deux cent cinq francs, au profit de M. Oscar Féra, marchand boucher, demeurant à Lille, rue Princesse, n° 29, lequel ici présent acceptant, a déclaré se soumettre à l'exécution des conditions de l'adjudication.

Et lecture faite, le sieur Féra a signé O. FÉRA.

Enregistré à Lille, le 23 mai 1888, f° 7, c<sup>es</sup> 13-14. Reçu 3 fr. 10 c.

CAUCHY.

### 3<sup>m<sup>e</sup></sup> Lot

La location du troisième lot a été mise à prix à cent soixante francs de fermage annuel fixé par ledit cahier des charges et a été adjugée, après plusieurs enchères, moyennant trois cents francs, au profit de M. Carlos Bomart, cultivateur, demeurant à La Madeleine, rue de la Chapelle, lequel ici présent acceptant, a déclaré se soumettre à l'exécution des conditions de l'adjudication.

Et lecture faite, le sieur BOMART a signé BOMART.

Enregistré à Lille, le 23 mai 1888, folio 7, c<sup>es</sup> 13-14. Reçu 4 francs 50 centimes.

CAUCHY.



4<sup>e</sup> Lot.

La location du quatrième lot a été mise à prix à cent vingt-cinq francs de fermage annuel fixé par ledit cahier des charges et a été adjugée, après plusieurs enchères, moyennant deux cents francs, au profit de M. Léon Loof fils, vacher, demeurant à Lille, chemin des Bois-Blancs, lequel ici présent a déclaré accepter cette adjudication au nom et pour le compte de M. Darblet-Guillain, marchand de fromage, demeurant à Lille, rue du Faubourg-de-Béthune n° 7.

M. Darblet-Guillain, ici présent et intervenant, a déclaré accepter la déclaration faite par M. Loof et s'obliger à toutes les clauses et conditions de l'adjudication.

Et lecture faite, MM. Loof et Guillain ont signé

GUILLAIN.

LÉON LOOF.

Enregistré à Lille, le 23 mai 1888, folio 7, c<sup>es</sup> 13-14. Reçu 3 francs.

CAUCHY.

5<sup>me</sup> Lot.

La location du cinquième lot a été mise à prix à deux cent cinquante francs de fermage annuel, fixé par ledit cahier des charges, et a été adjugée, après plusieurs enchères, moyennant cinq cents cinquante francs, au profit de M. Pierre Debacker, boucher, demeurant à Lille, rue du Marché, n° 67, lequel ici présent acceptant a déclaré se soumettre à l'exécution des conditions de l'adjudication.

Et lecture à lui donnée le sieur Debacker a signé

DEBACKER.

Enregistré à Lille, le 23 mai 1888, folio 7, c<sup>es</sup> 13-14. Reçu 8 fr. 25 c.

CAUCHY.

Ainsi fait adjugé et passé publiquement audit lieu, les jour, mois et an dits en tête, et ont MM. les Conseillers municipaux, le Receveur municipal et M. Mongy, directeur des Travaux municipaux, signé avec nous, adjoint au Maire de Lille, après lecture faite.

*Suivent les signatures.*

Vu :

Lille, le 4 mai 1888.

Pour le Préfet du Nord :

Le Secrétaire-Général délégué,

RENÉ PICHON

31 Election d'un Député : le 15 Avril 1888

| Bureau | Inscrits | Votants | Foucart | Boulangier | Moreau |
|--------|----------|---------|---------|------------|--------|
| 1      | 1676     | 993     | 420     | 408        | 71     |
| 2      | 1691     | 1261    | 453     | 540        | 132    |
| 3      | 1584     | 1138    | 422     | 526        | 69     |
| 4      | 1648     | 1218    | 346     | 679        | 116    |
| 5      | 1681     | 1326    | 420     | 687        | 162    |
| 6      | 1582     | 1231    | 461     | 595        | 108    |
| 7      | 2056     | 1577    | 689     | 642        | 115    |
| 8      | 1883     | 1448    | 498     | 715        | 190    |
| 9      | 1357     | 1059    | 376     | 481        | 152    |
| 10     | 1589     | 1265    | 416     | 654        | 128    |
| 11     | 1516     | 1175    | 354     | 620        | 150    |
| 12     | 1719     | 1268    | 327     | 758        | 144    |
| 13     | 1228     | 952     | 261     | 523        | 118    |
| 14     | 1769     | 1301    | 453     | 671        | 105    |
| 15     | 1650     | 1364    | 452     | 688        | 162    |
| 16     | 1412     | 1058    | 397     | 473        | 97     |
| 17     | 1586     | 1184    | 422     | 533        | 142    |
| 18     | 1735     | 1357    | 438     | 662        | 162    |
| 19     | 1197     | 877     | 280     | 438        | 64     |
| 20     | 974      | 702     | 234     | 347        | 59     |
|        | 31531    | 23758   | 8119    | 11640      | 2446   |

M. Boulangier a été élu par 172,853 voix contre 75,706 données à M. Foucart.

---

## 32 Cours municipal des chauffeurs :

Ce cours aura lieu tous les mercredis, à partir du 16 mai 1888, dans l'amphithéâtre de physique de l'Institut Industriel, entrée par la rue Jeanne-d'Arc, à 8 heures et demie du soir.

*Professeur : M. LEFÈVRE, Garde-Mines.*

### Programme pour 1888 :

#### I. — PRÉLIMINAIRES

1<sup>re</sup> leçon. Etats des corps. — Pression atmosphérique. — Loi de Mariotte. — Principe de Pascal ; 2<sup>e</sup> leçon. Chaleur. — Dilatation des corps. — Thermomètre. — Conductibilité ; 3<sup>e</sup> leçon. Vapeur d'eau. — Chaleur spécifique. — Chaleur latente ; 4<sup>e</sup> leçon. Combustibles ; 5<sup>e</sup> leçon. Production de la chaleur. — Production de la vapeur.

#### II. — GÉNÉRATEURS DE VAPEUR

6<sup>e</sup> leçon. Foyers et grilles. — Carneaux. — Cheminées. — Tirage ; 7<sup>e</sup> leçon. Différents types de générateurs. 1<sup>o</sup> Chaudières fixes : Chaudières cylindriques à foyer extérieur avec ou sans bouilleurs ; 8<sup>e</sup> leçon. Chaudières semi-tubulaires, tubulaires. — Réchauffeurs ; 9<sup>e</sup> leçon, 2<sup>o</sup> Chaudières semi-fixes. — 3<sup>o</sup> Locomobiles. — 4<sup>o</sup> Locomotives ; 10<sup>e</sup> leçon. Construction de générateurs ; 11<sup>e</sup> leçon. Législation concernant les appareils à vapeur. — Générateurs. — Récipients ; 12<sup>e</sup> leçon. Appareils accessoires des générateurs. — Soupapes de sûreté. — Manomètres ; 13<sup>e</sup> leçon. Clapets de retenue. — Indicateurs de niveau d'eau ; 14<sup>e</sup> leçon. — Alimentation des générateurs. — Pompes ; 15<sup>e</sup> leçon. Injecteurs. — Ballons ; 16<sup>e</sup> leçon. Conduite et entretien des générateurs. — Visite et nettoyage ; 17<sup>e</sup> leçon. Coups de feu. — Incrustation. — Désincrustants. — Avaries ; 18<sup>e</sup> leçon. Explosions.

### III. — MACHINES A VAPEUR

19<sup>e</sup> et 20<sup>e</sup> leçons. — Description générale des machines à vapeur ; 21<sup>e</sup> et 22<sup>e</sup> leçons. Appareils de distribution. — Divers types de détente ; 23<sup>e</sup> leçon. Condenseurs. — Régulateurs. — Volants ; 24<sup>e</sup> leçon. Machines horizontales ; 25<sup>e</sup> leçon. Machines verticales ; 26<sup>e</sup> leçon. Machines à balancier ; 27<sup>e</sup> leçon. Locomobiles. — Locomotives ; 28<sup>e</sup> leçon. Conduite et entretien des machines.

Indépendamment des leçons indiquées ci-dessus, il sera fait, le dimanche, sous la direction du professeur, des visites dans les usines, pour étudier, en détail, les divers systèmes de générateurs et de machines.

Des certificats de capacité et des diplômes seront décernés aux élèves qui auront subi les examens avec succès, devant un jury spécial. La société des Sciences, de l'Agriculture et des Arts, distribuera, dans sa séance solennelle, ces certificats et ces diplômes. Elle y ajoutera, pour les élèves les plus méritants, des médailles en argent et en bronze, accompagnées de primes, le cas échéant.

Hôtel-de-Ville, le 30 Avril 1888.

*Le Maire de Lille,*

GÉRY LEGRAND

---

### 33 Kermesse d'Esquermes :

Nous, Maire de la ville de Lille,

Vu la loi du 5 avril 1884, art. 94 ;

Sur la demande des habitants de la section d'Esquermes, tendant à obtenir la fixation au dimanche 20 mai de la kermesse de cette section, tenue ordinairement le Dimanche de la Trinité, afin d'éviter sa coïncidence avec celle de Fives ;

ARRÊTONS :

La kermesse de la section d'Esquermes se tiendra cette année le dimanche 20 mai.

Hôtel-de-Ville, le 25 Avril 1888.

*Le Maire de Lille,*

GÉRY LEGRAND



34 Contributions Directes pour 1888 (Loi de Finances du 21 Juillet 1887) :

| DÉSIGNATION DES IMPOSITIONS                                                                                                                                       | FONCIÈRE                        |         |    |                                 |         |    | PORTES ET FENÊTRES              |         |    | PERSONNELLE-MOBILIÈRE           |         |    | PATENTES                        |           | TOTAL |           |    |
|-------------------------------------------------------------------------------------------------------------------------------------------------------------------|---------------------------------|---------|----|---------------------------------|---------|----|---------------------------------|---------|----|---------------------------------|---------|----|---------------------------------|-----------|-------|-----------|----|
|                                                                                                                                                                   | PROPRIÉTÉS NON BATIES           |         |    | PROPRIÉTÉS BATIES               |         |    |                                 |         |    |                                 |         |    |                                 |           |       |           |    |
|                                                                                                                                                                   | Nombre de centimes additionnels | PRODUIT |    | Nombre de centimes additionnels | PRODUIT |    | Nombre de centimes additionnels | PRODUIT |    | Nombre de centimes additionnels | PRODUIT |    | Nombre de centimes additionnels | PRODUIT   |       | fr.       | c. |
| <b>1° PART DE L'ÉTAT</b>                                                                                                                                          |                                 | fr.     | c. |                                 | fr.     | c. |                                 | fr.     | c. |                                 | fr.     | c. |                                 | fr.       | c.    | fr.       | c. |
| Principal des contributions . . . . .                                                                                                                             | »                               | 20.647  | »  | »                               | 648.952 | »  | »                               | 528.463 | »  | »                               | 615.849 | »  | »                               | 1.116.308 | 96    | 2.930.219 | 96 |
| Centimes additionnels généraux sans affectation spéciale. . . . .                                                                                                 | »                               | »       | »  | »                               | »       | »  | 17                              | 89.838  | 71 | 15.8                            | 97.304  | 14 | 14.6                            | 162.981   | 10    | 350.123   | 95 |
| Centimes additionnels généraux extraordinaires, avec maintien des exceptions déterminées par l'art. 1 <sup>er</sup> de la loi du 24 juillet 1873.                 | »                               | »       | »  | »                               | »       | »  | »                               | »       | »  | »                               | »       | »  | 20                              | 223.261   | 81    | 223.261   | 81 |
| TOTAL . . . . .                                                                                                                                                   | »                               | 20.647  | »  | »                               | 648.952 | »  | 17                              | 618.301 | 71 | 15.8                            | 713.153 | 14 | 34.6                            | 1.502.551 | 87    | 3.503.605 | 72 |
| A retrancher pour attribution à la commune de 8/100 du principal des patentes (Loi du 25 juillet 1880, art. 36) . . . . .                                         | »                               | »       | »  | »                               | »       | »  | »                               | »       | »  | »                               | »       | »  | »                               | 89.304    | 71    | 89.304    | 71 |
| RESTE pour l'État . . . . .                                                                                                                                       | »                               | 20.647  | »  | »                               | 648.952 | »  | 17                              | 618.301 | 71 | 15.8                            | 713.153 | 14 | 34.6                            | 1.413.247 | 16    | 3.414.301 | 01 |
| <b>2° PART DU DÉPARTEMENT</b>                                                                                                                                     |                                 |         |    |                                 |         |    |                                 |         |    |                                 |         |    |                                 |           |       |           |    |
| Budget ordinaire. Centimes additionnels sur les contributions foncière et personnelle mobilière pour dépenses ordinaires (Loi du 10 août 1871, art. 58) . . . . . | 25                              | 5.161   | 75 | 25                              | 162.238 | »  | 25                              | 132.115 | 75 | »                               | »       | »  | »                               | »         | »     | 299.515   | 50 |
| Centimes additionnels sur les quatre contributions directes Pour dépenses ordinaires (id). . . . .                                                                | 1                               | 206     | 47 | 1                               | 6.489   | 52 | 1                               | 5.284   | 63 | 1                               | 6.158   | 49 | 1                               | 11.163    | 09    | 29.302    | 20 |
| Centimes additionnels sur les quatre contributions directes Pour dépenses du service vicinal (Loi du 21 mai 1836, art. 8 et 12). . . . .                          | 7                               | 1.445   | 29 | 7                               | 45.426  | 64 | 7                               | 36.992  | 41 | 7                               | 43.109  | 43 | 7                               | 78.141    | 63    | 205.115   | 40 |
| Centimes additionnels sur les quatre contributions directes Pour dépenses de l'instruction primaire (Loi du 16 juin 1851, art. 4). . . . .                        | 4                               | 825     | 88 | 4                               | 25.958  | 08 | 4                               | 21.138  | 52 | 4                               | 24.633  | 96 | 4                               | 44.652    | 36    | 117.208   | 80 |
| Budget extraordinaire Centimes additionnels sur les quatre contributions directes, à recouvrer en vertu de l'art. 40 de la loi du 10 août 1871. . . . .           | 12                              | 2.477   | 64 | 12                              | 77.874  | 24 | 12                              | 63.415  | 56 | 12                              | 73.901  | 88 | 12                              | 133.957   | 08    | 351.626   | 40 |
| Centimes pour l'instruction primaire (Loi du 17 juillet 1882) . . . . .                                                                                           | 2                               | 412     | 94 | 2                               | 12.979  | 04 | 2                               | 10.569  | 26 | 2                               | 12.316  | 98 | 2                               | 22.326    | 18    | 58.604    | 40 |
| TOTAL pour le Département . . . . .                                                                                                                               | 51                              | 10.529  | 97 | 51                              | 330.965 | 52 | 51                              | 269.516 | 13 | 26                              | 160.120 | 74 | 26                              | 290.240   | 34    | 1.061.372 | 70 |

3<sup>o</sup> PART DE LA COMMUNE

|                                                                                                                                                                                                 |       |                                                                        |       |              |       |              |       |              |       |              |              |           |
|-------------------------------------------------------------------------------------------------------------------------------------------------------------------------------------------------|-------|------------------------------------------------------------------------|-------|--------------|-------|--------------|-------|--------------|-------|--------------|--------------|-----------|
| Centimes additionnels sur les contributions foncière et personnelle-mobilière, pour dépenses ordinaires (Loi du 5 avril 1844, art. 133).                                                        |       |                                                                        |       |              |       |              |       |              |       |              |              |           |
|                                                                                                                                                                                                 | 5     | 1.032 35                                                               | 5     | 32.447 60    | 5     | 26.423 15    | »     | »            | »     | »            | »            | 59.903 10 |
| Centimes extraordinaires.                                                                                                                                                                       | 20    | Pour remboursement de l'emprunt de 24.000.000 (Loi du 12 juillet 1883) |       |              |       |              |       |              |       |              |              |           |
|                                                                                                                                                                                                 |       | 4.129 40                                                               | 20    | 129.790 40   | 20    | 105.692 60   | 20    | 123.169 80   | 20    | 223.261 79   | 586.043 99   |           |
|                                                                                                                                                                                                 | 4,94  | 1.019 97                                                               | 4,94  | 32.058 23    | 4,94  | 26.106 08    | 4,94  | 30.422 94    | 4,94  | 55.145 66    | 144.752 88   |           |
| Centimes additionnels pour dépenses des chemins vicinaux (Loi du 21 mai 1836, art. 2).                                                                                                          |       |                                                                        |       |              |       |              |       |              |       |              |              |           |
|                                                                                                                                                                                                 | 1,25  | 258 09                                                                 | 1,25  | 8.411 90     | 1,25  | 6.605 79     | 1,25  | 7.698 11     | 1,25  | 13.953 86    | 36.627 75    |           |
| Centimes additionnels pour dépenses de l'enseignement primaire (Loi du 16 juin 1881, art. 2).                                                                                                   |       |                                                                        |       |              |       |              |       |              |       |              |              |           |
|                                                                                                                                                                                                 | 4     | 825 88                                                                 | 4     | 25.958 08    | 4     | 21.138 52    | 4     | 24.633 96    | 4     | 44.652 36    | 117.208 80   |           |
| Frais de perception des impositions communales (Loi du 20 juillet 1837, art. 5) : 3 centimes par franc de ces impositions et du fonds de non-valeur y afférant, lequel s'élève à 26,644 fr. 37. |       |                                                                        |       |              |       |              |       |              |       |              |              |           |
|                                                                                                                                                                                                 | 3     | 220 15                                                                 | 3     | 6.919 50     | 3     | 5.634 78     | 3     | 5.745 08     | 3     | 10.615 92    | 29.135 43    |           |
|                                                                                                                                                                                                 | 38,19 | 7.485 84                                                               | 38,19 | 235.285 71   | 38,19 | 191.600 92   | 33,19 | 191.669 89   | 33,19 | 347.629 59   | 973.671 95   |           |
| A ajouter le montant des 8/100 du principal des patentes.                                                                                                                                       |       |                                                                        |       |              |       |              |       |              |       |              |              |           |
|                                                                                                                                                                                                 | »     | »                                                                      | »     | »            | »     | »            | »     | »            | »     | 89.304 71    | 89.304 71    |           |
| TOTAL pour la commune.                                                                                                                                                                          |       |                                                                        |       |              |       |              |       |              |       |              |              |           |
|                                                                                                                                                                                                 | 38,19 | 7.485 84                                                               | 38,19 | 235.285 71   | 38,19 | 191.600 92   | 33,19 | 191.669 89   | 33,19 | 436.934 30   | 1.062.976 66 |           |
| 4 <sup>o</sup>                                                                                                                                                                                  | »     | Fonds de secours et non-valeurs . . .                                  |       |              |       |              |       |              |       |              |              |           |
|                                                                                                                                                                                                 |       | 590 89                                                                 | »     | 18.572 36    | »     | 15.124 08    | »     | 28.856 83    | »     | 87.178 12    | 150.322 28   |           |
|                                                                                                                                                                                                 | »     | »                                                                      | »     | 103 49       | »     | 8.669 15     | »     | 280 04       | »     | »            | 9.052 68     |           |
| TOTAL.                                                                                                                                                                                          |       |                                                                        |       |              |       |              |       |              |       |              |              |           |
|                                                                                                                                                                                                 | »     | 39.253 70                                                              | »     | 1.233.879 08 | »     | 1.103.211 99 | »     | 1.094.080 64 | »     | 2.227.599 92 | 5.698 025 33 |           |

b. — Statistique pour 1887 :

**CONTRIBUTIONS DIRECTES**

1<sup>o</sup> Contribution foncière : Bâtiments démolis et construits en 1887.  
Dégrèvements et impositions pour 1888 :

| QUARTIERS            | DÉMOLITIONS |                 | CONSTRUCTIONS |                 |
|----------------------|-------------|-----------------|---------------|-----------------|
|                      | Nombre      | Valeur locative | Nombre        | Valeur locative |
| Ancienne ville . .   | 68          | 87.060          | 75            | 184.020         |
| Wazemmes . . .       | 39          | 27.480          | 156           | 114.585         |
| Vauban . . . .       | 60          | 23.480          | 108           | 107.570         |
| Moulins-Lille . .    | 27          | 17.390          | 134           | 66.540          |
| Esquermes . . .      | 9           | 8.960           | 79            | 60.110          |
| Canteleu et Sud .    | 13          | 2.490           | 75            | 20.070          |
| Fives St-Maurice.    | 35          | 17.010          | 153           | 75.700          |
| <i>Totaux . .</i>    | <i>251</i>  | <i>183.870</i>  | <i>780</i>    | <i>628.595</i>  |
|                      |             |                 | <i>276</i>    | <i>183.870</i>  |
| <i>Augmentation.</i> |             |                 | <i>504</i>    | <i>444.725</i>  |

2<sup>o</sup> Contributions personnelle et mobilière :

| QUARTIERS                  | Taxes personnelles isolées | Taxes mobilières isolées | Les deux taxes |
|----------------------------|----------------------------|--------------------------|----------------|
| Ancienne ville . . . . .   | 2.028                      | 138                      | 5.865          |
| Wazemmes . . . . .         | 854                        | 30                       | 1.925          |
| Vauban . . . . .           | 564                        | 42                       | 1.769          |
| Moulins-Lille . . . . .    | 267                        | 3                        | 766            |
| Esquermes . . . . .        | 356                        | 10                       | 365            |
| Canteleu et Sud . . . . .  | 143                        | 10                       | 237            |
| Fives St-Maurice . . . . . | 731                        | 25                       | 1.479          |
| <i>Totaux . .</i>          | <i>4.943</i>               | <i>258</i>               | <i>12.406</i>  |



3° Contribution des portes et fenêtres : Rôle général :

| QUARTIERS       | 1<br>ouv. | 2<br>ouv. | 3<br>ouv. | 4<br>ouv. | 5<br>ouv. | Portes<br>cochères | Ouvert.<br>ordin. | Ouvert.<br>du 3 <sup>e</sup> étage |
|-----------------|-----------|-----------|-----------|-----------|-----------|--------------------|-------------------|------------------------------------|
| Ancienne ville. | 10        | 21        | 142       | 192       | 143       | 1331               | 165787            | 13541                              |
| Wazemmes . .    | 7         | 25        | 605       | 840       | 221       | 484                | 61475             | 3554                               |
| Vauban . . .    | 3         | 24        | 251       | 307       | 197       | 492                | 47001             | 3220                               |
| Moulins-Lille.  | 13        | 29        | 232       | 455       | 374       | 289                | 27257             | 836                                |
| Esquermes. .    | 7         | 6         | 94        | 226       | 49        | 139                | 17727             | 465                                |
| Cantel. et Sud  | 14        | 30        | 241       | 381       | 108       | 173                | 11738             | 82                                 |
| Fives St-Maur.  | 18        | 65        | 350       | 765       | 438       | 567                | 58817             | 527                                |
| <i>Totaux.</i>  | 72        | 200       | 1915      | 3166      | 1530      | 3475               | 389802            | 22225                              |

NOUVELLES OUVERTURES EN 1887, IMPOSÉES EN 1888

| QUARTIERS        | 1<br>ouv. | 2<br>ouv. | 3<br>ouv. | 4<br>ouv. | 5<br>ouv. | Portes<br>cochères | Ouvert.<br>ordinaires | Ouvert.<br>du 3 <sup>e</sup> étage |
|------------------|-----------|-----------|-----------|-----------|-----------|--------------------|-----------------------|------------------------------------|
| Ancienne ville . | 2         | »         | 3         | 1         | 6         | 22                 | 2246                  | 344                                |
| Wazemmes . .     | 3         | 3         | 1         | 10        | 2         | 13                 | 1244                  | 87                                 |
| Vauban . . .     | »         | 6         | 5         | 3         | 21        | 19                 | 1262                  | 73                                 |
| Moulins-Lille .  | »         | »         | 3         | 10        | 2         | 15                 | 762                   | 23                                 |
| Esquermes . .    | 2         | »         | 1         | 4         | »         | 5                  | 219                   | 3                                  |
| Canteleu et Sud  | »         | 2         | 6         | »         | 5         | 5                  | 487                   | 8                                  |
| Fives St-Maur .  | 1         | 2         | 7         | 4         | 11        | 17                 | 1321                  | »                                  |
| <i>Totaux. .</i> | 8         | 13        | 26        | 32        | 47        | 96                 | 7541                  | 538                                |

OUVERTURES SUPPRIMÉES EN 1887, DÉGREVÉES POUR 1888

|                      |   |   |    |    |    |    |      |     |
|----------------------|---|---|----|----|----|----|------|-----|
| Ancienne ville.      | 2 | 1 | 2  | 3  | »  | 21 | 1601 | 72  |
| Wazemmes . .         | 1 | 1 | »  | 1  | 2  | 6  | 334  | 19  |
| Vauban . . .         | 1 | 3 | 4  | 8  | 8  | 4  | 858  | 7   |
| Moulins-Lille .      | » | » | 2  | 3  | 2  | 6  | 95   | 3   |
| Esquermes . .        | 1 | » | »  | »  | »  | 1  | 52   | »   |
| Canteleu et Sud      | » | » | »  | 4  | 6  | 1  | 168  | 6   |
| Fives St-Maur .      | 1 | 1 | 2  | »  | »  | 15 | 376  | »   |
| <i>Totaux. .</i>     | 6 | 6 | 10 | 19 | 18 | 54 | 3484 | 107 |
| <i>Augmentation.</i> | 2 | 7 | 16 | 13 | 29 | 42 | 4057 | 431 |



4<sup>o</sup> Patentes :

| QUARTIERS        | Principal           | Centimes additionnels | Ensemble            | 8 c. p. la Ville |
|------------------|---------------------|-----------------------|---------------------|------------------|
| Ancienne ville.  | 629.481 99          | 572.764 35            | 1.242.246 34        | 50.358 56        |
| Wazemmes . .     | 140.518 40          | 136.786 55            | 277.304 95          | 11.241 47        |
| Vanhan . . .     | 111.137 08          | 108.185 52            | 219.322 60          | 8.890 96         |
| Monlins-Lille .  | 81.571 37           | 79.405 03             | 160.976 40          | 6.525 71         |
| Esquermes . .    | 33.737 58           | 32.841 59             | 66.579 17           | 2.699 01         |
| Cantelu et Sod   | 21.129 53           | 20.568 36             | 41.697 89           | 1.690 36         |
| Fives St-Maurice | 80.815 40           | 78.669 13             | 159.484 53          | 6.465 23         |
| <i>Totaux.</i>   | <u>1.098.391 35</u> | <u>1.029.220 53</u>   | <u>2.167.611 88</u> | <u>87.871 30</u> |

PATENTES SUPPLÉMENTAIRES

|                  |                  |                  |                  |                 |
|------------------|------------------|------------------|------------------|-----------------|
| Ancienne ville . | 19.950 23        | 19.474 17        | 39.424 40        | 1.600 50        |
| Wazemmes . .     | 4.636 75         | 4.512 02         | 9.148 77         | 370 94          |
| Vanhan . . .     | 4.078 78         | 3.980 38         | 8.059 16         | 326 87          |
| Monlins-Lille .  | 3.970 60         | 3.865 16         | 7.835 76         | 317 64          |
| Esquermes . .    | 972 50           | 947 01           | 1,919 51         | 77 80           |
| Cantelu et Sod   | 752 59           | 732 62           | 1.485 21         | 60 20           |
| Fives St-Maurice | 2.699 35         | 2.627 59         | 5.326 94         | 215 95          |
| <i>Totaux.</i>   | <u>37.060 80</u> | <u>36.138 95</u> | <u>73.199 75</u> | <u>2 969 90</u> |

5<sup>o</sup> Taxes spéciales assimilées :

|                                                                                               |                   |
|-----------------------------------------------------------------------------------------------|-------------------|
| Taxe sur les biens de main-morte . . . . .                                                    | 25.837 55         |
| Contributions additionnelles aux patentés pour frais de<br>chambre de commerce . . . . .      | 17.545 65         |
| Droit de vérification de poids et mesures . . . . .                                           | 38.170 40         |
| Droit de visite des pharmacies et magasins de drogueries                                      | 3.534 »           |
| Contribution sur les voitures et chevaux. . . . .                                             | 55.332 33         |
| Taxe sur les billards . . . . .                                                               | 14.100 »          |
| Taxe sur les cercles, sociétés et lieux de réunion . .                                        | 11.899 60         |
| Taxe pour droits d'inspection des fabriques d'eaux miné-<br>rales artificielles, etc. . . . . | 63 »              |
| <i>Total</i> . . . . .                                                                        | <u>166.482 53</u> |

6° *Produit total des Contributions directes pour 1887 :*

| DÉSIGNATION                            | CONTRIBUTIONS         |                   |                       |                         |              | TOTAL        |
|----------------------------------------|-----------------------|-------------------|-----------------------|-------------------------|--------------|--------------|
|                                        | FONCIÈRE<br>non bâtie | FONCIÈRE<br>bâtie | PORTES<br>et fenêtres | PERSONNELLE<br>mobilier | PATENTES     |              |
| Pour les dépenses<br>de l'Etat.....    | 20.711 1              | 639.073 1         | 705.105 36            | 605.925 98              | 1.390.563 36 | 3.361.390 78 |
| Pour les dépenses<br>du Département..  | 10.562 60             | 325.927 23        | 158.314 26            | 264.125 94              | 285.581 75   | 1.044.511 79 |
| Pour les dépenses<br>de la Commune..   | 7.073 73              | 218.271 84        | 176 702 06            | 176 883 82              | 406.808 17   | 935.739 62   |
| Non-valeurs et réim-<br>positions..... | 588 50                | 18.504 53         | 28.511 21             | 22.700 51               | 84.658 52    | 154.963 27   |
|                                        | 38.935 83             | 1.201.776 60      |                       |                         |              |              |
| Totaux .....                           | 1.240.712 43          |                   | 1.068.632 89          | 1.069.646 25            | 2.167.611 80 | 5.546.605 46 |
| Contributions en 1886..                | 1.224.926 98          |                   | 1.060.044 24          | 1.055.198 62            | 2.120.943 73 | 5.463.149 92 |
| En faveur de 1887..                    | 15.785 45             |                   | 8.588 65              | 14.447 63               | 46.668 07    | 83.455 54    |

7° *Enregistrement, Domaines et timbre :*

a. — ENREGISTREMENT

|                                                  |                     |
|--------------------------------------------------|---------------------|
| Droits d'enregistrement proprement dits. . . . . | 3.401.177 19        |
| Droits de greffe . . . . .                       | 72.828 13           |
| Droits d'hypothèque . . . . .                    | 90.876 16           |
| Amendes . . . . .                                | 7.312 26            |
| Assurances maritimes . . . . .                   | 1.164 68            |
| Transmissions de titres de sociétés . . . . .    | 119.746 77          |
| Perceptions diverses . . . . .                   | 3.969 42            |
| Ensemble . . . . .                               | <u>3.697.074 61</u> |

b. — TIMBRE

|                                                            |                     |
|------------------------------------------------------------|---------------------|
| Débit de timbre de dimension ordinaire et mobile . . . . . | 437.932 10          |
| Timbre extraordinaire et visa . . . . .                    | 149.186 55          |
| Droits d'affichage . . . . .                               | 195 60              |
| Passeports . . . . .                                       | 1.188 »             |
| Permis de chasse . . . . .                                 | 24.498 »            |
| Timbre proportionnel ordinaire et mobile . . . . .         | 175.035 35          |
| Timbres de quittance 0 fr. 10 et 0,25. . . . .             | 194 837 45          |
| Timbre extraordinaire et visa pour timbre . . . . .        | 143.823 16          |
| Ensemble . . . . .                                         | 1.126.696 21        |
| Report de l'enregistrement . . . . .                       | 3.697.074 61        |
| C. Produit des Domaines . . . . .                          | 94.151 49           |
| D. Produit des forêts . . . . .                            | 46.581 66           |
| E. Taxe sur le revenu . . . . .                            | 292.268 60          |
| Total général . . . . .                                    | <u>5.256.772 57</u> |

3° Contributions indirectes :

| OBJETS IMPOSÉS                              | 1886                | 1887                | AUGMENTATION      | DIMINUTION        |
|---------------------------------------------|---------------------|---------------------|-------------------|-------------------|
| Boissons.....                               | 3.160.183 58        | 3.139.833 89        | » »               | 20.349 69         |
| Sels .....                                  | » »                 | 48 50               | 48 50             | » »               |
| Sucres .....                                | 1.537.562 10        | 1.717.704 31        | 180.142 21        | » »               |
| Papiers .....                               | 191.159 50          | » »                 | » »               | 191.159 50        |
| Stéarine et bougies....                     | 9.615 05            | 8.751 57            | » »               | 863 48            |
| Vinaigre et acide acétique .....            | 47.595 79           | 43.379 85           | » »               | 4.215 94          |
| Voitures publiques....                      | 45.349 19           | 45.855 63           | 506 44            | » »               |
| Garantie des matières d'or et d'argent..... | 10.695 37           | 11.178 36           | 482 99            | » »               |
| Licences .....                              | 172.205 25          | 172.032 50          | » »               | 172 75            |
| Tabacs .....                                | 2.297.444 50        | 2.265.105 43        | » »               | 32.339 07         |
| Poudre à feu .....                          | 19.619 10           | 16.305 60           | » »               | 3.313 50          |
| Droits divers .....                         | 136.168 78          | 132.352 84          | » »               | 3.815 94          |
| <b>TOTAL .....</b>                          | <b>7.627.598 21</b> | <b>7.552.548 48</b> | <b>181.180 14</b> | <b>256.229 87</b> |
| Différence en moins pour 1887. . . . .      |                     |                     | 75.049 73         |                   |

9° Postes et Télégraphes 1887 :

| BUREAUX                      | ARTICLES D'ARGENT |           | OBJETS<br>chargés et<br>recommandés | RECOUVREMENTS<br>effectués | TÉLÉGRAMMES |         | PRODUIT<br>de l'année |
|------------------------------|-------------------|-----------|-------------------------------------|----------------------------|-------------|---------|-----------------------|
|                              | reçus             | acquittés |                                     |                            | expédiés    | reçus   |                       |
| Boulevard de la Liberté.     | 77.359            | 106.450   | 319.364                             | 39.433                     | »           | »       | 999.948               |
| Place de la République.      | »                 | »         | »                                   | »                          | 115.041     | 196.439 | 129.943               |
| Rue de Tournai . . . . .     | »                 | »         | »                                   | »                          | 84.563      | 2.538   | 91.326                |
| Rue d'Arras . . . . .        | 7.245             | 6.676     | 6.429                               | »                          | 8.576       | 14.850  | 109.691               |
| Boulevard Montebello.        | 6.562             | 9.866     | 5.987                               | »                          | 6.374       | 15.116  | 59.188                |
| Fives . . . . .              | 8.792             | 5.501     | 9.703                               | 1.659                      | 5.628       | 9.106   | 66.271                |
| Place Saint-Martin . . . . . | 32.754            | 36.981    | 67.413                              | »                          | 32.165      | 35.367  | 320.080               |
| Saint-Maurice . . . . .      | 4.170             | 3.449     | 8.237                               | 746                        | 4.470       | 5.924   | 29.318                |
| Totaux . . . . .             | 136.882           | 168.923   | 417.133                             | 41.838                     | 256.817     | 279.340 | 1.805.765             |

10° Douanes :

|                                         |           |
|-----------------------------------------|-----------|
| Montant des recettes en 1887. . . . .   | 9.082.492 |
| Montant des recettes en 1886. . . . .   | 9.659.215 |
| Différence en moins pour 1887 . . . . . | 576.723   |

MOUVEMENT DES PRINCIPALES MARCHANDISES

|                            | IMPORTATION | 1887       |
|----------------------------|-------------|------------|
| Viandes fraîches . . . . . |             | 274.847 k. |
| salées. . . . .            |             | 59.900     |
| Sucre brut. . . . .        |             | 394.743    |
| candi . . . . .            |             | 1.057.015  |
| Cacao . . . . .            |             | 118.071    |
| Café . . . . .             |             | 3.096.711  |
| Grains froment . . . . .   |             | 205.378    |
| seigle . . . . .           |             | 5.000      |
| orge . . . . .             |             | 15.288     |
| riz . . . . .              |             | 71.000     |



|                                        |              |
|----------------------------------------|--------------|
| Huiles de pétrole brutes . . . . .     | 7.525.152    |
| lourdes . . . . .                      | 179.824      |
| raffinées . . . . .                    | 95.069       |
| Racines de chicorée sèches . . . . .   | 37.472       |
| Amidon . . . . .                       | 223.666      |
| Graines oléagineuses . . . . .         | 2.702        |
| Lin teillé et étoupes . . . . .        | 318.688      |
| Ecaussines . . . . .                   | »            |
| Fils de lin écrus et blancs . . . . .  | 914.319      |
| laine . . . . .                        | 11.023       |
| Fils de coton taxés au poids . . . . . | 79.135       |
| au 1,000 mètres . . . . .              | 785.064.219m |
| Tissus de lin . . . . .                | 59.197 k.    |
| laine pure . . . . .                   | 69.296       |
| laine mélangée. . . . .                | 18.825       |
| coton pur . . . . .                    | 70.248       |
| coton mélangé. . . . .                 | 6.135        |
| Machines et mécaniques . . . . .       | 1.262.477    |

EXPORTATION

|                                             |            |
|---------------------------------------------|------------|
| Froment grains . . . . .                    | 8.536 k.   |
| farines . . . . .                           | 100        |
| Graines oléagineuses (Huile de) . . . . .   | 1.014.151  |
| Tourteaux de graines oléagineuses . . . . . | 462.490    |
| Vins ordinaires. . . . .                    | 174.939 l. |
| Eau-de-vie (alcool pur) . . . . .           | 1.623      |
| Orge . . . . .                              | 26.162 k.  |
| Fils de laine . . . . .                     | 29.075     |
| Tissus de laine. . . . .                    | 32.003     |
| de coton . . . . .                          | 152.663    |

---

---

### 35. Service militaire : Statistique pour 1887.

#### § 1<sup>er</sup>. — APPEL DE LA CLASSE 1886 :

Le nombre des jeunes gens appelés en janvier et février 1887, à participer aux opérations du tirage au sort de la classe 1886, s'est élevé à 1,499, répartis comme suit dans les divers cantons de Lille :

|                         |             |
|-------------------------|-------------|
| Canton Centre . . . . . | 168         |
| Nord-Est . . . . .      | 337         |
| Ouest . . . . .         | 177         |
| Sud-Est . . . . .       | 203         |
| Sud-Ouest . . . . .     | 614         |
| <i>Total.</i> . . . .   | <u>1499</u> |

Les communes suburbaines qui appartiennent aux quatre premiers cantons de Lille, entrent dans cette répartition pour 283. Le canton Sud-Ouest seul ne comporte aucune commune étrangère à la ville. Le chiffre des jeunes conscrits domiciliés à Lille est donc de 1216.

Dans ce chiffre, se trouvent compris 187 jeunes gens nés en France de parents étrangers qui ont opté pour la nationalité française.

Au contraire, 88 jeunes gens, nés en France et domiciliés à Lille, ont excipé de leur extranéité.

#### § 2. — SOUTIENS DE FAMILLE ET SURSIS D'APPEL :

Il a été présenté 50 demandes de dispense provisoire du service militaire et 2 demandes de sursis qui ont été soumises à l'appréciation du Conseil municipal, conformément aux articles 22 à 24 de la loi du 27 Juillet 1872. — Le Conseil a émis un avis favorable à 48 demandes de dispense et aux 2 demandes de sursis.

Le Conseil de révision a accordé 21 dispenses et les 2 sursis.

§ 3. — ENGAGEMENTS VOLONTAIRES : *Engagements de cinq ans*

|                               |            |
|-------------------------------|------------|
| Pour l'armée de terre . . . . | 215        |
| Pour l'armée de mer . . . .   | 30         |
| <i>Total.</i> . . .           | <u>245</u> |

*Engagements conditionnels d'un an*

Les jeunes gens du département qui ont contracté, à la Mairie de Lille, l'engagement conditionnel sont au nombre de 202, sur lesquels 56 appartiennent à la ville.

Cinq d'entre eux ont demandé le dégrèvement de la taxe.

Le Conseil municipal a formulé un avis favorable pour ces demandes.

Le Conseil de révision a accordé à deux de ces engagés une exonération partielle.

§ 4. — RÉQUISITION DES CHEVAUX ET VOITURES :

*Recensement du 15 Janvier 1887*

**Chevaux**

|            | Chevaux entiers | Chevaux hongres | Juments     | Mulets   | Mules    | Totaux      |
|------------|-----------------|-----------------|-------------|----------|----------|-------------|
| Nord-Est . | 14              | 383             | 209         | »        | 2        | 608         |
| Centre . . | 7               | 234             | 133         | »        | 1        | 375         |
| Sud-Est. . | »               | 102             | 79          | »        | 1        | 182         |
| Ouest . .  | »               | 164             | 58          | 1        | »        | 223         |
| Sud-Ouest  | 25              | 964             | 514         | 2        | 1        | 1496        |
| Tramways   | »               | 169             | 199         | »        | »        | 368         |
|            | <u>46</u>       | <u>2006</u>     | <u>1192</u> | <u>3</u> | <u>5</u> | <u>3252</u> |

**Voitures**

|            | A deux roues |             | A quatre roues |             | Total |
|------------|--------------|-------------|----------------|-------------|-------|
|            | à 1 cheval   | à 2 chevaux | à 1 cheval     | à 2 chevaux |       |
| Nord-Est . | 38           | »           | 55             | 72          | 165   |
| Centre . . | 7            | »           | 33             | 32          | 72    |
| Sud-Est. . | 10           | »           | 25             | 21          | 56    |
| Ouest . .  | 9            | »           | 5              | 10          | 24    |
| Sud-Ouest  | 99           | »           | 177            | 158         | 434   |
|            | 163          | »           | 295            | 293         | 751   |

*Classement en Mai 1887 des animaux et voitures recensés le 15 Janvier précédent*

**Chevaux et Mulets**

|                | Ajournés<br>n'ayant pas<br>atteint<br>l'âge requis | Ajournés<br>pour<br>maladies | Dis-<br>pensés | Réformés<br>à ce cla-<br>ssem. et<br>aux préc. | Déclarés<br>propres<br>au<br>service | Totaux |
|----------------|----------------------------------------------------|------------------------------|----------------|------------------------------------------------|--------------------------------------|--------|
| Nord-Est .     | 20                                                 | 13                           | 2              | 296                                            | 277                                  | 608    |
| Centre . .     | 6                                                  | 2                            | »              | 229                                            | 138                                  | 375    |
| Sud-Est .      | 3                                                  | 3                            | »              | 89                                             | 87                                   | 182    |
| Ouest . .      | 6                                                  | 9                            | »              | 108                                            | 100                                  | 223    |
| Sud-Ouest      | 27                                                 | 11                           | 3              | 707                                            | 748                                  | 1496   |
| Tramways       | »                                                  | 6                            | •              | 153                                            | 209                                  | 368    |
| <i>Totaux.</i> | 62                                                 | 44                           | 5              | 1582                                           | 1559                                 | 3252   |

**Voitures**

*(Dans notre région, on ne classe que les voitures à 4 roues et à 2 chevaux)*

| Cantons | Nord-Est | Centre | Sud-Est | Ouest | Sud-Ouest | Total |
|---------|----------|--------|---------|-------|-----------|-------|
|         | 17       | 6      | 3       | 3     | 53        | 82    |

§ 5. — LOGEMENTS MILITAIRES

Pas de passage de troupes.

Un assez grand nombre d'officiers isolés allant en mission ou venant passer des examens au corps d'armée.

Un certain nombre de militaires venant chercher des recrues et des chevaux à Lille, allant en mission ou devant témoigner devant le Conseil de guerre.



**Frais de casernement :**

| DÉSIGNATION<br>des Corps                         | NOMBRE des JOURNÉES D'OCCUPATION |                  |                  |                  |                |                |
|--------------------------------------------------|----------------------------------|------------------|------------------|------------------|----------------|----------------|
|                                                  | POUR LES HOMMES                  |                  |                  | POUR LES CHEVAUX |                |                |
|                                                  | Officiers                        | Troupe           | Total            | Officiers        | Troupe         | Total          |
| <i>Officiers sans troupes :</i>                  |                                  |                  |                  |                  |                |                |
| Officiers généraux, 1 <sup>re</sup> classe....   | 11.520                           | »                | 11.520           | 18.625           | »              | 18.625         |
| Intendance, 2 <sup>e</sup> » ....                | 2.190                            | »                | 2.190            | 2.592            | »              | 2.592          |
| Artillerie, 4 <sup>e</sup> » ....                | 5.114                            | 2.215            | 7.329            | 2.610            | »              | 2.610          |
| Génie, 5 <sup>e</sup> » ....                     | 4.750                            | 2.490            | 7.240            | 2.061            | »              | 2.061          |
| Recrutement, 6 <sup>e</sup> » ....               | 2.331                            | »                | 2.331            | »                | »              | »              |
| Officiers de santé, 8 <sup>e</sup> » ....        | 2.094                            | »                | 2.094            | 1.001            | »              | 1.001          |
| Personnel administratif, 9 <sup>e</sup> cl....   | 10.565                           | 1.025            | 11.590           | »                | »              | »              |
| Officiers en non activité, 12 <sup>e</sup> cl..  | 1.230                            | »                | 1.230            | »                | »              | »              |
| <i>Troupes :</i>                                 |                                  |                  |                  |                  |                |                |
| 43 <sup>e</sup> régiment d'infanterie.....       | 20.106                           | 410.702          | 430.808          | 8.547            | 1.056          | 9.603          |
| 19 <sup>e</sup> » de chass. à cheval.,           | 7.317                            | 174.624          | 181.941          | 6.635            | 69.575         | 76.210         |
| 16 <sup>e</sup> bataillon de chasseurs .....     | 6.963                            | 159.434          | 166.397          | 5.741            | 66.394         | 72.135         |
| 1 <sup>er</sup> escad. du train des équipages    | 6.665                            | 116.620          | 123.285          | 6.056            | 34.570         | 40.626         |
| 1 <sup>er</sup> batail. d'artil. de forteresse.. | 2.760                            | 130.839          | 133.599          | 5.728            | 36.744         | 42.472         |
| 1 <sup>re</sup> section de commis et ouvriers.   | »                                | 48.601           | 48.601           | »                | »              | »              |
| 1 <sup>re</sup> » section d'infirmerie...        | »                                | 64.576           | 64.576           | »                | »              | »              |
| 1 <sup>re</sup> » de secrét. d'état-major        | »                                | 41.045           | 41.045           | »                | »              | »              |
| Personnel militaire.....                         | 126                              | 10.916           | 11.042           | »                | »              | »              |
| <b>TOTAUX .....</b>                              | <b>83.731</b>                    | <b>1.163.087</b> | <b>1.246.818</b> | <b>59.723</b>    | <b>208.339</b> | <b>268.062</b> |

Décompte : 1246.087. — Journées d'hommes à 0.01917 = 23887 49

» 268.062 » de chevaux à 0.00821 = 2200 79

*Total.* . 26088 28

§ 6. — PIGEONS-VOYAGEURS

*Recensement des Pigeons-voyageurs*

Au 15 janvier 1887, il existait à Lille :

Vingt-deux Sociétés colombophiles dont les sociétaires possédaient ensemble environ 5,000 pigeons-voyageurs, dont 4,000 environ entraînés dans toutes les directions de la France. 160 éleveurs isolés possédaient environ 2,400 pigeons. Un tiers de ceux-ci seulement est apte à rendre des services; les autres ne sont pas entraînés.

### 36 État-Civil : Statistique sanitaire du mois d'Avril :

Fournie au Ministère du Commerce et de l'Industrie, en exécution de la Circulaire ministérielle du 25 Novembre 1886.

POPULATION : 186,171 habitants. — MARIAGES : 156. — DIVORCES : 5.

|                                         | LÉGITIMES |         | ILLÉGITIMES |         | TOTAL    |         |       |
|-----------------------------------------|-----------|---------|-------------|---------|----------|---------|-------|
|                                         | Masculin  | Féminin | Masculin    | Féminin | Masculin | Féminin | TOTAL |
| Naissances d'enfants vivants .....      | 207       | 145     | 56          | 57      | 263      | 202     | 465   |
| Enfants mis en nourrice dans la commune | 22        | 20      | 17          | 15      | 39       | 35      | 74    |
| — hors la commune                       | 2         | 1       | 3           | 1       | 5        | 2       | 7     |
| Mort-nés .....                          | 11        | 6       | 1           | 10      | 12       | 16      | 28    |

#### DÉCÈS SURVENUS SUR LE TERRITOIRE (Mort-nés non compris).

| N <sup>o</sup> d'ordre | CAUSES DE DÉCÈS                              | Moins | de 1 | de 20 | de 40 | de 60 | TOTAL |
|------------------------|----------------------------------------------|-------|------|-------|-------|-------|-------|
|                        |                                              | de    | a    | a     | a     | ans   |       |
| 1                      | Fièvre typhoïde ou muqueuse.....             | »     | »    | »     | 1     | »     | 1     |
| 2                      | Variolo.....                                 | »     | 1    | »     | »     | »     | 1     |
| 3                      | Rougeole.....                                | 1     | 1    | »     | »     | »     | 2     |
| 4                      | Scarlatine.....                              | »     | »    | »     | »     | »     | »     |
| 5                      | Coqueluche.....                              | 5     | 3    | »     | »     | »     | 8     |
| 6                      | Diphthérie, — Croup, — Angine couenneuse     | 2     | 5    | »     | »     | »     | 7     |
| 7                      | Choléra asiatique.....                       | »     | »    | »     | »     | »     | »     |
| 8                      | Phthisie pulmonaire.....                     | 2     | 11   | 31    | 14    | 3     | 58    |
| 9                      | Autres tuberculoses.....                     | »     | 5    | 4     | »     | 1     | 10    |
| 10                     | Tumeurs.....                                 | »     | »    | 2     | 7     | 13    | 22    |
| 11                     | Méningite simple.....                        | 13    | 15   | 4     | »     | »     | 32    |
| 12                     | Congestion et hémorragie cérébrales.....     | »     | »    | »     | 1     | 11    | 12    |
| 13                     | Paralysie sans cause indiquée.....           | »     | »    | »     | 1     | 2     | 3     |
| 14                     | Ramollissement cérébral.....                 | »     | »    | »     | 1     | 5     | 6     |
| 15                     | Maladies organiques du cœur.....             | »     | 1    | 3     | 8     | 10    | 22    |
| 16                     | Bronchite aiguë.....                         | 39    | 30   | 1     | 1     | 1     | 72    |
| 17                     | » chronique.....                             | »     | 4    | 3     | 5     | 11    | 23    |
| 18                     | Pneumonie, — Broncho pneumonie.....          | 15    | 18   | »     | 7     | 16    | 56    |
| 19                     | Diarrhée gastro-entérite.....                | 26    | 5    | »     | »     | 1     | 32    |
| 20                     | Fièvre et péritonite puerpérales.....        | »     | 1    | »     | »     | »     | 1     |
| 21                     | Autres affections puerpérales.....           | »     | »    | 2     | »     | »     | 2     |
| 22                     | Débilité congénitale et vice de conformation | 34    | »    | »     | »     | »     | 34    |
| 23                     | Sénilité.....                                | »     | »    | »     | »     | 21    | 21    |
| 24                     | Suicides.....                                | »     | »    | 2     | 1     | 2     | 5     |
| 25                     | Autres morts violentes.....                  | »     | 3    | 1     | »     | 2     | 6     |
| 26                     | Autres causes de mort.....                   | 30    | 8    | 8     | 5     | 17    | 68    |
| 27                     | Causes restées inconnues.....                | »     | »    | »     | »     | »     | »     |
|                        | Total des décès.....                         | 167   | 111  | 61    | 49    | 116   | 504   |

Vu :

Le Maire de Lille,

**GÉRY LEGRAND**

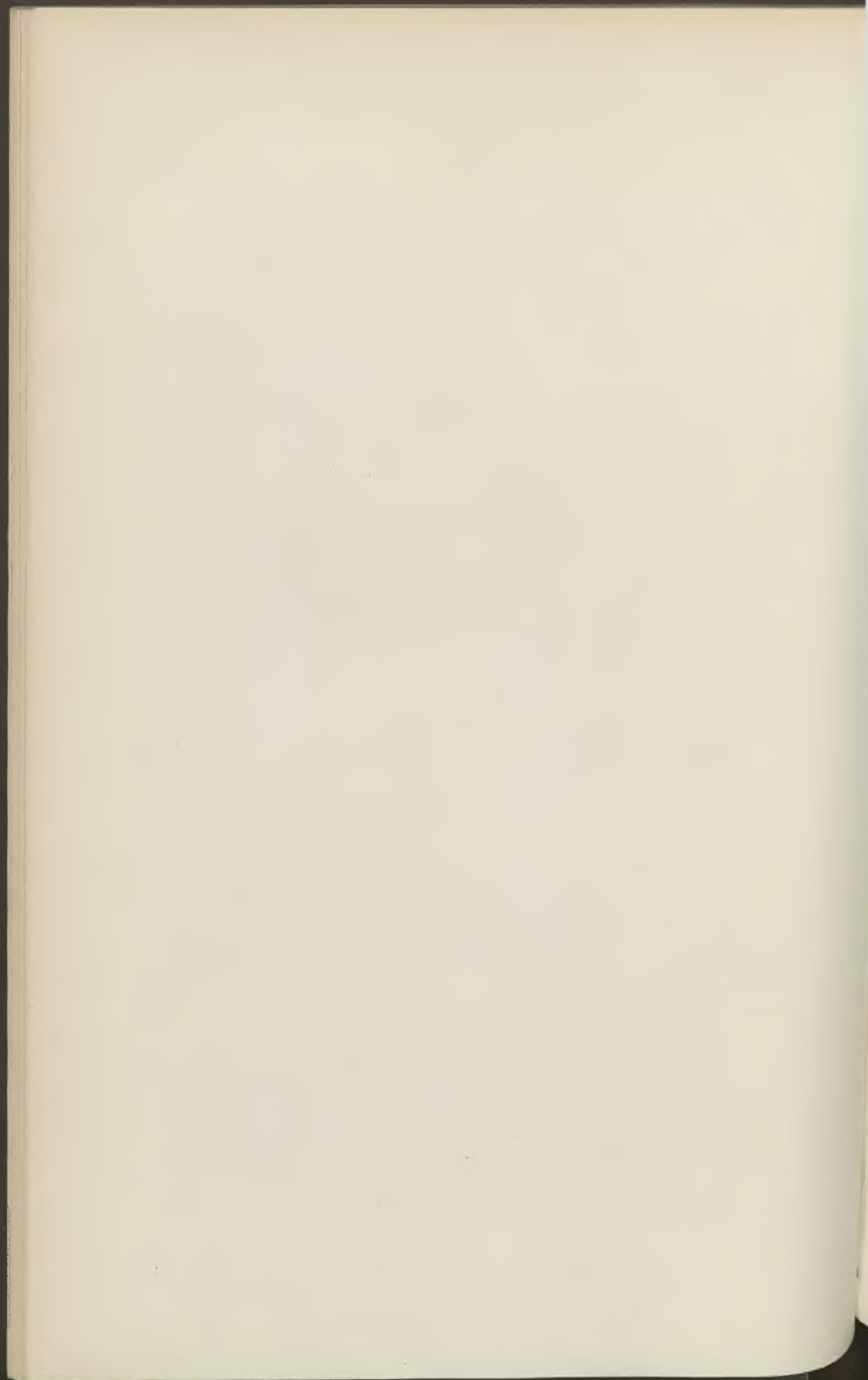

# BULLETIN ADMINISTRATIF

---

## SOMMAIRE :

- 37 **Finances** : Ouverture de crédits sur l'Exercice 1888.
- 38 **Immeubles** : Acquisition de moitié indivise du Conservatoire.
- 39 **Élections municipales des 6 & 13 Mai 1888** :
- A. Moyennes d'électeurs.
  - B. Nombre de voix obtenues à chaque bureau.
  - C. Tableau d'ordre du Conseil municipal élu le 13 Mai 1888.
  - D. Délégations aux Adjoints.
- 40 **Concours Hippique du Nord** sous le patronage de la Société Hippique Française, à Lille, Esplanade de la Citadelle, du 14 au 21 Mai 1888 :
- A. Ordre journalier des opérations du Concours.
  - B. Prix.
  - C. Composition du Jury.
  - D. Noms et Villes des Exposants.
  - E. Chevaux engagés. Prix des classes et Prix spéciaux.
- 41 **Théâtre Municipal** : Récapitulation des Ouvrages représentés pendant la saison théâtrale 1887-1888.
- 42 **État-Civil** : Statistique sanitaire du mois de mai.
-



---

---

37 **Finances** : Ouverture de crédits sur l'exercice 1888 :

DÉCRET DU 4 MAI 1888.

|                                                                                                                                |     |          |
|--------------------------------------------------------------------------------------------------------------------------------|-----|----------|
| Bureau de Bienfaisance. Moitié de l'excédant de dépenses de l'exercice 1888 . . . . .                                          | Fr. | 10.545 » |
| Travaux d'aménagement du Lycée . . . . .                                                                                       |     | 1.250 »  |
| Création d'un bureau d'octroi au Petit-Paradis. Traitement de trois employés pendant les dix derniers mois de l'année. . . . . |     | 3.000 »  |
| Création du Cimetière de Canteleu. Règlement définitif de la part contributive de la Ville . . . . .                           |     | 452 25   |
| Salle du Conseil des Prud'hommes. Travaux d'améliorations . . . . .                                                            |     | 550 »    |
| Sapeurs-Pompiers. Loyer d'un local de l'usine à gaz de Wazemmes, pour remise de la deuxième pompe à vapeur. . . . .            |     | 200 »    |

---

---

38 **Immeubles** : Acquisition de moitié indivise du Conservatoire :

DU 5 MAI 1888.

VENTE à la ville de Lille, par la société anonyme de St-Pierre, de la moitié indivise dans la propriété dite : « *La Salle des Concerts*, » à usage de Conservatoire de musique, moyennant le prix de 30,000 francs.

Enregistré le 8 mai 1888, folio 4, c<sup>es</sup> 10-11-12.

Transcrit le 28 mai 1888, vol. 2542, n<sup>o</sup> 11.

N<sup>o</sup> 630 du répertoire.

### 39 Élections Municipales des 6 & 13 Mai 1888

a. — Moyennes d'Électeurs.

| BUREAUX. | ÉLECTEURS<br>inscrits. | SCRUTIN DU 6 MAI        |                                            |                                       |                                            |                               | SCRUTIN DU 13 MAI       |                                            |                         |                               |
|----------|------------------------|-------------------------|--------------------------------------------|---------------------------------------|--------------------------------------------|-------------------------------|-------------------------|--------------------------------------------|-------------------------|-------------------------------|
|          |                        | VOTANTS.                | LISTE<br>de concentration<br>républicaine. | LISTE<br>de protestation<br>lilloise. | LISTE<br>de protestation<br>conservatrice. | LISTE<br>du parti<br>ouvrier. | VOTANTS.                | LISTE<br>de concentration<br>républicaine. | LISTE<br>conservatrice. | LISTE<br>du parti<br>ouvrier. |
| 1        | 1674                   | 949                     | 462                                        | 336                                   | 124                                        | 32                            | 941                     | 482                                        | 392                     | 27                            |
| 2        | 1689                   | 1246                    | 532                                        | 434                                   | 170                                        | 106                           | 1203                    | 580                                        | 468                     | 92                            |
| 3        | 1582                   | 1069                    | 445                                        | 364                                   | 154                                        | 108                           | 1048                    | 450                                        | 449                     | 82                            |
| 4        | 1647                   | 1167                    | 398                                        | 345                                   | 157                                        | 281                           | 1088                    | 404                                        | 440                     | 173                           |
| 5        | 1681                   | 1256                    | 618                                        | 196                                   | 96                                         | 328                           | 1170                    | 625                                        | 205                     | 254                           |
| 6        | 1577                   | 1115                    | 614                                        | 275                                   | 87                                         | 133                           | 1088                    | 620                                        | 288                     | 120                           |
| 7        | 2053                   | 1463                    | 811                                        | 364                                   | 129                                        | 131                           | 1429                    | 840                                        | 407                     | 117                           |
| 8        | 1876                   | 1343                    | 652                                        | 190                                   | 78                                         | 366                           | 1251                    | 706                                        | 205                     | 255                           |
| 9        | 1356                   | 965                     | 453                                        | 147                                   | 77                                         | 288                           | 912                     | 454                                        | 164                     | 229                           |
| 10       | 1582                   | 1123                    | 552                                        | 258                                   | 84                                         | 224                           | 1080                    | 560                                        | 234                     | 186                           |
| 11       | 1515                   | 1104                    | 525                                        | 220                                   | 75                                         | 248                           | 1019                    | 542                                        | 234                     | 192                           |
| 12       | 1718                   | 1069                    | 585                                        | 200                                   | 64                                         | 211                           | 1041                    | 598                                        | 220                     | 154                           |
| 13       | 1229                   | 840                     | 386                                        | 192                                   | 61                                         | 195                           | 825                     | 430                                        | 194                     | 141                           |
| 14       | 1762                   | 1185                    | 547                                        | 340                                   | 108                                        | 167                           | 1148                    | 568                                        | 366                     | 111                           |
| 15       | 1645                   | 1252                    | 626                                        | 247                                   | 130                                        | 234                           | 1213                    | 676                                        | 264                     | 178                           |
| 16       | 1412                   | 935                     | 465                                        | 291                                   | 90                                         | 72                            | 928                     | 530                                        | 234                     | 59                            |
| 17       | 1577                   | 1136                    | 488                                        | 366                                   | 140                                        | 105                           | 1080                    | 570                                        | 332                     | 98                            |
| 18       | 1730                   | 1250                    | 569                                        | 392                                   | 130                                        | 127                           | 1211                    | 625                                        | 406                     | 105                           |
| 19       | 1191                   | 858                     | 319                                        | 326                                   | 149                                        | 81                            | 830                     | 350                                        | 360                     | 65                            |
| 20       | 972                    | 702                     | 241                                        | 301                                   | 102                                        | 64                            | 676                     | 253                                        | 314                     | 70                            |
|          | 31.468<br>1/4<br>7.867 | 21.990<br>1/2<br>10.995 | 10.288                                     | 5.784                                 | 2.205                                      | 3.521                         | 21.211<br>1/2<br>10.606 | 10.873                                     | 6.226                   | 2.708                         |

b. — Nombre de voix  
**SCRUTIN**  
**LISTE DE CONCOURS**

| CANDIDATS                    | 1er<br>bureau. | 2me<br>bur. | 3me<br>bur. | 4me<br>bur. | 5me<br>bur. | 6me<br>bur. | 7me<br>bur. | 8me<br>bur. | 9me<br>bur. |
|------------------------------|----------------|-------------|-------------|-------------|-------------|-------------|-------------|-------------|-------------|
| Alhant, conseiller sortant.  | 439            | 522         | 461         | 402         | 630         | 614         | 806         | 653         | 458         |
| Baggio, id.                  | 475            | 549         | 455         | 387         | 624         | 625         | 836         | 638         | 445         |
| Basquin, id.                 | 484            | 555         | 448         | 405         | 627         | 634         | 844         | 673         | 461         |
| Bère, id.                    | 491            | 544         | 453         | 402         | 616         | 622         | 841         | 648         | 453         |
| Bianchi, id.                 | 440            | 522         | 436         | 390         | 622         | 607         | 801         | 654         | 454         |
| Blondel (E.) . . . . .       | 431            | 546         | 453         | 404         | 628         | 618         | 840         | 655         | 456         |
| Bodelle. . . . .             | 425            | 508         | 429         | 398         | 615         | 604         | 781         | 661         | 455         |
| Brackers d'Hugo. . . . .     | 448            | 518         | 435         | 397         | 613         | 595         | 700         | 647         | 452         |
| Brunet . . . . .             | 487            | 549         | 456         | 403         | 619         | 619         | 834         | 654         | 453         |
| Bucquet, conseill. sortant.  | 464            | 533         | 449         | 405         | 619         | 624         | 795         | 660         | 464         |
| Cannissié (H.) . . . . .     | 483            | 545         | 453         | 403         | 620         | 623         | 844         | 649         | 455         |
| Defaut (A.) . . . . .        | 386            | 463         | 400         | 372         | 592         | 589         | 700         | 618         | 434         |
| Druez, conseiller sortant.   | 516            | 574         | 476         | 427         | 639         | 645         | 875         | 693         | 469         |
| Dufo, id.                    | 462            | 541         | 450         | 405         | 613         | 619         | 841         | 670         | 459         |
| Dutilleul, id.               | 490            | 550         | 459         | 407         | 621         | 630         | 851         | 649         | 456         |
| Faucher (L.) . . . . .       | 496            | 559         | 445         | 401         | 627         | 624         | 829         | 653         | 465         |
| Gavelle, conseiller sortant. | 493            | 557         | 450         | 388         | 604         | 634         | 832         | 642         | 450         |
| Goguel (P.) . . . . .        | 465            | 535         | 442         | 398         | 617         | 616         | 813         | 653         | 464         |
| Gronier-Darragon, c. sort.   | 451            | 514         | 433         | 389         | 600         | 590         | 783         | 603         | 414         |
| Houde, conseiller sortant.   | 462            | 534         | 444         | 402         | 611         | 622         | 820         | 667         | 456         |
| Lacour (L.) . . . . .        | 447            | 534         | 438         | 394         | 614         | 606         | 804         | 644         | 457         |
| Lallart (V.) . . . . .       | 457            | 522         | 451         | 404         | 612         | 605         | 825         | 663         | 464         |
| Legrand (G.) cons. sortant.  | 483            | 557         | 463         | 408         | 630         | 642         | 854         | 678         | 463         |
| Lenfant (P.) . . . . .       | 414            | 499         | 422         | 391         | 606         | 581         | 752         | 639         | 444         |
| Lespinette (C.) . . . . .    | 423            | 504         | 437         | 392         | 608         | 603         | 777         | 650         | 451         |
| Lhotte, conseiller sortant.  | 453            | 515         | 427         | 392         | 608         | 606         | 797         | 639         | 453         |
| Meurisse (A.) . . . . .      | 454            | 518         | 448         | 394         | 624         | 619         | 819         | 654         | 455         |
| Moy . . . . .                | 477            | 547         | 456         | 406         | 612         | 625         | 834         | 659         | 455         |
| Parent-Parent, cons. sort.   | 453            | 525         | 437         | 391         | 618         | 613         | 799         | 651         | 447         |
| Pascal, conseiller sortant.  | 439            | 515         | 439         | 394         | 624         | 605         | 790         | 670         | 458         |
| Rigaut, id.                  | 493            | 547         | 443         | 402         | 625         | 623         | 836         | 640         | 451         |
| Rochart, id.                 | 487            | 549         | 453         | 403         | 610         | 629         | 856         | 648         | 456         |
| Thibaut. . . . .             | 427            | 496         | 427         | 384         | 606         | 594         | 739         | 621         | 427         |
| Vaillant, conseill. sortant. | 456            | 512         | 444         | 400         | 619         | 603         | 798         | 663         | 445         |
| Viollette, id.               | 501            | 549         | 448         | 401         | 614         | 623         | 847         | 641         | 453         |
| Willay, id.                  | 436            | 515         | 435         | 384         | 626         | 608         | 782         | 640         | 457         |

voix  
FIN  
VICE

obtenues à chaque bureau :  
**DU 6 MAI**  
**TRATION RÉPUBLICAINE**

| 10 <sup>me</sup><br>bur. | 11 <sup>me</sup><br>bur. | 12 <sup>me</sup><br>bur. | 13 <sup>me</sup><br>bur. | 14 <sup>me</sup><br>bur. | 15 <sup>me</sup><br>bur. | 16 <sup>me</sup><br>bur. | 17 <sup>me</sup><br>bur. | 18 <sup>me</sup><br>bur. | 19 <sup>me</sup><br>bur. | 20 <sup>me</sup><br>bur. | TOTAUX |
|--------------------------|--------------------------|--------------------------|--------------------------|--------------------------|--------------------------|--------------------------|--------------------------|--------------------------|--------------------------|--------------------------|--------|
| 546                      | 525                      | 586                      | 390                      | 543                      | 630                      | 460                      | 485                      | 535                      | 312                      | 240                      | 10.267 |
| 558                      | 526                      | 561                      | 389                      | 552                      | 631                      | 482                      | 506                      | 582                      | 337                      | 242                      | 10.400 |
| 562                      | 533                      | 590                      | 391                      | 558                      | 629                      | 480                      | 500                      | 593                      | 323                      | 241                      | 10.533 |
| 555                      | 532                      | 590                      | 388                      | 563                      | 632                      | 480                      | 504                      | 588                      | 326                      | 241                      | 10.469 |
| 559                      | 530                      | 580                      | 382                      | 543                      | 635                      | 462                      | 478                      | 562                      | 316                      | 233                      | 10.206 |
| 552                      | 525                      | 590                      | 386                      | 545                      | 627                      | 459                      | 485                      | 575                      | 326                      | 238                      | 10.389 |
| 546                      | 511                      | 558                      | 382                      | 547                      | 627                      | 438                      | 471                      | 551                      | 311                      | 231                      | 10.049 |
| 545                      | 511                      | 586                      | 381                      | 549                      | 612                      | 440                      | 473                      | 559                      | 316                      | 235                      | 10.013 |
| 553                      | 532                      | 599                      | 394                      | 561                      | 634                      | 487                      | 498                      | 581                      | 322                      | 243                      | 10.478 |
| 565                      | 534                      | 591                      | 383                      | 550                      | 628                      | 480                      | 493                      | 575                      | 318                      | 259                      | 10.389 |
| 556                      | 528                      | 589                      | 386                      | 551                      | 624                      | 481                      | 500                      | 584                      | 317                      | 243                      | 10.436 |
| 515                      | 487                      | 553                      | 351                      | 498                      | 580                      | 402                      | 443                      | 503                      | 304                      | 216                      | 9.381  |
| 567                      | 550                      | 599                      | 394                      | 561                      | 643                      | 498                      | 517                      | 598                      | 333                      | 249                      | 10.828 |
| 555                      | 533                      | 589                      | 390                      | 551                      | 627                      | 473                      | 501                      | 577                      | 325                      | 241                      | 10.422 |
| 562                      | 538                      | 587                      | 391                      | 560                      | 631                      | 486                      | 509                      | 593                      | 326                      | 244                      | 10.540 |
| 556                      | 531                      | 591                      | 392                      | 556                      | 627                      | 469                      | 505                      | 597                      | 324                      | 241                      | 10.488 |
| 562                      | 532                      | 586                      | 386                      | 551                      | 624                      | 474                      | 498                      | 581                      | 315                      | 241                      | 10.400 |
| 553                      | 521                      | 588                      | 396                      | 556                      | 629                      | 469                      | 492                      | 567                      | 319                      | 240                      | 10.334 |
| 536                      | 512                      | 584                      | 381                      | 543                      | 617                      | 454                      | 484                      | 561                      | 318                      | 235                      | 10.004 |
| 557                      | 529                      | 591                      | 394                      | 543                      | 638                      | 475                      | 490                      | 567                      | 318                      | 239                      | 10.359 |
| 550                      | 513                      | 590                      | 390                      | 555                      | 622                      | 468                      | 485                      | 566                      | 320                      | 268                      | 10.265 |
| 541                      | 518                      | 585                      | 386                      | 528                      | 622                      | 468                      | 477                      | 558                      | 310                      | 237                      | 10.233 |
| 585                      | 546                      | 594                      | 391                      | 554                      | 643                      | 486                      | 504                      | 597                      | 338                      | 248                      | 10.669 |
| 533                      | 503                      | 576                      | 374                      | 546                      | 609                      | 431                      | 465                      | 536                      | 308                      | 225                      | 9.854  |
| 541                      | 511                      | 581                      | 383                      | 542                      | 619                      | 443                      | 481                      | 554                      | 315                      | 231                      | 10.046 |
| 555                      | 521                      | 584                      | 378                      | 533                      | 636                      | 459                      | 477                      | 553                      | 321                      | 239                      | 10.166 |
| 547                      | 525                      | 583                      | 381                      | 555                      | 617                      | 466                      | 479                      | 560                      | 312                      | 236                      | 10.246 |
| 554                      | 531                      | 590                      | 394                      | 558                      | 628                      | 458                      | 492                      | 576                      | 325                      | 243                      | 10.420 |
| 552                      | 525                      | 590                      | 383                      | 550                      | 625                      | 474                      | 477                      | 562                      | 315                      | 238                      | 10.225 |
| 543                      | 523                      | 585                      | 387                      | 542                      | 624                      | 460                      | 485                      | 561                      | 321                      | 237                      | 10.202 |
| 541                      | 529                      | 590                      | 391                      | 537                      | 632                      | 477                      | 493                      | 581                      | 319                      | 235                      | 10.394 |
| 555                      | 528                      | 586                      | 382                      | 551                      | 631                      | 485                      | 500                      | 580                      | 320                      | 241                      | 10.440 |
| 532                      | 512                      | 533                      | 388                      | 533                      | 596                      | 429                      | 453                      | 533                      | 311                      | 227                      | 9.818  |
| 561                      | 521                      | 591                      | 384                      | 545                      | 627                      | 465                      | 480                      | 564                      | 321                      | 242                      | 10.241 |
| 565                      | 532                      | 590                      | 388                      | 559                      | 623                      | 483                      | 505                      | 589                      | 324                      | 235                      | 10.475 |
| 556                      | 528                      | 587                      | 389                      | 538                      | 630                      | 449                      | 486                      | 560                      | 315                      | 238                      | 10.159 |



LISTE DE PROTECTOR

| CANDIDATS                    | 1 <sup>er</sup><br>bureau. | 2 <sup>me</sup><br>bur. | 3 <sup>me</sup><br>bur. | 4 <sup>me</sup><br>bur. | 5 <sup>me</sup><br>bur. | 6 <sup>me</sup><br>bur. | 7 <sup>me</sup><br>bur. | 8 <sup>me</sup><br>bur. | 9 <sup>me</sup><br>bur. |
|------------------------------|----------------------------|-------------------------|-------------------------|-------------------------|-------------------------|-------------------------|-------------------------|-------------------------|-------------------------|
| Barrois-Rose. . . . .        | 308                        | 380                     | 306                     | 294                     | 166                     | 249                     | 327                     | 163                     | 118                     |
| Bigo-Danel . . . . .         | 339                        | 400                     | 336                     | 324                     | 165                     | 261                     | 362                     | 165                     | 126                     |
| * Boittiaux. . . . .         | 494                        | 523                     | 458                     | 447                     | 251                     | 317                     | 439                     | 235                     | 193                     |
| Boulangier . . . . .         | 284                        | 357                     | 300                     | 287                     | 163                     | 226                     | 287                     | 159                     | 114                     |
| Foyer-Chamard. . . . .       | 288                        | 384                     | 318                     | 306                     | 158                     | 234                     | 312                     | 153                     | 112                     |
| * Butin . . . . .            | 418                        | 543                     | 463                     | 460                     | 259                     | 330                     | 446                     | 237                     | 204                     |
| Catel-Béghin. . . . .        | 316                        | 388                     | 322                     | 319                     | 170                     | 248                     | 343                     | 167                     | 123                     |
| * Crespel (A.) . . . . .     | 430                        | 541                     | 462                     | 449                     | 254                     | 333                     | 440                     | 235                     | 185                     |
| * Dalbertanson, cons. sort.  | 395                        | 459                     | 373                     | 345                     | 208                     | 307                     | 431                     | 222                     | 174                     |
| Decroix . . . . .            | 326                        | 396                     | 322                     | 302                     | 164                     | 245                     | 346                     | 160                     | 119                     |
| * Delemer . . . . .          | 414                        | 547                     | 463                     | 454                     | 250                     | 349                     | 441                     | 231                     | 199                     |
| Delerue (V.) . . . . .       | 34                         | 319                     | 264                     | 45                      | 151                     | 219                     | 253                     | 137                     | 43                      |
| * Delesalle (Ch.) . . . . .  | 412                        | 540                     | 459                     | 454                     | 252                     | 343                     | 435                     | 236                     | 191                     |
| Desrousseaux. . . . .        | 287                        | 357                     | 290                     | 278                     | 160                     | 222                     | 314                     | 158                     | 115                     |
| Desurmont. . . . .           | 320                        | 388                     | 324                     | 308                     | 168                     | 256                     | 366                     | 176                     | 95                      |
| Eeckman. . . . .             | 288                        | 370                     | 313                     | 290                     | 149                     | 243                     | 311                     | 188                     | 114                     |
| Gasser. . . . .              | 274                        | 338                     | 266                     | 282                     | 162                     | 230                     | 315                     | 153                     | 111                     |
| Gavériaux . . . . .          | 268                        | 343                     | 269                     | 265                     | 159                     | 229                     | 285                     | 159                     | 133                     |
| Groussau. . . . .            | 293                        | 381                     | 320                     | 298                     | 162                     | 238                     | 303                     | 161                     | 109                     |
| Herlin . . . . .             | 299                        | 365                     | 308                     | 288                     | 161                     | 241                     | 311                     | 154                     | 108                     |
| * Laurenge . . . . .         | 456                        | 573                     | 475                     | 459                     | 261                     | 345                     | 464                     | 247                     | 207                     |
| Lefebvre (G.) . . . . .      | 285                        | 367                     | 304                     | 291                     | 161                     | 236                     | 303                     | 147                     | 115                     |
| * Lemaitre (G.) . . . . .    | 453                        | 565                     | 477                     | 461                     | 257                     | 344                     | 462                     | 251                     | 203                     |
| * Lorthiois (G.) . . . . .   | 393                        | 532                     | 458                     | 444                     | 249                     | 314                     | 420                     | 233                     | 183                     |
| * Masse-Meurisse . . . . .   | 415                        | 540                     | 458                     | 431                     | 250                     | 334                     | 440                     | 240                     | 196                     |
| Olivier. . . . .             | 306                        | 370                     | 287                     | 293                     | 161                     | 257                     | 333                     | 174                     | 119                     |
| Ovigneur. . . . .            | 313                        | 380                     | 315                     | 295                     | 169                     | 253                     | 332                     | 166                     | 124                     |
| * Pecqueur (G.) . . . . .    | 407                        | 533                     | 453                     | 433                     | 249                     | 319                     | 397                     | 238                     | 191                     |
| Rédier. . . . .              | 302                        | 380                     | 326                     | 311                     | 167                     | 241                     | 311                     | 154                     | 111                     |
| * Richebé (A.) . . . . .     | 405                        | 538                     | 466                     | 453                     | 255                     | 319                     | 435                     | 227                     | 194                     |
| Scrive-Loyer . . . . .       | 317                        | 380                     | 321                     | 318                     | 170                     | 250                     | 334                     | 166                     | 117                     |
| Terby (Ch.) . . . . .        | 254                        | 331                     | 289                     | 272                     | 154                     | 226                     | 270                     | 161                     | 115                     |
| * Valdelièvre (G.) . . . . . | 440                        | 559                     | 469                     | 457                     | 257                     | 334                     | 464                     | 237                     | 193                     |
| Vermont-Caby . . . . .       | 300                        | 388                     | 306                     | 293                     | 169                     | 255                     | 334                     | 159                     | 122                     |
| Wacquet (H.) . . . . .       | 372                        | 526                     | 453                     | 435                     | 248                     | 284                     | 414                     | 216                     | 189                     |
| Wauquier . . . . .           | 300                        | 361                     | 309                     | 288                     | 162                     | 278                     | 327                     | 187                     | 123                     |

Les candidats dont le nom est précédé d'un astérisque étaient

**PROTESTATION LILLOISE**

| 10 <sup>me</sup><br>bur. | 11 <sup>me</sup><br>bur. | 12 <sup>me</sup><br>bur. | 13 <sup>me</sup><br>bur. | 14 <sup>me</sup><br>bur. | 15 <sup>me</sup><br>bur. | 16 <sup>me</sup><br>bur. | 17 <sup>me</sup><br>bur. | 18 <sup>me</sup><br>bur. | 19 <sup>me</sup><br>bur. | 20 <sup>me</sup><br>bur. | TOTAUX |
|--------------------------|--------------------------|--------------------------|--------------------------|--------------------------|--------------------------|--------------------------|--------------------------|--------------------------|--------------------------|--------------------------|--------|
| —                        | —                        | —                        | —                        | —                        | —                        | —                        | —                        | —                        | —                        | —                        | —      |
| 196                      | 196                      | 183                      | 183                      | 313                      | 203                      | 267                      | 308                      | 350                      | 284                      | 270                      | 5.066  |
| 213                      | 199                      | 179                      | 171                      | 316                      | 209                      | 283                      | 327                      | 339                      | 279                      | 283                      | 5.296  |
| 279                      | 264                      | 241                      | 230                      | 401                      | 332                      | 341                      | 440                      | 455                      | 408                      | 363                      | 7.021  |
| 198                      | 185                      | 175                      | 162                      | 290                      | 192                      | 248                      | 307                      | 343                      | 271                      | 257                      | 4.805  |
| 191                      | 189                      | 178                      | 160                      | 299                      | 201                      | 243                      | 303                      | 358                      | 290                      | 278                      | 4.960  |
| 284                      | 277                      | 247                      | 233                      | 413                      | 339                      | 352                      | 456                      | 472                      | 417                      | 369                      | 7.219  |
| 208                      | 196                      | 182                      | 172                      | 310                      | 204                      | 245                      | 404                      | 350                      | 275                      | 273                      | 5.215  |
| 278                      | 265                      | 240                      | 230                      | 411                      | 337                      | 351                      | 451                      | 469                      | 396                      | 365                      | 7.122  |
| 264                      | 254                      | 223                      | 212                      | 373                      | 263                      | 336                      | 447                      | 455                      | 339                      | 305                      | 6.405  |
| 213                      | 195                      | 176                      | 172                      | 300                      | 184                      | 273                      | 332                      | 344                      | 280                      | 267                      | 5.116  |
| 277                      | 263                      | 240                      | 225                      | 405                      | 332                      | 341                      | 454                      | 474                      | 418                      | 362                      | 7.139  |
| 190                      | 177                      | 177                      | 151                      | 280                      | 212                      | 237                      | 302                      | 329                      | 243                      | 243                      | 4.011  |
| 275                      | 265                      | 241                      | 229                      | 411                      | 323                      | 334                      | 449                      | 469                      | 416                      | 364                      | 7.098  |
| 199                      | 183                      | 173                      | 166                      | 342                      | 205                      | 240                      | 304                      | 330                      | 260                      | 255                      | 4.843  |
| 209                      | 213                      | 181                      | 173                      | 305                      | 210                      | 290                      | 333                      | 360                      | 281                      | 265                      | 5.221  |
| 196                      | 186                      | 171                      | 165                      | 289                      | 199                      | 250                      | 293                      | 338                      | 268                      | 263                      | 4.857  |
| 196                      | 187                      | 177                      | 164                      | 283                      | 201                      | 241                      | 303                      | 332                      | 233                      | 231                      | 4.749  |
| 187                      | 180                      | 175                      | 161                      | 294                      | 198                      | 242                      | 304                      | 331                      | 274                      | 264                      | 4.720  |
| 190                      | 190                      | 174                      | 161                      | 299                      | 200                      | 252                      | 306                      | 346                      | 236                      | 278                      | 4.947  |
| 200                      | 190                      | 176                      | 164                      | 292                      | 202                      | 242                      | 305                      | 341                      | 263                      | 256                      | 4.866  |
| 299                      | 275                      | 243                      | 233                      | 422                      | 342                      | 369                      | 480                      | 500                      | 418                      | 369                      | 7.437  |
| 192                      | 191                      | 180                      | 165                      | 297                      | 196                      | 260                      | 302                      | 349                      | 272                      | 269                      | 4.885  |
| 306                      | 284                      | 245                      | 235                      | 417                      | 240                      | 373                      | 473                      | 500                      | 417                      | 373                      | 7.336  |
| 279                      | 263                      | 237                      | 227                      | 399                      | 330                      | 332                      | 429                      | 460                      | 410                      | 352                      | 6.944  |
| 285                      | 263                      | 245                      | 227                      | 368                      | 335                      | 362                      | 449                      | 473                      | 408                      | 364                      | 7.085  |
| 202                      | 191                      | 174                      | 166                      | 300                      | 204                      | 258                      | 305                      | 343                      | 261                      | 254                      | 4.959  |
| 207                      | 194                      | 184                      | 172                      | 307                      | 207                      | 262                      | 321                      | 352                      | 266                      | 259                      | 5.078  |
| 278                      | 261                      | 233                      | 227                      | 399                      | 327                      | 332                      | 439                      | 466                      | 408                      | 364                      | 6.954  |
| 197                      | 195                      | 177                      | 159                      | 304                      | 202                      | 268                      | 323                      | 340                      | 301                      | 274                      | 5.043  |
| 279                      | 269                      | 240                      | 224                      | 404                      | 330                      | 343                      | 450                      | 468                      | 409                      | 364                      | 7.072  |
| 199                      | 195                      | 176                      | 169                      | 306                      | 199                      | 268                      | 309                      | 341                      | 277                      | 277                      | 5.089  |
| 187                      | 181                      | 168                      | 159                      | 289                      | 192                      | 233                      | 286                      | 304                      | 256                      | 249                      | 4.576  |
| 288                      | 266                      | 242                      | 227                      | 408                      | 331                      | 367                      | 433                      | 475                      | 419                      | 366                      | 7.252  |
| 204                      | 196                      | 178                      | 169                      | 300                      | 206                      | 266                      | 307                      | 347                      | 274                      | 259                      | 5.032  |
| 267                      | 253                      | 234                      | 222                      | 396                      | 329                      | 332                      | 428                      | 462                      | 416                      | 361                      | 6.839  |
| 196                      | 196                      | 170                      | 163                      | 297                      | 197                      | 257                      | 310                      | 343                      | 276                      | 263                      | 5.008  |

Portés également sur la liste de protestation conservatrice.

**LISTE DE PROTESTANTS**

| CANDIDATS                    | 1er<br>bureau. | 2me<br>bur. | 3me<br>bur. | 4me<br>bur. | 5me<br>bur. | 6me<br>bur. | 7me<br>bur. | 8me<br>bur. | 9me<br>bur. |
|------------------------------|----------------|-------------|-------------|-------------|-------------|-------------|-------------|-------------|-------------|
| —                            | —              | —           | —           | —           | —           | —           | —           | —           | —           |
| Baillœul-Baudon. . . . .     | 139            | 197         | 181         | 160         | 92          | 87          | 125         | 80          | 79          |
| Bériot (C.) . . . . .        | 121            | 167         | 149         | 137         | 88          | 86          | 122         | 78          | 76          |
| Convain (L.) . . . . .       | 114            | 163         | 177         | 156         | 92          | 88          | 124         | 79          | 77          |
| Delbar . . . . .             | 116            | 162         | 143         | 158         | 89          | 83          | 113         | 75          | 72          |
| Despretz-Delbende. . . . .   | 132            | 165         | 148         | 136         | 90          | 87          | 125         | 79          | 73          |
| Desreumaux (L.) . . . . .    | 123            | 177         | 150         | 161         | 93          | 83          | 135         | 79          | 77          |
| Desrumaux (A.) . . . . .     | 104            | 148         | 142         | 149         | 88          | 77          | 114         | 72          | 83          |
| Flament (P.) . . . . .       | 127            | 174         | 155         | 158         | 92          | 85          | 133         | 76          | 79          |
| Giraud (A.) . . . . .        | 155            | 192         | 166         | 166         | 93          | 93          | 141         | 83          | 82          |
| Jombard-Guillemaud . . . . . | 145            | 186         | 167         | 158         | 92          | 92          | 145         | 80          | 78          |
| Lenglart (A.) . . . . .      | 106            | 148         | 130         | 131         | 95          | 74          | 141         | 79          | 77          |
| Maes (L.) . . . . .          | 103            | 159         | 135         | 150         | 89          | 78          | 110         | 72          | 75          |
| Marchand (L.) . . . . .      | 93             | 167         | 136         | 158         | 83          | 70          | 113         | 69          | 73          |
| Millot-Cousin . . . . .      | 123            | 175         | 144         | 168         | 95          | 92          | 118         | 78          | 77          |
| Mortreux . . . . .           | 110            | 139         | 133         | 153         | 90          | 78          | 114         | 72          | 78          |
| Picavet (L.) . . . . .       | 135            | 177         | 152         | 159         | 93          | 91          | 143         | 82          | 85          |
| Rigot (P.) . . . . .         | 128            | 184         | 178         | 159         | 92          | 94          | 120         | 82          | 77          |
| Salembier-Dubreucq. . . . .  | 142            | 179         | 195         | 175         | 99          | 106         | 159         | 91          | 84          |
| Vallet-Roger . . . . .       | 147            | 188         | 165         | 153         | 92          | 103         | 168         | 86          | 86          |
| Vaniscotte (F.) . . . . .    | 132            | 181         | 148         | 168         | 92          | 90          | 130         | 75          | 75          |
| Vermersch. . . . .           | 109            | 147         | 136         | 138         | 92          | 86          | 109         | 86          | 73          |
| Villette (U.) . . . . .      | 128            | 191         | 162         | 194         | 95          | 99          | 149         | 97          | 80          |
| Waresquelle . . . . .        | 107            | 158         | 139         | 155         | 90          | 80          | 110         | 67          | 75          |

**ESTATION CONSERVATRICE**

| 10 <sup>me</sup><br>bur. | 11 <sup>me</sup><br>bur. | 12 <sup>me</sup><br>bur. | 13 <sup>me</sup><br>bur. | 14 <sup>me</sup><br>bur. | 15 <sup>me</sup><br>bur. | 16 <sup>me</sup><br>bur. | 17 <sup>me</sup><br>bur. | 18 <sup>me</sup><br>bur. | 19 <sup>me</sup><br>bur. | 20 <sup>me</sup><br>bur. | TOTAUX |
|--------------------------|--------------------------|--------------------------|--------------------------|--------------------------|--------------------------|--------------------------|--------------------------|--------------------------|--------------------------|--------------------------|--------|
| —                        | —                        | —                        | —                        | —                        | —                        | —                        | —                        | —                        | —                        | —                        | —      |
| 84                       | 70                       | 61                       | 60                       | 109                      | 128                      | 91                       | 137                      | 136                      | 144                      | 111                      | 2.271  |
| 81                       | 72                       | 56                       | 66                       | 104                      | 131                      | 93                       | 139                      | 128                      | 126                      | 94                       | 2.114  |
| 82                       | 73                       | 63                       | 59                       | 110                      | 128                      | 86                       | 138                      | 127                      | 339                      | 101                      | 2.376  |
| 81                       | 75                       | 63                       | 62                       | 98                       | 134                      | 88                       | 138                      | 130                      | 156                      | 103                      | 2.139  |
| 83                       | 71                       | 61                       | 62                       | 103                      | 133                      | 90                       | 141                      | 122                      | 131                      | 95                       | 2.127  |
| 86                       | 76                       | 70                       | 52                       | 110                      | 133                      | 92                       | 148                      | 135                      | 144                      | 112                      | 2.241  |
| 76                       | 69                       | 68                       | 69                       | 103                      | 129                      | 92                       | 132                      | 121                      | 125                      | 85                       | 2.046  |
| 83                       | 75                       | 64                       | 61                       | 109                      | 132                      | 88                       | 142                      | 132                      | 148                      | 109                      | 2.222  |
| 88                       | 78                       | 66                       | 66                       | 120                      | 135                      | 112                      | 162                      | 159                      | 164                      | 116                      | 2.437  |
| 85                       | 76                       | 64                       | 62                       | 115                      | 131                      | 100                      | 144                      | 135                      | 149                      | 111                      | 2.315  |
| 81                       | 74                       | 66                       | 59                       | 101                      | 129                      | 85                       | 131                      | 122                      | 121                      | 88                       | 2.038  |
| 77                       | 72                       | 63                       | 56                       | 132                      | 123                      | 81                       | 128                      | 123                      | 128                      | 84                       | 2.038  |
| 87                       | 72                       | 60                       | 55                       | 96                       | 133                      | 85                       | 140                      | 133                      | 126                      | 92                       | 2.041  |
| 86                       | 76                       | 65                       | 61                       | 107                      | 133                      | 94                       | 145                      | 132                      | 140                      | 98                       | 2.207  |
| 79                       | 69                       | 65                       | 59                       | 94                       | 128                      | 80                       | 130                      | 125                      | 128                      | 89                       | 2.033  |
| 92                       | 81                       | 62                       | 64                       | 108                      | 141                      | 110                      | 147                      | 134                      | 150                      | 111                      | 2.317  |
| 87                       | 75                       | 63                       | 69                       | 113                      | 129                      | 99                       | 146                      | 145                      | 164                      | 111                      | 2.315  |
| 88                       | 77                       | 66                       | 63                       | 109                      | 132                      | 97                       | 142                      | 133                      | 149                      | 115                      | 2.401  |
| 92                       | 79                       | 70                       | 73                       | 112                      | 135                      | 105                      | 148                      | 140                      | 150                      | 114                      | 2.406  |
| 92                       | 82                       | 64                       | 65                       | 118                      | 134                      | 94                       | 148                      | 137                      | 145                      | 111                      | 2.281  |
| 77                       | 70                       | 63                       | 63                       | 100                      | 128                      | 85                       | 133                      | 118                      | 132                      | 92                       | 2.037  |
| 88                       | 81                       | 64                       | 61                       | 109                      | 136                      | 94                       | 154                      | 130                      | 147                      | 108                      | 2.367  |
| 78                       | 72                       | 60                       | 60                       | 100                      | 128                      | 80                       | 131                      | 124                      | 137                      | 92                       | 2.043  |



| CANDIDATS                   | 1er<br>bureau. | 2me<br>bur. | 3me<br>bur. | 4me<br>bur. | 5me<br>bur. | 6me<br>bur. | 7me<br>bur. | 8me<br>bur. | 9me<br>bur. |
|-----------------------------|----------------|-------------|-------------|-------------|-------------|-------------|-------------|-------------|-------------|
| Allard (C.) . . . . .       | 40             | 106         | 107         | 278         | 330         | 132         | 129         | 361         | 289         |
| Baclet (A.) . . . . .       | 31             | 103         | 107         | 279         | 327         | 129         | 134         | 362         | 294         |
| Bailleul (P.) . . . . .     | 32             | 105         | 108         | 278         | 329         | 130         | 133         | 368         | 287         |
| Bazin (J.) . . . . .        | 32             | 109         | 107         | 286         | 332         | 128         | 132         | 374         | 292         |
| Batteur (U.) . . . . .      | 32             | 96          | 108         | 279         | 335         | 131         | 131         | 361         | 288         |
| Brennes (G.) . . . . .      | 29             | 104         | 106         | 280         | 327         | 131         | 130         | 363         | 291         |
| Broin (J.) . . . . .        | 31             | 106         | 106         | 284         | 332         | 130         | 131         | 367         | 291         |
| Cornille (V.) . . . . .     | 31             | 112         | 110         | 273         | 330         | 122         | 124         | 368         | 221         |
| Delcluze (C.) . . . . .     | 32             | 107         | 106         | 285         | 333         | 137         | 135         | 374         | 290         |
| Delcourt (P.) . . . . .     | 47             | 124         | 118         | 298         | 349         | 166         | 158         | 428         | 327         |
| Delecroix . . . . .         | 30             | 106         | 109         | 279         | 328         | 140         | 129         | 346         | 290         |
| Delobel (J.) . . . . .      | 30             | 105         | 108         | 279         | 329         | 138         | 130         | 362         | 286         |
| Delory (J.) . . . . .       | 41             | 119         | 113         | 293         | 341         | 133         | 151         | 401         | 306         |
| Desmons (A.) . . . . .      | 34             | 105         | 107         | 283         | 307         | 134         | 134         | 364         | 293         |
| Develde . . . . .           | 31             | 105         | 108         | 278         | 329         | 129         | 129         | 360         | 288         |
| Dhont (T.) . . . . .        | 29             | 102         | 108         | 276         | 327         | 130         | 128         | 360         | 284         |
| Dumont (A.) . . . . .       | 33             | 107         | 107         | 283         | 328         | 133         | 135         | 368         | 324         |
| Ghesquièrre (H.) . . . . .  | 30             | 101         | 107         | 283         | 326         | 130         | 132         | 365         | 290         |
| Helbicq (G.) . . . . .      | 30             | 107         | 109         | 278         | 330         | 133         | 130         | 360         | 287         |
| Hermant (L.) . . . . .      | 31             | 104         | 105         | 275         | 326         | 123         | 131         | 365         | 285         |
| Lepez (L.) . . . . .        | 30             | 106         | 105         | 278         | 327         | 131         | 132         | 353         | 293         |
| Leroy (A.) . . . . .        | 30             | 101         | 108         | 275         | 326         | 133         | 129         | 363         | 289         |
| Lesaffre (A.) . . . . .     | 36             | 110         | 114         | 289         | 323         | 142         | 141         | 380         | 269         |
| Marseille (L.) . . . . .    | 31             | 107         | 105         | 278         | 330         | 130         | 129         | 362         | 291         |
| Martin (A.) . . . . .       | 35             | 114         | 111         | 281         | 333         | 133         | 134         | 356         | 320         |
| Pannequin (E.) . . . . .    | 35             | 115         | 109         | 283         | 335         | 138         | 118         | 353         | 217         |
| Roussel (E.) . . . . .      | 32             | 104         | 107         | 279         | 329         | 132         | 128         | 362         | 287         |
| Thellier . . . . .          | 34             | 109         | 110         | 279         | 329         | 130         | 128         | 365         | 292         |
| Van de Weghe (A.) . . . . . | 30             | 104         | 105         | 273         | 323         | 128         | 129         | 358         | 285         |
| Vanheulle . . . . .         | 36             | 106         | 105         | 282         | 329         | 131         | 135         | 349         | 297         |
| Vasseur (E.) . . . . .      | 31             | 106         | 103         | 278         | 329         | 131         | 119         | 365         | 287         |
| Verdier (P.) . . . . .      | 31             | 105         | 109         | 277         | 331         | 132         | 129         | 344         | 289         |
| Vincent (G.) . . . . .      | 32             | 103         | 109         | 279         | 290         | 130         | 128         | 361         | 289         |
| Vinckier . . . . .          | 32             | 94          | 107         | 279         | 321         | 127         | 129         | 382         | 288         |
| Wacrenier . . . . .         | 32             | 105         | 110         | 283         | 331         | 134         | 135         | 360         | 296         |
| Wiat (L.) . . . . .         | 32             | 105         | 106         | 285         | 340         | 139         | 135         | 401         | 266         |

**DU PARTI OUVRIER**

|   | 10 <sup>me</sup><br>bur. | 11 <sup>me</sup><br>bur. | 12 <sup>me</sup><br>bur. | 13 <sup>me</sup><br>bur. | 14 <sup>me</sup><br>bur. | 15 <sup>me</sup><br>bur. | 16 <sup>me</sup><br>bur. | 17 <sup>me</sup><br>bur. | 18 <sup>me</sup><br>bur. | 19 <sup>me</sup><br>bur. | 20 <sup>me</sup><br>bur. | TOTAUX |
|---|--------------------------|--------------------------|--------------------------|--------------------------|--------------------------|--------------------------|--------------------------|--------------------------|--------------------------|--------------------------|--------------------------|--------|
|   | —                        | —                        | —                        | —                        | —                        | —                        | —                        | —                        | —                        | —                        | —                        | —      |
| 9 | 224                      | 251                      | 205                      | 205                      | 173                      | 230                      | 70                       | 103                      | 130                      | 81                       | 65                       | 3.509  |
| 4 | 224                      | 243                      | 211                      | 203                      | 174                      | 235                      | 73                       | 20                       | 139                      | 83                       | 61                       | 3.445  |
| 7 | 224                      | 254                      | 216                      | 201                      | 172                      | 233                      | 74                       | 117                      | 129                      | 89                       | 63                       | 3.542  |
| 2 | 223                      | 250                      | 213                      | 209                      | 178                      | 238                      | 71                       | 106                      | 130                      | 84                       | 67                       | 3.563  |
| 8 | 224                      | 250                      | 211                      | 203                      | 173                      | 230                      | 71                       | 112                      | 130                      | 185                      | 65                       | 3.617  |
| 1 | 223                      | 246                      | 210                      | 199                      | 173                      | 230                      | 68                       | 111                      | 130                      | 81                       | 62                       | 3.493  |
| 1 | 222                      | 250                      | 211                      | 207                      | 177                      | 234                      | 70                       | 114                      | 129                      | 81                       | 66                       | 3.539  |
| 1 | 227                      | 249                      | 211                      | 202                      | 130                      | 232                      | 71                       | 94                       | 129                      | 81                       | 62                       | 3.379  |
| 0 | 223                      | 249                      | 212                      | 209                      | 175                      | 237                      | 73                       | 115                      | 132                      | 84                       | 65                       | 3.574  |
| 7 | 240                      | 259                      | 221                      | 224                      | 189                      | 252                      | 94                       | 120                      | 140                      | 94                       | 74                       | 3.922  |
| 0 | 224                      | 249                      | 203                      | 203                      | 177                      | 247                      | 71                       | 105                      | 140                      | 80                       | 61                       | 3.520  |
| 6 | 223                      | 249                      | 211                      | 207                      | 173                      | 232                      | 70                       | 107                      | 109                      | 77                       | 63                       | 3.488  |
| 6 | 226                      | 255                      | 212                      | 217                      | 179                      | 246                      | 84                       | 124                      | 144                      | 92                       | 71                       | 3.768  |
| 3 | 222                      | 250                      | 211                      | 206                      | 173                      | 234                      | 70                       | 115                      | 131                      | 73                       | 65                       | 3.511  |
| 8 | 223                      | 248                      | 212                      | 205                      | 172                      | 232                      | 70                       | 105                      | 131                      | 83                       | 67                       | 3.505  |
| 4 | 221                      | 246                      | 210                      | 205                      | 173                      | 231                      | 68                       | 107                      | 120                      | 81                       | 65                       | 3.481  |
| 4 | 225                      | 250                      | 210                      | 207                      | 173                      | 233                      | 73                       | 104                      | 131                      | 82                       | 63                       | 3.572  |
| 0 | 223                      | 245                      | 211                      | 205                      | 176                      | 232                      | 70                       | 105                      | 127                      | 82                       | 63                       | 3.503  |
| 7 | 223                      | 248                      | 211                      | 203                      | 173                      | 232                      | 71                       | 113                      | 130                      | 82                       | 68                       | 3.520  |
| 5 | 228                      | 248                      | 210                      | 207                      | 87                       | 235                      | 68                       | 97                       | 130                      | 46                       | 62                       | 3.363  |
| 3 | 223                      | 250                      | 211                      | 210                      | 145                      | 232                      | 71                       | 111                      | 111                      | 64                       | 64                       | 3.447  |
| 9 | 223                      | 243                      | 209                      | 202                      | 170                      | 223                      | 69                       | 110                      | 129                      | 82                       | 66                       | 3.490  |
| 9 | 229                      | 251                      | 215                      | 203                      | 173                      | 237                      | 74                       | 118                      | 132                      | 83                       | 68                       | 3.593  |
| 1 | 223                      | 249                      | 211                      | 22                       | 173                      | 230                      | 69                       | 110                      | 129                      | 82                       | 64                       | 3.325  |
| 0 | 225                      | 254                      | 212                      | 209                      | 173                      | 240                      | 77                       | 117                      | 138                      | 82                       | 65                       | 3.609  |
| 7 | 213                      | 242                      | 212                      | 4                        | 148                      | 238                      | 77                       | 12                       | 54                       | 23                       | 10                       | 2.936  |
| 7 | 224                      | 249                      | 210                      | 204                      | 171                      | 231                      | 71                       | 115                      | 129                      | 86                       | 67                       | 3.517  |
| 2 | 224                      | 245                      | 217                      | 207                      | 106                      | 235                      | 74                       | 111                      | 132                      | 81                       | 72                       | 3.480  |
| 5 | 222                      | 247                      | 209                      | 200                      | 171                      | 228                      | 67                       | 103                      | 129                      | 81                       | 63                       | 3.461  |
| 7 | 223                      | 243                      | 209                      | 203                      | 172                      | 231                      | 70                       | 103                      | 130                      | 82                       | 65                       | 3.503  |
| 7 | 224                      | 249                      | 211                      | 204                      | 172                      | 232                      | 71                       | 114                      | 129                      | 57                       | 68                       | 3.485  |
| 9 | 223                      | 249                      | 211                      | 204                      | 172                      | 233                      | 69                       | 122                      | 128                      | 80                       | 63                       | 3.501  |
| 9 | 225                      | 249                      | 211                      | 205                      | 173                      | 231                      | 69                       | 113                      | 130                      | 82                       | 64                       | 3.475  |
| 8 | 224                      | 244                      | 211                      | 202                      | 172                      | 229                      | 68                       | 111                      | 108                      | 79                       | 64                       | 3.471  |
| 6 | 218                      | 243                      | 213                      | 207                      | 162                      | 228                      | 70                       | 111                      | 129                      | 79                       | 66                       | 3.514  |
| 6 | 221                      | 247                      | 211                      | 206                      | 175                      | 232                      | 73                       | 114                      | 130                      | 82                       | 67                       | 3.598  |

| CANDIDATS                    | 1er<br>bureau. | 2me<br>bur. | 3me<br>bur. | 4me<br>bur. | 5me<br>bur. | 6me<br>bur. | 7me<br>bur. | 8me<br>bur. | 9me<br>bur. |
|------------------------------|----------------|-------------|-------------|-------------|-------------|-------------|-------------|-------------|-------------|
| —                            | —              | —           | —           | —           | —           | —           | —           | —           | —           |
| Druetz, conseiller sortant . | 525            | 612         | 468         | 420         | 642         | 652         | 874         | 730         | 467         |
| Legrand (Géry) Id.           | 505            | 589         | 450         | 413         | 643         | 634         | 875         | 721         | 465         |
| Viollette Il.                | 503            | 595         | 453         | 412         | 633         | 635         | 860         | 718         | 461         |
| Faucher. . . . .             | 498            | 595         | 462         | 411         | 636         | 631         | 852         | 714         | 455         |
| Basquin, conseiller sortant  | 502            | 592         | 459         | 406         | 638         | 631         | 863         | 710         | 456         |
| Rochart Id.                  | 499            | 591         | 458         | 408         | 634         | 635         | 862         | 706         | 453         |
| Brunet . . . . .             | 502            | 596         | 459         | 403         | 637         | 624         | 862         | 713         | 456         |
| Dutilleul, conseil. sortant  | 500            | 598         | 455         | 405         | 630         | 621         | 859         | 715         | 461         |
| Bère Il.                     | 495            | 589         | 460         | 400         | 639         | 623         | 852         | 705         | 449         |
| Bucquet Id.                  | 492            | 584         | 453         | 406         | 631         | 629         | 851         | 713         | 460         |
| Baggio Il.                   | 494            | 588         | 453         | 403         | 631         | 627         | 853         | 704         | 456         |
| Gavelle Id.                  | 496            | 598         | 453         | 401         | 615         | 631         | 856         | 695         | 458         |
| Canniessié . . . . .         | 494            | 586         | 453         | 404         | 632         | 628         | 852         | 708         | 457         |
| Blondel. . . . .             | 489            | 592         | 445         | 402         | 635         | 627         | 855         | 708         | 453         |
| Duffo, conseiller sortant. . | 484            | 588         | 453         | 411         | 633         | 625         | 856         | 713         | 457         |
| Rigaut Id.                   | 505            | 588         | 452         | 407         | 633         | 629         | 852         | 699         | 454         |
| Houde Id.                    | 481            | 583         | 451         | 403         | 632         | 623         | 848         | 708         | 449         |
| Moy. . . . .                 | 483            | 582         | 454         | 408         | 626         | 621         | 843         | 705         | 452         |
| Parent-Parent, cons. sort.   | 480            | 586         | 453         | 403         | 636         | 623         | 842         | 710         | 453         |
| Lallart . . . . .            | 482            | 579         | 451         | 402         | 628         | 612         | 840         | 710         | 449         |
| Goguel . . . . .             | 483            | 578         | 453         | 407         | 632         | 616         | 839         | 711         | 452         |
| Vaillant, conseil. sortant.  | 474            | 575         | 450         | 403         | 635         | 620         | 834         | 711         | 454         |
| Albant Id.                   | 464            | 568         | 456         | 405         | 648         | 618         | 841         | 716         | 459         |
| Meurisse . . . . .           | 481            | 576         | 444         | 406         | 631         | 620         | 839         | 716         | 456         |
| Lacour . . . . .             | 477            | 577         | 451         | 407         | 628         | 613         | 834         | 706         | 451         |
| Willay, conseiller sortant.  | 461            | 570         | 446         | 396         | 630         | 620         | 814         | 714         | 457         |
| Pascal Il.                   | 468            | 565         | 446         | 392         | 634         | 620         | 813         | 693         | 456         |
| Bianchi Id.                  | 472            | 570         | 446         | 396         | 625         | 616         | 823         | 693         | 450         |
| Gronier-Darragon, c. sor.    | 481            | 577         | 441         | 394         | 622         | 607         | 837         | 675         | 439         |
| Brackers d'Hugo. . . . .     | 475            | 564         | 441         | 396         | 627         | 609         | 831         | 693         | 449         |
| Lespilette. . . . .          | 452            | 559         | 442         | 405         | 624         | 603         | 809         | 716         | 454         |
| Bodelle. . . . .             | 464            | 563         | 431         | 399         | 629         | 607         | 815         | 700         | 447         |
| Lhotte, conseiller sortant.  | 467            | 560         | 433         | 395         | 618         | 609         | 830         | 701         | 448         |
| Thibaut. . . . .             | 455            | 559         | 434         | 402         | 624         | 604         | 802         | 701         | 447         |
| Lenfant. . . . .             | 441            | 550         | 434         | 394         | 622         | 594         | 790         | 698         | 445         |
| Defaut . . . . .             | 421            | 524         | 413         | 381         | 623         | 578         | 765         | 687         | 431         |

|    | 10 <sup>me</sup><br>bur. | 11 <sup>me</sup><br>bur. | 12 <sup>me</sup><br>bur. | 13 <sup>me</sup><br>bur. | 14 <sup>me</sup><br>bur. | 15 <sup>me</sup><br>bur. | 16 <sup>me</sup><br>bur. | 17 <sup>me</sup><br>bur. | 18 <sup>me</sup><br>bur. | 19 <sup>me</sup><br>bur. | 20 <sup>me</sup><br>bur. | TOTAUX |
|----|--------------------------|--------------------------|--------------------------|--------------------------|--------------------------|--------------------------|--------------------------|--------------------------|--------------------------|--------------------------|--------------------------|--------|
| 37 | 582                      | 570                      | 606                      | 446                      | 570                      | 697                      | 553                      | 594                      | 644                      | 369                      | 260                      | 11.281 |
| 35 | 578                      | 553                      | 591                      | 431                      | 570                      | 696                      | 549                      | 577                      | 636                      | 356                      | 259                      | 11.091 |
| 31 | 570                      | 550                      | 603                      | 440                      | 575                      | 694                      | 545                      | 533                      | 637                      | 355                      | 253                      | 11.075 |
| 55 | 570                      | 552                      | 600                      | 435                      | 572                      | 692                      | 542                      | 579                      | 635                      | 353                      | 256                      | 11.042 |
| 56 | 567                      | 550                      | 599                      | 435                      | 572                      | 689                      | 540                      | 577                      | 635                      | 356                      | 256                      | 11.033 |
| 53 | 570                      | 552                      | 604                      | 434                      | 572                      | 688                      | 545                      | 576                      | 637                      | 352                      | 255                      | 11.031 |
| 56 | 563                      | 550                      | 601                      | 438                      | 573                      | 691                      | 540                      | 559                      | 635                      | 355                      | 253                      | 11.010 |
| 31 | 566                      | 551                      | 599                      | 436                      | 565                      | 691                      | 539                      | 577                      | 633                      | 352                      | 256                      | 11.009 |
| 49 | 565                      | 551                      | 597                      | 436                      | 577                      | 689                      | 535                      | 581                      | 632                      | 354                      | 256                      | 10.986 |
| 60 | 576                      | 553                      | 600                      | 432                      | 570                      | 693                      | 533                      | 571                      | 630                      | 352                      | 253                      | 10.982 |
| 56 | 565                      | 545                      | 596                      | 429                      | 574                      | 694                      | 537                      | 582                      | 635                      | 354                      | 253                      | 10.976 |
| 58 | 570                      | 543                      | 600                      | 435                      | 570                      | 687                      | 540                      | 577                      | 633                      | 345                      | 252                      | 10.955 |
| 57 | 565                      | 547                      | 601                      | 432                      | 565                      | 681                      | 537                      | 575                      | 637                      | 346                      | 251                      | 10.951 |
| 53 | 563                      | 545                      | 599                      | 433                      | 576                      | 689                      | 543                      | 571                      | 616                      | 353                      | 253                      | 10.947 |
| 57 | 566                      | 549                      | 595                      | 432                      | 559                      | 688                      | 535                      | 577                      | 619                      | 352                      | 255                      | 10.947 |
| 54 | 550                      | 537                      | 607                      | 435                      | 567                      | 681                      | 541                      | 570                      | 623                      | 351                      | 252                      | 10.933 |
| 49 | 563                      | 550                      | 603                      | 430                      | 565                      | 688                      | 537                      | 574                      | 628                      | 352                      | 252                      | 10.920 |
| 52 | 563                      | 543                      | 582                      | 435                      | 572                      | 688                      | 533                      | 571                      | 626                      | 350                      | 255                      | 10.892 |
| 33 | 562                      | 547                      | 605                      | 430                      | 568                      | 684                      | 529                      | 560                      | 619                      | 350                      | 251                      | 10.891 |
| 49 | 558                      | 543                      | 601                      | 432                      | 565                      | 688                      | 541                      | 573                      | 627                      | 351                      | 251                      | 10.883 |
| 52 | 557                      | 539                      | 598                      | 436                      | 568                      | 686                      | 532                      | 562                      | 627                      | 352                      | 252                      | 10.880 |
| 54 | 557                      | 542                      | 603                      | 432                      | 570                      | 685                      | 538                      | 569                      | 624                      | 351                      | 249                      | 10.880 |
| 39 | 558                      | 546                      | 598                      | 432                      | 568                      | 693                      | 520                      | 563                      | 621                      | 342                      | 252                      | 10.868 |
| 56 | 561                      | 548                      | 580                      | 426                      | 554                      | 683                      | 531                      | 568                      | 623                      | 348                      | 252                      | 10.843 |
| 51 | 559                      | 535                      | 595                      | 434                      | 567                      | 685                      | 528                      | 565                      | 626                      | 350                      | 255                      | 10.843 |
| 57 | 553                      | 535                      | 606                      | 432                      | 568                      | 690                      | 522                      | 570                      | 616                      | 348                      | 254                      | 10.802 |
| 56 | 554                      | 531                      | 601                      | 428                      | 566                      | 690                      | 524                      | 567                      | 615                      | 351                      | 256                      | 10.776 |
| 50 | 554                      | 541                      | 590                      | 428                      | 562                      | 692                      | 517                      | 564                      | 617                      | 346                      | 248                      | 10.750 |
| 39 | 546                      | 525                      | 600                      | 429                      | 576                      | 682                      | 527                      | 564                      | 623                      | 343                      | 247                      | 10.735 |
| 49 | 557                      | 534                      | 597                      | 425                      | 554                      | 682                      | 519                      | 562                      | 618                      | 347                      | 249                      | 10.729 |
| 54 | 551                      | 535                      | 593                      | 430                      | 567                      | 685                      | 525                      | 555                      | 620                      | 344                      | 245                      | 10.714 |
| 47 | 550                      | 531                      | 592                      | 428                      | 570                      | 687                      | 522                      | 557                      | 617                      | 343                      | 252                      | 10.704 |
| 48 | 552                      | 537                      | 594                      | 421                      | 559                      | 681                      | 514                      | 566                      | 599                      | 346                      | 253                      | 10.683 |
| 47 | 553                      | 527                      | 597                      | 427                      | 565                      | 678                      | 507                      | 557                      | 612                      | 346                      | 244                      | 10.641 |
| 45 | 539                      | 527                      | 593                      | 411                      | 558                      | 680                      | 511                      | 553                      | 612                      | 340                      | 244                      | 10.536 |
| 31 | 526                      | 507                      | 562                      | 396                      | 532                      | 661                      | 492                      | 534                      | 593                      | 335                      | 246                      | 10.207 |



LISTE CONS

| CANDIDATS                    | 1er<br>bureau. | 2me<br>bur. | 3me<br>bur. | 4me<br>bur. | 5me<br>bur. | 6me<br>bur. | 7me<br>bur. | 8me<br>bur. | 9me<br>bur. |
|------------------------------|----------------|-------------|-------------|-------------|-------------|-------------|-------------|-------------|-------------|
| Le Gavrian . . . . .         | 423            | 506         | 471         | 456         | 211         | 313         | 437         | 232         | 177         |
| Lemaître . . . . .           | 435            | 513         | 489         | 458         | 211         | 326         | 449         | 234         | 184         |
| Desurmont . . . . .          | 426            | 503         | 375         | 454         | 208         | 321         | 444         | 235         | 181         |
| Laurence . . . . .           | 435            | 527         | 387         | 455         | 211         | 327         | 447         | 239         | 186         |
| Decroix . . . . .            | 402            | 470         | 456         | 443         | 205         | 278         | 412         | 187         | 155         |
| Thiriez . . . . .            | 430            | 508         | 482         | 453         | 202         | 322         | 446         | 230         | 189         |
| Richebé . . . . .            | 391            | 463         | 451         | 445         | 207         | 275         | 400         | 189         | 155         |
| Crespel Gentil . . . . .     | 395            | 464         | 455         | 445         | 205         | 279         | 408         | 189         | 155         |
| Mourmant . . . . .           | 394            | 447         | 439         | 435         | 203         | 274         | 402         | 188         | 153         |
| Cusson . . . . .             | 381            | 446         | 438         | 432         | 204         | 272         | 389         | 189         | 147         |
| Maquet . . . . .             | 387            | 451         | 442         | 434         | 204         | 274         | 396         | 189         | 152         |
| Boittiaux . . . . .          | 380            | 474         | 463         | 444         | 207         | 294         | 411         | 228         | 172         |
| Pecqueur . . . . .           | 380            | 448         | 445         | 432         | 203         | 275         | 392         | 189         | 151         |
| Butin . . . . .              | 402            | 484         | 476         | 452         | 211         | 308         | 429         | 229         | 180         |
| Lefebvre . . . . .           | 373            | 454         | 442         | 433         | 202         | 272         | 392         | 186         | 152         |
| Wacquet . . . . .            | 373            | 450         | 447         | 433         | 205         | 269         | 385         | 188         | 146         |
| Renouard . . . . .           | 391            | 462         | 445         | 437         | 204         | 277         | 404         | 190         | 153         |
| Dalbertanson . . . . .       | 453            | 528         | 517         | 470         | 244         | 357         | 488         | 276         | 227         |
| Gaveriaux . . . . .          | 384            | 475         | 447         | 437         | 204         | 297         | 405         | 224         | 171         |
| Vanpeteghem . . . . .        | 384            | 462         | 454         | 434         | 198         | 293         | 403         | 223         | 177         |
| Longhayé . . . . .           | 386            | 458         | 441         | 430         | 202         | 276         | 401         | 191         | 153         |
| Schoutteten . . . . .        | 384            | 456         | 443         | 435         | 202         | 271         | 394         | 191         | 153         |
| Grousseau . . . . .          | 385            | 476         | 463         | 441         | 203         | 301         | 405         | 220         | 173         |
| Barrois Rose . . . . .       | 385            | 452         | 446         | 435         | 205         | 273         | 393         | 187         | 151         |
| Steverlynck . . . . .        | 380            | 443         | 439         | 430         | 201         | 266         | 384         | 185         | 153         |
| Delesalle . . . . .          | 385            | 463         | 449         | 437         | 204         | 276         | 394         | 184         | 154         |
| Vaniscotte . . . . .         | 381            | 445         | 445         | 439         | 202         | 271         | 392         | 188         | 149         |
| Mulié Delécaille . . . . .   | 379            | 449         | 445         | 434         | 201         | 270         | 390         | 190         | 153         |
| Salembier Dubreucq . . . . . | 383            | 447         | 447         | 434         | 207         | 271         | 387         | 189         | 154         |
| Devilder . . . . .           | 377            | 447         | 435         | 433         | 197         | 272         | 381         | 189         | 150         |
| Picavet . . . . .            | 392            | 472         | 460         | 442         | 196         | 308         | 409         | 224         | 171         |
| Delemer . . . . .            | 388            | 466         | 455         | 438         | 205         | 279         | 399         | 186         | 156         |
| Lorthiois . . . . .          | 371            | 449         | 448         | 438         | 205         | 271         | 385         | 187         | 147         |
| Ardaens . . . . .            | 369            | 438         | 433         | 426         | 199         | 266         | 383         | 186         | 150         |
| Boyer-Chamard . . . . .      | 389            | 479         | 454         | 443         | 202         | 294         | 414         | 220         | 171         |
| Delerue . . . . .            | 365            | 462         | 438         | 427         | 206         | 298         | 385         | 220         | 163         |

**CONSTRATRICE**

|     | 10 <sup>me</sup><br>bur. | 11 <sup>me</sup><br>bur. | 12 <sup>me</sup><br>bur. | 13 <sup>me</sup><br>bur. | 14 <sup>me</sup><br>bur. | 15 <sup>me</sup><br>bur. | 16 <sup>me</sup><br>bur. | 17 <sup>me</sup><br>bur. | 18 <sup>me</sup><br>bur. | 19 <sup>me</sup><br>bur. | 20 <sup>me</sup><br>bur. | TOTAUX |
|-----|--------------------------|--------------------------|--------------------------|--------------------------|--------------------------|--------------------------|--------------------------|--------------------------|--------------------------|--------------------------|--------------------------|--------|
| —   | —                        | —                        | —                        | —                        | —                        | —                        | —                        | —                        | —                        | —                        | —                        | —      |
| 177 | 245                      | 269                      | 239                      | 203                      | 379                      | 283                      | 319                      | 359                      | 441                      | 383                      | 326                      | 6.672  |
| 184 | 263                      | 273                      | 242                      | 206                      | 428                      | 293                      | 316                      | 378                      | 458                      | 385                      | 334                      | 6.875  |
| 181 | 255                      | 273                      | 241                      | 205                      | 419                      | 289                      | 314                      | 365                      | 441                      | 372                      | 317                      | 6.638  |
| 186 | 266                      | 282                      | 242                      | 206                      | 431                      | 295                      | 323                      | 377                      | 452                      | 384                      | 329                      | 6.801  |
| 155 | 235                      | 233                      | 210                      | 189                      | 330                      | 247                      | 272                      | 373                      | 412                      | 348                      | 310                      | 6.167  |
| 189 | 233                      | 270                      | 237                      | 202                      | 386                      | 278                      | 325                      | 360                      | 415                      | 376                      | 324                      | 6.688  |
| 155 | 228                      | 225                      | 209                      | 186                      | 367                      | 248                      | 269                      | 323                      | 388                      | 353                      | 308                      | 6.080  |
| 155 | 227                      | 222                      | 211                      | 190                      | 357                      | 250                      | 274                      | 320                      | 393                      | 354                      | 306                      | 6.099  |
| 153 | 222                      | 216                      | 206                      | 188                      | 349                      | 246                      | 271                      | 308                      | 385                      | 352                      | 306                      | 5.984  |
| 147 | 224                      | 217                      | 207                      | 187                      | 349                      | 246                      | 266                      | 305                      | 381                      | 347                      | 307                      | 5.934  |
| 152 | 223                      | 216                      | 208                      | 185                      | 351                      | 247                      | 266                      | 308                      | 387                      | 353                      | 306                      | 5.979  |
| 172 | 239                      | 258                      | 232                      | 195                      | 413                      | 283                      | 295                      | 354                      | 417                      | 373                      | 327                      | 6.459  |
| 151 | 225                      | 221                      | 210                      | 187                      | 349                      | 246                      | 262                      | 309                      | 389                      | 353                      | 309                      | 5.975  |
| 180 | 263                      | 273                      | 238                      | 205                      | 389                      | 293                      | 315                      | 359                      | 430                      | 379                      | 330                      | 6.645  |
| 152 | 224                      | 219                      | 210                      | 188                      | 352                      | 249                      | 270                      | 309                      | 388                      | 349                      | 308                      | 5.972  |
| 146 | 221                      | 216                      | 203                      | 184                      | 356                      | 248                      | 265                      | 305                      | 387                      | 350                      | 305                      | 5.936  |
| 153 | 227                      | 222                      | 209                      | 189                      | 361                      | 246                      | 274                      | 310                      | 390                      | 352                      | 305                      | 6.048  |
| 227 | 289                      | 306                      | 294                      | 239                      | 423                      | 342                      | 350                      | 442                      | 500                      | 427                      | 358                      | 7.540  |
| 171 | 243                      | 256                      | 236                      | 194                      | 375                      | 285                      | 295                      | 345                      | 409                      | 340                      | 313                      | 6.335  |
| 177 | 240                      | 254                      | 225                      | 194                      | 361                      | 284                      | 300                      | 346                      | 410                      | 368                      | 322                      | 6.332  |
| 153 | 226                      | 226                      | 209                      | 189                      | 350                      | 247                      | 275                      | 311                      | 392                      | 350                      | 305                      | 6.018  |
| 153 | 222                      | 220                      | 209                      | 190                      | 350                      | 248                      | 269                      | 306                      | 390                      | 356                      | 305                      | 5.994  |
| 173 | 240                      | 255                      | 233                      | 194                      | 377                      | 284                      | 298                      | 349                      | 419                      | 372                      | 324                      | 6.412  |
| 151 | 222                      | 218                      | 218                      | 197                      | 358                      | 247                      | 271                      | 306                      | 387                      | 350                      | 306                      | 6.007  |
| 153 | 221                      | 213                      | 201                      | 185                      | 355                      | 242                      | 258                      | 305                      | 380                      | 350                      | 303                      | 5.894  |
| 154 | 225                      | 216                      | 207                      | 192                      | 349                      | 249                      | 266                      | 314                      | 393                      | 355                      | 308                      | 6.020  |
| 149 | 229                      | 217                      | 206                      | 190                      | 352                      | 247                      | 272                      | 311                      | 385                      | 353                      | 305                      | 5.979  |
| 153 | 222                      | 215                      | 205                      | 189                      | 348                      | 248                      | 267                      | 310                      | 388                      | 351                      | 305                      | 5.959  |
| 154 | 224                      | 215                      | 207                      | 187                      | 352                      | 248                      | 265                      | 318                      | 387                      | 352                      | 303                      | 5.980  |
| 150 | 214                      | 217                      | 207                      | 189                      | 347                      | 247                      | 269                      | 298                      | 380                      | 348                      | 304                      | 5.901  |
| 171 | 239                      | 248                      | 228                      | 197                      | 374                      | 275                      | 291                      | 346                      | 424                      | 374                      | 324                      | 6.394  |
| 156 | 222                      | 221                      | 207                      | 189                      | 353                      | 251                      | 275                      | 321                      | 393                      | 358                      | 308                      | 6.070  |
| 147 | 225                      | 213                      | 210                      | 189                      | 354                      | 249                      | 268                      | 308                      | 387                      | 349                      | 307                      | 5.960  |
| 150 | 213                      | 204                      | 231                      | 194                      | 351                      | 247                      | 262                      | 299                      | 377                      | 344                      | 304                      | 5.876  |
| 171 | 236                      | 252                      | 232                      | 192                      | 372                      | 278                      | 296                      | 352                      | 418                      | 371                      | 324                      | 6.389  |
| 163 | 240                      | 246                      | 227                      | 193                      | 330                      | 282                      | 278                      | 330                      | 406                      | 346                      | 305                      | 6.147  |

| CANDIDATS            | 1er<br>bureau. | 2me<br>bur. | 3me<br>bur. | 4me<br>bur. | 5me<br>bur. | 6me<br>bur. | 7me<br>bur. | 8me<br>bur. | 9me<br>bur. |
|----------------------|----------------|-------------|-------------|-------------|-------------|-------------|-------------|-------------|-------------|
| Delcourt . . . . .   | 49             | 123         | 111         | 193         | 279         | 159         | 168         | 316         | 278         |
| Lesaffre. . . . .    | 36             | 107         | 96          | 179         | 259         | 141         | 132         | 280         | 238         |
| Vanheulle. . . . .   | 34             | 105         | 93          | 177         | 256         | 138         | 131         | 273         | 236         |
| Dumont. . . . .      | 40             | 117         | 104         | 182         | 264         | 142         | 142         | 288         | 255         |
| Delory . . . . .     | 40             | 119         | 105         | 186         | 272         | 154         | 148         | 314         | 259         |
| Delcluze. . . . .    | 41             | 116         | 103         | 184         | 262         | 143         | 138         | 286         | 258         |
| Desmons . . . . .    | 34             | 104         | 91          | 175         | 257         | 138         | 130         | 278         | 235         |
| Baclet . . . . .     | 36             | 115         | 102         | 180         | 262         | 141         | 142         | 288         | 258         |
| Lepez. . . . .       | 35             | 107         | 92          | 175         | 254         | 139         | 130         | 275         | 236         |
| Wuart . . . . .      | 38             | 116         | 103         | 183         | 265         | 144         | 136         | 287         | 257         |
| Broin. . . . .       | 34             | 106         | 92          | 174         | 257         | 140         | 128         | 275         | 237         |
| Pannequin . . . . .  | 33             | 105         | 94          | 176         | 255         | 143         | 133         | 280         | 239         |
| Basin. . . . .       | 25             | 93          | 82          | 175         | 258         | 115         | 117         | 250         | 236         |
| Wacrenier . . . . .  | 23             | 81          | 73          | 168         | 251         | 109         | 106         | 240         | 216         |
| Ghesquière . . . . . | 21             | 80          | 72          | 168         | 250         | 107         | 104         | 238         | 214         |
| Brennes . . . . .    | 24             | 89          | 78          | 174         | 258         | 112         | 113         | 248         | 236         |
| Delobel . . . . .    | 21             | 81          | 72          | 168         | 250         | 108         | 106         | 237         | 216         |
| Helbicq. . . . .     | 24             | 90          | 82          | 176         | 257         | 112         | 115         | 248         | 236         |
| Thellier. . . . .    | 22             | 81          | 72          | 167         | 249         | 109         | 109         | 239         | 216         |
| D'Hondt . . . . .    | 21             | 81          | 73          | 168         | 251         | 110         | 105         | 238         | 216         |
| Develde. . . . .     | 21             | 81          | 73          | 168         | 249         | 108         | 104         | 237         | 216         |
| Wandeweghe . . . . . | 21             | 80          | 72          | 168         | 247         | 101         | 105         | 233         | 214         |
| Delcroix . . . . .   | 22             | 82          | 72          | 169         | 250         | 109         | 106         | 237         | 215         |
| Vinckier . . . . .   | 21             | 81          | 72          | 169         | 243         | 109         | 102         | 237         | 214         |
| Hermant . . . . .    | 21             | 80          | 72          | 167         | 250         | 109         | 104         | 235         | 215         |
| Marseilles. . . . .  | 22             | 81          | 72          | 166         | 250         | 108         | 102         | 240         | 215         |
| Martin . . . . .     | 20             | 86          | 73          | 173         | 250         | 116         | 107         | 239         | 218         |
| Allard . . . . .     | 19             | 82          | 72          | 168         | 250         | 110         | 103         | 240         | 216         |
| Bailleul. . . . .    | 20             | 82          | 72          | 168         | 251         | 105         | 104         | 236         | 216         |
| Vincent. . . . .     | 21             | 81          | 72          | 168         | 250         | 107         | 103         | 238         | 215         |
| Verdier. . . . .     | 22             | 79          | 72          | 169         | 251         | 106         | 102         | 234         | 215         |
| Batteur. . . . .     | 21             | 81          | 72          | 169         | 248         | 108         | 105         | 234         | 214         |
| Vasseur. . . . .     | 20             | 80          | 72          | 169         | 251         | 108         | 104         | 233         | 214         |
| Cornille. . . . .    | 22             | 81          | 72          | 168         | 253         | 108         | 105         | 235         | 215         |
| Roussel. . . . .     | 20             | 81          | 72          | 168         | 250         | 109         | 106         | 233         | 211         |
| Leroy. . . . .       | 22             | 85          | 76          | 174         | 250         | 110         | 116         | 247         | 236         |

**ARTZ OUVRIER**

| 10me<br>bur. | 11me<br>bur. | 12me<br>bur. | 13me<br>bur. | 14me<br>bur. | 15me<br>bur. | 16me<br>bur. | 17me<br>bur. | 18me<br>bur. | 19me<br>bur. | 20me<br>bur. | TOTAUX |
|--------------|--------------|--------------|--------------|--------------|--------------|--------------|--------------|--------------|--------------|--------------|--------|
| —            | —            | —            | —            | —            | —            | —            | —            | —            | —            | —            | —      |
| 222          | 229          | 190          | 166          | 157          | 230          | 97           | 155          | 148          | 82           | 98           | 3.450  |
| 197          | 216          | 168          | 146          | 132          | 201          | 79           | 123          | 124          | 79           | 83           | 3.016  |
| 196          | 216          | 164          | 144          | 110          | 195          | 74           | 122          | 124          | 78           | 80           | 2.946  |
| 208          | 222          | 184          | 155          | 143          | 221          | 83           | 140          | 137          | 92           | 86           | 3.205  |
| 210          | 223          | 187          | 157          | 140          | 229          | 92           | 148          | 145          | 100          | 96           | 3.325  |
| 205          | 222          | 181          | 156          | 145          | 221          | 82           | 140          | 139          | 93           | 91           | 3.206  |
| 196          | 216          | 165          | 145          | 122          | 196          | 77           | 119          | 124          | 77           | 84           | 2.963  |
| 207          | 224          | 183          | 154          | 144          | 219          | 82           | 141          | 139          | 93           | 91           | 3.201  |
| 196          | 216          | 164          | 146          | 122          | 199          | 77           | 121          | 124          | 77           | 80           | 2.965  |
| 207          | 223          | 183          | 155          | 144          | 219          | 84           | 139          | 139          | 76           | 93           | 3.191  |
| 196          | 216          | 165          | 145          | 122          | 200          | 78           | 119          | 124          | 77           | 81           | 2.966  |
| 200          | 221          | 165          | 146          | 122          | 200          | 80           | 124          | 131          | 79           | 82           | 3.008  |
| 188          | 185          | 156          | 143          | 117          | 181          | 53           | 98           | 104          | 54           | 72           | 2.702  |
| 176          | 178          | 142          | 136          | 104          | 160          | 46           | 77           | 90           | 56           | 62           | 2.494  |
| 174          | 176          | 142          | 136          | 102          | 159          | 44           | 77           | 88           | 55           | 62           | 2.469  |
| 186          | 183          | 157          | 141          | 115          | 178          | 51           | 94           | 99           | 71           | 71           | 2.678  |
| 175          | 178          | 141          | 133          | 95           | 162          | 45           | 79           | 89           | 53           | 60           | 2.469  |
| 184          | 184          | 157          | 145          | 114          | 176          | 56           | 96           | 101          | 53           | 67           | 2.673  |
| 175          | 178          | 141          | 133          | 95           | 161          | 48           | 77           | 89           | 55           | 63           | 2.579  |
| 175          | 177          | 139          | 135          | 95           | 158          | 44           | 77           | 89           | 55           | 61           | 2.468  |
| 175          | 178          | 141          | 135          | 95           | 161          | 48           | 76           | 89           | 56           | 60           | 2.471  |
| 175          | 176          | 141          | 131          | 93           | 157          | 45           | 76           | 89           | 55           | 61           | 2.440  |
| 176          | 176          | 142          | 135          | 95           | 159          | 46           | 77           | 89           | 56           | 62           | 2.475  |
| 175          | 175          | 141          | 133          | 95           | 157          | 45           | 78           | 89           | 54           | 61           | 2.351  |
| 175          | 177          | 141          | 137          | 101          | 157          | 44           | 76           | 89           | 55           | 62           | 2.467  |
| 175          | 178          | 141          | 135          | 95           | 157          | 46           | 77           | 88           | 55           | 58           | 2.461  |
| 179          | 177          | 142          | 133          | 103          | 160          | 46           | 89           | 91           | 55           | 62           | 2.519  |
| 175          | 177          | 142          | 134          | 95           | 156          | 45           | 76           | 88           | 55           | 62           | 2.465  |
| 176          | 178          | 141          | 133          | 95           | 158          | 44           | 77           | 89           | 55           | 60           | 2.460  |
| 175          | 175          | 141          | 135          | 95           | 158          | 46           | 75           | 89           | 55           | 60           | 2.459  |
| 176          | 177          | 141          | 134          | 93           | 157          | 45           | 76           | 89           | 56           | 61           | 2.457  |
| 175          | 176          | 141          | 135          | 95           | 160          | 46           | 76           | 89           | 56           | 60           | 2.455  |
| 175          | 177          | 141          | 133          | 95           | 158          | 46           | 76           | 89           | 55           | 61           | 2.457  |
| 176          | 179          | 141          | 135          | 95           | 159          | 45           | 76           | 89           | 53           | 61           | 2.468  |
| 175          | 177          | 141          | 135          | 95           | 157          | 45           | 76           | 88           | 55           | 61           | 2.454  |
| 184          | 181          | 158          | 142          | 115          | 174          | 50           | 96           | 103          | 71           | 66           | 2.656  |



| NOMBRE<br>de voix<br>obtenues. | NOM              | PRÉNOMS                       | DATE<br>de naissance       | LIEU<br>de naissance   | PROFESSION                                                 | DEMEURE                           |
|--------------------------------|------------------|-------------------------------|----------------------------|------------------------|------------------------------------------------------------|-----------------------------------|
| 11281                          | DRUEZ            | Victor                        | 20 Juil. 1848              | Lille                  | Négociant                                                  | Rue Nicolas-Leblanc, 14           |
| 11091                          | LEGRAND * A. 🌿   | Géry                          | 22 Mai 1837                | Lille                  | Propriétaire                                               | Rue Nicolas-Leblanc, 34           |
| 11075                          | VIOLETTE * I. 🌿  | Charles                       | 4 Juin 1823                | Quiry-le-Sec (Som.)    | Doyen de la Fac. des Sc.                                   | Rue Patou, 43                     |
| 11042                          | FAUCHER * A. 🌿   | Léon                          | 17 Août 1837               | Paris                  | Ing. ch des Poud.-Salp.                                    | R. de Paris, c. d. Rourl. 5       |
| 11033                          | BASQUIN A. 🌿     | Abdon-Emile                   | 13 Avril 1845              | Catillon (Nord)        | Avocat                                                     | Rue Puëbla, 12                    |
| 11031                          | ROCHART          | Emile-Louis                   | 29 Juin 1838               | Lille                  | Constructeur                                               | Rue de Douai, 101 bis             |
| 11010                          | BRUNET           | Félix                         | 5 Juin 1828                | Alençon (Orne)         | Anc. négociant en fils                                     | R. Gauthier-de-Chât., 4           |
| 11009                          | DUTILLEUL A. 🌿   | Achille-Henri                 | 6 Mars 1840                | Lille                  | Propriétaire                                               | Rue Nationale. 28                 |
| 10986                          | BÈRE A. 🌿        | Frédéric                      | 27 Juin 1856               | Nancy (Meurthe)        | Ing. de la Man. de Tab.                                    | Rue du Pont-Neuf, 39              |
| 10982                          | BUQUET           | Victor-Louis-Jos <sup>h</sup> | 20 Nov. 1815               | Lille                  | Propriétaire                                               | Rue Grande-Allée, 35              |
| 10976                          | BAGGIO A. 🌿      | César-Auguste                 | 29 Sept. 1846              | Carvin (Pas-de-Cal.)   | Avocat                                                     | Rue Ste-Catherine, 76             |
| 10955                          | GAVELLE A. 🌿     | Charles-Arsène-E.             | 20 Janv. 1844              | Abbeville (Somme).     | Filateur                                                   | Rue Solférino, 289 bis            |
| 10951                          | CANNISSÉ         | Henri-Jean-Philip.            | 23 Nov. 1843               | Paris                  | Architecte                                                 | Rue Masséna, 77                   |
| 10947                          | BLONDEL * 🌿      | Edouard                       | 8 Mars 1840                | Vendeville (Nord)      | Constructeur-mécanic.                                      | Rue de Courtrai, 2                |
| 10947                          | DUFO A. 🌿        | Charles-Liévin                | 28 Janv. 1853              | Lille                  | Chimiste                                                   | Rue Masurel, 21                   |
| 10933                          | RIGAUT * A. 🌿    | Adolphe-Auguste               | 14 Juil. 1827              | Lille                  | Manufacturier                                              | Rue de Valmy, 15                  |
| 10920                          | HOUDE            | J.-B.-Eugène.                 | 23 Mai 1823                | Festieux (Aisne)       | Ex-receveur des Postes                                     | Rue du Long-Pot, 41               |
| 10892                          | MOY * I. 🌿       | Léon-Charles                  | 31 Mai 1838                | Paris                  | Doy. de la Fac. des Lett.                                  | Rue Caumartin, 27                 |
| 10891                          | PARENT-PARENT    | Charles                       | 20 Juin 1829               | Tourcoing (Nord)       | Fabricant                                                  | Rue des Tours, 38                 |
| 10883                          | LALLART          | Victor-Constant-J.            | 10 Août 1835               | Arras (Pas-de Cal.)    | Fabricant de corsets                                       | Rue du Calvaire, 4                |
| 10880                          | VAILLANT         | Louis                         | 19 Mars 1840               | Orchies (Nord)         | Propriétaire                                               | Rue Solférino, 218                |
| 10880                          | GOGUEL           | Paul Albert                   | 19 Août 1842               | Ste-Marie-aux-Mines    | Prof. à l'Inst. industriel                                 | Rue des Sept Sauts, 2             |
| 10868                          | ALHANT           | Nicolas-François              | 1 <sup>er</sup> Janv. 1820 | Obies (Nord)           | Rentier                                                    | Rue des Postes, 119               |
| 10843                          | MEURISSE         | Adrien-François               | 2 Fév. 1826                | Saing.-Mélants (N.)    | Propriétaire                                               | R. Bourjembois, imp.M.            |
| 10843                          | LACOUR           | Léon-Gabriel                  | 30 Oct. 1855               | Maubeuge (Nord)        | Prof. à la Fac. de Droit                                   | B <sup>d</sup> de la Liberté, 117 |
| 10802                          | WILLAY           | Henri-Joseph                  | 14 Mars 1844               | Mons-en-Pévèle (N.)    | Menuisier                                                  | Rue J.-J.-Rousseau, 46            |
| 10776                          | PASCAL           | Gustave-François              | 8 Oct. 1848                | Valenciennes (Nord)    | Peintre                                                    | Rue Jeanne-Maillotte, 4           |
| 10750                          | BIANCHI          | Eugène-Georges                | 22 Janv. 1852              | Lille                  | Dentiste                                                   | Rue Nationale, 31                 |
| 10735                          | GRONIER-DARRAGON | Gabriel                       | 9 Mars 1846                | Freix Anglards (Cant.) | Nég. en mat. industriel                                    | B <sup>d</sup> Victor-Hugo, 18-20 |
| 10729                          | BRACKERS D'HUGO  | Réné-Hubert                   | 5 Janv. 1859               | Lille                  | Avocat                                                     | R. Jacquemars-Giclé, 8            |
| 10714                          | LESPILLETTE      | Camille-Sturme                | 27 Déc. 1855               | Hautmont (Nord)        | Homme de lettres                                           | Rue Bourignon, 4                  |
| 10704                          | BODELLE          | Abdon-Jules                   | 23 Oct. 1857               | Thiennes (Nord)        | Représent. en librairie                                    | Rue Négrier, 75                   |
| 10683                          | LHOTTE * A. 🌿    | Gustave-Adolphe               | 26 Avril 1848              | Lille                  | Homme de lettres                                           | Rue de de la Gare, 11             |
| 10644                          | THIBAUT A. 🌿     | David-Léop.-H.-L.             | 21 Nov. 1848               | Lille                  | Prof. agrégé à la Fac. de Médec.<br>Insp. de la Salubrité  | Rue des Augustins, 4              |
| 10536                          | LENFANT          | Pierre-Achille-Jos.           | 28 Oct. 1844               | Bavincourt-St-Pol      | Com. princip. Ch. de poste des<br>Contributions Indirectes | Rue Solférino, 231                |
| 10207                          | DEFAUT           | Auguste-Aimable.              | 3 Mai 1843                 | Lille                  | Cabaretier                                                 | R. du Fr-d-Tournai, 171           |

d. — Délégations aux Adjoints.

Nous, Maire de la Ville de Lille,

Vu la loi du 5 avril 1884, article 82,

Après nous être concerté avec MM. les Adjoints, qui ont bien voulu accepter de prendre une part active dans l'Administration confiée à nos soins.

ARRÊTONS :

*Article 1<sup>er</sup>.* — Les services suivants sont délégués comme suit, à MM. les Adjoints :

M. RIGAUT, délégation générale pour la suppléance du Maire.

M. VIOLLETTE, enseignement supérieur, beaux-arts, jardin botanique.

M. GAVELLE, travaux, voirie, canaux, alimentation d'eau, éclairage public, jardins et promenades.

M. BASQUIN, contentieux et fêtes publiques.

M. DUTILLEUL, Etat-Civil.

M. BAGGIO, enseignement secondaire, enseignement primaire, théâtre.

M. LHOTTE, finances et comptabilité municipales.

M. FAUCHER, alimentation publique, marchés et abattoir, hygiène et salubrité, cimetières.

M. BRUNET, assistance publique, service des emprunts, recette municipale, adjudications, docks et entrepôts.

*Article 2.* — L'Officier de l'Etat-Civil se tient à la disposition du public, pour les mariages, chaque jour de neuf heures à midi, les dimanches et fêtes exceptés.

Aucun mariage ne se fait en dehors des heures déterminées ci-dessus.

*Article 3.* — Le Maire reçoit chaque jour à l'Hôtel-de-Ville, les dimanches exceptés, de trois à cinq heures du soir.

MM. les Adjoints reçoivent aussi à l'Hôtel-de-Ville, de trois à cinq heures du soir, pour les affaires ressortissant de leurs délégations, savoir :

Le *Lundi*, M. BASQUIN et M. FAUCHER ;  
Le *Mardi*, M. VIOLLETTE ;  
Le *Mercredi*, M. GAVELLE ;  
Le *Jeudi*, M. RIGAUT et M. BAGGIO ;  
Le *Vendredi*, M. DUTILLEUL et M. LHOTTE ;  
Le *Samedi*, M. BRUNET.

Hôtel-de-Ville, le 29 mai 1888.

*Le Maire de Lille,*

GÉRY LEGRAND.

---

40 **Concours hippique du Nord** sous le patronage  
de la Société hippique française, à Lille, Esplanade  
de la Citadelle, du 14 au 21 mai 1888 :

a. — **Ordre journalier des Opérations du Concours.**

*Lundi 14 mai* : Arrivée des chevaux avant dix heures du matin ;  
1 heure du soir, examen des chevaux par la Commission d'admission (1) ;  
4 heures du soir, sauts d'obstacles, 1<sup>re</sup> division, 1<sup>re</sup> catégorie. Prix  
d'essai.

*Mardi 15* : 1 heure du soir, Poulains et Pouliches de 3 ans sans  
dressage complet ; 4 heures du soir, Sauts d'obstacles, 1<sup>re</sup> division, 2<sup>e</sup>  
catégorie. Prix des Habits rouges.

*Mercredi 16* : midi 1/2, chevaux attelés seuls. Flots et prix ; chevaux  
de poste attelés seuls. (Flots et prix) ; 3 heures du soir, courses au  
trot monté pour poulains entiers, hongres et pouliches, nés en 1887  
dans la circonscription du concours, 1<sup>re</sup> division ; 4 heures du soir  
Sauts d'obstacles, 2<sup>e</sup> division 5<sup>e</sup> catégorie. Prix des Ecoles.

*Jeudi 17* : midi 1/2, grande course des Bagues.

---

(1) Tous les chevaux engagés pour les prix de classes doivent être présentés devant  
la Commission d'admission montés avec selle et bride. Cette épreuve préalable est  
obligatoire.

*Vendredi* 18 : 1 heure du soir, chevaux attelés en paire. Primes d'appareillement (1) ; 2 heures du soir, courses au trot monté pour chevaux entiers, hongres et juments de 3 ans et au-dessus, nés dans la circonscription du concours, 2<sup>e</sup> division ; 3 heures 1/2 du soir, Sauts d'obstacles, 1<sup>re</sup> division, 3<sup>e</sup> catégorie. Prix des Dames.

*Samedi* 19 : 1 heure du soir, chevaux de selle. Flots et prix ; 4 heures du soir, sauts d'obstacles. 2<sup>e</sup> division, 6<sup>e</sup> catégorie. Omnium.

*Dimanche* 20 : 9 heures du matin, vente aux enchères ; 1 heure 1/2 du soir, prix internationaux. Chevaux de trait attelés ; 3 heures du soir, sauts d'obstacles. Courses de pays, sauts d'obstacles 1<sup>re</sup> division 4<sup>e</sup> catégorie. Prix couplés.

*Lundi* 21 ; 9 heures 1/2 du matin, réunion des Membres sociétaires et distribution des brevets et médailles de dressage et menage ; 2 heures 1/2 du soir, Exhibition générale de tous les attelages primés ; 3 heures 1/2 du soir, sauts d'obstacles. PRIX DE LA COUPE, Longchamps de chevaux de selle. Tous les chevaux de selle primés (classes, courses d'obstacles) doivent paraître au Longchamps.

Le lundi 21 mai, à 9 heures 1/2 du matin, réunion des membres de la Circonscription du Nord, dans le Salon du Jury.

Tous les jours, à partir du Jeudi 17 mai, examen de dressage et menage, à huit heures du matin. Examineur : M. le comte de MONTIGNY.

Aucun cheval ne peut paraître dans le manège sans son numéro de poitrail.

L'entrée du Concours est publique tous les jours de neuf à six heures.

Le départ des chevaux aura lieu le mardi 22 mai.

---

(1) Aucun cheval ne peut être présenté aux primes d'appareillement s'il n'a remporté un prix ou un flot attelé seul.



b. — Prix :

|                                                                        |             |                       |
|------------------------------------------------------------------------|-------------|-----------------------|
| Classe des chevaux attelés.....                                        | 16 prix.... | 3.900 fr.             |
| — — de poste.....                                                      | 12 » ....   | 1.850 »               |
| — — de selle.....                                                      | 11 » ....   | 2.650 »               |
| Poulains, hongres et pouliches de 3 ans,<br>sans dressage complet..... | 16 » ....   | 2.900 »               |
| Courses au trot.....                                                   | 18 » ....   | 7.150 »               |
| Chevaux sautant des obstacles.....                                     | 32 » ....   | 6.500 »               |
| Courses des bagues.....                                                | 10 » ....   | 2.000 »               |
| Courses de pays (sauts d'obstacles).....                               | 5 » ....    | 500 »                 |
| Chevaux de trait.....                                                  | 26 » ....   | 630 »                 |
| Concours de dressage et menage.....                                    | »           | 800 »                 |
| Primes aux juments poulinières.....                                    | 65 » ....   | 6.500 »               |
| Plaques.....                                                           | »           | 465 50                |
| Flots de rubans.....                                                   | »           | 399 »                 |
|                                                                        |             | <hr/>                 |
|                                                                        |             | 211 prix et 36.244 50 |
|                                                                        |             | <hr/> <hr/>           |

c. — Composition du Jury :

*Président de la Société* : Marquis DE MORNAY.

*Président du Jury* : Duc DE VICENCE.

| MM <sup>rs</sup>   | MM <sup>rs</sup>          |
|--------------------|---------------------------|
| BERTIN, Charles    | B. DE LAUMONT             |
| BOITTELE, Jules    | LEHOULT, Jules            |
| BONIFACE           | DE MAULDE, René           |
| CORDONNIER         | MAYEUR, Hector            |
| DE COSSIGNY        | Comte Ludovic DE MIEULLES |
| CRÉPIN-DESLINSELLE | PAGNIEZ                   |
| CRESPEL-TILLOY     | Vicomte DE RIBES          |
| DANIEL-DANTU       | TELLIEZ                   |
| DÉJARDIN, Ernest   | WALLAERT                  |
| DESCAMPS, Alfred   |                           |

d. — Noms et Villes des Exposants :

**Aisne**

|                                               |   |
|-----------------------------------------------|---|
| M. VINCHON à Douchy . . . . .                 | 1 |
| M. BAILLY à Mondrepuis . . . . .              | 1 |
| M. le duc de VICENCE à Caulaincourt . . . . . | 2 |
| M. AUDIN à Froidmont . . . . .                | 1 |
| M. HENNINOT à Voulpaix . . . . .              | 6 |
| M. ANDRÉ à Brissay-Choigny . . . . .          | 1 |
| M. LUCQUET à Thenailles . . . . .             | 1 |
| M. LUZIN-BOUVRY à Crépy-en-Laonnois . . . . . | 5 |
| M. LOBBEY à Crécy-sur-Serre . . . . .         | 1 |

**Nord**

|                                                      |   |
|------------------------------------------------------|---|
| M. DELEBART, Georges, à Fives-Lille . . . . .        | 3 |
| M. LAMBERT, Emile, rue de Juliers, à Lille . . . . . | 1 |
| M. DESCAMPS à Ennetières . . . . .                   | 1 |
| M. E. SCRIVE à Lille . . . . .                       | 1 |
| M. BOUCQUEY à Lille . . . . .                        | 1 |
| M. MARTIN, Henry à Le Quesnoy . . . . .              | 1 |
| M. GHESTEM à Verlinghem . . . . .                    | 1 |
| M. TILMAN, Jules, à Cambrai . . . . .                | 1 |
| M. GOUVION, Alfred, à Saulzoir . . . . .             | 2 |
| M. TRIBOU, à Hem Lenglet . . . . .                   | 3 |
| M. FIÉVET, Félix, à Masny . . . . .                  | 2 |
| M. FAUVILLE à Neuville-sur-Escaut . . . . .          | 2 |
| M. FONTAINE à Neuville-St-Remy . . . . .             | 1 |
| M. FAUVILLE, Gustave, à Bouchain . . . . .           | 1 |
| M. MICHEL, Léon, à Cambrai . . . . .                 | 1 |
| M. DE BRETAGNE à Mortagne . . . . .                  | 1 |

**Oise.**

|                                         |   |
|-----------------------------------------|---|
| M. BOURDET à Feuquières . . . . .       | 1 |
| M. D'HARDIVILLERS à Abancourt . . . . . | 5 |
| M. BOULNOIS à Grandvilliers . . . . .   | 5 |
| M. DUPUY à St-Maur . . . . .            | 1 |

**Pas-de-Calais.**

|                                             |   |
|---------------------------------------------|---|
| M. GODART à Longuenesse . . . . .           | 1 |
| M. DAMBRICOURT-LEGRAND à Wizernes . . . . . | 5 |
| M. LESUEUR à Etrun . . . . .                | 1 |
| M. MATRINGHEM à Polincove . . . . .         | 1 |
| M. CLABAUX, Henri . . . . .                 | 1 |
| M. DELRUE à Wizernes . . . . .              | 1 |
| M. PLATIAU, Félix à Longuenesse. . . . .    | 1 |
| M. DECLETY à Wizernes . . . . .             | 1 |
| M. GAMBLIN. à Lillers. . . . .              | 2 |
| M. CALONNE à Ruitz . . . . .                | 1 |
| M. B. MONSIGNY à Neufchatel . . . . .       | 1 |
| M. GUIBON-BRÉFORT à Wailly. . . . .         | 1 |
| M. DELORY, Alcide, à Hesdigneul. . . . .    | 1 |
| M. WACOGNE à Neufchatel . . . . .           | 1 |
| M. LEDUC à Audembert . . . . .              | 1 |
| M. DEFIEZ, à Boulogne-sur-Mer. . . . .      | 1 |
| M. PORION à Wardrecques . . . . .           | 1 |
| M. LAFOSCADE à Wacquinghem . . . . .        | 1 |
| M. E. BATTEL à Leulinghem. . . . .          | 1 |
| M. BAHEUX à Boulogne-sur-Mer. . . . .       | 1 |

**Seine-Inférieure.**

|                              |   |
|------------------------------|---|
| M. BULART à Beaubec. . . . . | 2 |
|------------------------------|---|

**Somme.**

|                                           |   |
|-------------------------------------------|---|
| M. DESPRÉAUX à Hornoy. . . . .            | 1 |
| M. SANGNIER, Auguste, à Tronchoy. . . . . | 1 |
| M. le baron de L'ÉPINE à Saleux. . . . .  | 1 |
| M. DE MORGAN à Maricourt . . . . .        | 1 |
| M. E. PELLETIER à Amiens . . . . .        | 1 |
| M. DELATTRE à Ramburelles . . . . .       | 2 |
| M. COTTINET à Roye . . . . .              | 1 |
| M. POULIN à Chaulnes . . . . .            | 1 |
| M. BERGER à Hermilly . . . . .            | 2 |
| M. CHIVOT à Bouillancourt . . . . .       | 1 |

e. — Chevaux engagés :

*Prix des Classes :*

- Chevaux attelés de 3 à 6 ans, taille 1<sup>m</sup>47 et au-dessus. — 40.  
Chevaux de poste de 3 à 6 ans, taille 1<sup>m</sup>47 et au-dessus. — 17.  
Chevaux de selle de 3 à 6 ans, taille 1<sup>m</sup>47 et au-dessus. — 25.

*Prix spéciaux :*

- Poulains et pouliches de 3 ans sans dressage complet. — 34.

*Courses au trot monté :*

- Première division. — 14.  
Deuxième division. — 14.

---

41 **Théâtre Municipal** : Récapitulation des Ouvrages représentés pendant la saison théâtrale 1887-88 :

OPÉRAS, OPÉRAS-COMIQUES, TRADUCTIONS

|                                                  |         |
|--------------------------------------------------|---------|
| <i>L'Africaine</i> . . . . .                     | 5 fois. |
| <i>Bonsoir Voisin</i> . . . . .                  | 8 »     |
| <i>Le Barbier de Séville</i> . . . . » . . . . . | 4 »     |
| <i>Le Châlet</i> . . . . .                       | 4 »     |
| <i>Les Dragons de Villars</i> . . . . .          | 10 »    |
| <i>La Dame Blanche</i> . . . . .                 | 4 »     |
| <i>Les Diamants de la Couronne</i> . . . . .     | 3 »     |
| <i>Le Domino Noir</i> . . . . .                  | 3 »     |
| <i>Dimitri</i> . . . . .                         | 3 »     |
| <i>Etienne Marcel</i> . . . . .                  | 5 »     |
| <i>La Favorite</i> . . . . .                     | 4 »     |
| <i>La Fille du Régiment</i> . . . . .            | 8 »     |



|                                            |         |
|--------------------------------------------|---------|
| <i>Faust</i> . . . . .                     | 7 fois. |
| <i>Galathée</i> . . . . .                  | 5 »     |
| <i>Guillaume Tell</i> . . . . .            | 2 »     |
| <i>Les Huguenots</i> . . . . .             | 5 »     |
| <i>Haydée</i> . . . . .                    | 3 »     |
| <i>La Fuiwe</i> . . . . .                  | 5 »     |
| <i>Le Maître de Chapelle</i> . . . . .     | 6 »     |
| <i>Mignon</i> . . . . .                    | 9 »     |
| <i>Les Noces de Feannette</i> . . . . .    | 8 »     |
| <i>Nadia</i> . . . . .                     | 3 »     |
| <i>Le Pré-aux-Clercs</i> . . . . .         | 5 »     |
| <i>Robert-le-Diable</i> . . . . .          | 1 »     |
| <i>Le Songe d'une Nuit d'Été</i> . . . . . | 2 »     |
| <i>Si j'étais Roi</i> . . . . .            | 4 »     |
| <i>Sire Olaff</i> . . . . .                | 2 »     |
| <i>Le Trouvère</i> . . . . .               | 4 »     |
| <i>Zaïre</i> . . . . .                     | 4 »     |

FÉERIE

|                                         |      |
|-----------------------------------------|------|
| <i>Les Bibelots du Diable</i> . . . . . | 26 » |
|-----------------------------------------|------|

DRAMES, COMÉDIES, VAUDEVILLES

|                                              |     |
|----------------------------------------------|-----|
| <i>L'Aventurière</i> . . . . .               | 4 » |
| <i>L'Abbé Constantin</i> . . . . .           | 4 » |
| <i>Le Bossu</i> . . . . .                    | 4 » |
| <i>Bébé</i> . . . . .                        | 8 » |
| <i>La Bergère d'Ivry</i> . . . . .           | 5 » |
| <i>Les Bonnes de Paris</i> . . . . .         | 1 » |
| <i>Les Crochets du père Martin</i> . . . . . | 5 » |
| <i>Le Courrier de Lyon</i> . . . . .         | 2 » |
| <i>Les Chimères</i> . . . . .                | 5 » |
| <i>Carnot</i> . . . . .                      | 3 » |
| <i>Une Date fatale</i> . . . . .             | 2 » |
| <i>Les Deux Orphelines</i> . . . . .         | 9 » |
| <i>Don César de Bazan</i> . . . . .          | 3 » |

|                                            |         |
|--------------------------------------------|---------|
| <i>Daniel Manin</i> . . . . .              | 2 fois. |
| <i>Le Drame des Charmettes.</i> . . . . .  | 2 »     |
| <i>Les Espérances</i> . . . . .            | 4 »     |
| <i>Les Esprits Marieurs</i> . . . . .      | 8 »     |
| <i>Hernani</i> . . . . .                   | 1 »     |
| <i>L'Expiation de Savelli</i> . . . . .    | 3 »     |
| <i>La Grammaire</i> . . . . .              | 3 »     |
| <i>Un Garçon de chez Véry</i> . . . . .    | 7 »     |
| <i>Le Gentilhomme Pauvre.</i> . . . . .    | 9 »     |
| <i>Giboulot 1<sup>er</sup></i> . . . . .   | 1 »     |
| <i>L'Héritage d'Yvette.</i> . . . . .      | 4 »     |
| <i>L'Ami Fritz.</i> . . . . .              | 1 »     |
| <i>15<sup>e</sup> Hussards.</i> . . . . .  | 14 »    |
| <i>Les Facques</i> . . . . .               | 7 »     |
| <i>Un Four de Crise</i> . . . . .          | 8 »     |
| <i>Le Suis-je ?.</i> . . . . .             | 9 »     |
| <i>Le Lion Amoureux.</i> . . . . .         | 3 »     |
| <i>Marie-Feanne</i> . . . . .              | 3 »     |
| <i>Un Mariage Forcé</i> . . . . .          | 1 »     |
| <i>Le Maître de Forges</i> . . . . .       | 5 »     |
| <i>Monsieur le Chevalier</i> . . . . .     | 3 »     |
| <i>La Mendicante</i> . . . . .             | 4 »     |
| <i>Les Ouvriers.</i> . . . . .             | 3 »     |
| <i>Le Procès Veauradieux.</i> . . . . .    | 8 »     |
| <i>Le Petit Facques</i> . . . . .          | 3 »     |
| <i>Ruy-Blas.</i> . . . . .                 | 2 »     |
| <i>La Reine Margot</i> . . . . .           | 3 »     |
| <i>Le Sac</i> . . . . .                    | 1 »     |
| <i>Serge Panine.</i> . . . . .             | 2 »     |
| <i>Les Surprises du Divorce</i> . . . . .  | 1 »     |
| <i>La Tour de Nesle</i> . . . . .          | 3 »     |
| <i>Le Voyage de M. Perrichon</i> . . . . . | 4 »     |
| <i>Veuve Durosel</i> . . . . .             | 1 »     |

## 42 État-Civil : Statistique sanitaire du mois de Mai :

Fournie au Ministère du Commerce et de l'Industrie, en exécution de la Circulaire ministérielle du 25 Novembre 1886.

POPULATION : 186,171 habitants. — MARIAGES : 139. — DIVORCES : 9.

|                                         | LÉGITIMES |         | ILLÉGITIMES |         | TOTAL    |         |       |
|-----------------------------------------|-----------|---------|-------------|---------|----------|---------|-------|
|                                         | Masculin  | Féminin | Masculin    | Féminin | Masculin | Féminin | TOTAL |
| Naissances d'enfants vivants .....      | 183       | 197     | 67          | 54      | 250      | 251     | 501   |
| Enfants mis en nourrice dans la commune | 16        | 18      | 15          | 19      | 31       | 37      | 68    |
| — hors la commune                       | 9         | 3       | 2           | 6       | 11       | 9       | 20    |
| Mort-nés .....                          | 13        | 10      | 9           | 5       | 22       | 15      | 37    |

### DÉCÈS SURVENUS SUR LE TERRITOIRE (Mort-nés non compris).

| Nos d'ordre | CAUSES DE DÉCÈS                              | Moins   | de 1     | de 20    | de 40    | de 60          | TOTAL |
|-------------|----------------------------------------------|---------|----------|----------|----------|----------------|-------|
|             |                                              | de 1 an | à 19 ans | à 39 ans | à 59 ans | ans et au-delà |       |
| 1           | Fièvre typhoïde ou muqueuse.....             | »       | »        | »        | »        | »              | »     |
| 2           | Variole.....                                 | »       | »        | »        | »        | »              | »     |
| 3           | Rougeole.....                                | »       | 2        | »        | »        | »              | 2     |
| 4           | Scarlatine.....                              | »       | 1        | »        | »        | »              | 1     |
| 5           | Coqueluche.....                              | 1       | 6        | »        | »        | »              | 7     |
| 6           | Diphthérie, — Croup, — Angine couenneuse     | 1       | 9        | »        | 1        | »              | 11    |
| 7           | Choléra asiatique.....                       | »       | »        | »        | »        | »              | »     |
| 8           | Phtisie pulmonaire.....                      | »       | 9        | 35       | 8        | 9              | 61    |
| 9           | Autres tuberculoses.....                     | »       | 5        | 4        | 1        | »              | 10    |
| 10          | Tumeurs.....                                 | »       | »        | 2        | 12       | 13             | 27    |
| 11          | Méningite simple.....                        | 5       | 13       | 1        | 2        | »              | 21    |
| 12          | Congestion et hémorragie cérébrales.....     | »       | »        | 1        | 6        | 16             | 23    |
| 13          | Paralyse sans cause indiquée.....            | »       | »        | »        | »        | 1              | 1     |
| 14          | Ramollissement cérébral.....                 | »       | »        | »        | 1        | 8              | 9     |
| 15          | Maladies organiques du cœur.....             | »       | »        | »        | 7        | 7              | 14    |
| 16          | Bronchite aiguë.....                         | 25      | 20       | 1        | 2        | »              | 48    |
| 17          | » chronique.....                             | »       | 2        | 2        | 3        | 13             | 20    |
| 18          | Pneumonie, — Broncho pneumonie.....          | 5       | 8        | 1        | 8        | 17             | 39    |
| 19          | Diarrhée gastro-entérite.....                | 22      | 3        | »        | »        | 1              | 26    |
| 20          | Fièvre et péritonite puerpérales.....        | »       | »        | 1        | »        | »              | 1     |
| 21          | Autres affections puerpérales.....           | »       | »        | 1        | »        | »              | 1     |
| 22          | Débilité congénitale et vice de conformation | 20      | »        | »        | »        | »              | 20    |
| 23          | Sénilité.....                                | »       | »        | »        | »        | 14             | 14    |
| 24          | Suicides.....                                | »       | »        | 1        | »        | 1              | 2     |
| 25          | Autres morts violentes.....                  | 1       | 1        | 1        | 1        | 1              | 5     |
| 26          | Autres causes de mort.....                   | 20      | 12       | 7        | 16       | 14             | 69    |
| 27          | Causes restées inconnues.....                | »       | »        | »        | »        | »              | »     |
|             | Total des décès.....                         | 100     | 91       | 58       | 68       | 115            | 432   |

Vu :

Le Maire de Lille,

**GÉRY LEGRAND**

# BULLETIN ADMINISTRATIF

## SOMMAIRE :

### 43 Finances :

- A. — Ouverture de crédit.
- B. — Emprunt de 1868. Liste du 39<sup>e</sup> tirage.

### 44 Services Municipaux :

- A. — Nomination de M. DEBIÈVRE, membre de la Commission historique.
- B. — Nomination de MM. MOURoux et HENRY, commissaires de police.

### 45 Bibliothèque : Nomination de MM. HENRY et OVIGNEUR, membres de la Commission Administrative.

### 46 Adjudications :

- A. — Habillement et Équipement des Agents de la Police.
- B. — Habillement de divers employés municipaux.
  - 1<sup>o</sup> Cahier des charges ;
  - 2<sup>o</sup> Désignation des fournitures et Bordereau des prix.
  - 3<sup>o</sup> Procès-verbal d'adjudication.

### 47 Conservatoire de Lille :

- A. — Résultats des examens au Concours de 1888.
- B. — Deuxième exercice musical de 1888.

### 48 Enseignement Supérieur :

- A. — Bourses de Licence. Subsidés de la Ville.
- B. — Session de Baccalauréat ès-Sciences.
- C. — Session de Baccalauréat ès-Lettres.
- D. — Session de Licence ès-Lettres.

### 49 Fête Communale des 10 & 11 Juin :

- A. — Programme général.
- B. — Programme du Festival.
- C. — Représentation gratuite au Théâtre.
- D. — Mesures de police.

### 50 Élection Sénatoriale du 21 Juin : Nomination d'un sénateur.

- ### 51 État-Civil :
- A. — Délégation d'officiers de l'État-Civil.
  - B. — Statistique sanitaire du mois de juin.



### 43 Finances.

#### a. — Décret ouvrant un crédit :

Décret du 9 juin 1888, ouvrant sur l'exercice 1888, un crédit de 36,301 fr. 09 pour le paiement d'une transaction avec l'Etat relativement aux droits de transmission sur les obligations des emprunts.

#### b. — Emprunt de 1868. — Liste du 39<sup>e</sup> tirage :

13 JUIN 1888

Liste des 317 Numéros sortis et remboursables à 500 fr., moins l'impôt

|      |      |      |      |      |       |       |       |       |       |
|------|------|------|------|------|-------|-------|-------|-------|-------|
| 50   | 1966 | 3771 | 5321 | 7025 | 8938  | 10359 | 12688 | 13978 | 15194 |
| 233  | 1985 | 3936 | 5343 | 7093 | 9079  | 10388 | 12697 | 13987 | 15269 |
| 292  | 2017 | 3991 | 5432 | 7148 | 9101  | 10564 | 12743 | 14074 | 15354 |
| 389  | 2093 | 4026 | 5464 | 7159 | 9120  | 10633 | 12794 | 14103 | 15407 |
| 418  | 2131 | 4034 | 5485 | 7181 | 9135  | 10661 | 12828 | 14106 | 15420 |
| 478  | 2173 | 4053 | 5490 | 7226 | 9145  | 10711 | 12997 | 14160 | 15453 |
| 482  | 2352 | 4054 | 5587 | 7264 | 9199  | 10731 | 13044 | 14172 | 15478 |
| 607  | 2442 | 4081 | 5670 | 7327 | 9274  | 10756 | 13047 | 14233 | 15479 |
| 625  | 2517 | 4085 | 5705 | 7331 | 9302  | 10776 | 13093 | 14240 | 15613 |
| 656  | 2579 | 4103 | 5728 | 7380 | 9483  | 10829 | 13113 | 14250 | 15698 |
| 721  | 2602 | 4155 | 5859 | 7407 | 9536  | 11097 | 13114 | 14324 | 15747 |
| 755  | 2645 | 4159 | 5878 | 7573 | 9591  | 11206 | 13175 | 14328 | 15968 |
| 762  | 2788 | 4165 | 5954 | 7625 | 9596  | 11230 | 13200 | 14330 | 16032 |
| 805  | 2858 | 4169 | 5962 | 7741 | 9598  | 11234 | 13215 | 14444 | 16041 |
| 807  | 3028 | 4221 | 5993 | 7789 | 9628  | 11315 | 13269 | 14446 | 16099 |
| 858  | 3045 | 4264 | 6061 | 7799 | 9720  | 11356 | 13305 | 14458 | 16257 |
| 886  | 3110 | 4341 | 6266 | 8003 | 9731  | 11383 | 13347 | 14477 | 16375 |
| 907  | 3173 | 4353 | 6403 | 8040 | 9868  | 11425 | 13365 | 14569 | 16417 |
| 951  | 3181 | 4431 | 6458 | 8064 | 9885  | 11473 | 13449 | 14587 | 16483 |
| 952  | 3228 | 4473 | 6493 | 8108 | 9893  | 11484 | 13451 | 14653 | 16491 |
| 1017 | 3230 | 4564 | 6521 | 8109 | 9940  | 11546 | 13506 | 14661 | 16512 |
| 1166 | 3267 | 4572 | 6565 | 8218 | 10021 | 11585 | 13511 | 14670 | 16646 |
| 1198 | 3325 | 4596 | 6581 | 8267 | 10109 | 11694 | 13539 | 14687 | 16704 |
| 1205 | 3352 | 4611 | 6621 | 8306 | 10119 | 11926 | 13542 | 14697 | 16740 |
| 1226 | 3394 | 4877 | 6638 | 8362 | 10123 | 12019 | 13547 | 14760 | 16781 |
| 1380 | 3400 | 5007 | 6659 | 8398 | 10128 | 12185 | 13563 | 14820 | 16784 |
| 1534 | 3402 | 5122 | 6732 | 8447 | 10142 | 12223 | 13581 | 14876 | 16828 |
| 1598 | 3473 | 5132 | 6750 | 8739 | 10153 | 12384 | 13759 | 14963 | 16898 |
| 1608 | 3491 | 5135 | 6819 | 8788 | 10154 | 12392 | 13781 | 14968 | 16902 |
| 1849 | 3502 | 5174 | 6872 | 8808 | 10238 | 12451 | 13798 | 15066 |       |
| 1866 | 3674 | 5181 | 6890 | 8830 | 10246 | 12478 | 13837 | 15106 |       |
| 1958 | 3680 | 5202 | 6967 | 8861 | 10292 | 12577 | 13842 | 15128 |       |

Lesdites obligations seront remboursées par 499 fr. 625, en vertu de la loi du 21 Juin 1875.

Elles auront droit en outre à un semestre d'intérêt.

| OBLIGATIONS<br>sorties à | TAUX<br>de l'Émission | MONTANT<br>des Primes | IMPOT 3 0/0<br>sur les Primes | NET A PAYER |
|--------------------------|-----------------------|-----------------------|-------------------------------|-------------|
| 500 fr.                  | 487 fr. 50            | 12 fr. 50             | 0 fr. 375                     | 499 fr. 625 |

Le paiement des obligations sorties et des coupons d'intérêt se fera, à partir du 1<sup>er</sup> juillet 1888, à Lille, à la Caisse du Receveur municipal, rue Inkermann, 8 ; à Paris, chez MM. ERLANGER et C<sup>ie</sup>, rue Taibout, 20 ; à Bruxelles, à la Société générale, Montagne-du-Parc, 3 ; et à Francfort-sur-le Mein, chez MM. ERLANGER et fils.

Les obligations sorties ne produisent plus d'intérêt à partir du jour fixé pour leur remboursement.

Lille, le 1<sup>er</sup> Juin 1888.

*Le Maire de Lille,*

GÉRY LEGRAND

#### 44 Services municipaux.

##### a. — **Nomination de M. Debièvre, membre de la Commission Historique :**

Par arrêté préfectoral en date du 29 juin 1888, M. DEBIÈVRE, bibliothécaire de la ville de Lille a été nommé membre de la Commission historique du département du Nord.

##### b. — **Nomination de MM. Mouroux et Henry, commissaires de police :**

Par décret du 12 juin 1888, ont été nommés commissaires de police, à Lille :

M. MOUROUX, commissaire à Versailles, en remplacement de M. GOUVARD, nommé à Nantes ;

M. HENRY, commissaire central de Boulogne-sur-Mer, en remplacement de M. DUCASTEL, mis en disponibilité.

---

45 **Bibliothèque** : Nomination de MM. HENRY  
et OVIGNEUR, membres de la Commission Administrative.

Le Ministre de l'Instruction publique et des Beaux-Arts,  
Vu l'article 38 de l'ordonnance royale du 22 février 1839,  
Vu les propositions de M. le Préfet du Nord, en date du  
12 juin 1888,

ARRÊTE :

*Article 1<sup>er</sup>.*

MM. HENRY, professeur à la Faculté des lettres, OVIGNEUR,  
avocat :

Sont nommés membres du Comité d'inspection et d'achats de  
livres près la Bibliothèque de Lille, en remplacement de MM. DE  
RENTY, démissionnaire, et LEBIGRE, décédé.

*Article 2.*

M. le Préfet du Nord est chargé de l'exécution du présent arrêté.

Fait à Paris, le 26 juin 1888.

E. LOCKROY.

Pour ampliation :  
*Le Chef de Bureau du Cabinet,*

ROUJON

Pour copie conforme :

*Le Secrétaire-Général,*

René PICHON.

---

---

## 46 Adjudications.

### a. — **Habillement et Équipement des Agents de la Police :**

DU 18 JUIN 1888

ADJUDICATION de la fourniture des effets d'habillement, d'équipement et de la chaussure, nécessaire aux sergents de ville et aux agents de la police, pendant les années 1888, 1889 et 1890, au profit de :

1° La Société générale de fournitures militaires de Paris, représentée par M. Georges DESFOSSÉS demeurant à Paris, pour le premier lot comprenant l'habillement, moyennant la somme de 42,253 fr. 28 c.

2° Ladite Société générale, pour le deuxième lot, comprenant la coiffure et l'équipement, moyennant la somme de 7,794 fr. 68 c., rabais de 5 fr. 55 c. % déduit.

Et 3° Ladite Société générale, pour le troisième lot comprenant la chaussure, moyennant la somme de 13,377 fr. 41 c., rabais 0,31 c. % déduit.

Approuvé le 3 juillet 1888.

Enregistré le 12 juillet 1888, f° 20, c° 10.

N° 892 du répertoire.

---

---

### b. — **Habillement de divers employés municipaux :**

#### 1° CAHIER DES CHARGES

##### *Article 1<sup>er</sup>*

L'adjudication est faite pour trois années 1888-1889-1890.

Elle a lieu en trois lots par voie de soumissions cachetées, à tant pour cent de rabais, sur la série générale des prix des bordereaux.



Le premier lot se compose de l'habillement, le deuxième lot de la coiffure, le troisième comprend la chaussure.

*Article 2*

Les soumissions écrites sur papier timbré, rédigées conformément au modèle ci-après, renfermées dans une enveloppe portant par suscription l'indication du lot auxquelles elles s'appliquent, sont déposées dans la boîte à ce destinée, avant l'heure fixée pour l'adjudication. Toute soumission présentée après l'ouverture de cette boîte est refusée.

*Article 3*

La soumission doit être formulée suivant le modèle ci-après :

*Je soussigné (Noms et Prénoms) demeurant à . . . , après avoir pris communication du cahier des charges et conditions dressé pour la fourniture (Indication du lot) nécessaire aux employés des divers services municipaux pendant les années 1888-1889-1890, dont la dépense est évaluée à . . . offre de me rendre adjudicataire de ladite fourniture, aux conditions dudit cahier des charges et moyennant un rabais de . . . francs par cent francs, sur la série générale des prix du bordereau.*

*Je m'engage en outre, à acquitter tous les frais d'affiches, annonces, timbre, enregistrement, expéditions et autres, résultant de l'adjudication, dans le cas où ma présente soumission serait acceptée.*

*Fait et signé à . . . . . le . . . . .*

*Article 4*

Les soumissions déposées ne peuvent plus être retirées ; elles sont ouvertes publiquement au moment de l'adjudication, et la fourniture est adjugée à celui des concurrents admis qui aura souscrit le rabais le plus considérable pour chaque lot. Dans le cas où l'offre la plus avantageuse serait faite par plusieurs concurrents, l'adjudication aurait lieu sans désenlever exclusivement entre eux à l'extinction des feux, sur nouveaux rabais. A défaut de modification de leur premier rabais l'Administration est libre de choisir parmi ces soumissionnaires celui qui lui convient le mieux.

*Article 5*

Nul ne sera admis à l'adjudication, s'il n'est reconnu capable de satisfaire entièrement à la bonne exécution de l'entreprise et s'il ne joint à sa soumission un certificat d'acceptation du Maire.

*Article 6*

Toutes les fournitures sont exactement conformes aux types déposés au Secrétariat de la Mairie et revêtus du cachet de l'Administration municipale.

*Article 7*

Les draps sont, avant l'emploi, soumis à l'acceptation d'une Commission composée du Maire ou de son délégué et de deux experts. Ils sont d'un tissu croisé pouvant résister à une moyenne de trente-et-un kilogrammes en chaîne comme en trame à l'essai dynamométrique. Les essais dynamométriques doivent être faits sur des morceaux de drap ayant cinq centimètres de largeur sur quinze centimètres de longueur tant en chaîne qu'en trame.

Le poids moyen des draps employés devra être de sept cent quatre-vingts grammes au mètre.

Ils doivent être teints en laine bleue à base d'indigo à l'épreuve des acides, au moins aussi fins et de même qualité que ceux des échantillons ou modèles. Les draps livrés ne pourront être fabriqués qu'avec des laines mères en chaîne comme en trame, à l'exclusion de celles dites laines tendres ou laines d'agneaux.

*Article 8*

Les broderies et galons pour les divers grades et les ornements quelconques en argent ou en laine, aussi bien que les boutons conformes aux modèles, sont fournis par l'entrepreneur sans augmentation du prix du bordereau.

Les broderies, galons et ornements en argent sont genre d'armée et au premier titre et les boutons doivent être en melchior,

*Article 9*

L'entrepreneur de l'habillement est tenu de mettre à la disposition de l'Administration municipale, un tailleur capable pour satisfaire pendant toute la durée de l'entreprise aux besoins imprévus, retouches, ou façons nouvelles, par suite de mutations dans le personnel municipal, comme pour toute autre cause, ces travaux sont réglés sur mémoire et suivant prix à débattre.

*Article 10*

Les chaussures sont composées, savoir : première semelle, gorge de vache du poids de cent cinquante à cent soixante grammes ; semelle cuir fort de Givet du poids de trois cent cinquante à quatre cents grammes ; empeignes, veau ciré de cent vingt à cent trente grammes ; quartiers, vache corroyée de cent soixante-dix à cent quatre-vingts grammes ; contreforts, gorge de vache de quatre-vingt-dix à cent grammes ; cambrillons, débris de cuir fort de soixante-dix à quatre-vingts grammes ; ailettes pour consolider les empeignes en veau moyen ; sous-bouts pour talons, débris de cuir fort ; bons bouts pour talons en cuir fort de Givet de soixante à soixante-dix grammes ; trépointes.

Toutes ces pièces seront d'ailleurs, ainsi qu'il a été dit, conformes aux types déposés à la Mairie.

*Article 11*

Un tanneur expert désigné par l'Administration municipale est chargé d'examiner en détail les fournitures destinées à la confection des chaussures, d'accepter celles reconnues valables et de rejeter celles qui ne seraient pas conformes, quant au poids et à la qualité, aux types dont il a été parlé.

*Article 12*

Toutes les chaussures sont cousues et non clouées. Elles doivent être confectionnées selon le type uniforme déposé à la Mairie.

*Article 13*

Les pièces acceptées sont revêtues d'une marque particulière, fixée par l'Administration municipale.

La marchandise rejetée en tout ou en partie doit être immédiatement remplacée par l'entrepreneur.

*Article 14*

L'entrepreneur de chaque lot prend les mesures individuelles en suivant l'ordre qui lui est donné. Il se conforme pour l'exécution de la tenue réglementaire à toutes les instructions qu'il reçoit de M. le Maire.

*Article 15*

La réception des objets fournis est faite en présence de l'entrepreneur, par le Maire ou son délégué et deux experts nommés par lui, dont la décision est définitive et sans appel.

*Article 16*

Les fournitures devront être entièrement remplies dans le délai de quinze jours à partir du jour où l'ordre en sera donné par le Maire, à peine d'une retenue de dix francs pour chaque jour de retard.

La même retenue pourra être faite en cas de rejet total ou partiel de la fourniture, si, dans un nouveau délai de quinze jours pour la totalité, ou dans un délai proportionnel pour une partie seulement, le remplacement des objets rejetés n'avait pas été opéré. Tout droit est néanmoins réservé à l'Administration municipale de faire effectuer ce remplacement en tout ou en partie, par qui bon lui semblera, aux frais et risques de l'entrepreneur.

*Article 17*

Nonobstant la réception des fournitures, l'Administration municipale n'entend préjudicier en rien à l'action qu'elle pourrait intenter contre l'adjudicataire en cas de découverte ultérieure de fraude, de vices ou défauts cachés.

*Article 18*

Les quantités ci-dessus indiquées ne sont pas limitatives, il sera libre à l'Administration municipale de les augmenter ou de les diminuer selon les besoins et les circonstances.



*Article 19.*

Le prix de l'entreprise sera payé à raison de neuf dixièmes aussitôt après la réception de tous les objets qui la composent, et le dernier dixième deux mois seulement après cette réception.

*Article 20*

Pour garantie de l'exécution de l'entreprise, chaque soumissionnaire versera à la caisse du Receveur municipal, un cautionnement provisoire fixé à cinq cents francs pour le premier lot, à cent francs pour le deuxième lot, et à cent francs pour le troisième lot. Le récépissé en sera joint à la soumission déposée et le remboursement en sera fait immédiatement à ceux des soumissionnaires qui ne seront pas déclarés adjudicataires. Ce cautionnement restera définitif à l'égard de l'adjudicataire et ne lui sera remboursé qu'après l'exécution complète de son entreprise.

*Article 21*

Les frais d'affiches et d'annonces, ceux de timbre, d'enregistrement, d'expéditions et tous autres auxquels l'adjudication donnera lieu, seront à la charge des adjudicataires qui devront en faire le versement dans la proportion de leur adjudication entre les mains et à la Caisse du Receveur municipal, soit comptant, soit à la première réquisition.

*Article 22*

L'adjudication ne sera définitive qu'après son approbation par M. le Préfet du Nord.

Fait et dressé en l'Hôtel de la Mairie à Lille, le vingt mars mil huit cent quatre-vingt-huit.

Vu et approuvé :  
Lille, le 16 avril 1888.  
Pour le Préfet du Nord,  
*Le Secrétaire-Général délégué,*  
René PICHON

Le Maire de Lille,  
GÉRY LEGRAND

Enregistré à Lille, le 9 juin 1888, f<sup>o</sup> 13 c<sup>o</sup> 10. Reçu trois francs soixante-quinze centimes.

CAUCHY

2° DÉSIGNATION DES FOURNITURES & BORDEREAU  
DES PRIX

§ 1<sup>er</sup>. — HABILLEMENT

| SECRETARIAT                                                                  | PRIX<br>de<br>l'unité. | PRODUIT | MONTANT<br>de la<br>dépense. |         |
|------------------------------------------------------------------------------|------------------------|---------|------------------------------|---------|
| 3 Habits pour l'huissier du Maire . . . fr.                                  | 100 »                  | 300 »   | 2.199 »                      |         |
| 6 Habits pour garçons de bureau du<br>Secrétariat. . . . .                   | 75 »                   | 450 »   |                              |         |
| 3 Tuniques pour le concierge . . . . .                                       | 75 »                   | 225 »   |                              |         |
| 24 Gilets de drap . . . . .                                                  | 14 »                   | 336 »   |                              |         |
| 24 Pantalons en drap. . . . .                                                | 26 »                   | 624 »   |                              |         |
| 12 Pantalons en coutil blanc. . . . .                                        | 12 »                   | 144 »   |                              |         |
| 12 Blouses en toile bleue . . . . .                                          | 10 »                   | 120 »   |                              |         |
| VOIRIE                                                                       |                        |         |                              |         |
| 6 Habits pour les garçons de bureau de<br>la Voirie . . . . .                | 75 »                   | 450 »   |                              | 7.548 » |
| 6 Pantalons en drap Id. . . . .                                              | 26 »                   | 156 »   |                              |         |
| 6 Gilets en drap Id. . . . .                                                 | 14 »                   | 84 »    |                              |         |
| 6 Pantalons en coutil blanc. Id. . . . .                                     | 12 »                   | 72 »    |                              |         |
| 18 Tuniques pour surveillants de balayage.                                   | 62 50                  | 1.125 » |                              |         |
| 18 Pantalons en drap Id. . . . .                                             | 20 »                   | 360 »   |                              |         |
| 18 Pantalons en treillis Id. . . . .                                         | 10 »                   | 180 »   |                              |         |
| 18 Vestons en drap pour fontainiers . . . .                                  | 42 25                  | 760 50  |                              |         |
| 18 Gilets en drap II. . . . .                                                | 14 »                   | 252 »   |                              |         |
| 18 Pantalons en drap Id. . . . .                                             | 20 »                   | 360 »   |                              |         |
| 18 Pantalons en treillis Id. . . . .                                         | 10 »                   | 180 »   |                              |         |
| 24 Tuniques pour gardes de jardins. . . .                                    | 62 50                  | 1.500 » |                              |         |
| 24 Pantalons en drap Id. . . . .                                             | 21 »                   | 504 »   |                              |         |
| 24 Pantalons en treillis Id. . . . .                                         | 10 »                   | 240 »   |                              |         |
| 3 Tuniques pour le garde du cimetière<br>de l'Est . . . . .                  | 62 50                  | 187 50  |                              |         |
| 3 Pantalons en drap Id. . . . .                                              | 21 »                   | 63 »    |                              |         |
| 3 Pantalons en treillis Id. . . . .                                          | 10 »                   | 30 »    |                              |         |
| 3 Vestons en drap avec galons pour le<br>garde en chef des jardins . . . . . | 43 »                   | 129 »   |                              |         |
| 3 Gilets en drap II. . . . .                                                 | 14 »                   | 42 »    |                              |         |
| 3 Pantalons en drap Id. . . . .                                              | 20 »                   | 60 »    |                              |         |
| 3 Pantalons en treillis Id. . . . .                                          | 10 »                   | 30 »    |                              |         |
| 9 Vestons en drap pour contrôleurs des<br>eaux. . . . .                      | 43 »                   | 387 »   |                              |         |
| 9 Gilets en drap Id. . . . .                                                 | 14 »                   | 126 »   |                              |         |
| 9 Pantalons en drap Id. . . . .                                              | 20 »                   | 180 »   |                              |         |
| 9 Pantalons en treillis Id. . . . .                                          | 10 »                   | 90 »    |                              |         |
| <i>A reporter.</i> . . . .                                                   |                        |         | 9.747 »                      |         |

| MUSÉES                                                                       | PRIX<br>de<br>l'unité. | PRODUIT   | MONTANT<br>de la<br>dépense. |
|------------------------------------------------------------------------------|------------------------|-----------|------------------------------|
| <i>Report</i>                                                                |                        |           | 9.747 »                      |
| 2 Habillement complet pour le gardien-<br>chef des musées, comprenant :      |                        |           | }                            |
| 1° Tunique en drap                                                           | } à . . . . . 130 »    | } 260 »   |                              |
| 2° Pantalon »                                                                |                        |           |                              |
| 3° Gilet »                                                                   |                        |           |                              |
| 38 Habillements complets pour les surveil-<br>lants des musées, comprenant : |                        |           | 4.440 »                      |
| 1° Tunique en drap                                                           | } à . . . . . 110 »    | } 4.180 » | }                            |
| 2° Pantalon »                                                                |                        |           |                              |
| 3° Gilet »                                                                   |                        |           |                              |
| 4° Blouse en toile                                                           |                        |           |                              |
| 5° Pantalon en toile                                                         |                        |           |                              |
| TOTAL DU 1 <sup>er</sup> LOT . . . . .                                       |                        |           | 14.187 »                     |

§ 2. — COIFFURE

SECRETARIAT

|                                                                                 |       |       |   |
|---------------------------------------------------------------------------------|-------|-------|---|
| 1 Chapeau pour l'huissier du maire . . .                                        | 25 »  | 25 »  | } |
| 24 Casquettes pour garçons de bureau du<br>secrétariat et le concierge. . . . . | 11 50 | 276 » |   |
| 54 Cravates pour Id. . . . .                                                    | 1 50  | 81 »  |   |
| 54 Paires gants en coton blanc Id . . .                                         | 1 50  | 81 »  |   |

VOIRIE

|                                                                  |       |       |   |
|------------------------------------------------------------------|-------|-------|---|
| 6 Casquettes pour garçons de bureau de<br>de la Voirie . . . . . | 11 50 | 69 »  | } |
| 12 Cravates Id. . . . .                                          | 1 50  | 18 »  |   |
| 12 Paires de gants Id. . . . .                                   | 1 50  | 18 »  |   |
| 18 Képis pour surveillants de balayage . .                       | 12 »  | 216 » |   |
| 36 Cols à . . . . .                                              | 1 50  | 54 »  |   |
| 36 Paires de gants en coton. . . . .                             | 1 50  | 54 »  |   |
| 48 Casquettes pour les fontainiers . . . .                       | 12 »  | 216 » |   |
| 24 Képis pour les gardes des jardins . . .                       | 12 »  | 288 » |   |
| 3 Képis pour le garde du Cimetière Est. .                        | 12 »  | 36 »  |   |
| 9 Casquettes pour les contrôleurs des eaux.                      | 12 »  | 108 » |   |

MUSÉES

|                                         |      |       |         |
|-----------------------------------------|------|-------|---------|
| 2 Képis pour le gardien-chef. . . . .   | 12 » | 24 »  | }       |
| 19 Chapeaux pour surveillants . . . . . | 49 » | 361 » |         |
| 38 Casquettes Id. . . . .               | 8 »  | 304 » |         |
| TOTAL DU 2 <sup>e</sup> LOT . . . . .   |      |       | 2.229 » |

§ 3. — CHAUSSURE

| SECRETARIAT                                                                                                                                           | PRIX<br>de<br>l'unité. | PRODUIT  | MONTANT<br>de la<br>dépense. |
|-------------------------------------------------------------------------------------------------------------------------------------------------------|------------------------|----------|------------------------------|
| 24 Paires de souliers-bottes pour l'huissier<br>du maire, les garçons de bureau du<br>secrétariat et le concierge . . . . .                           | 18 »                   | 432 »    | 432 »                        |
| VOIRIE                                                                                                                                                |                        |          |                              |
| 12 Paires de souliers-bottes pour garçons<br>de bureau de la Voirie. . . . .                                                                          | 18 »                   | 216 »    | } 2.196 50                   |
| 170 Paires bottines pour surveillants de<br>balayage, fontainiers, gardes de<br>jardins, contrôleurs des eaux et<br>autres agents municipaux. . . . . | 11 65                  | 1.980 50 |                              |
| TOTAL DU 3 <sup>e</sup> Lot . . . . .                                                                                                                 |                        |          | <u>2.628 50</u>              |

Fait et dressé en l'Hôtel de la Mairie à Lille, le vingt mars mil huit cent quatre  
vingt huit.

*Le Maire de Lille,*  
Géry LEGRAND.

Vu et approuvé :  
Lille, le 16 avril 1888.

Pour le Préfet du Nord,  
*Le Secrétaire-Général délégué,*  
René PICHON.

Enregistré à Lille, le neuf juin 1888, f<sup>o</sup> 13, c. 10. Reçu trois francs soixante-  
quinze centimes.

CAUCHY.



### 3° PROCÈS-VERBAL D'ADJUDICATION

L'an mil huit cent quatre-vingt-huit, le mardi vingt-neuf mai à trois heures de relevée.

Nous, Félix BRUNET, adjoint au maire de la ville de Lille et spécialement délégué par lui aux fins ci-après.

Nous sommes rendu dans une des salles de l'Hôtel de la Mairie, pour procéder à l'adjudication publique au rabais par voie de soumissions cachetées, en trois lots, tels qu'ils sont indiqués au cahier des charges ci-après visé, de la fourniture des effets d'habillement, de coiffure et de la chaussure, nécessaires aux employés des divers services municipaux de la ville de Lille, pendant les années 1888-1889 et 1890 ; laquelle adjudication a été publiée et annoncée dans la forme réglementaire.

Aux clauses et conditions reprises au cahier des charges et bordereau des prix dressés à cet effet le vingt mars mil huit cent quatre-vingt-huit, adoptés par le Conseil municipal le vingt-trois du même mois et dûment approuvés par M. le Préfet du Nord le seize avril suivant.

Lesquels cahiers des charges et bordereau des prix seront annexés aux présentes et soumis avec elles au timbre et à la formalité de l'enregistrement.

En présence de MM. DRUEZ et ROCHART, membres du Conseil municipal et de M. Frédéric LECLERCQ, receveur municipal.

Sur les mises à prix de quatorze mille cent quatre-vingt-sept francs pour le premier lot, de deux mille deux cent vingt-neuf francs pour le deuxième lot, et de deux mille six cent vingt-huit francs cinquante centimes pour le troisième lot.

Le public ayant été introduit dans ladite salle, nous avons extrait de la boîte, dans laquelle elles étaient déposées, les soumissions sur chacune desquelles un numéro d'ordre a été apposé, et lecture ayant été faite aux personnes réunies, tant du cahier des charges sus-visé que de l'intitulé qui précède, nous avons procédé à l'ouverture desdites soumissions dont il a été dressé le tableau ainsi qu'il suit :

| Numéros d'ordre |        |        | NOM & DEMEURE<br>DES SOUMISSIONNAIRES                | R A B A I S                          |                                                  |                                      |                                             |               |                   |
|-----------------|--------|--------|------------------------------------------------------|--------------------------------------|--------------------------------------------------|--------------------------------------|---------------------------------------------|---------------|-------------------|
| 1er Lot         | 2e Lot | 3e Lot |                                                      | PREMIER LOT                          |                                                  | DEUXIÈME LOT                         |                                             | TROISIÈME LOT |                   |
|                 |        |        |                                                      | en chiffres                          | en toutes lettres                                | en chiffres                          | en toutes lettres                           | en chiffres   | en toutes lettres |
| 1               | »      | »      | BOUTRY VAN ISSELSTEYN, à Lille . . . . .             | 28 f. 50 <sup>o</sup> / <sub>o</sub> | Vingt-huit francs cinquante centimes pour cent.  | »                                    | »                                           | »             | »                 |
| 2               | »      | »      | Société Générale de Fournitures Militaires de Paris. | 32 f. 50 <sup>o</sup> / <sub>o</sub> | Trente-deux francs cinquante centimes pour cent. | »                                    | »                                           | »             | »                 |
| 3               | »      | »      | J. MUSQUIN, à Lille . . . . .                        | 21 f. » <sup>o</sup> / <sub>o</sub>  | Vingt-un francs pour cent.                       | »                                    | »                                           | »             | »                 |
| »               | 1      | »      | Société Générale de Fournitures Militaires de Paris. | »                                    | »                                                | 12 f. 25 <sup>o</sup> / <sub>o</sub> | Douze francs vingt-cinq centimes pour cent. | »             | »                 |
| »               | 2      | »      | J. MUSQUIN, à Lille . . . . .                        | »                                    | »                                                | 12 f. 11 <sup>o</sup> / <sub>o</sub> | Douze francs onze centimes pour cent.       | »             | »                 |
| »               | 3      | »      | BOUTRY VAN ISSELSTEYN, à Lille. . . . .              | »                                    | »                                                | 10 f. 50 <sup>o</sup> / <sub>o</sub> | Dix francs cinquante centimes pour cent     | »             | »                 |

Le rabais de trente-deux francs cinquante centimes pour cent, offert par la Société générale de fournitures militaires, dont le siège est à Paris, rue Rochechouart, n° 54, sur les prix du premier lot, étant le plus avantageux, Nous, adjoint au Maire de Lille, avons déclaré cette société, adjudicataire de la fourniture de l'habillement composant ce lot, moyennant la somme de neuf mille cinq cent soixante-seize francs vingt-trois centimes.

A l'instant est intervenu M. Georges DESFOSSÉS, représentant de commerce, demeurant à Paris, rue Rochechouart n° 54, lequel a déclaré accepter cette adjudication au nom et pour le compte de ladite Société, dont il est le mandataire, aux termes d'un pouvoir sous signature privée, en date à Paris du vingt-six mai mil huit cent quatre-vingt-huit, légalisé et enregistré le même jour, f° 105 c° 8, que lui a donné M. Ernest GODDEFROY, administrateur délégué de ladite Société générale de fournitures militaires.

Ledit pouvoir est et demeurera annexé aux présentes.

M. DESFOSSÉS a signé après lecture faite. DESFOSSÉS

Enregistré à Lille, le neuf juin 1888, f° 13, c° 10. Reçu cent dix-neuf francs soixante-quinze centimes.

Le rabais de douze francs vingt-cinq centimes pour cent, offert par ladite Société générale de fournitures militaires sur les prix du deuxième lot, étant le plus avantageux, Nous, adjoint au Maire de Lille, avons déclaré cette société adjudicataire de la fourniture de la coiffure composant ce lot, moyennant la somme de dix-neuf cent cinquante-cinq francs quatre-vingt-quinze centimes.

A l'instant est intervenu M. Georges DESFOSSÉS, représentant de commerce demeurant à Paris, rue Rochechouart n° 54, lequel a déclaré accepter cette adjudication au nom et pour le compte de ladite Société dont il est le mandataire, aux termes du pouvoir sous signature privée plus haut énoncé, que lui a donné ledit sieur Ernest GODDEFROY, administrateur délégué de cette Société demeurant à Paris.

Et lecture faite M. DESFOSSÉS a signé

DESFOSSÉS

Enregistré à Lille, le 9 juin 1888, f<sup>o</sup> 13 c<sup>e</sup> 10. Reçu vingt-quatre francs cinquante centimes.

CAUCHY

L'adjudication du troisième lot comprenant la fourniture de la chaussure n'a pas été prononcée, aucune soumission n'ayant été déposée.

Ainsi fait et adjugé publiquement audit lieu, les jours mois et ans dits en tête et ont, Messieurs les Conseillers municipaux et le Receveur municipal, signé avec Nous, adjoint adjoint au Maire après lecture.

Vu et approuvé : (Suivent les signatures).

Lille, le 5 juin 1888.

Pour le Préfet du Nord,

*Le Conseiller de Préfecture délégué,*

PAIN

Le 3<sup>e</sup> lot comprenant la chaussure a été depuis soumissionné par ladite Société Générale de fournitures militaires aux termes d'une lettre de son Directeur en date du 30 mai 1888 aux prix ci-après.

Pour les souliers-bottes la paire : 17 fr. 50.

Pour les souliers : la paire 11 fr. 05.

Cette soumission a été acceptée par le Maire aux termes de sa lettre du 6 juin 1888.

---

## 47 Conservatoire de Lille.

### a. — Résultats des Examens au Concours de 1888 :

| CLASSES                                  | CONCURRENTS | ADMIS |
|------------------------------------------|-------------|-------|
| Harmonie (les deux sexes). . . . .       | 19          | 6     |
| Solfège (demoiselles) classe supérieure. | 54          | 34    |
| » (garçons) »                            | 29          | 16    |
| » (adultes). . . . .                     | 47          | 25    |
| Chant (demoiselles) . . . . .            | 13          | 11    |
| » (hommes). . . . .                      | 16          | 13    |
| Opéra et opéra comique (deux sexes).     | 20          | 11    |
| Piano (demoiselles) classe supérieure.   | 21          | 15    |
| » (garçons) »                            | 11          | 6     |



| CLASSES                            | CONCURRENTS | ADMIS |
|------------------------------------|-------------|-------|
| Orgue . . . . .                    | 6           | 5     |
| Violon classe supérieure . . . . . | 18          | 10    |
| Violoncelle . . . . .              | 6           | 2     |
| Contrebasse . . . . .              | 7           | 5     |
| Flûte . . . . .                    | 6           | 3     |
| Hautbois. . . . .                  | 2           | 2     |
| Clarinettes . . . . .              | 8           | 7     |
| Saxophone . . . . .                | 4           | 4     |
| Basson. . . . .                    | 2           | 1     |
| Cor . . . . .                      | 6           | 5     |
| Cornet à pistons. . . . .          | 9           | 6     |
| Trompette . . . . .                | 9           | 6     |
| Trombone. . . . .                  | 7           | 5     |

Les classes élémentaires de solfège ne prennent pas part au concours de fin d'année.

Les classes élémentaires de piano et de violon passent un examen pour entrer dans les classes supérieures.

b. — 2<sup>me</sup> Exercice musical de 1888 :

*Déclamation lyrique (A), le samedi 26 mai, à huit heures du soir  
au Grand-Théâtre*

**PROGRAMME**

|                                      |                             |
|--------------------------------------|-----------------------------|
| 1. FAUST (3 <sup>me</sup> acte)..... | GOUNOD                      |
| <i>Faust</i> .....                   | MM. Babin                   |
| <i>Méphistophélès</i> .....          | Théry                       |
| <i>Marguerite</i> .....              | M <sup>lles</sup> Dumarchey |
| <i>Dame Marthe</i> .....             | Théry                       |
| <i>Siebel</i> .....                  | Devoos                      |

(A) Classe de M. Queulain.

2. LE CAID (scènes du 2<sup>m</sup>e acte)..... A. THOMAS  
*Birotteau* ..... MM. Gravelle  
*Michel* ..... Théry  
*Aboul-y-far* ..... Vanwynbergen  
*Virginie* ..... M<sup>lles</sup> Foubert  
*Fatma* ..... Théry
3. GUILLAUME TELL (scènes du 3<sup>m</sup>e acte) ..... ROSSINI  
*Guillaume Tell*..... MM. Vanwynbergen  
*Gessler*..... Théry  
*Rodolphe*..... Liévens  
*Femmy*..... M<sup>lle</sup> Foubert
4. MIGNON (3<sup>m</sup>e acte)..... A. THOMAS  
*Wilhem Mcister*..... MM. Liévens  
*Lothario*..... Théry  
*Laerte*..... Vanwynbergen  
*Mignon*..... M<sup>lles</sup> Théry  
*Philine*..... Foubert

Accompagnateur : M. ROGIER, Georges.

---

#### 48 Enseignement supérieur : Facultés des Lettres et des Sciences.

##### a. — Bourses de Licence. Subsidés de la Ville :

Les candidats aux subsidés municipaux pour l'Enseignement supérieur des Facultés des Sciences et des Lettres de Lille sont invités à subir les examens spéciaux, institués dans lesdites facultés pour la collation des Bourses de Licences.

Les subsidés ne seront alloués que sur le vu des notes obtenues à ces examens qui ont lieu cette année le 25 juin 1888.

Un concours pour les Bourses de Licence à la Faculté des Sciences a été ouvert en ladite faculté le 25 juin 1888.

Un concours pour les Bourses de Licence à la Faculté des Lettres a été ouvert en ladite Faculté le 25 juin 1888.

b. — **Session de Baccalauréat ès-Sciences :**

Une session de baccalauréat ès-sciences est ouverte le lundi 16 juillet 1888.

Une session de baccalauréat d'enseignement secondaire spécial est ouverte le 17 juillet 1888.

---

c. — **Baccalauréat ès-lettres**

SESSION DE JUILLET-AOUT 1888

La Faculté des Lettres ouvrira, le Lundi 16 Juillet 1888, sa troisième session d'examen du Baccalauréat de l'année scolaire 1887-1888.

Cette session d'examen aura lieu dans les conditions suivantes :

EXAMEN ÉCRIT

Les compositions écrites du baccalauréat ès lettres se feront dans les villes suivantes : Lille, Douai, Valenciennes, Saint-Omer, Amiens, Laon et Charleville. Tous les candidats composeront simultanément et il n'y aura pour chaque composition qu'un seul et même sujet.

Les compositions de la première partie se feront les mardi 17 et mercredi 18 juillet, savoir :

La version latine, le 17, de 9 heures à 11 heures du matin ;

La composition française, le 17, de 2 heures à 5 heures du soir ;

Le thème de langue vivante, le 18, de 7 heures à 8 heures 1/2 du matin ;

Les compositions de la deuxième partie se feront le mercredi 18 juillet, savoir :

La composition de sciences, de 9 heures à 11 heures du matin ;

La composition de philosophie, de 2 heures à 6 heures du soir ;

Tous les candidats *ayant accompli les formalités prescrites ci-dessous*, se rendront *sans convocation personnelle* dans la ville choisie par eux pour faire les compositions écrites aux jours et heures fixés ci-dessus,

et ils devront, pour l'appel, se trouver au lieu de l'examen un quart d'heure avant l'heure désignée pour le commencement de chaque composition.

Une affiche apposée à la porte du Lycée de chacune des villes indiquées plus haut fera connaître le local où se feront les compositions.

Il est *rigoureusement* interdit aux candidats d'apporter dans la salle de composition autre chose que des plumes et de l'encre et spécialement d'y introduire des livres, cahiers, notes imprimées ou manuscrites d'aucune sorte. Toutefois, les candidats devront se munir d'un lexique latin-français pour la version et d'un lexique français-anglais ou français allemand pour le thème. Ces lexiques doivent être revêtus de l'approbation ministérielle. Ils ne devront contenir aucune note manuscrite.

#### EXAMEN ORAL

L'examen oral commencera à Lille, le jeudi 26 juillet. Les appels auront lieu par centres d'examen suivant un tirage au sort, et pour chaque centre les candidats admissibles seront appelés par ordre alphabétique. Chaque candidat admissible recevra une lettre l'informant du jour et de l'heure où il devra se trouver à Lille pour subir les épreuves orales.

#### PIÈCES A PRODUIRE PAR LES CANDIDATS

Le registre d'inscription sera ouvert le 15 juin, et il sera clos le 30 du même mois, à 6 heures du soir.

Les pièces à produire au Secrétariat de la Faculté des Lettres de Lille, par le candidat en demandant son inscription, sont :

I. Son acte de naissance dûment légalisé constatant qu'il est âgé de 16 ans accomplis au moment de l'examen ;

II. Sa demande d'inscription, écrite en entier de sa main sur papier timbré, avec le consentement du père ou du tuteur en cas de minorité. Les deux signatures devront être légalisées par le maire de la commune où résident le candidat et son père ou tuteur.



Le candidat devra inscrire sur sa demande, *en marge et distinctement*, les indications essentielles suivantes :

- 1° La ville qu'il choisit pour les compositions écrites ;
- 2° La langue vivante dans laquelle il composera ;
- 3° L'adresse exacte (rue et numéro) où devront être envoyés le bulletin de versement et, en cas d'admissibilité, la convocation à l'examen oral.

III. Le candidat à la deuxième partie devra joindre à sa demande le certificat d'admission à la première partie. S'il a subi cette première partie devant une autre Faculté, il demandera au secrétariat de cette Faculté le transfert du dossier de son examen de première partie à la Faculté des Lettres de Lille.

Les candidats, *dont les pièces seront en règle*, recevront aussitôt du secrétaire de la Faculté un bulletin de versement indiquant le montant de la somme à consigner qui devra être versée immédiatement soit à la perception universitaire de Lille, 245, rue Solférino, soit à la caisse du Trésorier général ou du Receveur particulier de l'arrondissement où ils résident.

Le récépissé de ce versement sera envoyé *par retour du courrier*, au secrétariat de la Faculté des Lettres de Lille pour y être visé. Il sera accompagné d'un mandat-poste de 2 fr. au nom de l'appariteur de la Faculté.

*Ces deux dernières pièces devront être arrivées au Secrétariat de la Faculté au plus tard le samedi 7 juillet.*

Après toutes ces formalités remplies, l'inscription sera définitive *sans autre avis*.

Lille, le 1<sup>er</sup> Juin 1888.

VU ET APPROUVÉ :

*Le Secrétaire de la Faculté*

*Le Doyen de la Faculté*

*Le Recteur de l'Académie*

J. PELTIER

L. MOY

A. COUAT.

---

---

d. — **Licence ès-Lettres. Session d'examens :**

La Faculté des Lettres de Lille ouvrira le Samedi 7 juillet prochain, à 8 heures du matin, au siège de la Faculté, place Philippe-le-Bon, sa deuxième session de 1887-1888, pour la collation du grade de licencié.

Le registre d'inscription sera ouvert au Secrétariat le Vendredi 15 juin ; il sera clos le samedi 30, à 4 heures du soir.

Les candidats devront remettre ou faire parvenir au Secrétariat :

1° Leur demande d'inscription à l'examen sur papier timbré, en y indiquant exactement l'ordre d'épreuves spéciales pour lequel ils se présentent, ainsi que la *langue vivante* qu'ils ont étudiée ;

2° Le diplôme de bachelier ès lettres obtenu depuis un an au moins : le certificat d'admission est insuffisant ;

3° La justification, par écrit, de quatre inscriptions prises dans une Faculté. Les demandes relatives aux inscriptions rétroactives sont adressées à M. le Recteur de l'Académie.

Les candidats auront à verser, à titre de consignation, avant l'inscription, les droits d'examen, de certificat d'aptitude et de diplôme.

Conformément au décret du 25 Novembre 1882, cette consignation se fera chez M. le Percepteur Universitaire, 245, rue Solferino, à Lille, ou bien chez le Receveur des Finances, dans la localité qu'habite le candidat ou sa famille, mais sur la présentation d'un bulletin de versement délivré par le Secrétaire de la Faculté.

Avant de faire la première composition, tout candidat remettra au Secrétaire la quittance des droits versés.

Le candidat qui, sans excuse valable et jugée telle par la Faculté, ne répond pas à l'appel de son nom le jour de la première épreuve, perd le montant des droits d'examen. (Art. 3 du décret du 22 août 1854.)

Lille, le 8 juin 1888.

VU ET APPROUVÉ :

Le Secrétaire de la Faculté

Le Doyen de la Faculté

Le Recteur de l'Académie

J. PELTIER

L. MOY

A. COUAT

---

---

## 49 Fête communale des 10 et 11 Juin 1888.

### a. — Programme général :

Le Maire de la ville de Lille, après s'être concerté avec M. le Général commandant le 1<sup>er</sup> corps d'armée et avec M. le Préfet du Nord,

ARRÊTE :

La Fête communale sera célébrée, en 1888, conformément au programme ci-après :

### DIMANCHE 10 JUIN

A six heures du matin, des salves d'artillerie seront tirées par les Canonniers sédentaires sur les remparts de la Citadelle.

Les édifices publics seront pavoisés.

### Tir à la Bombe par les Canonniers sédentaires

Le lieu et l'heure seront indiqués par affiche spéciale.

A neuf heures et demie :

### Revue sur le Boulevard des Ecoles

Les Compagnies d'Archers, d'Arbalétriers, de Joueurs de Boule, de Palets, etc., venues pour la Fête, devront être rendues à huit heures et demie au boulevard des Écoles. — Des médailles de bonne tenue et d'éloignement leur seront décernées. — Après la Revue, le Cortège se mettant en marche par la rue de Paris et la rue des Manneliers, défilera sur la Grand'Place devant la Colonne, puis prendra la rue Nationale et le boulevard de la Liberté jusqu'à l'Esplanade. De là les Sociétés, sous la conduite de Commissaires délégués par l'administration municipale, se rendront sur les points qui leur seront indiqués et où les concours commenceront immédiatement.

*NOTA.* — Toute Société qui ne sera pas présente à la Revue à l'heure indiquée ci-dessus, perdra ses droits aux médailles de bonne tenue et d'éloignement. Un pointage sera fait par les soins des Commissaires de jeux délégués par la ville, pour s'assurer de la présence réelle sur le boulevard des Ecoles et de l'importance des Sociétés.

### **Tir à l'Arc à la Perche, avec mises, à Moulins-Lille**

Sous la direction de la Société Saint-Pierre

#### DIMANCHE

|                                          |                                        |
|------------------------------------------|----------------------------------------|
| 1 <sup>er</sup> prix 5 Couverts d'argent | 6 <sup>e</sup> prix 1 Couvert d'argent |
| 2 <sup>e</sup> » 3 id.                   | 7 <sup>e</sup> » 1 id.                 |
| 3 <sup>e</sup> » 3 id.                   | 8 <sup>e</sup> » 1 Service à découper  |
| 4 <sup>e</sup> » 2 id.                   | 9 <sup>e</sup> » 1 id.                 |
| 5 <sup>e</sup> » 2 id.                   | 75 petits Oiseaux à 15 fr.             |

#### LUNDI

|                                               |                                         |
|-----------------------------------------------|-----------------------------------------|
| 1 <sup>er</sup> prix 8 COUVERTS ET UNE LOUCHE | 11 <sup>e</sup> prix 1 Couvert d'argent |
| 2 <sup>e</sup> » 5 Couverts d'argent          | 12 <sup>e</sup> » 1 id.                 |
| 3 <sup>e</sup> » 5 id.                        | 13 <sup>e</sup> » 1 id.                 |
| 4 <sup>e</sup> » 3 id.                        | 14 <sup>e</sup> » 1 id.                 |
| 5 <sup>e</sup> » 3 id.                        | 15 <sup>e</sup> » 1 id.                 |
| 6 <sup>e</sup> » 2 id.                        | 16 <sup>e</sup> » 1 id.                 |
| 7 <sup>e</sup> » 2 id.                        | 17 <sup>e</sup> » 1 id.                 |
| 8 <sup>e</sup> » 1 id.                        | 18 <sup>e</sup> » 1 Service à découper  |
| 9 <sup>e</sup> » 1 id.                        | 19 <sup>e</sup> » 1 id.                 |
| 10 <sup>e</sup> » 1 id.                       | 4 médailles d'argent.                   |

### **Tir à l'Arc au Berceau (deux Tirs)**

Rue de Douai, 19. — Rue Henri-Kolb, 58.

Prix offerts à chacun de ces Tirs :

|                                           |                                        |
|-------------------------------------------|----------------------------------------|
| 1 <sup>er</sup> Prix 4 Couverts d'argent. | 4 <sup>e</sup> Prix 1 Couvert d'argent |
| 2 <sup>e</sup> » 3 id.                    | 5 <sup>e</sup> » 6 Cuillères à café    |
| 3 <sup>e</sup> » 1 id.                    |                                        |



## **Tir horizontal au Fusil-Arbalète, au Cadran ordinaire**

Place Philippe-de-Girard

Sept prix sont assignés, savoir :

|                                          |                                        |
|------------------------------------------|----------------------------------------|
| 1 <sup>er</sup> Prix 4 Couverts d'argent | 4 <sup>e</sup> Prix 1 Couvert d'argent |
| 2 <sup>e</sup> » 3 id.                   | 5 <sup>e</sup> » 1 id.                 |
| 3 <sup>e</sup> » 2 id.                   |                                        |

PRIX DE MOUCHES. . . . . 1 Couvert

PRIX DE BAS NOMBRE . . . . . 6 Cuillères à café

### **Tirs à la Carabine Flobert**

Offert aux Sociétés belges, françaises et aux Amateurs, avec subside de la Ville, aux sièges des Sociétés : *Les Carabiniers lillois*, rue Jean-Bart, 21 ; *Les Carabiniers de Lille*, rue d'Arras, 23.

### **Concours de Poste aérienne**

Organisé avec le concours de la Ville, par la *Fédération colombophile lilloise* sur Paris. — Lâcher à huit heures du matin. — Prix d'honneur offerts par la Ville : Six couverts d'argent, médailles d'argent et de bronze ; ces prix seront joués par séries de 2 pigeons désignés, chaque amateur ne pourra désigner qu'une série ; 150 francs en espèces offerts par la Fédération lilloise ; 5 prix de 10 francs aux 5 premiers pigeons constatés ; 20 prix de 5 francs aux 20 pigeons suivants.

### **Jeu de Balle**

Place de Tourcoing

Le Jeu de Balle commencera le Dimanche 19 juin et se continuera le lendemain Lundi et les Dimanches suivants.

Un programme spécial réglera les conditions générales du Concours.

## Jeux de Boule (Deux Jeux)

Au Faubourg Saint-Maurice et à Moulins-Lille

Prix offerts à chacun des jeux

|                                          |                                        |
|------------------------------------------|----------------------------------------|
| 1 <sup>er</sup> Prix 4 Couverts d'argent | 4 <sup>e</sup> Prix 1 Couvert d'argent |
| 2 <sup>e</sup> » 3 id.                   | 5 <sup>e</sup> » 6 Cuillères à café    |
| 3 <sup>e</sup> » 2 id.                   |                                        |

## Concours de Pêche à la Ligne

Au Grand Carré, près la porte Saint-André

| <i>Première série, une demi-heure<br/>au plus grand nombre</i> |                    | <i>Deuxième série, une demi-heure<br/>au plus lourd poisson</i> |                    |
|----------------------------------------------------------------|--------------------|-----------------------------------------------------------------|--------------------|
| 1 <sup>er</sup> prix                                           | 100 fr.            | 1 <sup>er</sup> prix                                            | 100 fr.            |
| 2 <sup>e</sup> »                                               | 60 »               | 2 <sup>e</sup> »                                                | 60 »               |
| 3 <sup>e</sup> »                                               | 40 »               | 3 <sup>e</sup> »                                                | 40 »               |
| 4 <sup>e</sup> »                                               | 25 »               | 4 <sup>e</sup> »                                                | 25 »               |
| 5 <sup>e</sup> »                                               | 15 »               | 5 <sup>e</sup> »                                                | 15 »               |
| 6 <sup>e</sup> »                                               | 10 »               | 6 <sup>e</sup> »                                                | 10 »               |
| 7 <sup>e</sup> »                                               | Médaille de bronze | 7 <sup>e</sup> »                                                | Médaille de bronze |

*Troisième série, une demi-heure, concours des présidents*

|                      |                   |                     |                    |
|----------------------|-------------------|---------------------|--------------------|
| 1 <sup>er</sup> prix | Médaille d'argent | 2 <sup>e</sup> prix | Médaille de bronze |
|----------------------|-------------------|---------------------|--------------------|

## Jeu de Palets dit Beigneau

Des parties de Beigneau seront organisées dans les différents quartiers de la Ville

|                      |         |                     |        |
|----------------------|---------|---------------------|--------|
| 1 <sup>er</sup> prix | 100 fr. | 5 <sup>e</sup> prix | 35 fr. |
| 2 <sup>e</sup> »     | 70 »    | 6 <sup>e</sup> »    | 25 »   |
| 3 <sup>e</sup> »     | 60 »    | 7 <sup>e</sup> »    | 15 »   |
| 4 <sup>e</sup> »     | 45 »    | 8 <sup>e</sup> »    | 10 »   |

De deux à six heures :

## **Festival d'Harmonies et Fanfares**

Offert aux Sociétés étrangères à la Ville.

Revue des Musiques sur la place Sébastopol, à onze heures

*Dix primes de 50 francs seront tirées au sort entre les sociétés présentes à la revue.*

L'exécution aura lieu de 2 h. à 6 heures sur la Grande-Place, la place Vanhœnacker, la place de l'Arbonnoise, l'Esplanade et le jardin Vauban.

Il sera tiré au sort entre les Sociétés exécutantes les primes ci-après :

Prime de 500 fr. — Deux primes de 200 fr. — Trois primes de 100 fr. — une médaille d'argent grand module sera offerte à toutes les musiques.

L'inscription au festival sera reçue à la Mairie, bureau des fêtes, jusqu'au 3 juin, les sociétés adhérentes sont priées d'envoyer leur programme d'exécution (2 morceaux), leur classement de concours, le nombre d'exécutants, les noms de leurs chef et président, et les indications nécessaires pour que les commissaires puissent les joindre en temps utile.

*A chaque estrade seront assignés même nombre et même importance de Sociétés musicales.*

A deux heures :

## **Représentation gratuite au Théâtre municipal**

### **Jeu de Ballon**

A cinq heures, boulevard des Écoles

Inscription chez M. Alexandre, rue de Douai, 16

### **Jeu de Bouchon**

Place de la Nouvelle-Aventure et place Madeleine Caulier

Prix offerts à chacun de ces Jeux :

|                      |           |                     |           |
|----------------------|-----------|---------------------|-----------|
| 1 <sup>er</sup> Prix | 80 francs | 5 <sup>e</sup> Prix | 10 francs |
| 2 <sup>e</sup> »     | 50 »      | 6 <sup>e</sup> »    | 10 »      |
| 3 <sup>e</sup> »     | 20 »      | 7 <sup>e</sup> »    | 5 »       |
| 4 <sup>e</sup> »     | 10 »      | 8 <sup>e</sup> »    | 5 »       |

A midi, sur la place de la République

### **Revue du Bataillon des Sapeurs-Pompiers et de son matériel**

Par suite du sinistre survenu la veille, la revue du Bataillon des Sapeurs-Pompiers n'a pas eu lieu.

### **Mâts de cocagne**

Rue de Fives, place Saint-André et place aux Oignons

Ils seront garnis de bourses, vêtements et objets divers

### **Tourniquet Breton**

Square Ruault et au Faubourg de Valenciennes

Il sera accordé des prix consistant en bourses, vêtements et objets divers.

De neuf heures à onze heures du soir

### **Illumination de la Grand'Place et Concert d'harmonie**

Par la musique des Sapeurs-Pompiers

### **Illumination des édifices publics**

---



## LUNDI 11 JUIN

A huit heures

### **Tir à la Cible par le Bataillon des Sapeurs-Pompiers**

#### **Tir aux Pigeons**

Offert par la Société régionale de Tir aux Pigeons, à 11 heures, Poule nationale ; à midi, Concours : 5 Pigeons à 25 mètres, Barrage à 27 mètres, au Stand de la Société, rue Roland.

A huit heures du matin

#### **Jeu de Bouchon**

Au Faubourg des Postes, place Catinat et rue du Long-Pot  
360 fr. de prix

A deux heures :

Quai de la Basse-Deûle

### **Joute sur l'eau par les Ouvriers de la Grue**

Il sera décerné six prix consistant en bourses, savoir :

|                                                  |                                |
|--------------------------------------------------|--------------------------------|
| 1 <sup>er</sup> prix 80 fr. avec médaille d'arg. | 4 <sup>e</sup> prix 25 francs. |
| 2 <sup>e</sup> » 50 francs.                      | 5 <sup>e</sup> » 15 francs.    |
| 3 <sup>e</sup> » 40 francs.                      | 6 <sup>e</sup> » 10 francs.    |

Après la Joute :

#### **Chasse aux Canards**

De deux à cinq heures :

### **Festival d'Orphéons, Harmonies et Fanfares**

Offert aux Sociétés de la Ville

Les exécutions auront lieu Grand'Place, Place Vanhoenacker, Palais Rameau, Place de l'Arbonnoise et sur l'Esplanade.

Les Sociétés adhérentes sont priées d'envoyer avant le 3 juin leur programme d'exécution (2 morceaux), le nombre d'exécutants, les noms des chefs et présidents et de proposer une liste de commissaires pour la réception des musiques étrangères.

*Primes à tirer au sort.*

Une prime de 300 fr.; deux primes de 200 fr.; trois primes de 100 fr.

A trois heures :

Quai Vauban en face des Docks

**Jeu de Bagues sur l'eau**

Prix : Quatre bourses de 35, 20, 15 et 10 francs.

A trois heures :

**Courses en Sac**

Place de la Nouvelle-Aventure

Prix : Cinq bourses de 20, 15, 10, 10 et 5 francs.

A quatre heures :

**Bascule hydraulique**

Place St-Martin et place Madeleine-Caulier

1<sup>er</sup> prix, 50 fr. — 2<sup>e</sup> prix, 35 fr. — 3<sup>e</sup> prix, 25 fr. — 4<sup>e</sup> prix, 20 fr.

A six heures, sur l'Esplanade :

**Distribution générale des Prix**

De neuf à onze heures :

**Illumination de la rue Nationale et Concert  
d'harmonie**

Par la musique des Canonnières sédentaires.

---

## Dispositions générales

Toutes les Sociétés qui désirent concourir aux différents Jeux et Exercices, doivent adresser à la Mairie, avant le Dimanche 3 Juin, une liste indiquant lisiblement : le titre de la Société, son lieu de réunion, le nombre de membres qui doivent concourir, ainsi que le nom de chacun d'eux.

Pour avoir le droit aux prix d'éloignement, les Sociétés devront justifier de leur domicile par un certificat du maire de la localité.

Le Samedi 9 Juin, à deux heures du soir en l'Hôtel-de-Ville, il sera procédé à un tirage au sort, pour déterminer l'ordre dans lequel les Sociétés inscrites pour les différents Jeux seront admises à concourir.

La Ville se réserve d'augmenter ou de diminuer le nombre ou l'importance des prix, selon le plus ou moins grand nombre de Sociétés inscrites.

Une réduction de 50 pour 100 sur le prix de transport est accordée par les Compagnies des chemins de fer du Nord et de l'État Belge, aux conditions ordinaires.

Hôtel-de-Ville, le 22 mai 1888.

*Le Maire de Lille,*  
GÉRY LÉGRAND

---

b. — **Programme du Festival :**

**DIMANCHE 10 JUIN**

*GRAND'PLACE*

Commissaire d'estrade: M. Robert DESCARPENTRIES

1. LOOS. — MUSIQUE MUNICIPALE. (Fanfare)  
(70 exécutants)

Directeur : M. C. DELESTRAINT.

*Symphonie-Ouverture* . . . . . Gariel.  
*Marche aux flambeaux n° 1.* . . . . . Meyerbeer.

2. MONS-EN-BARŒUL. — FANFARE SAINT-PIERRE  
(40 exécutants)

Directeur : M. BRISY. — Président : M. BRANQUART

*La Couronne de Chêne*, ouverture . . . . . Bleger.  
*Le Lac des Fées* . . . . . Auber.

3. DON-SAINGHIN. — L'AVENIR (Harmonie) (30 exécutants)

Directeur : M. DEFOY. — Président : M. DELAPLACE

*L'Etoile d'Or*, ouverture. . . . . Hemmerlé.  
*La Poule aux Œufs d'or*, fantaisie. . . . . Bléger.

4. LEZENNES. — FANFARE MUNICIPALE. — (42 exécutants)

Directeur : M. P. MOREL. — Président : M. F. DERWEY

*Coquetterie*, fantaisie . . . . . E. Couthier.  
*Marie-Henriette* . . . . . Montaigne.

5. HELLEMES. — FANFARE (35 exécutants)

Directeur : M. L. LECLERCQ. — Président : M. CASIER

Fantaisie . . . . . Bléger.  
Polka pour piston . . . . . Dias.

6. HOUPLINES. — MUSIQUE MUNICIPALE. (Harmonie)  
(52 exécutants)

Directeur : M. P. DEFER. — Président : M. L. VANDERSCHULDEN

*Val la Reine*, Fantaisie . . . . . Sauvagnac.  
*Mes Adieux à l'Amérique*, ouverture . . . . . F. Leroux.



## PLACE VANHËNACKER

Commissaire d'estrade : M. LEDUC

### 1. FRETIN. — FANFARE. (32 exécutants)

Directeur : M. DELCOURT. — Président : M. J. POTTIER

*Les Palmes d'or* . . . . . Sinoquet.  
*L'Avenir musical*. . . . . Sinoquet.

### 2. WAVRIN. — FANFARE (35 exécutants)

Directeur : M. J. WACRENIER. — Président : M. V. DUTHOIT

*La Croix de Jérusalem*, ouverture . . . . . Bléger.  
*La Palme d'or*, fantaisie . . . . . Blancheteau.

### 3. PÉRONNE. — SOCIÉTÉ PHILHARMONIQUE (Harmonie) (35 exécutants)

Directeur : M. DELCOURT. — Président : M. CONSTANT

*Un Orage en Mer*, ouverture . . . . . Sinoquet.  
*La Reine Blanche*, air varié . . . . . Sinoquet.

### 4. HOUPLINES. — RÉVEIL MUSICAL (Fanfare) (36 exécutants)

Directeur : D. DELCOURT. — Président : M. J. DARTUS

Ouverture . . . . . Sinoquet.  
Air varié pour saxophone-soprano . . . . . L. Chic.

### 5. BONDUES. — MUSIQUE MUNICIPALE (Harmonie) (40 exécutants)

Directeur : M. CAQUANT. — Président : M. LABALETTE.

*Les Diamants de la Couronne*. . . . . Auber.  
Fantaisie sur la *Muette de Portici* . . . . . Auber.

## ESPLANADE

Commissaire d'estrade : M. LEROY

### 1. LA MADELEINE. — L'AVENIR LYRIQUE DE BERKEM Fanfare (35 exécutants)

Directeur : M. G. GADENNE. — Président : M. PAU-DESCHAMPS

*Sardanapale*, ouverture . . . . . F. Leroux.  
Grande Polka pour piston. . . . . Sellenick.

2. CYSOING. — FANFARE MUNICIPALE (40 exécutants)

Directeur : M. QUEVERUE. — Président : M. DEWAUWRIN

*La Chatelaine* . . . . . X...

*Le D'fi*, air varié. . . . . Rebut.

3. RONCHIN. — FANFARE DU PETIT-RONCHIN  
(48 exécutants)

Directeur : M. BERNARDY, — Président : M. THÉRY

Ouverture de *La Caravane* . . . . . Grétry.

Fantaisie sur *Faust* . . . . . Gounod.

4. WASQUEHAL. — LA JEUNE FRANCE (Harmonie)  
(35 exécutants)

Directeur : M. GADENNE. — Président : M. DELOURME

*Prière de l'Exilé*, ouverture. . . . . Gadenne.

*Fantaisie* . . . . . X...

5. TOURCOING. — FANFARE DU POINT-CENTRAL  
(35 exécutants)

Directeur : M. BEHIELS. — Président : M. GOEMAN

*L'Oasis* . . . . . Tessier.

*La Grotte de Calypso*. . . . . Amourdedieu

6. LA MADELEINE. — HARMONIE (45 exécutants)

Directeur : M. O. DUPREZ. — Président : M. E. HESPEL

*Clémence Isaure*, ouverture . . . . . Mullet.

*Les Gouttes d'Or*, mazurka pour piston . . . Corbin.

PLACE DE L'ARBONNOISE

Commissaire d'estrade : M. MOREL

1. WATTIGNIES. — HARMONIE DE SAINTE-CÉCILE  
(35 exécutants)

Directeur : M. DUSOTOIT. — Président : M. MONTAIGNE

Ouverture . . . . . Bléger.

Fantaisie-Masurka . . . . . Corbin

2. MONS-EN-BARCEUL. — FANFARE (30 exécutants)

Directeur : M. CATOIRE. — Président : M. DOUTRELON DE TRY

*Les Etudiants* . . . . . Ziegler.

*Marie-Henriette* . . . . . Montaigne.

3. ANNŒULIN. — HARMONIE MUNICIPALE (55 exécutants)

Directeur : M. E. LELEU. — Président : M. A. LELEU

*Jeanne Hachette*, ouverture . . . . . H. Constant.

Air varié . . . . . V. Sambin.

4. ROUBAIX. — L'UNION DES TROMPETTES

(25 exécutants)

Directeur : M. O. BRANQUART Fils. — Président : M. J. BRICE

*Marceau* . . . . . Montigny.

*Ma Première Fantaisie* . . . . . O Branquart Fils

5. HELLEMES. — HARMONIE MUNICIPALE

Directeur : M. BONDUES. — Président : M. GAMBETTE

*La Belle Cordelière*, ouverture de concours. . . Demarquette.

*Il Crociato*, fantaisie pour piston . . . . . Weber.

---

LUNDI 11 JUIN

PALAIS-RAMEAU

Commissaire d'Estrade : M. Robert DESCARPENTRIES

1. UNION MUSICALE DE FIVES SAINT-MAURICE (Fanfare)

(50 exécutants)

Directeur : M. BONNIER. — Président : M. LEMAIRE

*Jeanne Maillotte* . . . . . Reynaud.

*Grande marche nuptiale* . . . . . Canivet.

2. LES FOLIES LYRIQUES. — (Orphéon) (35 exécutants)

Directeur : M. CORNET. — Président : M. DESPLANQUES

*Le Songe d'une Nuit d'Été* . . . . . A. Thomas.

*Chœur des Soldats de Faust* . . . . . Gounod.

3. LES SANS SOUCIS. — (Orphéon) (30 exécutants)

Directeur : M. BÉLIÈRE. — Président : M. COUROUBLE

*Tra la la, chœur-vals* . . . . . X...  
*Les Joyeux Enfants de Lille.* . . . . . X...

4. L'AVENIR MOULINOIS (Orphéon)

Directeur : M. GHESQUIER. — Président : M. PAOLO

*Sur les Remparts* . . . . . Saintis.  
*La Patrouille* . . . . . Vanackère.

5. LA LYRE DES TRAVAILLEURS (Orphéon) (42 exécutants)

Directeur : M. DE GEYTER. — Président : M. G. WATTRELOT

*La Fournaise* . . . . . Vialon.  
*Les Bucherons.* . . . . . O. Fouque.

6. LES AMIS RÉUNIS DE WAZEMMES (Fanfare)

(60 exécutants)

Directeur : M. THYS. — Président : M. JANSSENS

*Ouverture fantastique* . . . . . Vanremortelle.  
*Frétillon, polka pour piston* . . . . . X...

7. UNION ORPHÉONIQUE DE LILLE (40 exécutants)

Directeur : M. P. FANYAU. — Président : M. P. MORELLE

*Sous la Feuillée* . . . . . E. Dard.  
*Adieu à la Mer* . . . . . C. De Vos.

8. ORPHÉONISTES LILLOIS (70 exécutants)

Directeur : M. A. CAPON. — Président : M. VANDENBULKE

*Nuit d'Été.* . . . . . Laurent de Rillé.  
*Adieu Patrie, solo par M. Moulin* . . . . . Apt.



## ESPLANADE

Commissaire d'estrade : M. LEROY

1. LES ENFANTS DU NORD (Fanfare) (35 exécutants)  
Directeur : M. FRIART. — Président : M. VANSTEENBERGHE  
*Ouverture Fantastique.* . . . . . Govaert.  
*Le Carnaval de Venise, air varié.* . . . . . Buot.
2. L'UNION ESQUERMOISE (Orphéon) (30 exécutants)  
Directeur : M. MASSET, Président : M. DEFRETIN  
*L'Orphéon c'est le Peuple* . . . . . Saintis.  
*Les Paysans* . . . . . Saintis.
3. LA RUCHE LILLOISE (Orphéon) (40 exécutants)  
Directeur : M. CABY. — Président : M. BLOOM  
*Le Départ des Bucherons* . . . . . Saintis.  
*A travers Bois.* . . . . . Saintis.
4. LA CHORALE LILLOISE (Orphéon) (45 exécutants)  
Directeur : M. VILERVAL. — Président : M. VILAIN  
*Le Combat Naval* . . . . . Saint-Julien.  
*Les Gardes Ecossais* . . . . . Gévaert.
5. LES AMIS RÉUNIS DE LILLE (Harmonie)  
Directeur et Président : M. H. RAY  
Ouverture . . . . . Buot.  
Guirlande mélodique de *Faust* . . . . . Gounod.
6. LES ENFANTS DU VIEUX-LILLE (Orphéon) (50 exécutants)  
Directeur : M. TOUSART. — Président : M. CARDINAUD  
*Le Dernier Jour de Pompéï* . . . . . J. Ritz.  
*Océan !.* . . . . . Sourillas.
7. UNION CHORALE (Orphéon) (60 exécutants)  
Directeur : M. RAY. — Président : M. V. DRUEZ  
*Le Renouveau* . . . . . J. Monestier.  
*Les Enfants des Montagnes* . . . . . Saintis.

PLACE DE L'ARBONNOISE

Commissaire d'Estrade : M. MOREL

1. LA FRATERNELLE (Harmonie) (30 exécutants)

Directeur : M. G. CATOIRE. — Président : P. BLOOM

*La Chasse aux Papillons*, ouverture . . . . . Clodomir.

*Le Tournoi Musical*, air varié . . . . . X...

2. FANFARE DE WAZEMMES (30 exécutants)

Directeur : M. HOFMAN. — Président : M. HOEFS

*Fleur des Champs*, fantaisie . . . . . Van-Perck.

Polka pour Piston (M. Willems) . . . . . Ziegler.

3. HARMONIE DU COMMERCE

Directeur : M. DELERUE. — Président : M. DUVAL

*Le Sans-Souci*, fantaisie Lilloise. . . . . Pipelart.

Ouverture . . . . . X...

4. UNION DU NORD (Fanfare) 45 exécutants)

Directeur : M. BLONDEL. — Président : M. CARRON

*Ruses d'Amour* . . . . . Blondel

Polka pour piston (solo par M. Maton) . . . . . Leroux.

5. HARMONIE DE LILLE (50 exécutants)

Directeur : M. BLONDEL

*Martha*, fantaisie . . . . . Flotow.

Polka pour petite flûte . . . . . X...



c. — **Représentation gratuite au Théâtre**

*Nous, Maire de la ville de Lille,*

Vu la loi du 5 avril 1884, art. 97, § 3 ;

ARRÊTONS :

*Article premier.* — Une représentation gratuite au Théâtre de Lille est offerte au public le Dimanche, 10 Juin, à deux heures de l'après-midi.

*Art. 2.* — Les cartes d'entrée seront délivrées au Contrôle, à partir de une heure et demie.

*Art. 3.* — Cinq cents places de fauteuils d'orchestre, de parquet, de stalles, de parterre, de premières loges et de galerie sont réservées aux Dames.

Mille places de parterre, de deuxième, troisième et quatrième loges sont mises à la disposition des citoyens appartenant à la population lilloise.

*Art. 4.* — Les Dames entreront les premières. Elles se rangeront sous la marquise du côté de la Bourse.

Les hommes entreront ensuite, après s'être mis en file du côté de l'Hôtel du *Singe-d'Or*.

*Art. 5.* — Dès que les quinze cents places seront distribuées, les portes du Théâtre seront fermées, afin d'empêcher l'encombrement.

*Art. 6.* — M. le Commissaire Central de Police est chargé de l'exécution du présent arrêté.

Hôtel-de-Ville, le 8 juin 1888.

*Le Maire de Lille,*

GÉRY LEGRAND.

---

THÉÂTRE MUNICIPAL DE LILLE

Directeur : M. BONNEFOY

FÊTE COMMUNALE DU 10 JUIN 1888

*Représentation Gratuite à deux heures*

**LE BOSSU**

OU LE PETIT PARISIEN

Drame en 5 actes et 10 tableaux de MM. A. BOURGEOIS et P. FÉVAL

DISTRIBUTION :

|                          |                                              |
|--------------------------|----------------------------------------------|
| Lagardère... MM. MOREL   | Blanche de Caylus.. MM <sup>es</sup> VIORRON |
| Gonzague... QUETTIER     | Blanche de Nevers.. DEBAUDE                  |
| Chaverny... LAMY         | Flor..... MANCINY                            |
| Le Régent... ST-LÉGER    | Tonio..... PERNY                             |
| Nevers..... COLLARD      | Un page .... LOUISE                          |
| Navailles.... A. BERNARD | Angélique... GRÉGOIRE                        |
| Cocardasse.. TONY        | Madeleine... ST-LÉGER                        |
| Passepoil... ALIX        | Martine... .. GRÉGOIRE                       |
| D'Argenson . CHÉRY       | Garrigues ... MM. LAURENT                    |
| Bonnivet... ÉTIENNE      | Staupitz .... SIMAIS                         |
| Peyrolles... GRÉGOIRE    | Bréhaut..... DECOCQ                          |



d. — **Mesures d'Ordre et de police :**

Nous, Maire de Lille,

Vu le programme de la Fête communale de 1888 ;

L'article 97 de la loi du 5 avril 1884 et l'article 471, N<sup>o</sup> 15 du Code pénal :

ARRÊTONS :

*Article premier.* — La circulation ainsi que le stationnement des chevaux et voitures seront interdits les 10, 11 et 12 juin, sur différents points de la voie publique, aux heures indiquées ci-après, savoir :

Le Dimanche 10 juin, depuis huit heures du soir jusqu'à la fin du Concert d'harmonie militaire, sur la Grand'Place.

Le Lundi 11 juin, sur la Grand'Place, dans la rue Nationale, jusques y compris la place de Strasbourg et les rues y aboutissant, à partir de huit heures du soir jusqu'à la fin des illuminations.

Le Mardi 12 juin, de huit heures du soir jusqu'après le passage de la retraite aux flambeaux, sur tout le parcours du cortège.

*Art. 2.* — Les voitures devront avancer au pas dans la traversée des places où auront lieu des exécutions musicales ; et les tramways se conformer à toutes les instructions qui leur ont été données.

*Art. 3.* — Les Sociétés instrumentales, les Compagnies d'Archers, d'Arbalétriers, etc., etc., ne pourront parcourir lesdites rues et places, le lundi 11 Juin, à partir de sept heures du soir, en jouant la musique ou en battant la caisse.

*Art. 4.* — M. le Commissaire central de police est chargé d'assurer l'exécution des dispositions qui précèdent.

Hôtel-de-Ville, 9 juin 1888.

*Le Maire de Lille*

GÉRY LEGRAND.

---

50 **Élection Sénatoriale** du 21 juin 1888

*Premier tour de scrutin :*

Inscrits : 2,344. — Votants : 2,326. — Majorité absolue : 1163

MM. GÉRY LEGRAND.... 1042 voix.  
Alfred GIARD..... 224 »  
LHÉRILLIER..... 1058 »

*Deuxième tour de scrutin*

Inscrits : 2344. — Votants : 2331. — Majorité absolue : 1166

MM. GÉRY LEGRAND.... 1196 voix — Élu  
Alfred GIARD..... 77 »  
LHÉRILLIER..... 1058 »

---

51. **État Civil**

a. — **Délégations d'officiers de l'Etat-Civil**

Par arrêtés Municipaux ont été nommés pour procéder aux mariages en l'absence de M. DUTILLEUL, empêché :

Le 18 Juin 1888 MM. BRUNET, Adjoint  
Le 20 id. BRUNET id.  
Le 23 id. BASQUIN id.  
Le 25 id. BRUNET id.  
Le 27 id. BRUNET id.  
Le 30 id. BRUNET id.

---

b. — **Statistique sanitaire du mois de juin :**

Fournie au Ministère du Commerce et de l'Industrie, en exécution de la Circulaire ministérielle du 25 Novembre 1886.

POPULATION : 186,171 habitants. — MARIAGES : 104. — DIVORCES : 3.

|                                         | LÉGITIMES |         | ILLÉGITIMES |         | TOTAL    |         |       |
|-----------------------------------------|-----------|---------|-------------|---------|----------|---------|-------|
|                                         | Masculin  | Féminin | Masculin    | Féminin | Masculin | Féminin | TOTAL |
| Naissances d'enfants vivants .....      | 163       | 188     | 66          | 60      | 229      | 248     | 477   |
| Enfants mis en nourrice dans la commune | 26        | 19      | 44          | 19      | 70       | 38      | 108   |
| — hors la commune                       | 2         | 3       | 4           | 4       | 6        | 7       | 13    |
| Mort-nés .....                          | 17        | 14      | 3           | 6       | 20       | 20      | 40    |

DÉCÈS SURVENUS SUR LE TERRITOIRE (*Mort-nés non compris*).

| Nos d'ordre | CAUSES DE DÉCÈS                              | Moins   | de 1     | de 20    | de 40    | de 60          | TOTAL |
|-------------|----------------------------------------------|---------|----------|----------|----------|----------------|-------|
|             |                                              | de 1 an | à 19 ans | à 39 ans | à 59 ans | ans et au-delà |       |
| 1           | Fièvre typhoïde ou muqueuse.....             | »       | »        | »        | »        | 1              | 1     |
| 2           | Variole.....                                 | »       | 1        | 1        | »        | »              | 2     |
| 3           | Rougeole.....                                | 1       | »        | »        | »        | »              | 1     |
| 4           | Scarlatine.....                              | »       | »        | »        | »        | »              | »     |
| 5           | Coqueluche.....                              | 3       | 1        | »        | »        | »              | 4     |
| 6           | Diptérie, — Croup, — Angine couenneuse       | »       | 2        | »        | »        | »              | 2     |
| 7           | Choléra asiatique.....                       | »       | »        | »        | »        | »              | »     |
| 8           | Phtisie pulmonaire.....                      | »       | 9        | 29       | 16       | 2              | 56    |
| 9           | Autres tuberculoses.....                     | 1       | 4        | »        | 1        | 1              | 7     |
| 10          | Tumeurs.....                                 | »       | »        | 4        | 4        | 10             | 18    |
| 11          | Méningite simple.....                        | 7       | 19       | »        | 1        | »              | 27    |
| 12          | Congestion et hémorragie cérébrales.....     | »       | »        | »        | 5        | 11             | 16    |
| 13          | Paralyse sans cause indiquée.....            | »       | »        | »        | »        | »              | »     |
| 14          | Ramollissement cérébral.....                 | »       | »        | »        | »        | 6              | 6     |
| 15          | Maladies organiques du cœur.....             | »       | »        | 5        | 10       | 8              | 23    |
| 16          | Bronchite aiguë.....                         | 8       | 8        | »        | »        | »              | 16    |
| 17          | » chronique.....                             | »       | »        | 1        | 3        | 10             | 14    |
| 18          | Pneumonie, — Broncho pneumonie.....          | 5       | 4        | 3        | 3        | 9              | 24    |
| 19          | Diarrhée gastro-entérite.....                | 33      | 3        | »        | 2        | 2              | 40    |
| 20          | Fièvre et péritonite puerpérales.....        | »       | »        | »        | »        | »              | »     |
| 21          | Autres affections puerpérales.....           | »       | »        | 2        | »        | »              | 2     |
| 22          | Débilité congénitale et vice de conformation | 29      | »        | »        | »        | »              | 29    |
| 23          | Sénilité.....                                | »       | »        | »        | »        | 12             | 12    |
| 24          | Suicides.....                                | »       | »        | »        | 1        | 2              | 3     |
| 25          | Autres morts violentes.....                  | »       | »        | 1        | »        | 2              | 3     |
| 26          | Autres causes de mort.....                   | 13      | 3        | 2        | 6        | 10             | 34    |
| 27          | Causes restées inconnues.....                | »       | »        | »        | »        | »              | »     |
|             | Total des décès.....                         | 100     | 54       | 48       | 52       | 86             | 340   |

CERTIFIÉ :

Le Maire de Lille,

**GÉRY LEGRAND**

# BULLETIN ADMINISTRATIF

## SOMMAIRE :

- 52 **Voirie** : Alignement de la rue Bernos. Acquisition de terrains.
- 53 **Baux** :
- A. — Prise en bail d'une maison rue Saint-Sébastien.
  - B. — Prorogation de bail du Manège civil.
- 54 **Institut Industriel** : Concours pour les bourses de la ville de Lille.
- 55 **Sapeurs-Pompiers** : Statistique pour 1887.
- 56 **Fête Nationale du 14 Juillet** :
- A. — Programme.
  - B. — Mesure d'ordre et de police.
  - C. — Théâtre municipal. Représentation gratuite.
    - 1° Arrêté concernant la représentation ;
    - 2° Spectacle.
  - D. Concert patriotique.
- 57 **Police** : Nomination de M. GUÉNOT, commissaire de police.
- 58 **Kermesse du Mont-de-Terre** : Changement de date.
- 59 **Compagnie immobilière** : Nomination de M. BÈRE, administrateur.
- 60 **Écoles académiques** : Nomination de M. HUIDIEZ, membre de la Commission administrative.
- 61 **Octroi** : Création de nouveaux postes.
- 62 **Faculté de Médecine** : Programme des cours. Semestre d'hiver.
- 63 **Halles et Marchés** : Jours fériés.
- 64 **État-Civil** :
- A. — Délégations d'officiers d'État-Civil.
  - B. — Statistique sanitaire du mois de juillet.



52 **Voirie** : Alignement de la rue Bernos. Acquisition de terrains.

DU 18 JUILLET 1888

VENTE à la Ville de Lille, par M. Eloi Merchié, maréchal-ferrant et M<sup>me</sup> Rosalie Bilau son épouse, demeurant à Lille, rue du Faubourg-de-Tournai, n<sup>o</sup> 111, d'un terrain de 549 mètres 38 centièmes carrés de superficie, sis à Lille à front de la rue Bernos. — Prix 13,734 francs 50 centimes.

Enregistré le 20 juillet 1888, folio 21, cases 7-8.

N<sup>o</sup> 993 du répertoire.

---

53 **Baux**.

a. — **Prise en bail d'une maison rue Saint-Sébastien :**

DU 27 JUILLET 1888

BAIL à la ville de Lille, par M<sup>me</sup> Elise Becquet, veuve de M. Henri Descarpentris, cultivatrice demeurant en cette ville, pour 3, 6 ou 9 ans à partir du 1<sup>er</sup> avril 1888, de la maison portant le n<sup>o</sup> 5 de la rue Saint-Sébastien, moyennant un loyer annuel de 950 francs.

Enregistré le 1<sup>er</sup> août 1888, folio 24, case 3.

N<sup>o</sup> 1035 du répertoire.

---

b. — **Prorogation de bail du Manège Civil :**

DU 28 JUILLET 1888

PROROGATION par la ville de Lille au profit de M. Pierre Terver, directeur du manège civil, du bail de cet établissement et de ses dépendances pour 8 années à partir du 1<sup>er</sup> janvier 1892, moyennant un loyer annuel de 800 francs.

Enregistré le 8 août 1888, folio 25, cases 1-2.

N<sup>o</sup> 1036 du répertoire.

54 **Institut industriel** : Concours pour les Bourses  
de la ville de Lille.

Le Maire de la ville de Lille informe les jeunes gens originaires de cette ville qui possèderaient les connaissances exigées pour être admis à l'Institut Industriel, et qui auraient besoin d'une subvention pour en suivre les cours, que des bourses, en rapport avec les ressources de leurs familles, seront accordées à ceux qui obtiendront les premiers numéros dans les examens qui auront lieu le jeudi 26 juillet 1888, à neuf heures du matin, rue Jeanne-d'Arc, à Lille.

Les candidats feront connaître d'avance celle des divisions dans laquelle ils désirent entrer, afin que leurs examens soient dirigés en conformité des dispositions ci-après.

CONDITIONS D'ADMISSION :

1° *Division de Technologie* (enseignement moyen).

Les candidats doivent être âgés de quinze ans au moins, et subir un examen portant sur les matières suivantes :

1° Arithmétique élémentaires et système métrique ; 2° Notions d'algèbre (calcul algébrique, équations du premier degré à une ou plusieurs inconnues) ; 3° Géométrie élémentaire (géométrie plane, notions de géométrie dans l'espace) ; 4° Notions de physique et de chimie.

2° *Division de Génie civil* (enseignement supérieur).

Les candidats doivent être âgés de seize ans au moins, et subir un examen portant sur les matières suivantes :

1° Arithmétique complète ; 2° Algèbre jusqu'au 2<sup>e</sup> degré inclusivement ; 3° Géométrie plane et géométrie dans l'espace ; 4° Notions de trigonométrie rectiligne ; 5° Notions de géométrie descriptive ; 6° Physique élémentaire ; 7° Chimie élémentaire ; 8° Notions de dessin linéaire.

NOTA. — Pour plus amples renseignements, s'adresser au Directeur, rue Jeanne-d'Arc, à Lille.

Lille, le 1<sup>er</sup> juillet 1888.

*Le Maire de Lille,*  
GÉRY LEGRAND

55 Sapeurs-Pompiers : Statistique pour 1887 :

| DATES          | NOMS, PROFESSIONS & DOMICILES | NATURE DES SINISTRES                                                  | MOYENS D'EXTINCTION                  |           |                 |                  |
|----------------|-------------------------------|-----------------------------------------------------------------------|--------------------------------------|-----------|-----------------|------------------|
|                |                               |                                                                       | POMPES                               | DÉVIDOIRS | POMPES à vapeur | PERSONNEL        |
| <b>JANVIER</b> |                               |                                                                       |                                      |           |                 |                  |
| 4              | 1 <sup>h</sup> . 10 m.        | SAUVÉ, teinturier, au Pont de Canteleu. . . . .                       | Feu d'atelier. . . . .               | 2         | 1               | 3 postes.        |
| 5              | 10 30 m.                      | LACQUEMENT, charcutier, rue du Vieux-Marché-aux-Chevaux, 12.          | Feu de cheminée. . . . .             |           |                 | P. du Plat.      |
| 5              | 11 » s.                       | M <sup>me</sup> DUGARDIN, charcutière, rue Neuve, 3. . . . .          | Feu de chambre. . . . .              |           | 1               | P. de la Mairie. |
| 6              | 11 » s.                       | DUTHILLEUL, épicier, rue Saint-Sauveur, 31 . . . . .                  | Feu de cheminée . . . . .            |           |                 | P. du Mouton.    |
| 9              | 7 30 s.                       | M <sup>me</sup> veuve GOURMEZ, rue de Paris, 129. . . . .             | Id. . . . .                          |           |                 | Id.              |
| 16             | 8 14 s.                       | THIERRY, cabaretier, rue des Tanneurs, 2 . . . . .                    | Id. . . . .                          |           |                 | P. de la Mairie. |
| 18             | 3 40 s.                       | HÔTEL-DE-VILLE de Lille, bureau des Enfants assistés . . . . .        | Feu de plancher . . . . .            |           |                 | Id.              |
| 22             | 7 40 s.                       | M <sup>lle</sup> CARIS, rue Saint-Genois, cour du Coq-d'Inde. . . . . | Explosion d'une lampe à pét. . . . . |           |                 | P. du Mouton.    |
| 23             | 9 07 s.                       | M <sup>me</sup> GENTIL, rue de l'Hôpital-Militaire . . . . .          | Feu de cheminée . . . . .            |           |                 | P. de l'Hôtel.   |
| 27             | 8 » m.                        | M <sup>me</sup> veuve ISLANCE, rue de Flandre, 41. . . . .            | Id. . . . .                          |           |                 | P. d. Wazemmes.  |
| 30             | 5 15 s.                       | GRIFFON, marchand de bois, rue de Jemmapes, 1 . . . . .               | Id. . . . .                          |           |                 | P. de la Halle.  |
| 30             | 9 55 s.                       | M. de CANISY, libraire, rue Thiers, 20 . . . . .                      | Id. . . . .                          |           |                 | P. de l'Hôtel.   |
| 31             | 6 42 s.                       | DEVOS, marchand de chaussures, rue de Ban-de-Wedde, 8 . . . . .       | Id. . . . .                          |           |                 | P. du Mouton.    |
| <b>FÉVRIER</b> |                               |                                                                       |                                      |           |                 |                  |
| 1              | 6 20 m.                       | POSTE DE POLICE, rue Vantroyen (construction provisoire en bois).     | Baraque en planches . . . . .        |           |                 | P. de Fives.     |
| 3              | 5 » s.                        | SPROITTE, tapissier, place de la République, 14. . . . .              | Feu de cheminée. . . . .             |           |                 | P. du Plat.      |
| 4              | 7 40 m.                       | DELECROIX, propriétaire, rue Jean-sans-Peur, 18 . . . . .             | Id. . . . .                          |           |                 | Id.              |
| 5              | 7 30 s.                       | MARION, rentier, rue Colson, 4 . . . . .                              | Feu de plancher. . . . .             |           |                 | P. de l'Hôtel.   |
| 9              | 5 55 s.                       | GRAND THÉÂTRE, M. Guérinot, directeur. . . . .                        | Feu de combles . . . . .             |           |                 | 8 postes.        |
| 9              | 8 40 s.                       | M <sup>me</sup> veuve HEDEBAUL, rue de Paris, 15 . . . . .            | Feu de literies . . . . .            |           |                 | P. du Plat.      |
| 11             | 6 23 m.                       | FACULTÉ DE MÉDECINE, rue Jeanne-d'Arc . . . . .                       | Feu de laboratoire . . . . .         | 1         | 5               | 5 postes.        |
| 12             | 9 05 m.                       | ECOLE COMMUNALE, rue des Urbanistes . . . . .                         | Feu de cheminée . . . . .            |           |                 | P. de la Halle.  |
| 13             | 7 05 m.                       | M <sup>me</sup> veuve CARBON, rue Saint-Genois, 26. . . . .           | Id. . . . .                          |           |                 | 2 postes.        |

— 220 —

|              |    |       |                                                                     |                                   |    |                  |                  |
|--------------|----|-------|---------------------------------------------------------------------|-----------------------------------|----|------------------|------------------|
| 18           | 8  | » s.  | REYNART, boulanger, rue de Wazemmes, 132 . . . . .                  | F. de chambre et de plancher      | 1  | P. d. Wazemmes.  |                  |
| 24           | 10 | 30 m. | ÉCOLE MATERNELLE, rue du Bourdeau, 29. . . . .                      | Feu de plancher. . . . .          | 12 | 3 postes.        |                  |
| 28           | 1  | 20 s. | VANOVERBERGH, bonnetier, rue des Postes, 131 . . . . .              | Feu de boutique. . . . .          |    | 2 postes.        |                  |
| <b>MARS</b>  |    |       |                                                                     |                                   |    |                  |                  |
| 1            | 10 | 42 m. | boulanger, rue Nationale, 46 . . . . .                              | Feu de combles . . . . .          |    | P. de la Mairie. |                  |
| 1            | 5  | 35 s. | BÈKE, rentier, rue du Pont-Neuf, 10 bis . . . . .                   | Feu de cheminée . . . . .         |    | P. de la Halle.  |                  |
| 6            | 7  | 30 s. | DECLERCK, rue Nationale, 84 . . . . .                               | Id. . . . .                       |    | P. de l'Hôtel.   |                  |
| 6            | 11 | 07 s. | HAYART, marchand de journaux, rue du Vieux-Faubourg, 1 . . . . .    | Feu de literies . . . . .         |    | 3 postes.        |                  |
| 7            | 7  | 50 s. | BOYER-CHAMMARD, avocat, rue Jacquemars-Giélée, 110. . . . .         | Feu de cheminée . . . . .         |    | 2 postes.        |                  |
| 24           | 5  | » s.  | GABET, fabricant de bâches, à Mons-en-Barœul-lez-Lille . . . . .    | Grand incendie, fabrique. . . . . | 1  | Id.              |                  |
| 25           | 11 | 30 s. | BATTEZ, cabaretier, place de la Nouvelle Aventure, 4 . . . . .      | Feu de plancher. . . . .          |    | Id.              |                  |
| 26           | 6  | 23 s. | ASSELBOURG, gazier, rue Fabricy . . . . .                           | Feu de hangar . . . . .           | 2  | 8 postes.        |                  |
| 26           | 10 | 25 s. | M <sup>me</sup> DUGARDIN, charcutière, rue Neuve, 3. . . . .        | Expl. d'une lampe à pétrole.      |    | P. de la Mairie. |                  |
| 28           | 11 | 40 m. | DASSONVILLE, cordonnier, rue de la Clef, 12. . . . .                | Feu de chambre. . . . .           |    | Id.              |                  |
| <b>AVRIL</b> |    |       |                                                                     |                                   |    |                  |                  |
| 1            | 3  | 30 m. | BERTON père et fils, horticulteurs, rue des Guinguettes, 7. . . . . | Feu de hangar . . . . .           | 2  | 4                | 5 postes.        |
| 6            | 1  | 52 s. | ROSSEL, fabricant de sacs, rue de Voltaire, 2 bis . . . . .         | Feu de cheminée . . . . .         |    |                  | P. de la Halle.  |
| 11           | 7  | 50 s. | M <sup>lle</sup> VITSE, rentière, rue Thiers, 20 . . . . .          | Id. . . . .                       |    |                  | P. de l'Hôtel.   |
| 12           | 8  | 25 s. | GISLIN, cabaretier, rue de Wazemmes, 136 . . . . .                  | Id. . . . .                       |    |                  | P. d. Wazemmes.  |
| 15           | 9  | 20 m. | SMEZ, cabaretier, rue de Juliers, 79-81 . . . . .                   | Feu de combles . . . . .          | 1  | 2                | 3 postes.        |
| 15           | 8  | 30 s. | POCILLIER, filateur, boulevard de la Liberté, 229 . . . . .         | Feu de planches. . . . .          |    |                  | P. du Plat.      |
| 17           | 10 | 30 s. | rue Nationale, 260 . . . . .                                        | Feu de cheminée . . . . .         |    |                  |                  |
| 19           | 7  | 32 s. | SAUVAIGE, rentier, boulevard de la Liberté, 61. . . . .             | Id. . . . .                       |    |                  | P. de l'Hôtel.   |
| 19           | 9  | 27 s. | M <sup>lle</sup> MANCHE, rue Neuve, 5. . . . .                      | Id. . . . .                       |    |                  | P. de la Mairie. |
| 21           | 11 | 40 m. | VUEGHS, rue des Bouchers, 10 . . . . .                              | Id. . . . .                       |    |                  | P. de l'Hôtel.   |
| 22           | 12 | 45 s. | LETURCQ, épicier rue du Metz, 45. . . . .                           | Id. . . . .                       |    |                  | P. de la Halle.  |
| 23           | 11 | 30 m. | LINGRAND, docteur en médecine, rue Saint-Pierre, 29 . . . . .       | Id. . . . .                       |    |                  | Id.              |
| 24           | 8  | 25 s. | rue Saint-Nicolas. . . . .                                          | Expl. d'une lampe à pétrole.      |    |                  | P. de la Mairie. |
| 26           | 10 | 10 m. | DELANNOY, cabaretier, rue de la Halloterie, 6 . . . . .             | Feu de cheminée. . . . .          |    |                  | P. de l'Hôtel.   |
| 29           | 3  | 50 s. | LECOMTE, cabaretier, rue de Ban-de-Wedde, 15 . . . . .              | Id. . . . .                       |    |                  | P. du Mouton.    |



| DATES       | NOMS, PROFESSIONS & DOMICILES | NATURE DES SINISTRES                                           | MOYENS D'EXTINCTION |           |                    |                  |
|-------------|-------------------------------|----------------------------------------------------------------|---------------------|-----------|--------------------|------------------|
|             |                               |                                                                | POMPES              | DÉVIDOIRS | POMPES<br>à vapeur | PERSO NNEL       |
| <b>MAI</b>  |                               |                                                                |                     |           |                    |                  |
| 9           | 11 <sup>b</sup> . 05 s.       | DEGROTTE, épicier, rue Magenta, 21 . . . . .                   |                     |           |                    | P. de Wazemm.    |
| 10          | 7 35 m.                       | DELBECCQ, épicier, rue de la Gare, 3 . . . . .                 |                     |           |                    | 2 postes.        |
| 14          | 10 05 m.                      | rue Gombert, 20. . . . .                                       |                     |           |                    | P. de la Mairie. |
| 16          | 2 05 m.                       | Incendie signalé hors banlieue.                                |                     |           |                    |                  |
| 16          | 10 54 m.                      | UNION LINIÈRE DU NORD, filature de lin, rue de Wazemmes . . .  |                     |           |                    | 6 postes.        |
| 20          | 4 50 s.                       | LE BLAN frères, rue de Trévisé, 1. . . . .                     |                     |           |                    | 3 postes.        |
|             |                               | Secours donnés à un noyé retiré du canal de la Basse Deûle . . |                     |           |                    | P. de la Halle.  |
| <b>JUIN</b> |                               |                                                                |                     |           |                    |                  |
| 1           | 3 48 m.                       | BEAUVAIS, épicier, rue Malpart, 1. . . . .                     |                     |           |                    | 2 postes.        |
| 3           | 12 50 s.                      | FRANÇOIS, tailleur, rue des Augustins, 15 . . . . .            |                     |           |                    | Id.              |
| 8           | 2 35 s.                       | ROCFORT-TRAHOT, chemisier, rue Esquermoise, 64. . . . .        |                     |           |                    | P. de l'Hôtel.   |
| 10          | 11 57 s.                      | CASTILLE, charcutier, rue du Pont-Neuf, 19 bis . . . . .       |                     |           |                    | 3 postes.        |
| 20          | 1 30 m.                       | HOYOIS, marchand de bois, rue de Lannoy, 32 . . . . .          |                     |           |                    | 5 postes.        |
| 20          | 5 55 s.                       | CRÉPY, marchand de d'huiles, place au Bleuets. . . . .         |                     |           |                    | P. de la Halle.  |
| 25          | 7 45 s.                       | CARLIER-VINCENT, marchand de couleurs, place du Théâtre . . .  |                     |           |                    | 4 postes.        |
| 30          | 6 40 s.                       | BERTRAND, marchand de pailles, rue Fombelle, 16 . . . . .      |                     |           |                    | P. de Wazemm.    |

JUILLET

|    |    |       |                                                                  |                           |   |   |   |               |
|----|----|-------|------------------------------------------------------------------|---------------------------|---|---|---|---------------|
| 3  | 12 | 20 s. | Veuve PÉRUS, fabricant de cêruse, faubourg de Tournai, 198 . . . | Feu de combles . . . . .  |   |   |   | P. de Fives.  |
| 6  | 1  | 45 s. | PÉROT, cabaretier, rue de Juliers, 75. . . . .                   | Feu de plancher. . . . .  |   |   |   | P. de Wazemm. |
| 10 | 4  | » s.  | CUVEL, blanchisseur, rue de la Digue, 24. . . . .                | Feu de chambre. . . . .   |   |   |   | P. Vauban.    |
| 10 | 10 | 05 s. | Incendie hors banlieue. . . . .                                  | Feu de meule. . . . .     |   |   |   | 4 postes.     |
| 45 | 1  | 45 m. | MILLE, gazier, rue Saint-Nicaise. . . . .                        | Feu de draperies. . . . . |   |   |   | 2 postes.     |
| 45 | 10 | » s.  | SOREZ, comptable, rue du Chauffour, 16. . . . .                  | Feu de cheminée . . . . . |   |   |   | P. de Wazemm. |
| 16 | 12 | 04 m. | PARIS, marchand de futailles, rue Neuve-des-Meuniers, 6. . . . . | Feu de hangar. . . . .    | 3 | 5 | 1 | 6 postes.     |
| 49 | 11 | 45 m. | GRANNART, ferblantier, cour des Brigittines, 5 bis. . . . .      | Feu de combles . . . . .  |   |   |   | P. du Mouton. |
| 19 | 8  | 25 s. | VERLYCHE, coiffeur, rue d'Esquermes, 13. . . . .                 | Feu de chambre. . . . .   |   |   |   | P. d'Isly.    |

AOUT

|    |    |       |                                                               |                                |    |   |   |                 |
|----|----|-------|---------------------------------------------------------------|--------------------------------|----|---|---|-----------------|
| 1  | 2  | » m.  | Réquisition pour rechercher un soldat fugitif. . . . .        |                                |    |   |   | P. de l'Hôtel.  |
| 2  | 12 | » s.  | MONTAIGNE, marchand de grains, rue de Douai, 89 . . . . .     |                                |    |   |   | P. de Moulins.  |
| 8  | 9  | 10 m. | VIGNAL, épicier, faubourg Sud . . . . .                       | Feu de hangar, écurie. . . . . |    | 4 |   | P. de Wazemm.   |
| 8  | 12 | 10 s. | WEILL-LÉVY, marchand de tissus, rue du Molinel, 24 . . . . .  | Feu de plancher. . . . .       |    |   |   | P. du Mouton.   |
| 9  | 6  | 15 m. | PRÉVOST, propriétaire, allée de la Réjouissance, 26 . . . . . | Feu de cheminée . . . . .      |    |   |   | P. de Wazemm.   |
| 9  | 3  | » s.  | Route de LANNOY . . . . .                                     | Incend. d'un champ d'avoine.   |    |   |   | P. de Fives.    |
| 15 | 4  | 20 s. | AUX REMPARTS, porte de Douai . . . . .                        | Fausse alerte . . . . .        |    |   |   | 3 postes.       |
| 18 | 12 | 40 s. | DEGRYSE, serrurier, rue de la Vignette, 57 . . . . .          | Feu de cheminée. . . . .       |    |   |   | P. du Plat.     |
| 21 | 12 | 15 s. | CALMÉ, menuisier, rue Blanche, 1. . . . .                     | F. de maison en bois. . . . .  | 21 |   | 1 | P. de Fives.    |
| 26 | 9  | 05 m. | MARÉGAUX, épicier, rue des Sarrazins, 68. . . . .             | Feu de literies . . . . .      |    |   |   | P. de Wazemm.   |
| 26 | 5  | 55 s. | DANSETTE-DESPLANQUES, rue Brûle-Maison. . . . .               | Feu de planches. . . . .       |    |   | 1 | P. du Plat.     |
| 27 | 5  | 58 s. | J.-B. FALIZE, rue des Bateliers, 1 . . . . .                  | Feu de cheminée . . . . .      |    |   |   | P. de la Halle. |

A. — La pompe à vapeur de la Compagnie de Fives-Lille a aussi fonctionné.

| DATES            | NOMS, PROFESSIONS & DOMICILES                                             | NATURE DES SINISTRES                 | MOYENS D'EXTINCTION |           |                    |                  |
|------------------|---------------------------------------------------------------------------|--------------------------------------|---------------------|-----------|--------------------|------------------|
|                  |                                                                           |                                      | POMPES              | DÉVIDOIRS | POMPES<br>à vapeur | PERSONNEL        |
| <b>SEPTEMBRE</b> |                                                                           |                                      |                     |           |                    |                  |
| 2                | 1 <sup>b</sup> . 45 s. Rue de PHILADELPHIE . . . . .                      | Feu de combles . . . . .             | 2                   | 2         |                    | 4 postes.        |
| 4                | 7 30 s. CORNILLE, marchand de bois à brûler, rue Malpart, 9 . . . . .     | Feu de cave . . . . .                |                     | 2         | (a)                |                  |
| 5                | 12 30 s. Rue des ROBLES. . . . .                                          | Feu de chambre . . . . .             |                     |           |                    | P. du Plat.      |
| 7                | 2 15 m. CLESSE, menuisier, rue du Faubourg-de-Tournai . . . . .           | Feu de hangar . . . . .              |                     | 2         |                    | 6 postes.        |
| 7                | 7 55 m. MATHIER, épicier, rue du Bois-Saint-Sauveur. . . . .              | Feu de cave . . . . .                |                     | 1         |                    | P. du Plat.      |
| 7                | 12 » m. Rue CAUMARTIN, 41. . . . .                                        | Feu de plancher . . . . .            |                     |           |                    | P. Sébastopoi.   |
| 13               | 9 12 s. CLAES, marchand d'huiles, rue Jeanne-d'Arc, 7. . . . .            | Feu de cheminée . . . . .            |                     |           |                    | Id.              |
| 14               | 1 35 m. Rue du Molinel, 6. . . . .                                        | Feu de combles et literies . . . . . |                     | 1         |                    | 4 postes.        |
| 14               | 9 10 m. Bureau des CONTRIBUTIONS Indirectes, rue des Fossés, 30 . . . . . | Feu de cheminée . . . . .            |                     |           |                    | P. de la Mairie. |
| 16               | 1 58 s. FLORENT, rue du Marché, 119 . . . . .                             | Id. . . . .                          |                     |           |                    | P. de Wazemm.    |
| 23               | 12 30 s. GERDUYN, épicier, rue Fénelon, 35. . . . .                       | Id. . . . .                          |                     |           |                    | P. de Moulins.   |
| 26               | 7 05 s. BILLOT, teinturier, rue de Flandre, 30 . . . . .                  | Feu de séchoir . . . . .             |                     |           |                    | P. de Wazemm.    |
| <b>OCTOBRE</b>   |                                                                           |                                      |                     |           |                    |                  |
| 10               | 2 3 s. JOASEM, chemisier, rue Jean-Roisin, 7 . . . . .                    | Feu de cave . . . . .                |                     |           |                    | P. de la Mairie  |
| 10               | 7 30 s. Rue de JULIERS . . . . .                                          | Feu de cheminée . . . . .            |                     |           |                    | P. de Wazemm.    |
| 12               | 11 12 m. Rue des SEPT-AGACHES, 8 . . . . .                                | Id. . . . .                          |                     |           |                    | P. de la Mairie. |
| 16               | 6 20 m. M <sup>me</sup> OBECCQ, rue du Vieux-Marché-aux-Chevaux. . . . .  | Feu de plancher . . . . .            |                     |           |                    | P. du Plat.      |
| 16               | 8 35 m. LESSENS, brasseur, rue Saint-André, 83. . . . .                   | Feu de cheminée . . . . .            |                     |           |                    | P. de la Halle.  |
| 20               | 7 55 s. PAYEN, marchand de grains, rue Saint-Sauveur, 39. . . . .         | Expl. d'une lampe à pétrole.         |                     |           |                    | P. du Mouton.    |
| 22               | 10 » s. Rue CAUMARTIN . . . . .                                           | Feu de hangar, magasin . . . . .     | 3                   | 4         | 1                  | 6 postes.        |
| 24               | 4 10 s. VERMERSCH, épicier, place des Reignaux, 9 . . . . .               | Feu de chambre . . . . .             |                     |           |                    | P. de la Mairie. |
| 25               | 6 » m. DURET, marchand de déchets, à la Planche, à Quesnoy (banlieue).    | Feu de magasin . . . . .             | 1                   | 1         | 1                  | 4 postes.        |
| 30               | 8 32 m. ROCHES, rue des Tanneurs, 15 . . . . .                            | Feu de cheminée . . . . .            |                     |           |                    | P. du Mouton.    |

3/12 05 s. Février

NOVEMBRE

|    |    |       |                                                      |                            |   |   |   |                  |
|----|----|-------|------------------------------------------------------|----------------------------|---|---|---|------------------|
| 3  | 12 | 05 s. | FIÉVET, marchand de jouets, rue Nationale, 60.       | Feu de plancher.           |   |   |   | 2 postes.        |
| 7  | 5  | 50 m. | Salle de GYMNASTIQUE, rue Léon Gambetta, 27.         | Feu de magasin.            | 3 | 4 | 1 | 6 postes.        |
| 8  | 10 | 32 m. | Id. rue Léon Gambetta, 27.                           | Reprise.                   |   |   |   | P. de Wazemm.    |
| 10 | 9  | 45 s. | ARNOLD, meduisier, rue Léon Gambetta, 93.            | Feu de chambre et combles. | 3 | 3 |   | 6 postes.        |
| 10 | 9  | 28 s. | ABELS, cordonnier, rue du Plat, 22.                  | Feu de rez-de-chaussée.    | 4 | 4 | 1 | 4 postes.        |
| 11 | 9  | 05 s. | Id. rue Léon Gambetta, 27.                           | Reprise.                   |   |   |   | P. du Plat.      |
| 12 | 5  | 25 s. | Id.                                                  | Id.                        |   |   |   | P. de Wazemm.    |
| 14 | 4  | » s.  | Id.                                                  | Id.                        |   |   |   | Id.              |
| 16 | 12 | 07 m. | VIENNE-CATTEAU, cabaretier, rue Grande-Chaussée, 45. | Feu de chambres.           | 1 | 1 |   | 5 postes.        |
| 21 | 1  | 05 m. | BERLINGUEZ, fumiste, rue Sec-Arembault.              | Feu de bois.               |   |   |   | P. de la Mairie. |
| 27 | 9  | 25 s. | FRANCHOMME, rue de l'Entrepôt, 6.                    | Feu de cheminée.           |   |   |   | P. de la Halle.  |
| 29 | 4  | 45 s. | LEGRAND-BIGOTTE, aubergiste.                         | Explosion de pétrole.      |   |   |   | P. du Mouton.    |

DÉCEMBRE

|    |    |       |                                               |                               |   |   |   |                  |
|----|----|-------|-----------------------------------------------|-------------------------------|---|---|---|------------------|
| 2  | 8  | 07 s. | MEERT, confiseur, rue Nationale, 114.         | Feu de cheminée.              |   |   |   | P. de la Mairie. |
| 4  | 9  | 25 m. | BOURDELLE, droguiste, place de Béthune, 7.    | Id.                           |   |   |   | P. du Plat.      |
| 5  | 1  | 50 s. | DELESALLE, filateur, rue Saint-André, 86.     | Feu de chambre.               |   |   |   | P. de la Halle.  |
| 6  | 7  | 08 s. | KERCHOVE, marchand d'huiles, rue Gantois, 11. | Feu d'habitation et magasins. | 4 | 4 | 1 | 6 postes.        |
| 8  | 7  | 48 m. | PALMART, place Philippe-le-Bon, 2.            | Feu de cheminée.              |   |   |   | P. du Plat.      |
| 9  | 12 | » m.  | DUTHILLIEU, rue du Barbier-Masse.             | Id.                           |   |   |   | Id.              |
| 11 | 8  | 35 s. | Maison des FRÈRES de Saint-Camille.           | Id.                           |   |   |   | P. d'Isly.       |
| 14 | 12 | 23 s. | PLANQUART, rue Léon Gambetta, 211.            | Feu de plancher.              |   |   |   | P. de Wazemm.    |
| 20 | 5  | 10 s. | HÔTEL-DE-VILLE, cabinet du Maire.             | Feu de cheminée.              |   |   |   | P. de la Mairie. |
| 21 | 3  | 54 s. | GARE du Chemin de fer, rue de Tournai.        | Inceudie d'un wagon.          |   |   |   | P. du Mouton.    |
| 24 | 11 | 54 s. | DUMORTIER, rue du Faubourg-de-Tournai.        | Feu de cave.                  |   |   | 1 | P. de Fives.     |
| 27 | 8  | 38 s. | Rue des BOUCHERS.                             | Expl. d'une lampe à pétrole.  |   |   |   | P. de l'Hôtel.   |
| 28 | 1  | 45 s. | MOLIERE, tapissier, rue de Pas, 6.            | Feu de plancher.              |   |   |   | Id.              |
| 29 | 4  | 30 s. | HERLIN, notaire, square Jussieu, 17.          | Feu de cheminée.              |   |   |   | Id.              |
| 31 | 2  | 35 m. | MARCO, marchand d'étoffes, rue Caby, 3.       | Feu de chambre.               |   |   | 1 | P. de Wazemm.    |
| 31 | 12 | 17 s. | LEFEBVRE, teinturier, rue Léon Gambetta, 173. | Id.                           |   |   |   | Id.              |

A. — Le dévidoir de la pompe à vapeur a servi.

— 225 —



---

56 **Fête Nationale du 14 Juillet 1888.**

a. — **Programme :**

**Salves d'artillerie**

Sur les Remparts de la Citadelle, par l'Artillerie de forteresse et les Canonniers Sédentaires.

Le drapeau national sera arboré sur tous les édifices publics. Les habitants sont invités à pavoiser et illuminer leurs maisons. Des médailles seront décernées aux plus brillantes illuminations.

A huit heures, sur l'Esplanade :

**Revue et Défilé des Ecoles**

**Concours gratuit de Tir à l'arme de guerre**

Offert à tous les Français domiciliés à Lille, âgés d'au moins dix-sept ans. Les conditions de ce Concours sont indiquées par une affiche spéciale.

**Revue du Bataillon Scolaire**

**Grande Revue des Troupes de la garnison,  
des Canonniers Sédentaires et des Sapeurs-  
Pompier.**

Les heures de ces Revues seront fixées ultérieurement par M. le Général commandant le 1<sup>er</sup> Corps d'Armée.

A deux heures :

**Représentation gratuite au Théâtre Municipal**

A quatre heures, au Palais Rameau :

**Grand Concert Patriotique**

A quatre heures, Place Sébastopol :

### Lâcher de Pigeons

### Fête de Bienfaisance offerte aux vieillards et orphelins des Hospices

POT-AU-FEU délivré par la Municipalité à tous les indigents inscrits au Bureau de Bienfaisance et aux titulaires de pensions d'hospice.

A neuf heures :

### Illumination de l'Esplanade et Concert par les Musiques de la garnison

### Fêtes de Quartiers

Organisées par les habitants avec le concours de la Municipalité.

Hôtel-de-Ville, le 4 juillet 1888.

*Le Maire de Lille,*

GÉRY LEGRAND

---

#### b. — Mesures d'ordre et de police :

Nous, Maire de Lille,

Vu la loi du 5 avril 1884, art. 94 ;

Vu l'art. 471 N° 15 du Code pénal ;

ARRÊTONS :

*Article premier.*

La circulation et le stationnement des voitures, des chevaux et des cars seront interdits le 14 de ce mois, de huit heures et demie du soir à minuit, dans l'allée des voitures et des chevaux sur l'Esplanade, de la rue

des Fossés-Neufs au Pont du Petit-Paradis, et sur le Pont du Ramponneau, pendant les ILLUMINATIONS et le CONCERT DE L'ESPLANADE.

*Article 2.*

Conformément à l'article 62 du règlement de police de la voie publique en date du 17 décembre 1873, défense est faite de faire partir des pétards, des fusées et toutes autres pièces d'artifice, tant sur la voie publique que dans l'intérieur des habitations.

*Article 3.*

M. le Commissaire Central de police est chargé de l'exécution du présent arrêté.

Hôtel-de-Ville, le 5 Juillet 1888.

*Le Maire de Lille,*  
GÉRY LEGRAND

---

**c. — Théâtre municipal. Représentation gratuite :**

**1<sup>o</sup> ARRÊTÉ CONCERNANT LA REPRÉSENTATION**

Nous, Maire de la Ville de Lille,  
Vu la loi du 5 avril 1884, art. 97, § 3 ;

Arrêtons :

*Article premier.* — Une représentation gratuite au Théâtre de Lille est offerte au public le 14 juillet, à deux heures de l'après-midi.

*Article 2.* — Les cartes d'entrée seront délivrées au Contrôle, à partir de une heure et demie.

*Article 3.* Cinq cents places de fauteuils d'orchestre, de parquet, de stalles de parterre, de premières loges et de galeries sont réservées aux dames.

Mille places de parterre, de deuxième, troisième et quatrième

loges sont mises à la disposition des Citoyens appartenant à la population lilloise.

*Article 4.* — Les dames entreront les premières. Elles se rangeront sous la marquise du côté de la Bourse.

Les hommes entreront ensuite, après s'être mis en file du côté de l'Hôtel du *Singe d'Or*.

*Article 5.* — Dès que les quinze cents places seront distribuées, les portes du Théâtre seront fermées, afin d'empêcher l'encombrement.

*Article 6.* — M. le Commissaire Central de police est chargé de l'exécution du présent arrêté.

Hôtel-de-Ville, le 5 juillet 1888.

*Le Maire de Lille,*

GÉRY LEGRAND

---

2<sup>o</sup> SPECTACLE :

## LE SECRET DE PIERRE

Drame en 1 acte de MM. LAGRILLIÈRE-BEAUCLERC et COSSERET

|                       |          |                    |                          |
|-----------------------|----------|--------------------|--------------------------|
| Pierre . . . . .      | MM. VAST | Jeanne . . . . .   | MM <sup>es</sup> DEBAUDE |
| Frantz Muller . . . . | MOREL    | Brigitte . . . . . | VIORRON                  |
| Fischer . . . . .     | QUETTIER |                    |                          |

### Le Chant du Départ

Paroles de M. J. CHÉNIER, Musique de MÉHUL, Chanté par les  
Artistes du Théâtre, Chœurs d'hommes, femmes et enfants

Accompagnement par l'HARMONIE DE LILLE, sous la Direction de  
M. BLONDEL



# 15<sup>e</sup> HUSSARDS

Comédie en 5 actes de M. A. de LAUNAY

| MM.                                   | MM <sup>mes</sup>                        |
|---------------------------------------|------------------------------------------|
| Le Colonel de Camberoche. QUETTIER    | Émilie Vernier. . . . QUETTIER-LINVILLE  |
| Le Commandant Vernier. . MOREL        | M <sup>me</sup> Vernier . . . . VIORRON  |
| Biffin, Capitaine . . . . ST-LÉGER    | Francine . . . . DEBAUDE                 |
| Sutter, Capitaine. . . . GRÉGOIRE     | Marquise de Chandor. SAINT-LÉGER         |
| Didier, Lieutenant . . . . VAST       | M <sup>me</sup> Valadon . . . . MASSUE   |
| Vaubrenier, Lieutenant . . LAMY       | M <sup>me</sup> Livry . . . . PERNY      |
| Decerneq, Sous-Lieutenant. A. BERNARD | M <sup>me</sup> Buisson . . . . GRÉGOIRE |
| Frébault, Médecin-Major. . ROCHE      | Un Hussard. . . . } MM. BOURDEL          |
| Cyprien, Hussard-Ordonn. ALIX         | Un Maître d'hôtel . }                    |
| Arthur Moulinot. . . . COLLARD        | Un domestique. . . . HENRI               |

## La Marseillaise

Paroles et Musique de ROUGET DE LISLE

Chantée par M<sup>me</sup> DEGRAEF-HAMEL et les Artistes du Théâtre

Accompagnement par l'HARMONIE DE LILLE

---

d. — Palais Rameau. Concert Patriotique :

## GRAND CONCERT PATRIOTIQUE

Du SAMEDI 14 JUILLET 1888, à 4 heures de l'après-midi

Avec le concours de M. FOURNETZ (basse), 1<sup>er</sup> sujet du Théâtre national de l'Opéra-Comique ; de L'UNION CHORALE, Chef M. RAY et de L'ORCHESTRE SYMPHONIQUE, sous la direction de M. Oscar PETIT.

### PROGRAMME

#### 1<sup>re</sup> PARTIE

1. *Mobilisons*, marche . . . . . WOHANKA
2. *Ouverture des Diamants de la Couronne* . . . . . AUBER
3. *Les Enfants des Montagnes*, par l'UNION CHORALE . . . . . SAINTIS
4. *La Marseillaise*, chant national par M. FOURNETZ et L'UNION CHORALE. . . . . ROUGET DE LISLE

2<sup>m</sup><sup>e</sup> PARTIE

5. *Les Dragons de Villars*, grande fantaisie . . . E. COLIN
2. *Le Postillon Amoureux*, polka pour piston . . . E. COLIN
7. *Oh! ma Patrie!* chanté par M. FOURNETZ . . . LIMNANDER
8. *Chant du Départ*. . . . . MÉHUL

**ENTRÉE GRATUITE**

*Le Maire de Lille*

GÉRY LEGRAND

---

**57 Police :** Nomination de M. GUÉNOT, Commissaire  
Police.

Par décret en date du 4 Juillet 1888, M. Guénot, Alphonse, Commissaire Central à Rochefort (Charente-Inférieure) a été nommé Commissaire de Police à Lille, en remplacement de M. Six, admis à faire valoir ses droits à la retraite.

---

**58 Kermesse du Mont-de-Terre :** Changement  
de date.

Nous, Maire de la ville de Lille,  
Vu la loi du 5 Avril 1884, art. 92;

La pétition d'un grand nombre d'habitants du Mont-de-Terre demandant la fixation d'un jour pour la tenue d'une kermesse dans cette section de la banlieue ;

ARRÊTONS :

La Kermesse du Mont-de-Terre, est fixée au deuxième dimanche d'Août.

Vu

Lille, le 27 Juillet 1888.

Pour le Préfet,

*Le Conseiller de Préfecture délégué*

PAIN.

Hôtel-de-Ville, le 24 Juillet 1888.

*Le Maire de Lille*

AD. RIGAUT, Adjoint.

---

59 **Compagnie Immobilière** : Nomination de  
M. BÈRE, Administrateur.

Par arrêté Municipal en date du 5 Juillet 1888, M. BÈRE, Frédéric, Conseiller Municipal, a été nommé Membre du Conseil d'Administration de la Compagnie Immobilière de Lille, en remplacement de M. CRÉPY, Adolphe, décédé.

---

60 **Ecoles Académiques** : Nomination de  
M. HUIDIEZ, Membre de la Commission Administrative.

Par arrêté Municipal, en date du 11 juillet 1888, M. HUIDIEZ, sculpteur, a été nommé Membre de la Commission administrative des Ecoles Académiques, en remplacement de M. GAVELLE, non acceptant.

---

61 **Octroi** : Création de nouveaux postes.

Nous, Maire de la Ville de Lille,

Vu le décret du 26 juin 1888, autorisant le déplacement de deux bureaux de perception et la création d'un nouveau bureau d'Octroi à la banlieue de Fives-Saint-Maurice.

ARRÊTONS,

*Article premier*

Le premier paragraphe de l'article 3 du règlement de l'Octroi de la Banlieue est modifié comme suit :

Les déclarations et la recette des droits se feront aux bureaux ci-après désignés, savoir :

1° *Dans le faubourg de Fives-St-Maurice :*

- A. — Au lieu dit le Petit-Annappes.
- B. — A l'endroit appelé le Bas-d'Enfer.
- C. — A l'entrée de la rue du Ballon.
- D. — Au Pont du Lion d'or.
- E. — Au Mont-de-Terre, route de Lezennes.

2° *Dans le faubourg de Canteleu :*

- F. — Près du Pont de Canteleu.

*Article 2.*

M. le Préposé en chef, Directeur des Octrois de la Ville de Lille, est chargé de l'exécution du présent arrêté, qui aura son effet à partir du 1<sup>er</sup> août prochain.

Hôtel-de-Ville, le 20 juillet 1888.

*Le Maire de Lille,*

GÉRY LEGRAND

---

**62 Faculté de Médecine et de Pharmacie :**  
Programme des cours.

*Semestre d'hiver. Ouverture le 3 novembre 1888.*

Anatomie normale : M. DEBIERRE, professeur. — I. Système locomoteur : Ostéologie, arthrologie, myologie. II. Nerfs craniens. — Lundi, mercredi, vendredi, à 4 h., à la Faculté (amphithéâtre n° 1).

Histologie : M. TOURNEUX, professeur. — Organes et appareils (2<sup>e</sup> partie du cours). — Mardi, jeudi, samedi, à 5 h., à la Faculté (amphithéâtre n° 3).

Anatomie pathologique et Pathologie générale : M. HERMANN, professeur. — Anatomie pathologique générale : Altérations des éléments anatomo-



miques des tissus et des systèmes ; altérations du sang et de la lymphe ; altérations du cœur et des vaisseaux, des séreuses, du squelette, des muscles et du système nerveux. — Mardi, jeudi, samedi, à 4 h., à la Faculté (amphithéâtre n° 3).

Pathologie chirurgicale : M. BAUDRY, professeur. — Pathologie chirurgicale générale : Étude des lésions traumatiques simples et compliquées. Pathologie chirurgicale spéciale : Affections chirurgicales de la tête. — Mardi, jeudi, samedi, à 11 h. 1/4, à la Faculté (amphithéâtre n° 2).

Clinique médicale : M. WANNEBROUCQ, professeur-Doyen. — Leçons cliniques. — Mardi, jeudi, samedi, à 8 h., à l'Hôpital Saint-Sauveur.

Clinique chirurgicale : M. FOLET, professeur. — Leçons cliniques. — Lundi, mercredi, vendredi, à 8 h., à l'Hôpital Saint-Sauveur.

Clinique des maladies cutanées et syphilitiques : M. LELOIR, professeur. — Leçons cliniques. — Mardi, mercredi, vendredi, à 10 h. à l'Hôpital Saint-Sauveur.

Accouchements (Cours théorique) : M. N....., chargé du cours. — Lundi, vendredi, à 5 h., à la Faculté (amphithéâtre n° 3).

Hygiène : M. ARNOULD, professeur. — Hygiène générale : Le sol. — L'eau. — L'air. — Mardi, jeudi, samedi, à 3 h., à la Faculté (amphithéâtre n° 2).

Chimie médicale et toxicologie : M. LESCŒUR, professeur. — Toxicologie (3<sup>e</sup> partie du programme) : Examen chimique des taches de différente nature, des écritures, etc. ; Falsification des principales denrées alimentaires. — Lundi, samedi, à 5 h. — Chimie minérale : Propriétés générales des corps. — Mercredi, à 5 h., à la Faculté (amphithéâtre n° 4).

Physique médicale : M. DOUMER, chargé du cours. — Actions moléculaires (On traitera particulièrement des phénomènes de diffusion et d'osmose, et de leurs applications à la physiologie, à la chimie et à la médecine légale. — Hydrodynamique : Lois de l'écoulement des fluides ; Phénomènes physiques de la circulation. — Chaleur : Effets de la chaleur ; Calorimétrie ; Sources de chaleur ; Équivalent mécanique ; Principes fondamentaux de la thermochimie, de la chaleur animale et du travail musculaire. — Lundi, mercredi, samedi, à 9 h. 3/4, à la Faculté (amphithéâtre n° 5).

Pharmacie et Pharmacologie : M. LOTAR, professeur. — Pharmacie chi-

mique; Opérations dites de laboratoire; Etude pharmaceutique et pharmacologique des drogues simples d'origine animale et végétale. — Mardi, vendredi, à 11 h., à la Faculté (amphithéâtre n° 4).

### **COURS COMPLÉMENTAIRES**

Ophthalmologie : M. F. DE LAPERSONNE, chargé du cours. — Leçons cliniques. — Lundi, mercredi, vendredi, à 11 h., à l'Hôpital Saint-Sauveur.

Maladies des enfants et syphilis infantile : M. CASTELAIN, chargé du cours. — Affections pulmonaires et cardiaques de l'enfance. — Jeudi et samedi, à 10 h., à l'Hôpital Saint-Sauveur.

### **CONFÉRENCES**

Conférences d'Histoire naturelle : M. BARROIS, agrégé. — Zoologie médicale. — Mardi, jeudi, vendredi, à 9 h., à la Faculté (amphithéâtre n° 1).

Conférences d'Anatomie : M. CARPENTIER, chef des travaux anatomiques. — Angéiologie; Système nerveux central; Nerfs rachidiens. — Mardi, jeudi, samedi, à 4 h., à la Faculté (amphithéâtre n° 1).

Conférences d'Anatomie : M. BERTAUX, prosecteur d'anatomie. — Ostéologie; Arthrologie; Myologie. — Mardi, jeudi, vendredi, à 11 h. du matin, à la Faculté (amphithéâtre n° 1).

### **TRAVAUX PRATIQUES, LABORATOIRES**

Dissections : M. CARPENTIER, chef des travaux anatomiques. — Exercices pratiques, démonstrations et manipulations. — Tous les jours, de 1 h. à 4 h. à la Faculté.

Travaux du laboratoire des cliniques : M. LOBER, chef du laboratoire. — Exercices pratiques, démonstrations et manipulations. — Mercredi, vendredi, de 11 h. à midi, au laboratoire des cliniques.

Travaux pratiques d'Anatomie pathologique : M. LEGAY, chef des travaux d'anatomie pathologique et d'histologie. — Exercices pratiques, démonstrations et manipulations. — Lundi, mercredi, vendredi, de 2 à 4 h. à la Faculté.

Travaux pratiques d'Histoire naturelle : M. DELPLANQUE, chef des

travaux. — Exercices pratiques, démonstrations et manipulations. — Lundi, mardi, mercredi, jeudi, vendredi (voir l'affiche spéciale), à la Faculté.

Manipulations chimiques et pharmaceutiques : M. MORELLE, chef des travaux chimiques. — Exercices pratiques, démonstrations et manipulations. — Lundi, mardi, mercredi, vendredi, samedi, de 2 h. à 5 h., à la Faculté.

Exercices pratiques de Physique : M. DOUMER, chef des travaux de physique. — Exercices pratiques, démonstrations et manipulations. — Lundi, mardi, jeudi, samedi, de 2 à 5 h., à la Faculté.

### COURS ANNEXE

Cours d'accouchements pour les élèves sages-femmes : M. GAULARD, professeur. — Théorie des accouchements ; accidents qui peuvent les précéder, les accompagner et les suivre. — Mardi, jeudi, samedi, à 5 h. à la Faculté (amphithéâtre n° 2).

Doyen et professeur honoraire : M. CAZENEUVE ; Professeurs honoraires : MM. GARREAU, PILAT et JOIRE ; Agrégés : MM. WERTHEIMER, DOUMER, DEMON, LEMOINE, F. DE LAPERSONNE, LAMBLING, MORELLE, THIBAUT, Th. BARROIS ; Chefs de clinique : MM. QUINT, DUMONT, SURMONT, CURTIS, TRACHET et N\*\*\*.

### Dispensaires et consultations gratuites à l'Hôpital Saint-Sauveur

Maladies internes. Maladies des femmes et des enfants. Maladies externes. Maladies cutanées et syphilitiques. Maladies des yeux, aux jours et heures indiqués par l'affiche spéciale.

Bibliothèque : M. MAGUIN, bibliothécaire. — La Bibliothèque est ouverte, tous les jours non fériés, de 10 heures à midi et demie et de 2 heures et demie à 6 heures.

Musées : M. DELPLANQUE, chargé des fonctions de Conservateur. — Les Musées d'Anatomie, d'Histoire naturelle et de Matière médicale sont ouverts les lundi, mercredi et vendredi de chaque semaine, de 2 à 5 h.

### RAPPEL DES COURS DU SEMESTRE D'ÉTÉ

Physiologie, M. WERTHEIMER; Pathologie interne et pathologie expérimentale, M. LEROY; Thérapeutique et matière médicale, M. LEMOINE; Opérations et appareils, M. DUBAR; Clinique médicale, M. L. HALLEZ; Clinique chirurgicale, M. PAQUET; Clinique obstétricale, M. GAULARD; Médecine légale, M. CASTIAUX; Accouchements, M. DEMON; Chimie organique, M. LAMBLING; Physique médicale, M. DOUMER; Pharmacie et Pharmacologie, M. LOTAR; Histoire naturelle, M. MONIEZ; Maladies nerveuses et mentales, M. DUBIAU; Maladies des yeux, M. F. DE LAPERSONNE; Maladies des enfants, M. CASTELAIN.

Les inscriptions trimestrielles doivent être prises du 2 au 15 novembre, du 3 au 15 janvier, du 1<sup>er</sup> au 15 avril, du 1<sup>er</sup> au 15 juillet; munis d'un bulletin de versement, qui leur sera délivré par le Secrétaire de la Faculté, les étudiants se présenteront à la caisse du Receveur des droits universitaires, 245, rue Solférino, pour acquitter les droits exigés.

Les aspirants au doctorat doivent, pour être admis à prendre la première inscription, produire les diplômes de bachelier ès-Lettres et de bachelier ès-Sciences restreint pour la partie mathématique (Décret du 20 juin 1878), ou, à la place de celui-ci, le diplôme de bachelier de l'enseignement spécial (Décret du 28 juillet 1882).

Les aspirants au diplôme supérieur de pharmacie doivent justifier du grade de pharmacien de première classe et de celui de licencié ès-Sciences physiques ou ès-Sciences naturelles et soutenir une thèse; à défaut du grade de licencié, ils ont à accomplir une 4<sup>e</sup> année d'études pharmaceutiques, et à subir un examen comprenant une épreuve écrite, une épreuve pratique, et une épreuve orale sur les matières des licences ès-Sciences physiques et naturelles appliquées à la pharmacie (Décret du 12 juillet et Arrêté du 31 juillet 1878).

Les aspirants au grade de pharmacien de première classe doivent justifier, avant de prendre la première inscription, du grade de bachelier ès-Lettres ou de celui de bachelier ès-Sciences complet, ou de celui de bachelier de



l'enseignement secondaire spécial, de trois ans de stage accompli dans une officine et validé par un examen spécial (Décret du 26 juillet 1885).

A moins d'avoir obtenu, *avant le 1<sup>er</sup> novembre 1887*, soit le certificat d'études de l'enseignement secondaire spécial, soit le certificat de l'examen de grammaire complété par l'examen scientifique, les aspirants au titre d'officier de santé devront, pour être admis à prendre la première inscription, produire le certificat d'études établi par le décret du 30 juillet 1886.

Les aspirants au titre de pharmacien de deuxième classe doivent produire le certificat de grammaire, ou le certificat d'études de l'enseignement secondaire spécial, et en outre justifier de trois ans de stage accompli dans une officine et validé par un examen spécial (Décret du 26 juillet 1885) pour prendre la première inscription de scolarité.

Pour prendre la première inscription de stage, ils devront justifier du nouveau certificat d'études institué par le décret du 30 juillet 1886, à moins d'avoir obtenu, avant le 1<sup>er</sup> novembre, soit le certificat de grammaire complété, soit le certificat d'études de l'enseignement secondaire spécial (Décret du 30 juillet 1886).

La session de novembre des examens de validation de stage officinal s'ouvrira, à la Faculté, le 4 novembre prochain; celle des examens de fin d'année, le 5 du même mois.

Le stage hospitalier des étudiants en médecine commence, pour les aspirants au doctorat, avec la neuvième inscription, et pour les aspirants à l'officiat, avec la cinquième.

Fait en assemblée générale de la Faculté, à Lille, le 23 juin 1888.

*Le Secrétaire de la Faculté,*

Ab. DE VALON

*Le Doyen de la Faculté,*

E. WANNEBROUCQ

Vu et approuvé :

A Douai, le 20 juillet 1888.

*Le Président du Conseil général des Facultés, Recteur de l'Académie,*

A. COUAT

---

63 Halles et Marchés.

a. — **Fête de l'Assomption :**

Nous, Maire de la Ville de Lille,  
Vu la loi du 16-24 Août 1790, Titre XI, Art. 1<sup>er</sup>;  
Vu la loi du 5 Avril 1884, Art. 94;  
Considérant qu'il est utile de déplacer les marchés du 15 Août, à cause de leur coïncidence avec la fête légale de l'Assomption ;

ARRÊTONS :

*Article premier*

Tous les marchés qui se tiennent le mercredi seront, à l'occasion de la Fête de l'Assomption, avancés d'un jour, et se tiendront aux mêmes heures, le mardi, 14 Août 1888.

*Article 2.*

M. le Commissaire Central de Police est chargé d'assurer, en ce qui le concerne, l'exécution du présent arrêté.

Vu et approuvé :

Lille, le 30 juillet 1888.

Pour le Préfet,  
*Le Conseiller de Préfecture délégué,*

PAIN.

Hôtel de Ville, le 27 juillet 1888,  
*Le Maire de Lille,*

GÉRY LEGRAND

---

b. — **Fête Nationale du 14 Juillet :**

Nous, Maire de la Ville de Lille,  
Vu la loi du 16-24 Août 1790, Titre III, Art. 1<sup>er</sup>;  
Vu la loi du 5 Avril 1884, Art. 94 ;

Considérant qu'il est utile de déplacer les marchés du 14 Juillet, à cause de leur coïncidence avec la Fête Nationale ;

ARRÊTONS :

*Article Premier*

Tous les marchés qui se tiennent le samedi, seront, à l'occasion de la Fête Nationale du 14 Juillet, avancés d'un jour et se tiendront, aux mêmes heures, le vendredi 13 de ce mois

*Article 2*

M. le Commissaire Central de Police est chargé d'assurer, en ce qui le concerne, l'exécution du présent arrêté.

Hôtel-de-Ville, le 2 juillet 1888.

*Le Maire de Lille,*

GÉRY LEGRAND.

---

## 64 État-Civil.

### a. — Délégations d'officiers d'état-civil :

Par arrêté municipal, en date du 3 juillet 1888 M. BRUNET, adjoint, a été délégué pour procéder ce jour aux mariages, en remplacement de M. DUTILLEUL, empêché.

---

Par arrêté municipal en date du 16 juillet 1888, M. BRUNET, adjoint, a été délégué pour procéder ce jour aux mariages, en remplacement de M. DUTILLEUL, empêché.

---

Par arrêté municipal, en date du 19 juillet 1888, M. BRUNET, adjoint, a été délégué pour procéder aux mariages les 19, 21, 23 et 25 juillet, en remplacement de M. DUTILLEUL, empêché.

---

Par arrêté municipal, en date du 28 juillet 1888, M. BASQUIN, adjoint, a été délégué pour procéder ce jour aux mariages en remplacement de M. DUTILLEUL, empêché.

---

Par arrêté municipal, en date du 30 juillet 1888, M. BRUNET, adjoint, a été délégué pour procéder aux mariages le 30 juillet et le 1<sup>er</sup> août, en remplacement de M. DUTILLEUL, empêché.

---

---



**b. — Statistique sanitaire du mois de juillet**

Fournie au Ministère du Commerce et de l'Industrie, en exécution de la Circulaire ministérielle du 25 Novembre 1886.

POPULATION : 186,171 habitants. — MARIAGES : 75. — DIVORCES : ».

|                                         | LÉGITIMES |         | ILLÉGITIMES |         | TOTAL    |         | TOTAL |
|-----------------------------------------|-----------|---------|-------------|---------|----------|---------|-------|
|                                         | Masculin  | Féminin | Masculin    | Féminin | Masculin | Féminin |       |
| Naissances d'enfants vivants .....      | 180       | 159     | 62          | 48      | 242      | 207     | 449   |
| Enfants mis en nourrice dans la commune | 22        | 26      | 30          | 13      | 52       | 39      | 91    |
| — hors la commune                       | 3         | 1       | 2           | 2       | 5        | 3       | 8     |
| Mort-nés .....                          | 19        | 10      | 5           | 5       | 24       | 15      | 39    |

DÉCÈS SURVENUS SUR LE TERRITOIRE (*Mort-nés non compris*).

| Nos d'ordre | CAUSES DE DÉCÈS                              | Moins   | de 1     | de 20    | de 40    | de 60          | TOTAL |
|-------------|----------------------------------------------|---------|----------|----------|----------|----------------|-------|
|             |                                              | de 1 an | a 19 ans | a 39 ans | a 59 ans | ans et au-delà |       |
| 1           | Fièvre typhoïde ou muqueuse.....             | »       | 2        | »        | »        | »              | 2     |
| 2           | Variole.....                                 | »       | »        | »        | »        | »              | »     |
| 3           | Rougeole.....                                | »       | »        | »        | »        | »              | »     |
| 4           | Scarlatine.....                              | »       | »        | »        | »        | »              | »     |
| 5           | Coqueluche.....                              | 2       | »        | »        | »        | »              | 2     |
| 6           | Diphthérie, — Croup, — Angine couenneuse     | »       | 6        | »        | »        | »              | 6     |
| 7           | Choléra asiatique.....                       | »       | »        | »        | »        | »              | »     |
| 8           | Phtisie pulmonaire.....                      | »       | 5        | 34       | 11       | 4              | 54    |
| 9           | Autres tuberculoses.....                     | »       | 2        | 4        | 1        | »              | 7     |
| 10          | Tumeurs.....                                 | »       | »        | »        | 4        | 4              | 8     |
| 11          | Méningite simple.....                        | 7       | 9        | 1        | »        | »              | 17    |
| 12          | Congestion et hémorragie cérébrales.....     | »       | »        | 2        | 7        | 11             | 20    |
| 13          | Paralysie sans cause indiquée.....           | »       | »        | »        | »        | »              | »     |
| 14          | Ramollissement cérébral.....                 | »       | »        | 1        | »        | 5              | 6     |
| 15          | Maladies organiques du cœur.....             | »       | 1        | 1        | 3        | 6              | 11    |
| 16          | Bronchite aiguë.....                         | 11      | 6        | »        | »        | »              | 17    |
| 17          | » chronique.....                             | »       | 1        | »        | 5        | 7              | 13    |
| 18          | Pneumonie, — Broncho pneumonie.....          | 2       | 4        | 2        | 1        | 7              | 16    |
| 19          | Diarrhée gastro-entérite.....                | 43      | 9        | »        | »        | »              | 52    |
| 20          | Fièvre et péritonite puerpérales.....        | »       | »        | 1        | »        | »              | 1     |
| 21          | Autres affections puerpérales.....           | »       | »        | »        | »        | »              | »     |
| 22          | Débilité congénitale et vice de conformation | 11      | »        | »        | »        | »              | 11    |
| 23          | Sénilité.....                                | »       | »        | »        | »        | 12             | 12    |
| 24          | Suicides.....                                | »       | »        | »        | 1        | 1              | 2     |
| 25          | Autres morts violentes.....                  | »       | 3        | 2        | »        | 1              | 6     |
| 26          | Autres causes de mort.....                   | 7       | 6        | 4        | 7        | 14             | 38    |
| 27          | Causes restées inconnues.....                | »       | »        | »        | »        | »              | »     |
|             | Total des décès.....                         | 83      | 54       | 52       | 40       | 72             | 301   |

Vu :

Le Maire de Lille,

**GÉRY LEGRAND**

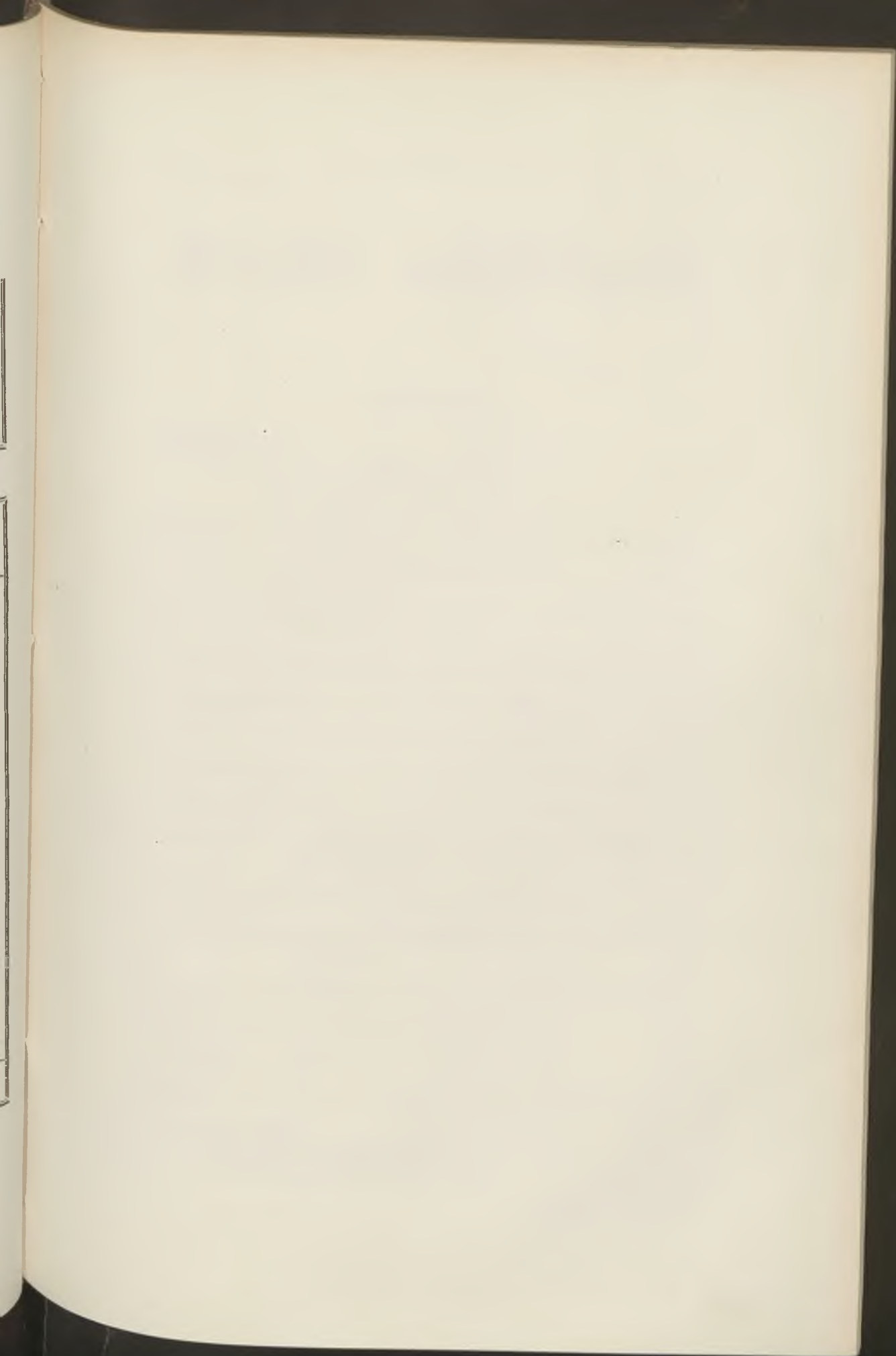

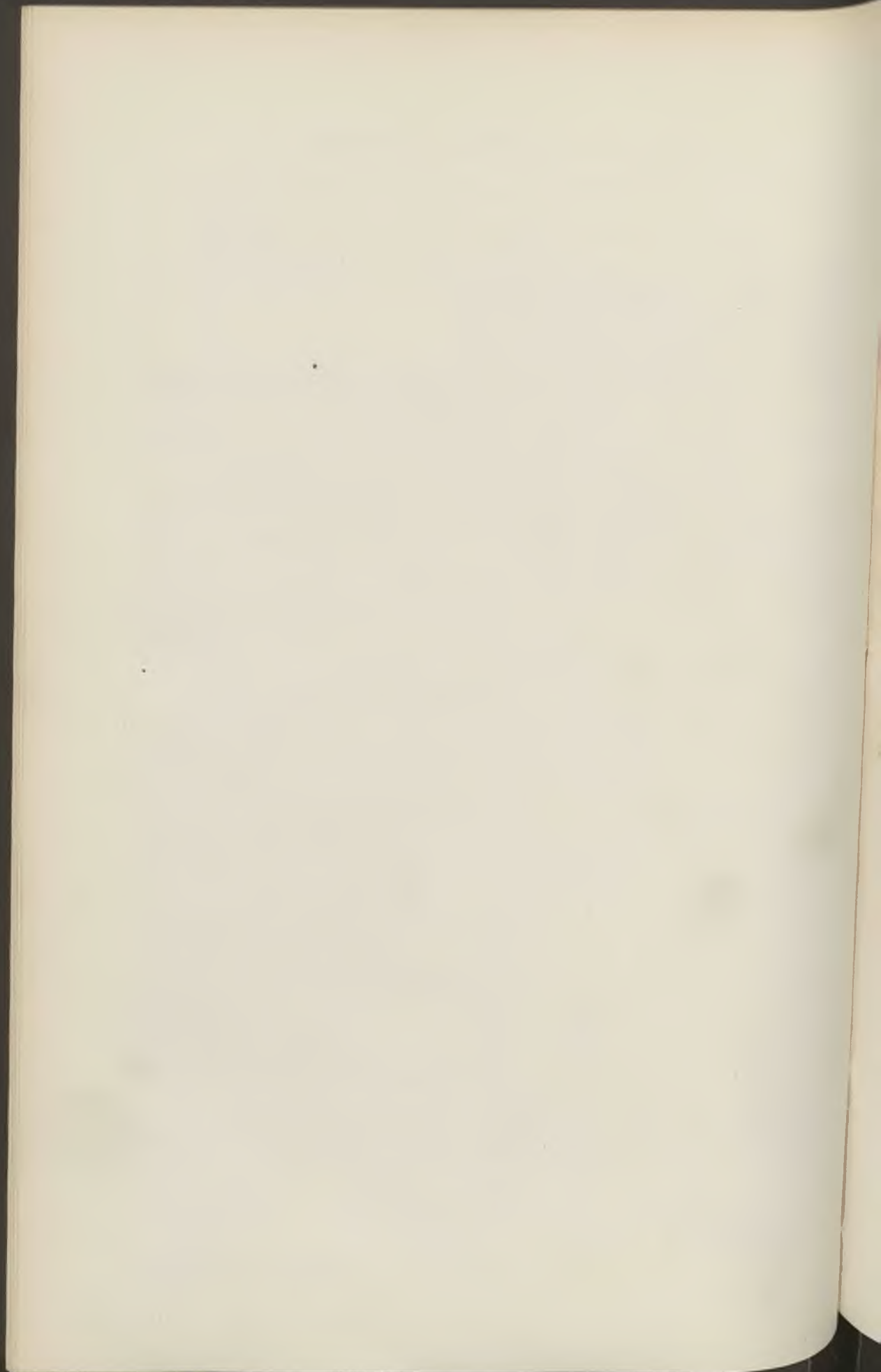

# BULLETIN ADMINISTRATIF

## SOMMAIRE :

- 65 **Finances :**
- A. — Emprunt de 1863. Liste du 50<sup>e</sup> tirage.
  - B. — Décrets portant ouverture de crédits.
- 66 **Réseau des Tramways urbains et suburbains :**
- A. — Décret de M. le Président de la République.
  - B. — Cahier des charges.
  - C. — Projet de convention entre la Ville et la Compagnie des Tramways du Département du Nord.
- 67 **Élection législatives du 19 août 1888 :** Résultats.
- 68 **Immeubles :** Acquisitions de terrains rue Fabriey.
- 69 **Baux :** Prise en bail d'un hangar boulevard Montebello.
- 70 **Adjudications** du curage des égouts des années 1888 à 1892.
- 71 **Théâtre :** Traité d'exploitation pour 1888-89. Approbation.
- 72 **Abattoir et Marché aux bestiaux :** Nomination d'un inspecteur-adjoint.
- 73 **Faculté de Droit :** Programme pour 1888-1889.
- 74 **Cours municipaux de chauffeurs :** Compte-rendu pour 1887-1888.
- 75 **Police municipale :** Statistique des affaires traitées en 1887.
- 76 **Entrepôt des Douanes :** Statistique pour 1887.
- 77 **Entrepôt des Sucres :** Statistique pour 1887.
- 78 **Musée de peinture :** État des accroissements de 1883 à 1887.
- 79 **État-Civil :**
- A. — Délégation d'officiers d'État-Civil.
  - B. — Statistique sanitaire du mois d'août.



## 65 Finances :

### a. — Emprunt de 1863. Liste du 50<sup>me</sup> tirage :

1<sup>er</sup> AOUT 1888

Liste des 1,445 Numéros sortis pour le remboursement des 77,000 Obligations :

#### NUMÉROS PRIMÉS PAR ORDRE DE SORTIE :

Remboursable par 25,000 francs : 73513.

Remboursables par 1,000 francs : 9265, 18611.

Remboursables par 500 francs : 39657, 44323, 35178, 20015, 46906, 33601, 65793, 30365, 35200, 56264.

Remboursables par 200 francs : 65714, 39873, 9256, 8331, 2126, 5706, 39949, 6873, 36329, 57092, 45730, 55171, 15648, 48474, 68087, 15102, 60724, 45847, 2154, 66662, 62749, 61232, 4771, 55354, 56029.

Les autres Obligations sorties sont remboursables à 100 francs, moins l'impôt.

Liste générale, par ordre numérique, des 1,445 NUMÉROS extraits de la roue :

*Les numéros primés sont reproduits et indiqués par un astérisque \*.*

|     |      |       |      |      |       |       |      |       |
|-----|------|-------|------|------|-------|-------|------|-------|
| 128 | 1091 | 1658  | 2520 | 3413 | 4560  | 5487  | 6141 | 6767  |
| 153 | 1100 | 1814  | 2524 | 3415 | 4562  | 5559  | 6142 | 6790  |
| 223 | 1111 | 1912  | 2544 | 3438 | 4595  | 5706* | 6163 | 6793  |
| 286 | 1116 | 1962  | 2572 | 3449 | 4665  | 5745  | 6168 | 6802  |
| 336 | 1163 | 2002  | 2578 | 3483 | 4693  | 5804  | 6197 | 6873* |
| 379 | 1206 | 2061  | 2583 | 3597 | 4744  | 5825  | 6248 | 6878  |
| 393 | 1265 | 2077  | 2702 | 3761 | 4771* | 5845  | 6396 | 6892  |
| 444 | 1280 | 2085  | 2715 | 3869 | 4792  | 5854  | 6407 | 6971  |
| 454 | 1371 | 2126* | 2982 | 3889 | 4808  | 5873  | 6462 | 7026  |
| 512 | 1411 | 2154* | 3054 | 3939 | 4836  | 5886  | 6464 | 7048  |
| 525 | 1468 | 2182  | 3066 | 4036 | 4852  | 5892  | 6499 | 7060  |
| 761 | 1476 | 2201  | 3077 | 4205 | 4892  | 5900  | 6526 | 7063  |
| 807 | 1522 | 2283  | 3142 | 4251 | 5065  | 5914  | 6537 | 7173  |
| 862 | 1548 | 2305  | 3256 | 4260 | 5116  | 5917  | 6577 | 7181  |
| 896 | 1575 | 2350  | 3271 | 4396 | 5357  | 6008  | 6614 | 7222  |
| 916 | 1597 | 2358  | 3321 | 4495 | 5429  | 6119  | 6685 | 7235  |
| 981 | 1623 | 2435  | 3368 | 4558 | 5473  | 6123  | 6696 | 7241  |

|       |       |       |        |        |       |       |       |
|-------|-------|-------|--------|--------|-------|-------|-------|
| 7266  | 9885  | 12727 | 15102* | 18135  | 21200 | 24173 | 26357 |
| 7281  | 10104 | 12825 | 15110  | 18195  | 21281 | 24182 | 26428 |
| 7375  | 10179 | 12900 | 15200  | 18329  | 21289 | 24209 | 26475 |
| 7409  | 10216 | 12901 | 15202  | 18376  | 21294 | 24272 | 26541 |
| 7441  | 10239 | 12960 | 15248  | 18407  | 21360 | 24328 | 26600 |
| 7481  | 10242 | 13102 | 15359  | 18443  | 21368 | 24369 | 26630 |
| 7534  | 10381 | 13235 | 15511  | 18448  | 21400 | 24440 | 26654 |
| 7677  | 10501 | 13241 | 15648* | 18611* | 21493 | 24457 | 26765 |
| 7778  | 10504 | 13318 | 15713  | 18680  | 21534 | 24531 | 26766 |
| 7811  | 10626 | 13335 | 15725  | 18743  | 21619 | 24596 | 26899 |
| 7922  | 10659 | 13414 | 15737  | 18944  | 21706 | 24613 | 26918 |
| 7931  | 10728 | 13428 | 15765  | 19019  | 21786 | 24675 | 27017 |
| 7941  | 10776 | 13433 | 15806  | 19051  | 21835 | 24762 | 27061 |
| 7996  | 10784 | 13449 | 15858  | 19095  | 21849 | 24804 | 27241 |
| 8053  | 10800 | 13492 | 15931  | 19353  | 21934 | 24814 | 27242 |
| 8085  | 10804 | 13507 | 16006  | 19430  | 22131 | 24820 | 27266 |
| 8299  | 10880 | 13518 | 16016  | 19484  | 22199 | 24858 | 27306 |
| 8322  | 10886 | 13530 | 16123  | 19519  | 22238 | 24878 | 27371 |
| 8331* | 10909 | 13595 | 16150  | 19612  | 22281 | 24897 | 27408 |
| 8442  | 10972 | 13630 | 16176  | 19644  | 22329 | 24919 | 27473 |
| 8485  | 11315 | 13641 | 16239  | 19768  | 22306 | 24948 | 27526 |
| 8562  | 11411 | 13664 | 16364  | 19794  | 22401 | 24976 | 27568 |
| 8587  | 11415 | 13680 | 16473  | 19826  | 22459 | 25014 | 27582 |
| 8639  | 11428 | 13687 | 16479  | 19895  | 22523 | 25029 | 27661 |
| 8661  | 11480 | 13694 | 16542  | 19917  | 22529 | 25063 | 27783 |
| 8716  | 11492 | 13701 | 16546  | 20015* | 22568 | 25124 | 27792 |
| 8747  | 11525 | 13845 | 16710  | 20148  | 22633 | 25133 | 27824 |
| 8957  | 11640 | 13902 | 16812  | 20204  | 22698 | 25168 | 27836 |
| 8982  | 11758 | 14003 | 16848  | 20207  | 22725 | 25317 | 27848 |
| 9032  | 11766 | 14033 | 16864  | 20214  | 22955 | 25343 | 27863 |
| 9156  | 11841 | 14092 | 16925  | 20269  | 23026 | 25397 | 27959 |
| 9168  | 11855 | 14144 | 16983  | 20472  | 23064 | 25400 | 28011 |
| 9173  | 11877 | 14158 | 17060  | 20560  | 23140 | 25411 | 28054 |
| 9256* | 12005 | 14203 | 17136  | 20672  | 23163 | 25424 | 28061 |
| 9265* | 12065 | 14227 | 17152  | 20718  | 23173 | 25535 | 28337 |
| 9271  | 12094 | 14243 | 17178  | 20761  | 23209 | 25547 | 28380 |
| 9283  | 12181 | 14291 | 17200  | 20776  | 23280 | 25568 | 28426 |
| 9298  | 12209 | 14310 | 17236  | 20814  | 23509 | 25594 | 28438 |
| 9342  | 12318 | 14329 | 17385  | 20848  | 23512 | 25654 | 28439 |
| 9463  | 12337 | 14378 | 17412  | 20850  | 23582 | 25683 | 28532 |
| 9478  | 12562 | 14453 | 17572  | 20943  | 23645 | 25686 | 28545 |
| 9570  | 12566 | 14472 | 17608  | 20945  | 23674 | 25718 | 28581 |
| 9579  | 12593 | 14606 | 17634  | 21025  | 23753 | 25794 | 28635 |
| 9606  | 12619 | 14628 | 17671  | 21040  | 23794 | 25847 | 28644 |
| 9712  | 12639 | 14675 | 17724  | 21053  | 23833 | 25862 | 28677 |
| 9741  | 12692 | 14744 | 17767  | 21081  | 23871 | 25976 | 28681 |
| 9751  | 12698 | 14865 | 17889  | 21100  | 23961 | 26005 | 28714 |
| 9786  | 12699 | 15021 | 17938  | 21102  | 24040 | 26036 | 28933 |
| 9853  | 12725 | 15052 | 18113  | 21166  | 24143 | 26149 | 28938 |

|        |        |        |       |        |       |        |        |
|--------|--------|--------|-------|--------|-------|--------|--------|
| 28957  | 31408  | 34619  | 37002 | 39379  | 41064 | 43671  | 46104  |
| 28977  | 31423  | 34927  | 37076 | 39417  | 41076 | 43675  | 46105  |
| 29099  | 31684  | 34981  | 37108 | 39428  | 41178 | 43817  | 46133  |
| 29112  | 31703  | 35047  | 37167 | 39440  | 41189 | 43884  | 46309  |
| 29125  | 31811  | 35065  | 37215 | 39541  | 41195 | 43891  | 46317  |
| 29161  | 31896  | 35087  | 37466 | 39549  | 41281 | 43897  | 46393  |
| 29232  | 31951  | 35106  | 37545 | 39605  | 41333 | 43954  | 46414  |
| 29328  | 31968  | 35117  | 37571 | 39633  | 41355 | 43980  | 46463  |
| 29415  | 32051  | 35128  | 37784 | 39657* | 41361 | 44034  | 46536  |
| 29451  | 32065  | 35153  | 37799 | 39753  | 41378 | 44075  | 46773  |
| 29523  | 32181  | 35178* | 37808 | 39756  | 41410 | 44095  | 46781  |
| 29602  | 32206  | 35188  | 37830 | 39808  | 41452 | 44192  | 46847  |
| 29631  | 32247  | 35200* | 37869 | 39873* | 41469 | 44279  | 46906* |
| 29713  | 32287  | 35212  | 37877 | 39874  | 41619 | 44315  | 47090  |
| 29743  | 32301  | 35275  | 38026 | 39929  | 41751 | 44323* | 47118  |
| 29759  | 32338  | 35312  | 38030 | 39947  | 41806 | 44331  | 47130  |
| 29869  | 32359  | 35546  | 38078 | 39949* | 41816 | 44395  | 47151  |
| 29910  | 32387  | 35548  | 38087 | 40002  | 41871 | 44441  | 47190  |
| 29973  | 32397  | 35671  | 38094 | 40045  | 41927 | 44545  | 47261  |
| 30079  | 32474  | 35681  | 38096 | 40050  | 41953 | 44591  | 47286  |
| 30155  | 32612  | 35735  | 38114 | 40085  | 41984 | 44641  | 47487  |
| 30191  | 32619  | 35760  | 38269 | 40097  | 42017 | 44667  | 47495  |
| 30197  | 32633  | 35802  | 38283 | 40118  | 42235 | 44802  | 47544  |
| 30229  | 32646  | 35865  | 38300 | 40139  | 42251 | 44853  | 47572  |
| 30231  | 32723  | 35866  | 38325 | 40161  | 42257 | 44854  | 47796  |
| 30280  | 32731  | 35885  | 38332 | 40165  | 42261 | 44958  | 47801  |
| 30295  | 32821  | 35921  | 38352 | 40260  | 42269 | 44982  | 47821  |
| 30365* | 33084  | 36015  | 38362 | 40280  | 42400 | 45029  | 47867  |
| 30400  | 33128  | 36018  | 38364 | 40305  | 42403 | 45116  | 48098  |
| 30488  | 33161  | 36028  | 38414 | 40381  | 42572 | 45204  | 48224  |
| 30584  | 33179  | 36130  | 38460 | 40458  | 42639 | 45224  | 48379  |
| 30615  | 33183  | 36222  | 38504 | 40468  | 42654 | 45241  | 48414  |
| 30634  | 33281  | 36289  | 38545 | 40481  | 42664 | 45346  | 48474* |
| 30685  | 33480  | 36317  | 38614 | 40559  | 42694 | 45403  | 48554  |
| 30767  | 33498  | 36329* | 38733 | 40595  | 42724 | 45404  | 48587  |
| 30796  | 33601* | 36341  | 38774 | 40597  | 42732 | 45470  | 48871  |
| 30851  | 33704  | 36359  | 38800 | 40607  | 42827 | 45499  | 48900  |
| 30953  | 33711  | 36417  | 38833 | 40660  | 42828 | 45658  | 48979  |
| 30978  | 33727  | 36491  | 38841 | 40680  | 42862 | 45730* | 48981  |
| 31003  | 33866  | 36513  | 38883 | 40705  | 43048 | 45751  | 49274  |
| 31021  | 33868  | 36531  | 38900 | 40741  | 43384 | 45806  | 49310  |
| 31059  | 33902  | 36558  | 38901 | 40762  | 43442 | 45827  | 49340  |
| 31089  | 33983  | 36617  | 39042 | 40802  | 43453 | 45847* | 49414  |
| 31146  | 34066  | 36628  | 39096 | 40946  | 43512 | 45851  | 49617  |
| 31231  | 34149  | 36581  | 39108 | 40973  | 43519 | 45951  | 49900  |
| 31235  | 34198  | 36791  | 39156 | 40974  | 43533 | 46035  | 49931  |
| 31286  | 34291  | 36798  | 39197 | 40978  | 43601 | 46048  | 50015  |
| 31302  | 34316  | 36915  | 39236 | 41005  | 43637 | 46080  | 50023  |
| 31400  | 34381  | 36983  | 39298 | 41042  | 43654 | 46086  | 50129  |



|       |        |        |        |        |        |        |       |
|-------|--------|--------|--------|--------|--------|--------|-------|
| 50250 | 53681  | 56818  | 59373  | 61640  | 64074  | 66407  | 68716 |
| 50268 | 53784  | 57015  | 59403  | 61643  | 64110  | 66472  | 68724 |
| 50312 | 53321  | 57026  | 59471  | 61647  | 64117  | 66475  | 68768 |
| 50316 | 53911  | 57092* | 59479  | 61701  | 64154  | 66566  | 68797 |
| 50340 | 54051  | 57128  | 59481  | 61709  | 64155  | 66638  | 68820 |
| 50416 | 54082  | 57153  | 59496  | 62023  | 64200  | 66662* | 68846 |
| 50433 | 54096  | 57169  | 59503  | 62067  | 64203  | 66692  | 68992 |
| 50543 | 54154  | 57292  | 59574  | 62125  | 64273  | 66714  | 68993 |
| 50567 | 54171  | 57297  | 59705  | 62230  | 64311  | 66769  | 69072 |
| 50619 | 54240  | 57511  | 59727  | 62248  | 64416  | 66773  | 69081 |
| 50621 | 54280  | 57567  | 59743  | 62256  | 64571  | 66855  | 69111 |
| 50643 | 54281  | 57582  | 59815  | 62395  | 64627  | 66901  | 69112 |
| 50726 | 54347  | 57609  | 59838  | 62409  | 64701  | 66902  | 69208 |
| 50843 | 54392  | 57652  | 59876  | 62480  | 64723  | 66903  | 69233 |
| 50920 | 54445  | 57700  | 59886  | 62495  | 64759  | 67008  | 69239 |
| 51067 | 54454  | 57721  | 59894  | 62587  | 64816  | 67021  | 69272 |
| 51170 | 54504  | 57739  | 59895  | 62594  | 64926  | 67161  | 69317 |
| 51221 | 54528  | 57831  | 59951  | 62616  | 65122  | 67362  | 69325 |
| 51345 | 54534  | 57871  | 60035  | 62710  | 65233  | 67369  | 69357 |
| 51430 | 54620  | 57873  | 60050  | 62749* | 65245  | 67384  | 69425 |
| 51459 | 54727  | 57894  | 60061  | 62766  | 65279  | 67425  | 69437 |
| 51543 | 54771  | 57915  | 60100  | 62879  | 65317  | 67437  | 69527 |
| 51657 | 54794  | 57971  | 60184  | 62884  | 65358  | 67443  | 69530 |
| 51667 | 54797  | 57972  | 60254  | 62943  | 65459  | 67618  | 69572 |
| 51678 | 54831  | 57973  | 60266  | 62958  | 65483  | 67650  | 69623 |
| 51817 | 54839  | 58014  | 60267  | 62970  | 65547  | 67674  | 69642 |
| 51991 | 54851  | 58084  | 60345  | 63018  | 65549  | 67685  | 69678 |
| 52110 | 55171* | 58165  | 60394  | 63052  | 65617  | 67696  | 69737 |
| 52215 | 55328  | 58185  | 60435  | 63095  | 65644  | 67729  | 69886 |
| 52364 | 55354* | 58235  | 60476  | 63134  | 65696  | 67761  | 69894 |
| 52628 | 55363  | 58280  | 60494  | 63164  | 65714* | 67774  | 69979 |
| 52805 | 55378  | 58293  | 60575  | 63183  | 65747  | 67889  | 70042 |
| 52842 | 55662  | 58299  | 60577  | 63204  | 65759  | 67976  | 70076 |
| 53009 | 55732  | 58353  | 60579  | 63212  | 65765  | 68071  | 70085 |
| 53043 | 55745  | 58479  | 60611  | 63213  | 65793* | 68087* | 70105 |
| 53049 | 55758  | 58592  | 60666  | 63313  | 65806  | 68097  | 70139 |
| 53069 | 55845  | 58678  | 60705  | 63331  | 65808  | 68143  | 70166 |
| 53071 | 55876  | 58791  | 60723  | 63337  | 65833  | 68228  | 70181 |
| 53088 | 55892  | 58841  | 60724* | 63411  | 65885  | 68317  | 70199 |
| 53100 | 56012  | 58873  | 60767  | 63541  | 65931  | 68325  | 70233 |
| 53121 | 56029* | 58875  | 60770  | 63590  | 65945  | 68406  | 70259 |
| 53141 | 56190  | 58935  | 60915  | 63609  | 65984  | 68457  | 70352 |
| 53212 | 56236  | 58959  | 61136  | 63645  | 66022  | 68513  | 70370 |
| 53222 | 56264* | 58987  | 61232* | 63878  | 66078  | 68520  | 70390 |
| 53311 | 56331  | 59029  | 61312  | 63929  | 66097  | 68523  | 70416 |
| 53372 | 56342  | 59038  | 61314  | 63970  | 66122  | 68631  | 70557 |
| 53560 | 56400  | 59078  | 61476  | 63996  | 66186  | 68635  | 70622 |
| 53625 | 56615  | 59101  | 61529  | 64016  | 66234  | 68647  | 70633 |
| 53650 | 56724  | 59301  | 61624  | 64068  | 66320  | 68702  | 70763 |



|       |       |       |         |       |       |       |       |
|-------|-------|-------|---------|-------|-------|-------|-------|
| 70872 | 71576 | 72393 | 73269   | 73698 | 74635 | 75472 | 76351 |
| 70897 | 71580 | 72447 | 73292   | 73731 | 74674 | 75568 | 76433 |
| 70902 | 71654 | 72525 | 73321   | 73802 | 74694 | 75585 | 76463 |
| 70953 | 71680 | 72584 | 73419   | 73832 | 74708 | 75625 | 76516 |
| 71115 | 71690 | 72618 | 73441   | 73834 | 74755 | 75649 | 76569 |
| 71177 | 71939 | 72661 | 73476   | 73845 | 74776 | 75706 | 76636 |
| 71208 | 71961 | 72711 | 73491   | 73867 | 74834 | 75756 | 76685 |
| 71237 | 72010 | 72801 | 73513 * | 74084 | 74840 | 75766 | 76714 |
| 71255 | 72100 | 72888 | 73543   | 74291 | 74852 | 75851 | 76942 |
| 71260 | 72102 | 73090 | 73575   | 74324 | 74895 | 75900 | 76991 |
| 71269 | 72111 | 73094 | 73583   | 74355 | 75090 | 76032 | 77000 |
| 71364 | 72121 | 73129 | 73596   | 74364 | 75109 | 76054 |       |
| 71511 | 72285 | 73133 | 73600   | 74376 | 75209 | 76110 |       |
| 71528 | 72322 | 73208 | 73649   | 74465 | 75235 | 76149 |       |
| 71565 | 72369 | 73252 | 73697   | 74537 | 75237 | 76305 |       |

Ces obligations seront remboursées à partir du 2 Janvier 1889 : à Lille, à la Recette Municipale; à Paris chez MM. Emile ERLANGER et C<sup>ie</sup>, rue Taitbout, 20; à Bruxelles, à la Société générale pour favoriser l'Industrie nationale de la Belgique, Montagne du Parc, 3.

Les Obligations primées doivent être présentées à la Mairie avant leur remboursement.

*Tableau de remboursement des obligations sorties avec lots et primes par application de la loi du 21 juin 1875 :*

| OBLIGATIONS<br>SORTIES A | TAUX<br>DE L'ÉMISSION | MONTANT<br>des<br>LOTS ET PRIMES | IMPOT 3 %<br>sur les<br>LOTS ET PRIMES | NET A PAYER     |
|--------------------------|-----------------------|----------------------------------|----------------------------------------|-----------------|
| 25.000 fr.               | 90 f. 50              | 24.909 f. 50                     | 747 fr. 28 ½                           | 24.252 fr. 71 ½ |
| 1.000 »                  | 90 50                 | 909 50                           | 27 28 ½                                | 972 71 ½        |
| 500 »                    | 90 50                 | 409 50                           | 12 28 ½                                | 487 71 ½        |
| 200 »                    | 90 50                 | 109 50                           | 3 28 ½                                 | 196 71 ½        |
| 100 »                    | 90 50                 | 9 50                             | » 28 ½                                 | 99 71 ½         |

Lille, le 1<sup>er</sup> Août 1888.

*Le Maire de Lille,*

**GÉRY LEGRAND**

b. — **Décrets ouvrant divers crédits sur l'exercice 1888**

DÉCRET DU 6 AOUT 1888

*Thiâtre.* — Deux mois et demi du supplément de subvention de 20,000 francs . . . . . Fr. 8.333 33

DÉCRET DU 31 AOUT 1888

*Ecole du square Duilleul.* — Travaux d'agrandissement. Fr. 35.000

---

Le Président de la République Française,  
Sur le rapport du Président du Conseil, Ministre de l'Intérieur,

DÉCRÈTE :

Est approuvée l'ouverture au budget de la ville de Lille (Nord), exercice 1888, de 72 crédits additionnels montant ensemble à la somme de trois millions quatre-vingt-dix-sept mille trois cent soixante quinze francs (3.097 375 fr.) et applicables au paiement des dépenses ci-après, savoir :

1. Ouverture d'une rue en prolongement de la rue des Ponts-de-Comines . . . . . Fr. 383.200 »
2. Extension de l'alimentation d'eau de la ville. . . . . 345.000 »
3. Construction d'un réservoir au Dieu-de-Marcq (2<sup>me</sup> partie) . . . . . 240.000 »
4. Ecole d'Arts et Métiers (subvention de la ville). 200.000 »
5. Rue Barthélemy-Delespaul. . . . . 62.000 »
6. Boulevard Montebello . . . . . 81.600 »
7. Boulevard Victor Hugo . . . . . 80.200 »
8. Rue Arago . . . . . 24.950 »
9. Pavage et aqueduc rue n° 59 . . . . . 62.200 »
10. Rue de Seclin . . . . . 23.400 »
11. Rue de Buffon . . . . . 7.900 »

|                                                                                               |           |
|-----------------------------------------------------------------------------------------------|-----------|
| 12. Rue des Processions . . . . .                                                             | 28.800 »  |
| 13. Rue Corneille . . . . .                                                                   | 5.300 »   |
| 14. Rue Racine . . . . .                                                                      | 5.900 »   |
| 15. Rue Lavoisier . . . . .                                                                   | 6.600 »   |
| 16. Rue Béranger . . . . .                                                                    | 15.850 »  |
| 17. Rue Fulton . . . . .                                                                      | 13.250 »  |
| 18. Rue Saint-Bernard . . . . .                                                               | 17.000 »  |
| 19. Rue de Turenne. . . . .                                                                   | 40.500 »  |
| 20. Rue Monge . . . . .                                                                       | 12.850 »  |
| 21. Rue Montesquieu . . . . .                                                                 | 13 830 .  |
| 22. Canal du Becquerel (couverture entre la rue de<br>Bouvines et le groupe Parent) . . . . . | 50.000 »  |
| 23. Rue de la Bassée. . . . .                                                                 | 30.700 »  |
| 24. Rue Boilly . . . . .                                                                      | 4.630 »   |
| 25. Rue de Bruxelles . . . . .                                                                | 6.880 »   |
| 26. Rue de Boulogne . . . . .                                                                 | 18.500 »  |
| 27. Place de Bouvines . . . . .                                                               | 17.500 »  |
| 28. Pavage de la Place de Valenciennes . . . . .                                              | 106.700 » |
| 29. Pavage de la Place d'Arras. . . . .                                                       | 62.600 »  |
| 30. Rue Bayard . . . . .                                                                      | 18.900 »  |
| 31. Rue de Cambrai. . . . .                                                                   | 39.600 »  |
| 32. Rue de Calais . . . . .                                                                   | 10.650 »  |
| 33. Rue Chateaubriand . . . . .                                                               | 2.400 »   |
| 34. Rue Colson . . . . .                                                                      | 28.000 »  |
| 35. Rue Colmar . . . . .                                                                      | 17.000 »  |
| 36. Rue Desaix . . . . .                                                                      | 20.250 »  |
| 37. Rue Duguesclin . . . . .                                                                  | 20.930 »  |
| 38. Aqueduc rue de Juliers . . . . .                                                          | 36.000 »  |
| 39. Rue Froissart . . . . .                                                                   | 5.000 »   |
| 40. Rue Franklin. . . . .                                                                     | 5.300 »   |
| 41. Rue Gustave Testelin. . . . .                                                             | 17 300 »  |
| 42. Rue des Grimarest (en partie) . . . . .                                                   | 9.000 »   |
| 43. Rue Grande-Allée . . . . .                                                                | 6.750 »   |
| 44. Pavage de la Place de Douai . . . . .                                                     | 41.600 »  |

|                                                     |                    |
|-----------------------------------------------------|--------------------|
| 45. Pavage de la Place des Postes . . . . .         | 95 000 »           |
| 46. Rue de la Justice. . . . .                      | 10.750 »           |
| 47. Rue Kellermann . . . . .                        | 8.930 »            |
| 48. Rue de Maubeuge . . . . .                       | 124 500 »          |
| 49. Rue Mourmant . . . . .                          | 11.450 »           |
| 50. Rue Malsence . . . . .                          | 26.100 »           |
| 51. Rue du Port, première partie (pavage) . . . . . | 35.300 »           |
| 52. Rue Ratisbonne . . . . .                        | 22.000 »           |
| 53. Rue Saint-Sauveur prolongée . . . . .           | 11.200 »           |
| 54. Rue Saint-Omer. . . . .                         | 13.000 »           |
| 55. Rue Jean du Solier . . . . .                    | 10 440 »           |
| 56. Rue des Vicaires. . . . .                       | 30.700 »           |
| 57. Rue n° 64 de Ronchin . . . . .                  | 10.400 »           |
| 58. Restauration de la porte de Paris. . . . .      | 133.000 »          |
| 59. Rue n° 53. . . . .                              | 116.400 »          |
| 60. Pavage de la Place de Canteleu . . . . .        | 61.700 »           |
| 61. Rue de l'Est. . . . .                           | 23 000 »           |
| 62. Rue de Flers. . . . .                           | 11 800 »           |
| 63. Rue Neuve des Meuniers . . . . .                | 19.200 »           |
| 64. Rue des Rogations (actuellem' rue d'Haubourdin) | 25.935 »           |
| 65. Rue de la Monnaie . . . . .                     | 39.000 »           |
| 66. Cour Cologne . . . . .                          | 900 »              |
| 67. Cour de la Corderie . . . . .                   | 2 300 »            |
| 68. Cour du Cygne . . . . .                         | 1.600 »            |
| 69. Cour Cadot . . . . .                            | 1.100 »            |
| 70. Cour Notre-Dame . . . . .                       | 1.150 »            |
| 71. Cour Pologne . . . . .                          | 2.650 »            |
| 72. Cour du Vacher . . . . .                        | 1.650 »            |
| Total. . . . .                                      | <u>3.097.375 »</u> |



Il sera pourvu aux dites dépenses au moyen de prélèvements sur l'emprunt de 24 millions, autorisé par la loi du 12 juillet 1883.

ARTICLE 2

Le Président du Conseil, Ministre de l'Intérieur, est chargé de l'exécution du présent décret.

Fait à Fontainebleau, le 14 Août 1888.

CARNOT

Par le Président de la République :

*Le Président du Conseil, Ministre de l'Intérieur,*

C. FLOQUET

---

## 66 Réseau des Tramways urbains et suburbains.

### a. — Décret de M. le Président de la République :

*Le Président de la République française,*

Sur le rapport du Ministre des Travaux publics.

Vu, avec le cahier des charges y annexés, les décrets des 4 octobre et 16 décembre 1873, 12 mars 1875, 12 octobre 1877 et 27 novembre 1879, portant concession à la ville de Lille et rétrocession à la Compagnie des tramways du département du Nord, d'un réseau de tramways urbain et suburbain, à établir dans la dite Ville;

Vu la demande de la Compagnie rétrocessionnaire tendant à substituer aux divers cahiers des charges précités un cahier des charges unique, conforme au cahier-type dressé en exécution de l'article 2 de la loi du 11 juin 1880;

Vu l'avant-projet présenté conjointement avec cette demande, en

vue de l'établissement d'une nouvelle ligne de tramways entre Lille (Place de Gand et Wambrechies, et notamment le plan, en date du 1<sup>er</sup> mai 1887;

Vu les pièces des enquêtes d'utilité publique ouvertes en exécution de l'article 29 de la loi du 11 juin 1880 et dans les formes déterminées par le règlement d'administration publique du 18 mai 1881;

Vu, notamment, les délibérations de la Commission d'enquête, en date du 4 juillet 1887;

Vu les avis des Chambres de commerce de<sup>e</sup> Roubaix, de Lille et de Tourcoing en date des 7 et 10 juin 1887;

Vu les délibérations des conseils municipaux de Lille, Marquette, Saint-André, Wambrechies, La Madeleine, Marcq-en-Barœul et Mouveaux, en date des 1<sup>er</sup> juillet, 26 mai, 18 et 26 juin, 5, 8 et 13 août 1887;

Vu, en ce qui concerne spécialement la clause du nouveau cahier des charges autorisant l'emploi de la traction mécanique sur la ligne de Lille à Tourcoing, les délibérations des conseils municipaux de Lomme, Haubourdin, Loos, Hellemmes, Mons-en-Barœul, Flers, Wasquehal, Roubaix, Tourcoing et Croix, en date des 31 mai, 7, 10, 18, 20, 23, 24 et 28 juin 1887;

Vu la délibération du Conseil général du Nord, en date du 31 août 1887;

Vu le cahier des charges imposé par l'État à la ville de Lille pour l'ensemble du réseau;

Vu la convention passée, le 24 octobre 1887, entre le Maire de Lille, au nom de la Ville, et la Compagnie des tramways du département du Nord, pour la rétrocession des réseaux;

Vu les avis du Conseil général des Ponts-et-chaussées des 25 avril 1887 et 20 février 1888;

Vu la délibération de la Commission mixte des Travaux publics, en date du 17 octobre 1887;

Vu la lettre, du 17 novembre 1887, par laquelle le Ministre de la guerre donne son approbation aux conclusions de la délibération de la Commission mixte des travaux publics ;

Vu l'avis du Ministre de l'Intérieur, en date du 25 avril 1888 ;

Vu la loi du 11 juin 1880, sur les chemins de fer d'intérêt local et les tramways ;

Vu les règlements d'administration publique des 18 mai et 6 août 1881 ;

Le Conseil d'État entendu,

DÉCRÈTE :

Art. 1<sup>er</sup>. -- Est déclaré d'utilité publique, l'établissement entre Lille (Place de Gand) et Wambrechies, suivant les dispositions générales du plan ci-dessus visé, d'une ligne de tramways à traction de chevaux, destinée au transport des voyageurs et des marchandises.

Art. 2. — La présente déclaration d'utilité publique sera considérée comme non avenue si les expropriations nécessaires pour l'exécution du dit tramway ne sont pas accomplies dans un délai de six mois à partir de la date du présent décret.

Art. 3. — Il sera pourvu à la construction et à l'exploitation du tramway, dont il s'agit, par la ville de Lille, à ses risques et périls, suivant les dispositions de la loi du 11 juin 1880 et du décret du 6 août 1881, et conformément aux clauses et conditions du cahier des charges ci-dessus visé. Ce cahier des charges régira, désormais, l'ensemble du réseau concédé à la dite ville par les décrets sus énoncés.

Art. 4. -- Est approuvée la convention passée le 24 octobre 1887, entre le Maire de Lille, au nom de la Ville, d'une part, et la Compagnie des tramways du département du Nord, d'autre part, pour la rétrocession de l'entreprise énoncée aux articles précédents.

La dite convention, ainsi que le plan et le cahier des charges

mentionnés aux articles 1 et 3 ci-dessus resteront annexés au présent décret.

Art. 5. — Le Ministre des Travaux publics est chargé de l'exécution du présent décret, qui sera inséré au Journal officiel et au Bulletin des lois.

Fait à Fontainebleau, le 21 août 1888.

Signé : CARNOT

Par le Président de la République :

*Le Ministre des Travaux publics :*

Signé : D. MONTAUD

*Le Chef de la 1<sup>re</sup> Division du Personnel du Secrétariat  
et de la Comptabilité :*

Signé : NOBÉCOURT

Pour copie conforme :

*Le Conseiller de Préfecture délégué,*

Signé : RICARD

---

b. — **Cahier des Charges pour la Concession  
des Tramways :**

TITRE PREMIER

**TRACÉ ET CONSTRUCTION**

---

ART 1<sup>er</sup>.

**Objet de la concession.**

Le réseau des tramways, qui fait l'objet du présent cahier des charges, est destiné au transport des voyageurs et marchandises.

La traction aura lieu par chevaux, sauf sur les lignes de Lille à la limite des territoires de Roubaix et Tourcoing et sur toutes autres sections où M. le Ministre des Travaux Publics, d'accord avec la Ville, autorisera après enquête l'emploi de moteurs mécaniques.



ART. 2.

**Tracé.**

Ce réseau comprendra toutes les lignes précédemment concédées à la Ville de Lille, sauf les additions, retranchements ou modifications résultant de la convention du 24 octobre 1887.

Aux termes de la convention précitée, le réseau définitivement concédé, indiqué au plan ci-annexé, empruntera les voies publiques ci-après désignées : Place Antoine Tacq, rue d'Isly, place Cormontaigne, boulevard Bigo-Danel, place de Tourcoing, rue Nationale, Grande-Place, rue des Manneliers, place du Théâtre, rue de la Gare, place de la Gare, rue de Loos, rue d'Esquermes, rue Léon Gambetta, Place de la République, place Barthélémy-Dorez, rue des Postes, Place Sébastopol, rue d'Inkermann, boulevard de la Liberté, place Jacques-Febvrier, rue d'Artois, parvis Saint-Michel, place Philippe-le-Bon, rue Nicolas-Leblanc, boulevard Vauban, façade de l'Esplanade, rue Négrier, rue du Pont-Neuf, rue de Thionville, rue de Gand, place de Gand, rue de Courtrai, place aux Bleuets, rue des Jardins, rue du Lombard, rue du Vieux-Faubourg, rue des Buisses, boulevard Montebello, boulevard Victor Hugo, rue de Carvin, rue de Condé, place Vanhœnacker, rue d'Arras, boulevard des Ecoles, boulevard Papin, rue de Paris, parvis Saint-Maurice, rue du Priez, place de Fernig, rue Saint-Quentin, rue de Douai, rue de Solférino, quai de la Haute-Deûle, avenue de Dunkerque, boulevard Louis XIV, avenue Julien Destré, rue de Tournai, porte de Tournai, rue du Faubourg-de-Tournai, rue d'Anjou, rue Voltaire, rue de la Halle, quai de la Basse-Deûle rive gauche, rue des Sept-Sauts, rue du Vieux-Marché-aux-Poulets, rue des Arts, rue de Roubaix, porte de Roubaix, rue du Faubourg-de-Roubaix, porte de Gand, routes nationale n° 17 et départementale n° 22, jusqu'à la limite du territoire de Tourcoing, route départementale n° 14 jusqu'à la limite du territoire de Roubaix, route nationale n° 41 dans la traversée d'Hellemmes, de la Porte de Béthune, de Lille, de Loos et d'Haubourdin, route nationale n° 42 dans la traversée de la porte de Dunkerque, de Lille, de Lambersart et de Lomme, place

Saint-Martin, rue Saint-André, place Saint-André, porte d'Ypres, la route départementale n° 2 dans la traversée des territoires de Saint-André, de Marquette et de Wambrechies, et le chemin du Calvaire, à Wambrechies.

Les itinéraires à parcourir seront déterminés au fur et à mesure de la mise en service des voies exécutées et ne pourront être modifiés qu'après approbation préfectorale.

ART. 3.

**Délais d'exécution.**

Les projets d'exécution seront présentés dans un délai de six mois à partir de l'approbation du présent cahier des charges.

Les travaux devront être commencés dans un délai de six mois à partir de l'approbation des projets. Ils seront poursuivis et terminés de telle façon que le réseau entier soit en état de réception définitive et livré à l'exploitation le 1<sup>er</sup> juillet 1891.

ART. 4.

**Largeur de la voie. — Gabarit du matériel roulant.**

La largeur de la voie entre les bords intérieurs des rails devra être de 1<sup>m</sup> 445.

La largeur des locomotives et des caisses des véhicules, ainsi que leur chargement, ne dépassera pas 2<sup>m</sup> 10, et la largeur du matériel roulant, y compris toutes saillies, notamment celle des marchepieds latéraux, restera inférieure à 2<sup>m</sup> 10; la hauteur du matériel roulant au-dessus des rails sera au plus de 4<sup>m</sup> 20.

Dans les parties à deux voies, la largeur de l'entre-voie, mesurée entre les bords extérieurs des rails, sera de 1<sup>m</sup> 10 au moins.

Toutefois ces cotes ne seront applicables au matériel existant que quand la transformation générale aura pu en être opérée, et cela au fur et à mesure des réfections; dans tous les cas cette transformation devra être opérée au plus tard le 1<sup>er</sup> juillet 1894.

ART. 5.

**Alignements et courbes. — Pentes et rampes.**

Les alignements seront raccordés entre eux par des courbes dont le rayon ne pourra être inférieur à 18 mètres. Le maximum des déclivités est fixé à 40 millimètres.

Les déclivités correspondant aux courbes de faible rayon devront être réduites autant que faire se pourra.

Le concessionnaire aura la faculté, dans des cas exceptionnels, de proposer aux dispositions du présent article les modifications qui lui paraîtraient utiles, mais ces modifications ne pourront être exécutées que moyennant l'approbation préalable du Préfet.

ART. 6.

**Établissement de la voie ferrée — Parties non accessibles aux voitures ordinaires.**

Dans les sections où le tramway sera établi dans la chaussée, avec rails noyés, les voies de fer seront posées au niveau du sol, sans saillie ni dépression, suivant le profil normal de la voie publique, et sans aucune altération de ce profil, soit dans le sens transversal, soit dans le sens longitudinal, à moins d'une autorisation spéciale du Préfet. Les rails seront compris dans un pavage ou empièchement de vingt centimètres (0<sup>m</sup>20) d'épaisseur, qui régnera dans l'entre-rails, et à cinquante centimètres (0<sup>m</sup>50) au moins de chaque côté, conformément aux dispositions prescrites par le Préfet, sur la proposition du concessionnaire, qui restera chargé d'établir à ses frais ce pavage ou cet empièchement.

La chaussée de la voie publique sera d'ailleurs conservée ou établie avec des dimensions telles qu'en dehors de l'espace occupé par le matériel du tramway (toutes saillies comprises), il reste une largeur libre de chaussée d'au moins deux mètres soixante centimètres (2<sup>m</sup>60), permettant à une voiture ordinaire de se ranger pour laisser passer le matériel du tramway avec le jeu nécessaire.

Un intervalle libre d'au moins un mètre dix centimètres (1<sup>m</sup>10) de largeur sera réservé d'autre part, entre le matériel de la voie ferrée (toutes saillies comprises) et la verticale de l'arête extérieure de la plate-forme de la voie publique.

ART. 7.

**Établissement de la voie ferrée. — Parties non accessibles aux voitures ordinaires.**

Si la voie ferrée est établie sur un accotement qui, tout en restant accessible aux piétons, sera interdit aux voitures ordinaires, elle reposera sur une couche de ballast exclusivement composée de scories, briques ou pierres cassées de 2<sup>m</sup>30 de largeur et d'au moins trente-cinq centimètres (0<sup>m</sup>35) d'épaisseur totale, qui sera arasée de niveau avec la surface de l'accotement relevé en forme de trottoir.

La partie de la voie publique qui restera réservée à la circulation des voitures ordinaires présentera une largeur d'au moins 5<sup>m</sup>75 pour les voies actuellement établies, et de 6 mètres pour les voies à construire (cette largeur mesurée en dehors de l'accotement occupé par la voie ferrée et en dehors des emplacements qui seront affectés au dépôt des matériaux d'entretien de la route).

L'accotement occupé par la voie ferrée sera limité, du côté de la route, au moyen d'une bordure d'au moins douze centimètres (0<sup>m</sup>12) de saillie, d'une solidité suffisante ; dans les parties de routes et de chemins dont la déclivité dépassera trois centimètres par mètre (0<sup>m</sup>03), cette bordure sera accompagnée et soutenue par un demi caniveau pavé qui n'aura pas moins de trente centimètres (0<sup>m</sup>30) de largeur. Un intervalle libre de trente centimètres (0<sup>m</sup>30) au moins sera réservé entre la verticale de l'arête de cette bordure et la partie la plus saillante du matériel de la voie ferrée ; un autre intervalle libre d'un mètre dix centimètres (1<sup>m</sup>10) subsistera entre ce matériel et la verticale de l'arête extérieure de l'accotement de la route.

Les rails, qui à l'extérieur seront au niveau de l'accotement régularisé, ne formeront sur l'entre-rails que la saillie nécessaire pour le passage des boudins des roues du matériel de la voie ferrée.



ART. 8.

**Traverses des villes et villages.**

Dans les traverses des villes et des villages, les voies ferrées devront, à moins d'une autorisation spéciale du Préfet, être établies avec rails noyés dans la chaussée entre les deux trottoirs, ou du moins entre les deux zones à réserver pour l'établissement de trottoirs, et suivant le type décrit à l'article 6.

Le minimum des largeurs à réserver est fixé d'après les cotes suivantes :

(A) Pour un trottoir, un mètre dix centimètres (1<sup>m</sup>10).

(B) Entre le matériel de la voie ferrée (partie la plus saillante) et le bord d'un trottoir :

1° Quand on réserve le stationnement des voitures ordinaires, deux mètres soixante centimètres (2<sup>m</sup>60);

2° Quand on supprime ce stationnement, trente centimètres (0<sup>m</sup>30).

ART. 9.

**Exécution des travaux.**

Le déchet résultant de la démolition et du rétablissement des chaussées sera couvert par des fournitures de matériaux neufs de la nature et de la qualité de ceux qui sont employés dans lesdites chaussées.

Pour le rétablissement des chaussées pavées au moment de la pose de la voie ferrée, il sera fourni, en outre, la quantité de boutisses nécessaire afin d'opérer ce rétablissement suivant les règles de l'art, en évitant l'emploi des demi-pavés.

Les vieux matériaux provenant des anciennes chaussées remaniées ou refaites à neuf qui n'auront pas trouvé leur emploi dans la réfection, seront laissés à la libre disposition du concessionnaire.

Les fers, bois et autres éléments constitutifs des voies ferrées devront être de bonne qualité et propres à remplir leur destination.

ART. 10.

**Voies.**

Les voies devront être établies d'une manière solide et avec des matériaux de bonne qualité.

Les rails seront en fer ou en acier et du poids de vingt kilogrammes au moins par mètre courant ; ils seront posés sur traverses ou longrines, entretoises, supports et éclisses conformément aux dessins de détail approuvés par l'autorité compétente. En cas d'emploi d'une voie à contre-rails, le poids du rail et du contre-rail sera ensemble de *vingt-cinq kilogrammes*.

ART. 11.

**Gares et stations.**

Les voitures devront s'arrêter en pleine voie pour prendre ou laisser des voyageurs sur tous les points du parcours, sauf dans les courbes de moins de cinquante mètres de rayon et sur les rampes de plus de 0<sup>m</sup>02 de déclivité ; sur les lignes à traction mécanique, le Préfet pourra autoriser la Compagnie à ne faire arrêter ses trains qu'en des points déterminés du parcours.

Le nombre et l'emplacement des gares, stations et haltes seront arrêtés, dans les sections où l'administration aura autorisé la traction par moteurs mécaniques, lors de l'approbation des projets définitifs. Il est toutefois entendu dès à présent qu'il sera établi des bureaux d'attente pour le service des voyageurs, suivant les indications ci-après : à Lille, place de la Gare, place de la République, boulevard de la Liberté, porte de Béthune, place de la Nouvelle-Aventure, place de Gand, place St-Martin, place Philippe-de-Girard ; à Loos, à St-Maurice, à Croix, à Wasquehal, à Canteleu, à Fives, à Hellemmes, à Haubourdin, à Marcq-en-Barœul, à Tourcoing, à Roubaix, à Lomme, à St-André et Wambrechies.

## TITRE II

### ENTRETIEN & EXPLOITATION

---

#### ART. 12.

##### **Entretien.**

Sur les sections où la voie ferrée est accessible aux voitures ordinaires (sections à rails noyés dans la chaussée), l'entretien qui est à la charge du concessionnaire comprend le pavage ou l'empierrement des entre-rails et de l'entre-voie, ainsi que des zones de cinquante centimètres (0<sup>m</sup>50) qui servent d'accotements extérieurs aux rails.

#### ART. 13.

##### **Réfection des parties de route ou de chemin atteintes par les travaux de la voie ferrée.**

Lorsque, pour la construction ou la réparation de la voie ferrée, il sera nécessaire de démolir des parties pavées ou empierrées de la voie publique situées en dehors des zones ou de l'accotement indiqués ci-dessus, il devra être pourvu par le concessionnaire à l'entretien de ces parties pendant une année à dater de la réception provisoire des travaux de réfection; il en sera de même pour tous les ouvrages souterrains.

#### ART. 14.

##### **Nombre minimum des voyages.**

Le nombre minimum des voyages qui devront être faits tous les jours, dans chaque sens, est fixé comme suit :

1° En été, à 90 sur les lignes actuellement exploitées au territoire de Lille, 45 sur les lignes exploitées en dehors de ce territoire, 45 sur

les lignes non exploitées actuellement au territoire de Lille, 15 sur les lignes non encore exploitées en dehors de ce territoire.

2° En hiver, à 84 sur les lignes actuellement exploitées au territoire de Lille, 42 sur les lignes exploitées en dehors de ce territoire, 42 sur les lignes non exploitées actuellement au territoire de Lille, 14 sur les lignes non encore exploitées en dehors de ce territoire.

Le service journalier commencera le matin à 7 heures en été et à 8 heures en hiver, pour finir en toute saison à onze heures du soir.

Les stipulations relatives au nombre minimum de voyages à faire sur les lignes actuellement en exploitation, tant sur le territoire de Lille qu'au dehors, seront applicables aux lignes à construire, et ce, à partir du mois d'octobre mil neuf cent, à raison du sixième par année du développement kilométrique de ces lignes et de façon que le service puisse être unifié en octobre 1906.

#### ART. 15.

##### **Limitation de la vitesse et de la longueur des trains.**

Les trains se composeront de six voitures au plus et leur longueur totale ne dépassera pas trente mètres.

La vitesse des trains en marche sera au plus de vingt kilomètres à l'heure. Ce maximum sera réduit à huit kilomètres à l'heure dans la traversée des centres habités qui seront désignés par arrêtés préfectoraux.

Le concessionnaire devra, dès qu'il en sera requis par le Préfet, munir tous les trains de freins continus.

---



TITRE III

**DURÉE ET DÉCHÉANCE DE LA CONCESSION**

---

ART. 16.

**Durée de la concession.**

La durée de la concession du réseau mentionné à l'article 2 du présent cahier des charges commencera à courir de la date du décret d'autorisation, et elle prendra fin le 12 octobre 1922.

ART. 17.

**Expiration de la concession.**

A l'époque fixée pour l'expiration de la concession, et par le seul fait de cette expiration, l'État sera subrogé à tous les droits du concessionnaire sur la voie ferrée et ses dépendances, et il entrera immédiatement en jouissance de tous ses produits.

Le concessionnaire sera tenu de lui remettre en bon état d'entretien la voie ferrée et tous les immeubles faisant partie du domaine public qui en dépendent. Il en sera de même de tous les objets immobiliers dépendant de ladite voie, tels que les barrières et clôtures, les changements de voies, plaques tournantes, réservoirs d'eau, grues hydrauliques, machines fixes, bureaux d'attente et de contrôle, etc.

Dans les cinq dernières années qui précéderont le terme de la concession, l'État aura le droit de saisir les revenus du tramway et de les employer à rétablir en bon état la voie ferrée et ses dépendances, si le concessionnaire ne se mettait pas en mesure de satisfaire pleinement et entièrement à cette obligation.

En ce qui concerne les objets mobiliers tels que le matériel roulant, le mobilier des stations, l'outillage des ateliers et des gares,

l'État se réserve le droit de les reprendre en totalité ou pour telle partie qu'il jugera convenable, à dire d'experts, mais sans pouvoir y être contraint. La valeur des objets repris sera payée au concessionnaire dans les six mois qui suivront l'expiration de la concession et la remise du matériel à l'État.

L'État sera tenu, si le concessionnaire le requiert, de reprendre en outre les matériaux, combustibles et approvisionnements de tout genre sur l'estimation qui en sera faite à dire d'experts; et, réciproquement, si l'État le requiert, le concessionnaire sera tenu de céder ces approvisionnements de la même manière. Toutefois l'État ne pourra être obligé de reprendre que les approvisionnements nécessaires à l'exploitation du tramway pendant six mois.

Les dispositions qui précèdent ne sont applicables qu'au cas où l'État déciderait que les voies ferrées doivent être maintenues en tout ou en partie.

ART. 18.

**Remise des lieux dans l'état primitif.**

Dans le cas où le Gouvernement déciderait, au contraire, que les voies ferrées doivent être supprimées en tout ou en partie, ces voies seront enlevées et les lieux seront remis dans l'état primitif par les soins et aux frais du concessionnaire, sans qu'il puisse prétendre à aucune indemnité.

ART. 19.

**Rachat de la concession.**

L'État aura toujours le droit de racheter la concession.

Si le rachat a lieu avant l'expiration des quinze premières années de l'exploitation, il se fera conformément au paragraphe 3 de l'article 11 de la loi du 11 juin 1880. Ce terme de quinze ans sera compté à partir de la mise en exploitation effective du réseau entier, ou au plus tard à partir de la fin du délai qui est fixé dans l'article 3 du présent cahier des charges, sans tenir compte des retards qui auraient eu lieu dans l'achèvement des travaux.

Si le rachat de la concession entière est réclamé par l'État après

l'expiration des quinze premières années de l'exploitation, on règlera le prix du rachat, en relevant les produits nets annuels obtenus par le concessionnaire pendant les sept années qui auront précédé celle où le rachat sera effectué, et en y comprenant les annuités qui auront été payées à titre de subvention ; on en déduira les produits nets des deux plus faibles années, et l'on établira le produit net moyen des cinq autres années.

Ce produit net moyen formera le montant d'une annuité qui sera due et payée au concessionnaire pendant chacune des années restant à courir sur la durée de la concession.

Dans aucun cas, le montant de l'annuité ne sera inférieur au produit net de la dernière des sept années prises pour terme de comparaison.

Le concessionnaire recevra, en outre, dans les six mois qui suivront le rachat, les remboursements auxquels il aurait droit à l'expiration de la concession, suivant le quatrième et le cinquième paragraphe de l'article 17, la reprise de la totalité des objets mobiliers étant ici obligatoire dans tous les cas pour l'État.

Le concessionnaire ne pourra élever aucune réclamation dans le cas où, par suite d'un changement dans le classement des routes et chemins empruntés par la voie ferrée une nouvelle autorité serait substituée à celle de qui émane la concession.

La nouvelle autorité aura les mêmes droits que celle qui a fait la concession.

#### ART. 20.

##### **Déchéance.**

Si le concessionnaire n'a pas remis au Préfet tous les projets définitifs, ou s'il n'a pas commencé les travaux dans les délais fixés par l'article 3, il encourra la déchéance qui, après mise en demeure, sera prononcée par le Ministre des travaux publics, sauf recours au Conseil d'État par la voie contentieuse.

#### ART. 21.

##### **Achèvement des travaux en cas de déchéance.**

Faute par le concessionnaire d'avoir poursuivi et terminé les travaux

dans les délais et conditions fixés par l'article 3, faute aussi par lui d'avoir rempli les diverses obligations qui lui sont imposées par le règlement d'administration publique du 6 août 1881, ainsi que par le présent cahier des charges, et dans le cas prévu par l'article 10 de la loi du 11 juin 1880, il encourra déchéance. Dans tous les cas, il sera statué par le Ministre des travaux publics, après mise en demeure, sauf recours au Conseil d'État par la voie contentieuse.

En cas de déchéance, il sera pourvu tant à la continuation et à l'achèvement des travaux qu'à l'exécution des autres engagements contractés par le concessionnaire, conformément à l'article 41 du règlement d'administration publique du 6 août 1881.

ART. 22.

**Cas de force majeure.**

Les dispositions des deux articles qui précèdent ne seraient pas applicables, et la déchéance ne serait pas encourue, dans le cas où le concessionnaire n'aurait pu remplir ses obligations par suite de circonstances de force majeure dûment constatées.

---

TITRE IV

**TAXES & CONDITIONS RELATIVES AU TRANSPORT  
DES VOYAGEURS & DES MARCHANDISES**

---

ART. 23

**Tarifs des droits à percevoir.**

Pour indemniser le concessionnaire des travaux et des dépenses qu'il s'engage à faire par le présent cahier des charges et sous la condition



expresse qu'il en remplira exactement toutes les obligations, il est autorisé à percevoir pendant toute la durée de la concession les droits de péage et les prix de transport ci-après déterminés :

Les itinéraires des voitures et des trains seront arrêtés par le Préfet le concessionnaire entendu.

**TARIF**

**PRIX**

de Péage. de Transport. Totaux.

1° PAR TÊTE ET PAR KILOMÈTRE

*Grande vitesse*

VOYAGEURS : Places d'intérieur des voitures couvertes, à banquettes rembourrées

et fermées à glaces (1<sup>re</sup> classe) . . . . . 0.05 0.03 0.09

Places de plate-formes couvertes (2<sup>e</sup> cl.) . 0.043 0.022 0.06

ENFANTS : Au-dessous de 4 ans, les enfants ne payent rien, à la condition d'être portés sur les genoux des personnes qui les accompagnent.

De 4 à 7 ans, ils payent demi-place et ont droit à une place distincte; toutefois, dans un même compartiment, deux enfants ne pourront occuper que la place d'un voyageur.

Au-dessus de 7 ans, ils paient place entière.

2° PAR TONNE ET PAR KILOMÈTRE

*Marchandises transportées à grande vitesse.*

Huitres. — Poissons frais. — Denrées. —

Bagages et marchandises de toute classe transportés à la vitesse des trains de voyageurs . . . . . 0.20 0.16 0.36

**TARIF**

**PRIX**  
 de Péage. de Transport. Totaux.

*Marchandises transportées à petite vitesse.*

|                                                                                                                                                                                                                                                                                                                                                                                                                                                                                                                   |                                 |
|-------------------------------------------------------------------------------------------------------------------------------------------------------------------------------------------------------------------------------------------------------------------------------------------------------------------------------------------------------------------------------------------------------------------------------------------------------------------------------------------------------------------|---------------------------------|
| <p>1<sup>re</sup> CLASSE : Spiritueux. — Huiles. — Bois de menuiserie, de teinture et autres bois exotiques. — Produits chimiques non-dénommés. — Œufs. — Viande fraîche. — Gibier. — Sucre. — Cafés. — Drogues. — Épiceries. — Tissus. — Denrées coloniales. — Objets manufacturés. — Armes. . . . .</p>                                                                                                                                                                                                         | <p>0.12      0.08      0.20</p> |
| <p>2<sup>me</sup> CLASSE : Blés. — Grains. — Farines. — Légumes farineux. — Riz, Maïs, Châtaignes et autres denrées alimentaires non dénommées. — Chaux et Plâtre. — Charbons de bois — Bois à brûler dit <i>de corde</i>. — Perches — Chevrons. — Planches. — Madriers. — Bois de charpente. — Marbre en bloc. — Albâtre — Bitume. — Cotons — Laines. — Vins. — Vinaigres. — Boissons. — Bières. — Levure sèche. — Coke. — Fers. — Cuivre. — Plomb et autres métaux ouvrés ou non. — Fontes moulées. . . . .</p> | <p>0.09      0.07      0.16</p> |
| <p>3<sup>me</sup> CLASSE : Pierres de taille et produits de carrières. — Minerais autres que les minerais de fer. — Fonte brute. — Sel. — Moellons. — Meulières. — Argiles. — Briques. — Ardoises. . .</p>                                                                                                                                                                                                                                                                                                        | <p>0.08      0.06      0.14</p> |

**TARIF**

**PRIX**

---

de Péage. de Transport. Totaux.

|                                                                                                                                                                              |      |      |      |
|------------------------------------------------------------------------------------------------------------------------------------------------------------------------------|------|------|------|
| 4 <sup>m</sup> e CLASSE : Houille. -- Marne. — Cendres.                                                                                                                      |      |      |      |
| — Fumiers. — Engrais. — Pierre à chaux et à plâtre. — Pavés et matériaux pour la construction et la réparation des routes. — Minerais de fer. -- Cailloux et sables. . . . . | 0.06 | 0 04 | 0.10 |

*Tarif spécial par wagon complet :*

|                                                                                                      |      |      |      |
|------------------------------------------------------------------------------------------------------|------|------|------|
| Marchandises des 1 <sup>re</sup> , 2 <sup>m</sup> e, 3 <sup>m</sup> e et 4 <sup>m</sup> e classes. . | 0.05 | 0.03 | 0 08 |
|------------------------------------------------------------------------------------------------------|------|------|------|

Il est expressément entendu que les prix de transport ne seront dus au concessionnaire qu'autant qu'il effectuerait lui-même ces transports à ses frais et par ses propres moyens ; dans le cas contraire, il n'aura droit qu'aux prix fixés pour le péage.

La perception aura lieu d'après le nombre de kilomètres parcourus. Tout kilomètre entamé sera payé comme s'il avait été parcouru en entier.

Si la distance parcourue est inférieure à deux kilomètres, elle sera comptée pour deux kilomètres.

Toutefois pour le réseau urbain, on pourra adopter pour chaque ligne des prix uniques respectivement applicables à chacune des deux classes de voyageurs. Ces prix seront calculés au moyen du tarif précédent d'après le parcours moyen de la ligne.

Les lignes pourront être à toute époque modifiées par l'Administration ; mais ces prix ne pourront être abaissés au-dessous de 20 centimes en première classe et 15 centimes en seconde classe, que moyennant le consentement du concessionnaire.

Le tableau des distances entre les diverses stations sera arrêté par le Préfet d'après le procès-verbal de chaînage dressé contradictoirement par le concessionnaire et le service du contrôle. Ce chaînage sera fait suivant la voie la plus courte, d'axe en axe des bâtiments des voyageurs des stations extrêmes. Les tarifs proposés d'après cette base seront soumis à l'homologation de l'autorité compétente.

Dans aucun cas il ne pourra être perçu, pour un voyageur pris ou laissé en route, un prix supérieur à celui qui a été prévu pour la distance complète qui sépare les deux stations entre lesquelles le parcours a été effectué.

Le concessionnaire, s'il en est requis, délivrera pour chaque ligne des billets d'aller et retour dont le prix sera calculé sur la base de 25 % de réduction sur les prix des tarifs énoncés précédemment.

Il sera établi pour chaque ligne des cartes d'abonnement. Pour le réseau urbain le prix de l'abonnement est fixé dès à présent à 10 francs par mois pour la première classe et à 7 francs pour la seconde.

Le poids de la tonne est de 1,000 kilogrammes.

Les fractions de poids ne seront comptées, tant pour la grande que pour la petite vitesse que par centième de tonne ou par 10 kilogrammes.

Ainsi, tout poids compris entre 0 et 10 kilogrammes paiera comme 10 kilogrammes; entre 10 et 20 kilogrammes, comme 20 kilogrammes, etc.

Toutefois, pour les bagages et marchandises à grande vitesse, les coupures seront établies : 1<sup>o</sup> de 0 à 5 kilogrammes; 2<sup>o</sup> au-dessus de 5 jusqu'à 10 kilogrammes; 3<sup>o</sup> au-dessus de 10 kilogrammes, par fraction indivisible de 10 kilogrammes.

Quelle que soit la distance parcourue, le prix d'une expédition quelconque, soit en grande, soit en petite vitesse, ne pourra être inférieur à 50 centimes au-dessus de 50 kilogrammes et 25 centimes au-dessous de ce poids.

#### ART. 24.

#### **Bagages.**

Tout voyageur dont le bagage peu volumineux et susceptible d'être porté sur les genoux sans gêner les voisins et qui ne pèsera pas plus de 10 kilogrammes, n'aura à payer, pour le port de ce bagage, aucun supplément du prix de sa place.

Cette franchise ne s'appliquera pas aux enfants transportés soit gratuitement, soit à moitié prix.



ART. 25.

**Assimilation des classes de marchandises.**

Les animaux, denrées, marchandises, effets et autres objets non désignés dans le tarif seront rangés, pour les droits à percevoir, dans les classes avec lesquelles ils auront le plus d'analogie, sans que jamais, sauf les exceptions formulées aux articles 26 et 27 ci-après, aucune marchandise non dénommée puisse être soumise à une taxe supérieure à celle de la première classe du tarif ci-dessus.

Les assimilations de classes pourront être provisoirement réglées par le concessionnaire ; elles seront immédiatement affichées et soumises à l'Administration, qui prononcera définitivement.

ART. 26.

**Transports de masses indivisibles.**

Les droits de péage et les prix de transport déterminés au tarif ne sont point applicables à toute masse indivisible pesant plus de 3000 kilogrammes.

Néanmoins le concessionnaire ne pourra se refuser à transporter les masses indivisibles pesant de 3000 kilogrammes à 5000 kilogrammes ; mais les droits de péage et les prix de transport seront augmentés de moitié.

Le concessionnaire ne pourra être contraint à transporter les masses pesant plus de 5000 kilogrammes.

Si, nonobstant la disposition qui précède, le concessionnaire transporte des masses indivisibles pesant plus de 5000 kilogrammes, il devra, pendant trois mois au moins, accorder les mêmes facilités à tous ceux qui en feraient la demande.

Dans ce cas, les prix de transport seront fixés par l'Administration, sur la proposition du concessionnaire.

ART. 27.

**Exceptions. — Envois par groupes.**

Les prix de transport déterminés au tarif ne sont point applicables :

1° Aux denrées et objets qui ne sont pas nommément énoncés dans le tarif et qui ne pèsent pas deux cents kilogrammes sous le volume d'un mètre cube ;

2° Aux matières inflammables ou explosibles, aux objets dangereux pour lesquels des règlements de police prescriraient des précautions spéciales.

3° A l'or et l'argent, soit en lingots, soit monnayés ou travaillés, au plaqué d'or ou d'argent, au mercure et au platine, ainsi qu'aux bijoux, dentelles, pierres précieuses, objets d'art et autres valeurs ;

4° Et, en général, à tous paquets, colis ou bagages pesant isolément 40 kilogrammes et au-dessous.

Toutefois, les prix de transport déterminés au tarif sont applicables à tous paquets ou colis pesant ensemble plus de 40 kilogrammes d'objets envoyés par une même personne à une même personne. Il en sera de même pour les bagages qui pèsent ensemble ou isolément plus de 40 kilogrammes.

Le bénéfice de la disposition énoncée dans le paragraphe précédent, en ce qui concerne les paquets ou colis, ne peut être invoqué par les entrepreneurs de messageries et de roulage et autres intermédiaires de transport, à moins que les articles par eux envoyés ne soient réunis en un seul colis.

Dans les quatre cas ci-dessus spécifiés, les prix de transport seront arrêtés annuellement par le Préfet, tant pour la grande que pour la petite vitesse, sur la proposition du concessionnaire.

En ce qui concerne les paquets ou colis mentionnés au paragraphe 4 ci-dessus, les prix de transport devront être calculés de telle manière qu'en aucun cas un de ces paquets ou colis ne puisse payer un prix plus élevé qu'un article de même nature pesant plus de 40 kilogrammes.

ART. 28.

**Abaissement des tarifs.**

Dans le cas où le concessionnaire jugerait convenable, soit pour le parcours total, soit pour les parcours partiels de la voie de fer, d'abaisser, avec ou sans conditions, au-dessous des limites déterminées par le tarif, des taxes qu'il est autorisé à percevoir, les taxes abaissées ne pourront être relevées qu'après un délai de trois mois au moins pour les voyageurs et d'un an pour les marchandises.

Toute modification de tarif proposée par le concessionnaire sera annoncée un mois d'avance par des affiches.

La perception des tarifs modifiés ne pourra avoir lieu qu'avec l'homologation du Ministre des travaux publics, conformément aux dispositions de l'article 33 de la loi du 11 juin 1880.

La perception des taxes devra se faire indistinctement et sans aucune faveur.

Tout traité particulier qui aurait pour effet d'accorder à un ou plusieurs expéditeurs une réduction sur les tarifs approuvés demeure formellement interdit.

Toutefois, cette disposition n'est pas applicable aux traités qui pourraient intervenir entre le Gouvernement et le concessionnaire dans l'intérêt des services publics, ni aux réductions ou remises qui seraient accordées par le concessionnaire aux indigents.

En cas d'abaissement des tarifs, la réduction portera proportionnellement sur le péage et sur le transport.

ART. 29.

**Délais d'expédition.**

Le concessionnaire sera tenu d'effectuer constamment avec soin, exactitude et célérité, et sans tour de faveur, le transport des voyageurs, denrées, marchandises et objets quelconques qui lui seront confiés.

Les colis et objets quelconques seront inscrits, à la gare d'où ils partent et à la gare où ils arrivent, sur des registres spéciaux, au fur et à mesure de leur réception ; mention sera faite, sur le registre de la gare de départ, du prix total dû pour leur transport.

Pour les marchandises ayant une même destination, les expéditions auront lieu suivant l'ordre de leur inscription à la gare de départ.

Toute expédition de marchandises sera constaté, si l'expéditeur le demande, par une lettre de voiture dont un exemplaire restera aux mains du concessionnaire et l'autre aux mains de l'expéditeur. Dans le cas où l'expéditeur ne demanderait pas de lettre de voiture, le concessionnaire sera tenu de lui délivrer un récépissé qui énoncera la nature et le poids du colis, le prix total du transport et le délai dans lequel ce transport devra être effectué.

#### ART. 30.

##### **Délais de livraison.**

Les denrées, marchandises et objets quelconques seront expédiés et livrés de gare en gare, dans les délais résultant des conditions ci-après exprimées :

1° Les denrées, marchandises et objets quelconques à grande vitesse seront expédiés par le premier train de voyageurs contenant des voitures de toutes classes et correspondant avec leur destination, pourvu qu'ils aient été présentés à l'enregistrement trois heures avant le départ de ce train.

Ils seront mis à la disposition des destinataires, à la gare, dans le délai de deux heures après l'arrivée du même train.

2° Les denrées, marchandises et objets quelconques à petite vitesse seront expédiés dans le jour qui suivra celui de la remise.

Le maximum de durée du trajet sera fixé par le Préfet, sur la proposition du concessionnaire.

Les colis seront mis à la disposition des destinataires dans le jour qui suivra celui de leur arrivée en gare.

Le délai total résultant des trois paragraphes ci-dessus sera seul obligatoire pour la Compagnie.



Il pourra être établi un tarif réduit, approuvé par le Préfet, pour tout expéditeur qui acceptera des délais plus longs que ceux déterminés ci-dessus pour la petite vitesse.

Pour le transport des marchandises, il pourra être établi, sur la proposition du concessionnaire, un délai moyen entre ceux de la grande et de la petite vitesse. Le prix correspondant à ce délai sera un prix intermédiaire entre ceux de la grande et de la petite vitesse.

Le Préfet déterminera, par des règlements spéciaux, les heures d'ouverture et de fermeture des gares et stations, tant en hiver qu'en été, ainsi que les dispositions relatives aux denrées apportées par les trains de nuit et destinées à l'approvisionnement des marchés des villes.

Lorsque la marchandise devra passer d'une ligne sur une autre sans solution de continuité, les délais de livraison et d'expédition au point de jonction seront fixés par le Préfet, sur la proposition du concessionnaire.

#### ART. 31.

##### **Frais accessoires.**

Les frais accessoires non mentionnés dans les tarifs, tels que ceux d'enregistrement, de chargement, de déchargement et de magasinage dans les gares et magasins du tramway, seront fixés annuellement par le Préfet, sur la proposition du concessionnaire. Il en sera de même des frais de transbordement qui seront faits dans les gares de raccordement de la ligne concédée avec une ligne présentant une largeur de voie différente.

#### ART. 32.

##### **Camionnage.**

Le concessionnaire sera tenu de faire, soit par lui-même, soit par un intermédiaire dont il répondra, le factage et le camionnage pour la remise au domicile des destinataires de toutes les marchandises qui lui sont confiées.

Le factage et le camionnage ne seront point obligatoires en dehors du rayon de l'octroi, non plus que pour les gares qui desserviraient

soit une population agglomérée de moins de 5,000 habitants, soit un centre de population de 5,000 habitants situé à plus de 5 kilomètres de la gare du tramway.

Les tarifs à percevoir seront fixés par le Préfet, sur la proposition du concessionnaire. Ils seront applicables à tout le monde sans distinction.

Toutefois les expéditeurs et destinataires resteront libres de faire eux-mêmes et à leurs frais le factage et le camionnage des marchandises.

ART. 33.

**Traités particuliers.**

A moins d'une autorisation spéciale du Préfet, il est interdit au concessionnaire, conformément à l'article 14 de la loi du 15 juillet 1845, de faire directement ou indirectement avec des entreprises de transport de voyageurs ou de marchandises par terre ou par eau, sous quelque dénomination ou forme que ce puisse être, des arrangements qui ne seraient pas consentis en faveur de toutes les entreprises desservant les mêmes voies de communication.

Le Préfet agissant en vertu de l'article 39 du règlement d'administration publique du 6 août 1881, prescrira les mesures à prendre pour assurer la plus complète égalité entre les diverses entreprises de transport dans leurs rapports avec le tramway.

ART. 34.

**Embranchements industriels. — Tarif à percevoir  
pour le matériel prêté.**

Le concessionnaire sera indemnisé de la fourniture et de l'envoi de son matériel sur les embranchements industriels desservant des carrières, des mines ou des usines, par la perception d'une redevance qui est fixée à 12 centimes par tonne pour le premier kilomètre et à 4 centimes par tonne et par kilomètre en sus du premier, lorsque la longueur de l'embranchement excédera un kilomètre.

TITRE V.

**STIPULATIONS RELATIVES A DIVERS SERVICES  
PUBLICS**

---

ART. 35.

**Fonctionnaires ou agents du contrôle.**

Les fonctionnaires ou agents chargés de l'inspection, du contrôle et de la surveillance de la voie ferrée seront transportés gratuitement dans les voitures de voyageurs.

Les soldats et les sous-officiers en uniforme seront transportés à moitié prix.

ART. 36.

**Service des postes.**

Le concessionnaire sera tenu de recevoir dans ses voitures, aux heures des départs réguliers, les sacs de dépêches de la poste escortés ou non d'un convoyeur. Les sacs seront déposés dans un coffre fermant à clef. Le convoyeur aura droit à une place réservée aussi près que possible de ce coffre.

L'Administration des postes aura, en outre, le droit de fixer aux voitures de l'entreprise une boîte aux lettres, dont elle fera opérer la pose et la levée par ses agents.

Les prix des transports ci-dessus seront payés par l'Administration des postes conformément aux tarifs homologués, sauf dans le cas où l'État se serait engagé à fournir au concessionnaire une subvention par annuités. Dans ce cas, les sacs de dépêches et le convoyeur devront être transportés gratuitement.

Le concessionnaire pourra être tenu de fixer, d'après les convenances du service des postes, l'heure d'un de ses départs dans chaque sens.

Le montant des dépenses supplémentaires de toute nature que ce service spécial aura imposées au concessionnaire, déduction faite du produit qu'il aura pu en retirer, lui sera payé par l'Administration des Postes, que l'entrepreneur soit subventionné ou non par le Trésor, suivant le règlement qui en sera fait de gré à gré ou par deux arbitres. En cas de désaccord de ces arbitres, un tiers arbitre sera désigné par le Conseil de Préfecture.

---

## TITRE VI

### CLAUSES DIVERSES

---

#### ART. 37.

##### **Frais de contrôle.**

La somme que le concessionnaire doit verser chaque année à la date du 1<sup>er</sup> janvier et par anticipation, afin de pourvoir aux frais du contrôle, sera calculée d'après le chiffre de cinquante francs par kilomètre de voie concédée.

Les versements ont lieu à la caisse du Trésorier-payeur général du département du Nord.

#### ART. 38.

##### **Juridiction.**

Les contestations qui s'élèveraient entre le concessionnaire et l'Administration au sujet de l'exécution et de l'interprétation des clauses du présent cahier des charges seront jugées administrativement par le conseil de préfecture du département du Nord, sauf recours au Conseil d'État.



ART. 39.

**Frais d'enregistrement.**

Les frais d'enregistrement du présent cahier des charges et de la convention ci-annexée seront supportés par le concessionnaire.

*Fait et signé en triple à Lille, le 24 Octobre 1887.*

Ci<sup>e</sup> des Tramways du Département du Nord,

*Le Président du Conseil d'Administration,*

Ch. WALLUT

*Le Maire de Lille,*

GÉRY LEGRAND

Approuvé :

*Le Ministre des Travaux Publics,*

D. MONTAUD

---

**c. — Projet de Convention entre la Ville et la Compagnie  
des Tramways du Département du Nord :**

*Entre les soussignés :*

Monsieur GÉRY LEGRAND, propriétaire, Maire de la ville de Lille,  
demeurant à Lille,

Agissant en sa qualité de Maire de la ville de Lille, en vertu d'une  
délibération du Conseil municipal, en date du 1<sup>er</sup> octobre 1886 ;

Laquelle sera soumise à l'approbation de l'autorité supérieure en  
même temps que les présentes,

*d'une part ;*

Et Monsieur Charles-Ferdinand WALLUT, propriétaire, demeurant  
à Paris, Président du Conseil d'Administration de la Compagnie des  
Tramways du Département du Nord ;

Agissant au nom de la dite Compagnie, comme délégué du Conseil d'Administration et autorisé aux fins des présentes par délibération du dit Conseil, en date du huit décembre mil huit cent quatre-vingt-quatre, approuvée par l'Assemblée générale extraordinaire des actionnaires, en date du vingt-six janvier mil huit cent quatre-vingt-cinq.

*d'autre part ;*

*Il a d'abord été exposé ce qui suit :*

La Compagnie a obtenu de la ville de Lille, la rétrocession jusqu'au quatre octobre mil neuf cent trois, du réseau des tramways urbains et suburbains, concédés par décrets des quatre octobre mil huit cent soixante-treize, douze mars mil huit cent soixante-quinze et douze octobre mil huit cent soixante-dix-sept.

D'après les stipulations inscrites aux conventions qui ont été passées, l'une le vingt-un octobre mil huit cent soixante-treize, l'autre les dix-neuf et trente juin mil huit cent soixante-seize, toutes les lignes définies aux divers cahiers des charges qui ont servi de base aux conventions précitées, devaient être livrées à l'exploitation au plus tard le quatre octobre mil huit cent soixante-dix-huit.

Jusqu'ici, la Compagnie s'est trouvée dans l'impossibilité de remplir ses engagements et beaucoup de lignes sont encore à exécuter.

La Compagnie, voulant éviter les effets de la déchéance, sollicite une prolongation de la durée de ses concessions.

L'Administration municipale s'étant montrée favorable à cette proposition, la convention ci-après a été rédigée d'un commun accord entre les parties contractantes ci-dessus dénommées.

#### ARTICLE 1<sup>er</sup>

Les concessions de tramways faites ou à faire par la ville de Lille à la Compagnie des tramways du département du Nord, seront à l'avenir régies par le cahier des charges unique annexé à la présente convention.

La Compagnie des tramways sera subrogée à toutes les obligations imposées à la Ville ainsi qu'aux avantages qui lui seront assurés par le nouveau cahier des charges.

Dans le délai de trois mois à partir de l'approbation des présentes, la Compagnie devra mettre en état de réception définitive, les lignes actuellement livrées à l'exploitation, étant entendu que l'adoption d'un nouveau cahier des charges ne peut, en ce qui concerne la construction de ces lignes, aggraver les charges qui dérivent pour la Compagnie des traités et décisions antérieurs.

#### ARTICLE 2

L'expiration des concessions faites à la Compagnie est prorogée jusqu'au 4 octobre 1918. La Ville prend l'engagement, dans le cas où elle obtiendrait de l'Etat une prolongation de concession de son réseau urbain jusqu'au 12 octobre 1922, d'appuyer auprès de l'Administration supérieure, la demande de rétrocession qui serait éventuellement présentée par la Compagnie. Elle s'engage également à solliciter de l'autorité compétente le déclassement de la ligne de tramway, qui doit être établie dans la rue Royale entre la rue Négrier et la place St-André en vertu du décret du 12 mars 1875.

#### ARTICLE 3

La ville de Lille retrocède à titre éventuel à la Compagnie des tramways du département du Nord, qui accepte, une ligne partant de la place de Gand pour aboutir à 120 mètres en avant de la place de Wambrechies en empruntant la rue de Gand, la place St-Martin, le quai de la Basse-Deûle, la rue de la Halle, la rue St-André, la place et la porte St-André, la route départementale N° 2, et le chemin du Calvaire.

La dite rétrocession sera régie par le cahier des charges annexé à la présente convention et prendra fin à la date fixée par le dit cahier des charges pour l'expiration des autres concessions faites à la Compagnie.

#### ARTICLE 4

A partir du 4 octobre 1903 et jusqu'à l'expiration de la nouvelle concession, la Compagnie paiera à la Ville, pour la jouissance du

matériel fixe dont elle conservera la charge d'entretien, un loyer annuel de 100,000 francs payable par trimestre et d'avance, plus un quart des bénéfices nets après attribution d'un intérêt de six pour cent aux actionnaires.

#### ARTICLE 5

La ligne projetée de Lille à Wambrechies devra être livrée à l'exploitation dans un délai de six mois à dater de la déclaration d'utilité publique.

Les lignes concédées seront livrées à l'exploitation avant le 1<sup>er</sup> juillet 1888, à l'exception des quatre lignes suivantes :

1<sup>o</sup> De la façade de l'Esplanade au quai de la Basse-Deûle par la rue d'Anjou ;

2<sup>o</sup> De la place de Tourcoing au boulevard de la Liberté par le boulevard Vauban ;

3<sup>o</sup> De la place Cormontaigne à la place des Postes par le boulevard Montebello ;

4<sup>o</sup> De la place des Postes à la rue Solferino par le boulevard Victor-Hugo.

Ces dernières lignes seront construites dans le délai de quatre ans, à partir du premier juillet mil huit cent quatre-vingt-sept et à raison d'une ligne par année, au choix de l'Administration municipale.

#### ARTICLE 6

Dès que la présente convention aura été approuvée par le Gouvernement, la Ville sera en droit d'exiger, le concessionnaire entendu, que le service soit organisé, sur les lignes actuellement construites, soit pour la journée entière, soit pour une partie quelconque de la journée, de façon que les intervalles entre les départs ne puissent jamais être supérieurs à dix minutes pour toutes les lignes établies sur le territoire de Lille et vingt minutes pour toutes celles situées en dehors, et ce, pendant toute la durée du service qui commencera à sept heures du matin en été et huit heures en hiver, pour prendre fin à onze heures du soir en toute saison.



Cette stipulation sera applicable aux lignes à construire à partir du mois d'octobre 1900 à raison du sixième par année du développement kilométrique de ces lignes et de façon que le service puisse être unifié à la demande de la Ville en octobre 1906.

#### ARTICLE 7

Pour garantir l'exécution de ses engagements, la Compagnie complètera en numéraire ou en rente sur l'État le cautionnement actuel, pour le porter à la somme de deux cent soixante-quinze mille francs.

Le cautionnement ainsi complété sera restitué, jusqu'à concurrence de cent cinquante mille francs, aussitôt après la réception provisoire des travaux et le surplus s'élevant à cent vingt-cinq mille francs restera entre les mains de la Ville pendant toute la durée de l'exploitation.

Dans le cas où les travaux ne seraient pas exécutés dans le délai fixé ci-dessus, la déchéance pourra être prononcée par le Ministre des Travaux Publics sur la demande de la Ville; le cautionnement de deux cent soixante-quinze mille francs sera alors acquis à la Ville en toute propriété.

#### ARTICLE 8

La Compagnie devra s'assurer au plus tôt les ressources qui lui sont indispensables pour mener son entreprise à bonne fin.

A cet effet, elle devra dans les six mois de l'approbation des présentes par le Gouvernement, verser à la Caisse municipale le capital de un million trois cent mille francs, nécessaire à l'achèvement des travaux, en ce compris, les cent cinquante mille francs de cautionnement versés antérieurement.

Cette somme sera affectée spécialement au paiement des entrepreneurs sur présentation des mandats qui leur seront délivrés par la Compagnie.

Cette somme devant être déposée à la Caisse des dépôts et consignations, la Ville servira à la Compagnie l'intérêt qu'elle touchera elle-même de cet établissement.

Si la Compagnie exécute des travaux à valoir sur les lignes restant

à construire avant le versement de un million trois cent mille francs, le montant en sera déduit sur état produit par la Compagnie et approuvé par l'Administration municipale.

#### ARTICLE 9.

La Ville s'engage à appuyer auprès de l'Administration supérieure la demande que la Compagnie aura à faire en vue d'être autorisée à contracter par voie d'émission d'obligations un emprunt effectif de trois millions.

#### ARTICLE 10.

La Compagnie sera soumise vis-à-vis de la Ville à toutes les clauses et conditions particulières suivantes :

**A.** — Les lignes seront établies à voie unique avec les voies d'évitement ou de garage reconnues nécessaires. Lorsque la Ville sera autorisée par le Gouvernement, elle pourra, la Compagnie entendue, lui prescrire l'établissement d'une seconde voie sur les lignes où les besoins du service en auront démontré la nécessité.

**B.** — A moins de difficultés particulières qui devront être démontrées, la voie occupera le milieu de la chaussée. Dans tous les points où les chaussées n'auraient pas entre les trottoirs les largeurs prescrites par le cahier des charges, le tracé des trottoirs sera remanié conformément aux prescriptions de l'Administration municipale et aux frais du concessionnaire. En ce qui concerne le mode de construction des voies et du matériel roulant, la Ville appuiera auprès de l'Administration supérieure les modifications qui lui paraîtront propres à améliorer les conditions du service.

**C.** — La surveillance qu'exercera la Ville aura uniquement pour objet d'empêcher la Compagnie de s'écarter des obligations qui lui incombent ; elle sera toute d'intérêt public, n'emportera aucune responsabilité et ne pourra faire naître aucune obligation quelconque à la charge de la Ville.

**D.** — La Ville se réserve d'indiquer, à part ce qui a été dit plus

haut, dans quel ordre les lignes devront être exécutées, en se renfermant toutefois, quant aux délais d'exécution, dans les conditions de l'article 3 du cahier des charges. Faute par le concessionnaire de se renfermer dans les délais stipulés, il sera passible d'une amende qui s'élèvera à cinquante francs par chaque jour de retard dans la production des projets et à cent francs par chaque jour de retard dans la mise en exploitation.

**E.** — Avant de procéder à la réception définitive prévue à l'article 17 du règlement du 6 août 1881, la Ville se réserve le droit de procéder à la réception provisoire des travaux exécutés par la Compagnie.

**F.** — La partie de la voie publique occupée par les voies ferrées de la Compagnie sera entretenu à ses frais comme il est dit à l'article 12 du cahier des charges. Dans les endroits où l'intervalle entre la voie ferrée et la bordure du trottoir aurait une largeur inférieure à un mètre, l'entretien de tout cet intervalle restera à la charge de la Compagnie.

En cas de négligence, de retard ou de mauvaise exécution de la part de la Compagnie, quand il y aura lieu d'opérer des reconstructions de chaussées nécessitées par la pose et l'entretien des voies, il sera immédiatement pourvu d'office par la Ville, à ses frais, sans préjudice des poursuites qui pourraient être exercées contre elle pour contravention aux règlements et des dommages-intérêts dont elle pourrait devenir passible envers les tiers en cas de préjudices ou d'accidents.

Le montant des avances faites sera recouvré par des rôles rendus exécutoires par le Préfet du Nord.

**G.** — Les chevaux devront réunir les qualités et les conditions requises pour satisfaire complètement aux exigences de leur service.

Un spécimen de harnais sera soumis à l'approbation préalable de l'Administration municipale.

Chaque fois que la Compagnie remplacera tout ou partie de son matériel roulant, elle devra en soumettre à nouveau les modèles à l'approbation de la Ville, qui approuvera ou refusera avec ses observations.

Le concessionnaire devra, dès qu'il en sera requis par le Préfet,

munir tous les trains de freins continus. La longueur de chaque train ne pourra pas dépasser 30 mètres.

Le personnel sera assez nombreux pour qu'aucune partie du service ne puisse jamais rester en souffrance. Chacun des divers agents composant le personnel devra posséder les aptitudes et l'expérience nécessaires pour bien remplir son emploi spécial.

Un costume uniforme et un numéro distinct seront obligatoires pour les cochers et les conducteurs dans l'exercice de leurs fonctions.

La Compagnie devra congédier ceux des agents signalés par la Ville, soit comme ayant fait preuve d'imprudencence ou d'incapacité, soit comme ayant manqué de politesse ou de convenance envers le public.

Les cochers seront munis d'un sifflet au moyen duquel ils devront annoncer leur approche aux abords des rues transversales à leur ligne et dès qu'ils apercevront des voitures ordinaires en marche ou arrêtées, près desquelles ils auront à passer. Les machinistes, au lieu de sifflet, auront un cornet à piston ou une cloche. Si, nonobstant cet avertissement, une voiture ordinaire restait, en tout ou partie, sur la voie, lesdits cochers ou machinistes seront tenus de se conformer au règlement du 6 août 1881, de ralentir, de s'arrêter au besoin jusqu'à ce que la voie ferrée soit dégagée, sauf à la Compagnie, appuyée par la Ville, à exercer contre les contrevenants les poursuites prévues par les lois et règlements.

III. — La Compagnie est autorisée à faire les règlements de service qu'elle jugera utiles pour l'exploitation des voies ferrées. Les règlements seront soumis à l'approbation de l'Administration municipale, en tout ce qui concerne l'ordre public et la sécurité des voyageurs, avant d'être soumis à l'approbation du Préfet.

IV. — La Compagnie sera tenue de publier, huit jours à l'avance, les heures de départ et d'arrivée des voitures et des trains en service.

V. — La Compagnie ne pourra céder tout ou partie de son entreprise, soit pour la construction, soit pour l'exploitation, sans l'autorisation expresse de l'Administration municipale.

VI. — Les marchandises dont l'expéditeur ou le destinataire aura demandé la livraison en grande vitesse, devront être livrées, au plus tard, douze heures après leur remise, les heures de nuit non comprises ;



le délai sera porté à vingt-quatre heures pour les marchandises expédiées en petite vitesse.

Pour les transports en grande vitesse, il sera établi un tarif spécial dans les formes prescrites par le cahier des charges de la concession accordée par l'État.

Les changements de taxe, préalablement approuvés par qui de droit, devront être publiés par la Compagnie et à ses frais, par affiches et dans les journaux, un mois avant leur mise en vigueur.

**H.** — La Compagnie paiera à la Ville un droit de stationnement de trois cents francs par voiture et par an. La taxe sera ramenée à la journée pour les voitures supplémentaires que la Compagnie fera circuler dans les circonstances exceptionnelles, sans dépasser le nombre de 25 jours par année, à défaut de quoi la taxe entière sera exigible. Dans le cas où, dans l'intérêt public, il y aurait lieu de multiplier le nombre de courses dans certaines périodes de la journée, la taxe sera payée et calculée en proportion du nombre d'heures consacrées à ce service et des journées pendant lesquelles un service supplémentaire serait organisé aux fins ci-dessus.

Pour les voitures du service ordinaire, la taxe sera exigible pour toute l'année, du 1<sup>er</sup> janvier au 31 décembre, quelle que soit l'époque de leur mise en circulation. Elle sera payée par anticipation et ne pourra donner lieu à aucune restitution, même dans le cas où le nombre des voitures subirait une diminution.

Toute voiture de marchandises circulant sur les voies ferrées devra acquitter un droit de stationnement de quinze centimes et la Ville se réserve d'employer, en ce qui concerne la perception de cette taxe, tous les moyens de contrôle à sa disposition.

**M.** — La Compagnie sera tenue de transporter gratuitement tous les fonctionnaires et agents municipaux qui lui seront désignés par le Maire.

**N.** — Un règlement ultérieur, qui sera présenté à l'approbation du Préfet, déterminera les dispositions de détail auxquelles le concessionnaire sera tenu de se soumettre dans l'exploitation.

**O.** — Les frais de surveillance auxquels pourra donner lieu le contrôle des fonctionnaires et agents de la Ville, seront à la charge

du concessionnaire et seront réglés par le Maire ; la Compagnie sera tenue de verser, aussitôt après avis, le montant dans la Caisse du Receveur municipal.

**1<sup>o</sup>.** — La Compagnie devra introduire dans son exploitation toutes les améliorations et tous les progrès dont l'application serait jugée utile par la Ville.

**2<sup>o</sup>.** — Il ne faudra aucun acte extra-judiciaire pour mettre le concessionnaire en demeure de remplir les obligations qui lui incombent en vertu du cahier des charges et de ses annexes, ou pour qu'il reste passible des amendes ou retenues encourues par suite de toutes espèces de contravention.

La Compagnie devra, à la réquisition de l'Administration municipale, exécuter toutes les prescriptions inscrites au cahier des charges de concession du Gouvernement, quand bien même celui-ci n'aurait pas mis la Ville en demeure de le faire.

Dans le cas où les présentes clauses et conditions imposées par la Ville ne fixeraient pas une pénalité spécialement applicable à une contravention d'une nature non spécifiée d'avance, l'Administration municipale serait en droit, selon le cas, d'appliquer, soit une amende qui pourrait s'élever à un maximum de 300 francs, soit une retenue de 50 francs par chaque jour de retard dans l'exécution de la mesure prescrite, l'amende et la retenue devant être prélevées sur le cautionnement, indépendamment des dommages et intérêts auxquels la Compagnie pourrait être condamnée envers les tiers s'il y avait lieu.

**3<sup>o</sup>.** — L'Administration municipale se réserve le droit de suspendre, momentanément, le service de certaines lignes ou parties de lignes dans les circonstances extraordinaires, telles que fêtes et cérémonies publiques, ou lorsque l'exécution des travaux de voirie rendront le passage difficile et dangereux. Le concessionnaire ne pourra de ce chef réclamer aucune indemnité.

## ARTICLE 11

Dans le cas où la Compagnie aurait encouru la déchéance prévue par les articles 7 et 8 et si la Ville décidait le maintien des ouvrages

exécutés, on prendrait pour terme de la concession la date primitivement fixée du 4 octobre 1903 et il serait alors procédé à l'adjudication de la dite concession.

Cette adjudication serait ouverte sur les mêmes clauses et sur une mise à prix des ouvrages déjà construits, des matériaux approvisionnés, des portions de chemin déjà mises en exploitation et des objets mobiliers en en exceptant les chevaux.

Le concessionnaire recevrait, dans ce cas, du nouveau permissionnaire, la valeur que l'adjudication aurait déterminée.

Si cette adjudication n'amenait aucun résultat, il en serait tenté une seconde, sur les mêmes bases, trois mois après. Si cette dernière tentative demeurerait également sans résultat, les ouvrages déjà exécutés, les matériaux approvisionnés et le matériel seraient acquis sans aucune indemnité à la Ville de Lille, qui pourrait en disposer « comme de Conseil », le concessionnaire primitivement autorisé demeurant irrévocablement déchu de tout ses droits. On procéderait de la même façon si la Compagnie venait à encourir la déchéance après 1903, mais alors le nouveau concessionnaire profiterait de la prolongation de concession stipulée à l'art. 2, avec tous les bénéfices et toutes les charges.

Si par suite des effets de la déchéance la concession venait à expirer le 4 octobre 1903, et par le seul fait de cette expiration, la Ville de Lille reprendrait tous les droits de l'adjudicataire à la propriété des voies ferrées de tout le réseau.

La Ville entrerait immédiatement en jouissance de ces voies et de leurs dépendances établies sur la voie publique et le dernier concessionnaire serait tenu de lui remettre le tout en bon état d'entretien.

Quant aux objets mobiliers à l'exception des chevaux, la ville de Lille sera tenue de prendre, à dire d'experts, ceux qui seront en bon état d'entretien, si le concessionnaire le requiert, et réciproquement, si la ville de Lille le requiert, le concessionnaire sera tenu de les céder, également à dire d'experts. Dans ce cas les parties devront faire connaître leurs intentions trois mois avant l'expiration de la concession.

Ces dernières dispositions ne seront applicables qu'au cas où la Ville déciderait que les voies ferrées devront être maintenues et ne serait pas

autorisée par le gouvernement à renoncer au bénéfice de sa propre concession avant le terme fixé au cahier des charges.

ARTICLE 12

La présente convention annule les précédentes en date des 20 octobre 1873, 19 et 30 juin 1876.

ARTICLE 13

Les frais de la présente convention seront à la charge de la Compagnie des Tramways du département du Nord.

Fait triple à Lille, le 24 octobre 1887.

Compagnie des Tramways du Département du Nord.

*Le Président du Conseil d'Administration,*

Ch. WALLUT

*Le Maire de Lille,*

GÉRY LEGRAND

Enregistré à Lille le sept septembre 1888, folio 30, case 12. Reçu un franc vingt-cinq centimes. (Loi du 11 Juin 1880).

*Le Receveur intérimaire,*

L. CAUCHY

---



67 Elections législatives du 19 août 1888 :  
Résultats.

Electeurs inscrits : 363,618. — Votants : 239,971.

Bulletins blancs : 3,553. — Suffrages exprimés : 236,418.

Majorité absolue : 118.210.

MM. BOULANGER, 130,303. — Kœchlin, 126,639

DESMOUTIERS, 97,481. — MOREAU, 94,921

DELCLUZE, 6,298. — DELCOURT, 5,291

RÉSULTATS POUR LILLE :

| Bureau | Inscrits | Votants | Desmoutiers | Moreau | Boulangier | Kœchlin | Delcluze | Delcourt |
|--------|----------|---------|-------------|--------|------------|---------|----------|----------|
| 1      | 1.663    | 895     | 503         | 462    | 335        | 367     | 12       | 13       |
| 2      | 1.679    | 1.116   | 605         | 559    | 407        | 411     | 54       | 56       |
| 3      | 1.571    | 1.017   | 515         | 488    | 405        | 407     | 59       | 62       |
| 4      | 1.637    | 1.149   | 458         | 439    | 500        | 501     | 165      | 173      |
| 5      | 1.684    | 1.283   | 618         | 615    | 395        | 395     | 232      | 238      |
| 6      | 1.570    | 1.130   | 646         | 629    | 368        | 363     | 85       | 85       |
| 7      | 2.045    | 1.398   | 835         | 785    | 403        | 409     | 108      | 109      |
| 8      | 1.865    | 1.378   | 708         | 701    | 396        | 385     | 233      | 241      |
| 9      | 1.352    | 975     | 484         | 473    | 263        | 262     | 209      | 211      |
| 10     | 1.569    | 1.207   | 645         | 628    | 407        | 411     | 109      | 116      |
| 11     | 1.502    | 1.140   | 599         | 586    | 378        | 368     | 133      | 129      |
| 12     | 1.716    | 1.169   | 615         | 601    | 389        | 387     | 138      | 139      |
| 13     | 1.222    | 885     | 389         | 387    | 324        | 319     | 147      | 150      |
| 14     | 1.750    | 1.214   | 624         | 603    | 405        | 403     | 157      | 153      |
| 15     | 1.637    | 1.299   | 666         | 666    | 436        | 435     | 159      | 159      |
| 16     | 1.409    | 969     | 558         | 523    | 342        | 353     | 38       | 38       |
| 17     | 1.551    | 1.128   | 640         | 618    | 367        | 367     | 80       | 82       |
| 18     | 1.708    | 1.263   | 678         | 659    | 473        | 486     | 87       | 88       |
| 19     | 1.188    | 852     | 443         | 426    | 323        | 324     | 48       | 49       |
| 20     | 967      | 696     | 309         | 302    | 316        | 313     | 43       | 45       |

31.275-22.163-11.538-11.150-7.632-7.666-2.296-2.336

---

68 **Immeubles** : Acquisitions de terrains rue Fabricy

DU 1<sup>er</sup> AOUT 1888

VENTE à la ville de Lille par les Hospices de cette ville, de 1,443 mètres 15 décimètres carrés de terrain, sis à front de la rue Fabricy, nécessaires à la construction d'une Ecole de garçons dans le quartier Saint-Michel, moyennant le prix de 60,612 fr. 30 cent.

Enregistrée le 6 août 1888, f<sup>o</sup> 24, c<sup>e</sup> 17.

Transcrite le 20 août 1888, volume 2558, n<sup>o</sup> 26.

N<sup>o</sup> 1038 du Répertoire.

---

DU 1<sup>er</sup> AOUT 1888

VENTE à la ville de Lille par le Bureau de Bienfaisance de cette ville, de 619 mètres 12 décimètres carrés de terrain, sis à front de la rue Fabricy, nécessaires à la construction d'une Ecole de garçons dans le quartier Saint-Michel, moyennant le prix de 24,764 fr. 80 cent.

Enregistrée le 6 août 1888, f<sup>o</sup> 24, c<sup>e</sup> 16.

Transcrite le 20 août 1888, volume 2557, n<sup>o</sup> 36.

N<sup>o</sup> 1037 du Répertoire.

---

69 **Baux** : Prise en bail d'un hangar boulevard  
Montebello

DU 17 AOUT 1888

BAIL pour dix années à partir du 1<sup>er</sup> mai 1888, par la Société du Gaz de Wazemmes à la Ville, d'un bâtiment situé dans l'enceinte de l'Usine

à gaz du boulevard Montebello, devant servir à remiser une pompe à vapeur, nécessaire au corps des Sapeurs-Pompiers, moyennant un loyer annuel de 200 francs.

Enregistré le 20 août 1888, f<sup>o</sup> 27, c<sup>o</sup> 5.

N<sup>o</sup> 1119 du Répertoire.

---

70 **Adjudication** du curage des égouts pendant les années 1888 à 1892.

DU 30 AOUT 1888

ADJUDICATION au profit de M<sup>me</sup> Hyacinthe-Agnès MONPAYS, femme EVIN, entrepreneur, demeurant à Lille, des travaux relatifs au curage des égouts pendant les années 1888, 1889, 1890, 1891 et 1892, moyennant la somme de 30,400 fr., rabais de 5 pour cent déduit.

Enregistrée le 26 septembre 1888, f<sup>o</sup> 34, c<sup>o</sup> 3.

N<sup>o</sup> 1160 du Répertoire.

---

**CAHIER DES CHARGES**

*Article premier.*

L'entreprise a pour objet tous les ouvrages relatifs au curage des aqueducs et égouts de la Ville et de la Banlieue.

Elle ne forme qu'un seul lot et commencera le premier juillet 1888 pour prendre fin le 30 juin 1892.

*Article 2.*

Le présent bail est fait sur série de prix et le montant annuel de la dépense reste indéterminé, en sorte que l'adjudicataire ne pourra élever aucune réclamation au sujet des variations que cette dépense pourrait subir. Cependant pour fixer le droit d'enregistrement et sans que

l'entrepreneur puisse s'en prévaloir, il est dit que la dépense annuelle pourra s'élever à 8,000 fr.

*Article 3,*

Pour le travail à la journée, l'entrepreneur fournira les ouvriers qui lui seront demandés, munis de leurs outils et ustensiles de leur profession, et il ne sera payé que le temps pendant lequel ils auront été effectivement employés.

Les prix prévus à la série comprennent tous les faux frais et le bénéfice de l'entrepreneur.

Les prix de journées sens ne subissent pas le rabais de l'adjudication.

La Ville se réserve le droit d'employer pour des travaux de curage, quels qu'ils soient, tels ouvriers ou tâcherons que le service des travaux jugerait utiles de requérir et cela sans que l'entrepreneur puisse réclamer aucune indemnité. De son côté, ce dernier devra satisfaire immédiatement à toutes les demandes du Chef de service ou des Inspecteurs et autres agents, pour les travaux à la journée qui lui seraient commandés.

*Article 4*

Pour les travaux à l'entreprise, l'entrepreneur se pourvoira à ses frais de tous les ouvriers, ustensiles, cordages, dragues, pelles, balais, lumières, voitures, paille, pompes d'épuisement et en général de tous les objets nécessaires à sa profession, y compris les tonneaux hermétiques, lesquels devront être conformes au modèle demi-cylindrique en usage, en y apportant, s'il y a lieu, les modifications et améliorations que les Chefs de services pourront indiquer; chaque tonneau devra contenir effectivement un mètre cube de vase et il devra être disposé pour la marche de manière à se maintenir dans une position parfaitement horizontale. Le règlement de compte sera fait d'après cette base, toute contenance en plus ne sera pas comptée et tout tonneau qui ne remplirait pas cette condition ne pourra être employé.

Pour que la vérification soit possible, l'entrepreneur sera soumis au jaugeage de ses tonneaux à toute réquisition des agents et il fournira à cet effet à ses frais des boîtes cubiques garnies en zinc ayant exactement 0<sup>m</sup>50 de côté. La vérification sera faite soit au dépôt des Elites,



aux dépôts de fumiers ou autres endroits qui seront désignés. Pour satisfaire encore à cette obligation, tout voiturier qui en sera requis étant en marche devra déférer à l'invitation qu'il aura reçue et conduire le tonneau à l'endroit qui lui sera indiqué. Il ne sera alloué à l'entrepreneur aucune indemnité pour les pertes de temps nécessitées par la vérification.

*Article 5*

La vase sera extraite dans des seaux percés à jour que les cureurs devront remplir surabondamment de manière à rejeter toute l'eau au dehors.

Toutefois l'Administration se réserve de prescrire à l'entrepreneur, lorsqu'il y aura lieu, l'emploi de mannes à clayonnage suffisamment entrouvert pour permettre le rejet de l'eau.

A cet effet les mannes devront toujours être bien nettoyées et elles seront remplacées dès que le mauvais état rendra cette mesure nécessaire. En un mot la vase ne devra être retirée de l'égout qu'à l'état consistant, c'est-à-dire sans pouvoir contenir une proportion d'eau plus grande que le mortier à bâtir.

Lorsqu'il ne sera pas possible de placer les tonneaux près de l'endroit de l'extraction, notamment dans les cours et ruelles, et à l'intérieur des propriétés de la Ville ou des particuliers, l'entrepreneur devra faire opérer le transport de la vase jusqu'au tonneau en se servant de hottes ou de civières bien hermétiques; il ne sera alloué pour ces faux frais aucun supplément de prix.

Au fur et à mesure que les tonneaux se trouveront remplis ils seront conduits hors de la Ville ou de la Banlieue sur des emplacements que l'entrepreneur devra se procurer à ses frais et à 200<sup>m</sup> au moins des glacis des fortifications où il existe des promenades publiques.

Sous aucun prétexte les vases ne pourront séjourner sur la voie publique ni y être déposées momentanément.

Exceptionnellement, l'entrepreneur pourra être autorisé sur sa demande et sous sa responsabilité, à conduire des vases à l'intérieur de la Ville et de la Banlieue sur les terrains, vagues ou cultivés, qu'il se procurerait, également à ses frais, sur des points éloignés des chemins et habitations; mais dans ce cas, comme la distance du transport se

trouvera notablement rapprochée, les prix du bordereau subiront une diminution de 20 0/0 pour les vases déposées à l'intérieur de l'enceinte et de 10 0/0 pour celles déposées dans la Banlieue.

Il reste bien entendu que l'Administration et les chefs de service demeurent libres d'accorder ou de refuser cette autorisation exceptionnelle.

*Article 6*

L'entrepreneur ne pourra élever aucune réclamation sur la quantité de gravois, décombres etc., qu'il aurait à retirer des aqueducs et égouts, ces déblais seront considérés comme vases extraites et payés au même prix. Les eaux qu'il sera nécessaire de retirer des aqueducs pour pouvoir opérer le curage dans les conditions déterminées à l'article 5 seront extraites aux frais de l'entrepreneur. L'établissement des barrages ou batardeaux sera fait également à ses frais. Ces barrages devront être arrasés un peu au dessus du niveau de l'eau et devront être ouverts et même enlevés complètement en cas de besoin, notamment pendant les pluies afin d'empêcher les eaux de s'écouler en amont et de produire les inondations, dont l'entrepreneur demeurera dans tous les cas seul et pleinement responsable.

Il devra d'ailleurs se conformer aux prescriptions qui lui seront données par écrit ou verbalement pour éviter ces inondations et faute par lui, ou ses ouvriers, d'obtempérer aux injonctions des agents, ces derniers auront le droit d'y suppléer d'office sur le champ et à ses frais. Dès que les causes du danger auront cessé, l'entrepreneur devra aussitôt faire reprendre les travaux et les continuer jusqu'à leur complet achèvement.

L'argile et le bois employés pour les barrages seront complètement retirés des égouts; l'argile seule sera comptée pour l'extraction et payée comme la vase, si elle est transportée hors la Ville.

*Article 7.*

L'entrepreneur sera tenu de faire les curages dans les aqueducs ou égouts particuliers qui lui seront désignés dans les propriétés quelconques. Ce travail sera exécuté de la même manière et aux mêmes conditions de prix que le curage au compte de la Ville. Après le

règlement des dépenses tel qui sera arrêté par le service des travaux, l'entrepreneur devra se présenter au domicile des intéressés pour le paiement.

*Article 8.*

Les curages en général seront exécutés à l'entreprise dans tous les égouts sans distinction et quelles que soient leurs dimensions.

L'extraction sera toujours opérée par les regards ou cuvettes et le curage sera fait complètement dans toute l'étendue des aqueducs. Les Chefs de service auront seuls le droit d'apprécier lorsque exceptionnellement il sera nécessaire de procurer à l'entrepreneur des facilités plus grandes, mais seulement pour les aqueducs dont la hauteur ne dépasserait pas 0<sup>m</sup>65. Dans ce cas l'ouverture des orifices supplémentaires et la fermeture seraient faites aux frais de la Ville.

Le curage dans les égouts collecteurs, dans les aqueducs où coulent des eaux chaudes, dans les syphons, faux puits, etc.; font partie de l'entreprise.

Les ouvriers devront toujours être vêtus décentement, ils porteront des bottes d'égoutiers et seront munis de genouillères en cuir, jamais ils ne paraîtront sur la voie publique les jambes nues.

*Article 9.*

Pour le curage des aqueducs où coulent les eaux des machines, de ceux qui se trouvent sous les voies ferrées et s'il y a lieu pour d'autres situations exceptionnelles, l'entrepreneur sera tenu d'organiser des ateliers de nuit sans qu'il puisse avoir droit à d'autres prix que ceux prévus au bordereaux pour le travail ordinaire,

Il en sera de même pour les travaux de nuit à la journée sur les parcours des voies ferrées, les travaux ne pourront être commencés avant le passage du dernier car et seront terminés ou arrêtés dès qu'ils commenceront à circuler.

L'entreprise est concédée, tant sous l'empire des dispositions qui précèdent, qu'en prévision des difficultés ou inconvénient inhérents au déversement des eaux de la distribution de la Ville dans les aqueducs ou égouts, des eaux ménagères, pluviales ou industrielles, coulant dans les fils d'eau venant des bornes fontaines ou déversées directement dans

les aqueducs. En conséquence de ce qui vient d'être exposé, l'entrepreneur n'aura rien à réclamer touchant les difficultés du travail, les pertes de temps, les faux frais qu'il aurait à subir et tous autres préjudices qui pourraient en résulter ; les prix alloués à la série comprennent ces pertes et le bénéfice de l'entrepreneur.

*Article 10.*

L'entrepreneur sera tenu d'occuper simultanément le nombre d'ouvriers nécessaires sur tous les points qu'ils lui seront désignés, ainsi que le nombre de tonneaux suffisants pour parer à tous les besoins du service. Il sera tenu de se conformer à toutes les prescriptions de détail et à tous les ordres d'exécution verbaux ou écrits qui lui seront donnés.

A défaut par lui d'exécuter sans retard les travaux commandés d'urgence ou de reprendre sur le champ ceux qu'il aurait abandonnés pour un motif quelconque, il sera passible de la retenue indiquée pour ce manquement à l'article 14 ci-après.

Les Chefs de service auront en outre le droit de faire exécuter les travaux d'office, à ses frais et sans appel possible.

*Article 11.*

Les tonneaux devront toujours contenir le volume de vase exigé. Pour l'opération du chargement on les placera contre les fils d'eau de manière à y laisser égoutter le peu d'eau qui pourra encore paraître à la surface du chargement, cette eau sera au besoin extraite du dessus du tonneau à la pelle. La chaussée ni le trottoir ne seront point salis. Le tonneau sera ensuite fermé hermétiquement tant à l'avant qu'à l'arrière où des trappes se trouveront disposées.

Avant le départ et au moment de suspendre le travail pour le repas, les ouvriers de l'entrepreneur, munis de bons balais et de seaux seront tenus de laver l'emplacement à l'eau claire et de balayer, sans amener la vase dans les bouches d'égout.

L'entrepreneur restera d'ailleurs, dans toute l'étendue de son service, exclusivement garant et responsable envers la police dont il devra



respecter les réglemens et prescriptions et à l'égard des tiers en cas de dommages et accidents.

*Article 12.*

La constatation et la vérification des vases extraites seront faites par les agents des Travaux Municipaux et par les surveillants du service du nettoyage.

L'entrepreneur sera soumis en outre à laisser visiter ses tonneaux par les préposés de l'Octroi au passage des portes de Ville. A cet effet, les conducteurs seront tenus, sans y être invités expressément, de s'arrêter en face du bureau d'Octroi, à la sortie et à la rentrée et d'ouvrir les trappes du tonneau de manière à permettre la vérification.

Si les employés d'Octroi venaient à reconnaître une fraude ou une infraction aux conditions du présent cahier des charges, ils refuseraient de livrer le bon qui doit servir pour le règlement des dépenses et que l'entrepreneur doit produire expressément pour être payé de son travail. En pareil cas, le contenu du tonneau refusé serait conduit hors de la Banlieue, comme à l'ordinaire, aux frais de l'entrepreneur et l'amende encourue pour l'infraction serait appliquée comme il est dit à l'article 14.

Pour la constatation des vases qui, à cause du moment ou de l'emplacement où le travail s'exécutera, n'auraient pas à passer à l'Octroi, le service des travaux établira, tel mode de contrôle qu'il jugera utile d'employer.

Cette réserve n'implique aucun droit pour l'entrepreneur de se refuser à passer, soit pendant la nuit soit pendant le jour, par les portes de Ville, les chefs de service auront seuls le droit d'en décider lorsqu'il y aura lieu.

*Article 13.*

L'entrepreneur sera tenu de se présenter chaque jour dans les bureaux du service des travaux au moment du rapport pour recevoir les ordres et répondre aux demandes qui lui seront adressées sur l'exécution de son service, il devra se conformer ponctuellement aux ordres qu'il aura reçus et ne pourra jamais faire opérer le curage qu'aux endroits qui lui auront été désignés, sous peine de perdre le produit du travail non autorisé.

Il devra en outre accepter et signer les attachements inscrits aux carnets des agents, au fur et à mesure qu'ils y seront consignés, cette acceptation fera foi pour le règlement des dépenses.

Toute inscription, signée ou non signée, en regard de laquelle l'entrepreneur n'aura pas inscrit ses observations, lorsqu'il en aura à présenter, sera considérée comme acceptée par lui et il ne pourra plus élever de contestations ni produire de réclamations après le règlement mensuel du compte.

*Article 14.*

Lorsqu'il aura été constaté, par les agents et employés désignés à l'article 12, que l'entrepreneur ou ses ouvriers auront commis une infraction aux conditions du présent cahier des charges, il sera fait de plein droit et sans appel possible application des retenues stipulées ci-après. Ces amendes seront déduites chaque mois du montant des dépenses arrêtées et cela sans autre intervention que celle du Directeur des Travaux Municipaux.

**Désignation des infractions soumises à l'amende.**

|                                                                                                                                               |       |
|-----------------------------------------------------------------------------------------------------------------------------------------------|-------|
| 1° Pour chaque tonneau ne contenant pas le M. cube de vase exigé . . . . .                                                                    | 3 fr. |
| 2° Pour chaque tonneau contenant de l'eau, des cendres, de la vase trop molle, de la terre ou autres matières étrangères aux égouts . . . . . | 3 »   |
| 3° Pour toute extraction faite ailleurs qu'aux endroits désignés expressément. . . . .                                                        | 4 »   |
| 4° Pour la vase versée ailleurs qu'aux endroits spécifiés . . . . .                                                                           | 5 »   |
| 5° Pour chaque tonneau ramené sans être complètement vide et nettoyé. . . . .                                                                 | 3 »   |
| 6° Pour défaut de lavage et nettoyage extérieur du tonneau au moins une fois par semaine. . . . .                                             | 2 »   |
| 7° Pour retard de plus de deux heures dans l'exécution d'un ordre donné d'urgence . . . . .                                                   | 15 »  |
| 8° Pour chaque jour de retard apporté à l'exécution d'un ordre ordinaire . . . . .                                                            | 10 »  |

|                                                                                                                                                 |      |
|-------------------------------------------------------------------------------------------------------------------------------------------------|------|
| 9° Pour le curage abandonné sans être complètement achevé . . . . .                                                                             | 20   |
| 10° Pour l'emploi d'ustensiles de profession non autorisés et de seaux non troués ou dont les trous n'auront pas le diamètre prescrit . . . . . | 5 »  |
| 11° Pour tout tonneau mis en service sans autorisation formelle. . . . .                                                                        | 10 » |
| 12° Pour l'emploi des moyens de transport non admis .                                                                                           | 10 » |
| 13° Pour chaque égoutier non muni de bottes ou genouillères . . . . .                                                                           | 10 » |
| 14° Pour tout ouvrier paraissant dans la rue les jambes nues. . . . .                                                                           | 5 »  |
| 15° Pour l'emplacement occupé par le tonneau non lavé et nettoyé convenablement . . . . .                                                       | 5 »  |
| 16° Pour tout orifice d'extraction non refermé après l'opération du curage ou pendant la suspension momentanée du travail . . . . .             | 15 » |

*Article 15*

Pour garantie de l'exécution de son marché, l'entrepreneur ne sera payé que jusqu'à concurrence des neuf dixièmes de la dépense faite, le dixième restant lui sera délivré pour solde sur sa demande à la fin de chaque semestre.

*Article 16*

L'entrepreneur reste d'ailleurs soumis, pour l'exécution de la présente entreprise, aux clauses et conditions générales imposées aux entrepreneurs de travaux communaux par circulaire préfectorale en date du 30 novembre 1861. En conséquence, en cas de désaccord, le différend ne pourra être porté que devant les Tribunaux administratifs.

L'entrepreneur reste engagé pendant la durée du bail, mais l'Administration se réserve le droit de résilier l'entreprise à son gré, à toute époque, en prévenant seulement trois mois d'avance.

Dressé par les Inspecteurs principaux.

Lille, le 14 Mai 1888.

Signé : MIDARD et PARSY

Vu et proposé :

*Le Directeur des Travaux Municipaux,*

Lille, le six Juin 1888.

Signé : MONGY

Vu par nous, Maire de Lille,

Signé : BRUNET, Adjoint.

Vu et approuvé, Lille, le premier Août 1888.

Pour le Préfet du Nord,

*Le Conseiller de Préfecture délégué,*

Signé : RICARD

Enregistré à Lille, le vingt-six septembre 1888, folio 34, case 3.  
Reçu trois francs soixante-quinze centimes.

Signé : CAUCHY

---

### BORDEREAU DES PRIX

| Numéro<br>d'ordre | INDICATION DES ARTICLES DES DIFFÉRENTS OUVRAGES                                                                                                       | Prix<br>d'appli-<br>cation |
|-------------------|-------------------------------------------------------------------------------------------------------------------------------------------------------|----------------------------|
| 1                 | Prix d'un mètre cube de vase provenant du curage des aqueducs, pour extraction et transport en dehors de la ville et de la banlieue . . . . .         | fr. 3 25                   |
| 2                 | Prix d'un mètre cube de vase extraite des égouts à ciel ouvert ou fossés quelconques, y compris transport hors de la ville et de la banlieue. . . . . | 3 »                        |
| 3                 | La journée de dix heures de travail effectif d'un cureur. . . . .                                                                                     | 4 »                        |
| 4                 | La journée de travail d'un voiturier et aide égoutier. . . . .                                                                                        | 3 50                       |
| 5                 | Chaque corvée ne dépassant pas deux heures d'un homme employé aux visites d'égout. . . . .                                                            | 1 »                        |
| 6                 | Supplément alloué pour chaque heure en plus. . . . .                                                                                                  | » 50                       |
| 7                 | La journée d'un cheval harnaché pour dix heures de travail. . . . .                                                                                   | 6 »                        |
| 8                 | La journée de location de tombereau ou tonneau. . . . .                                                                                               | » 50                       |



Dressé par les Inspecteurs principaux,  
Chefs de service,

Lille, le 14 Mai 1888.

Signé : MIDARD et PARSY

Vu et proposé :

*Le Directeur des Travaux Municipaux,*

Lille, le 6 Juin 1888.

Signé : MONGY

Vu par nous, Maire de Lille,

Signé : BRUNET, Adjoint.

Vu et proposé, Lille 1<sup>er</sup> Août 1888.

Pour le Préfet du Nord,

*Le Conseiller de Préfecture délégué,*

Signé : RICARD

Enregistré à Lille, le vingt-six septembre 1888, folio 34, case 3.  
Reçu trois francs soixante-quinze centimes.

Signé : CAUCHY

---

71 **Théâtre** : Traité d'exploitation pour 1888-1889.  
Approbation.

Entre les soussignés :

M. GÉRY LEGRAND, Propriétaire, Maire de la ville de Lille,  
Agissant en cette dernière qualité au nom de ladite Ville,

D'une part,

Et M. Auguste BONNEFOY, Directeur du Théâtre, demeurant à  
Lille, rue de Pas, N° 3,

D'autre part,

Il a été convenu et arrêté ce qui suit :

M. GÉRY LEGRAND, en sa dite qualité de Maire, accorde, par  
ces présentes, à M. BONNEFOY, soussigné de seconde part, qui  
accepte.

L'entreprise de l'exploitation du Théâtre de Lille, pour une période commençant le quinze juin mil huit cent quatre-vingt-huit, pour prendre fin le quatorze juin mil huit cent quatre-vingt-neuf.

Cette convention est faite aux charges, clauses et conditions stipulées au cahier des charges, adopté par le Conseil municipal le vingt-quatre avril mil huit cent quatre-vingt-trois, approuvé par M. le Préfet du Nord le vingt août suivant et enregistré le six octobre même année.

Les articles premier et sixième de ce cahier des charges ont été modifiés ainsi qu'il suit par délibération du Conseil municipal du deux mars mil huit cent quatre-vingt-huit, qui sera soumise à l'approbation de l'Autorité supérieure avec les présentes.

*Article premier*

La saison d'opéra commence le quinze octobre et finit le quinze avril, etc. . . .

*Article 6*

La Ville alloue au Directeur une subvention de soixante mille francs, payable par sixièmes, terme échu, le vingt de chaque mois, etc.

M. BONNEFOY a déclaré avoir pris connaissance de ce cahier des charges et des modifications qui y ont été apportées. Il s'oblige à leur entière exécution.

Il a déclaré en outre avoir versé à la Caisse municipale une somme de quinze mille francs à titre de cautionnement.

Le présent traité ne sera définitif qu'après l'approbation de M. le Préfet du Nord.

Tous frais de timbre et d'enregistrement restent à la charge de M. BONNEFOY.

Fait et signé en double à Lille, le vingt-un juillet mil huit cent quatre-vingt-huit.

BONNEFOY

*Le Maire de Lille,*

GÉRY LEGRAND

Vu pour être annexé au Décret du 6 août dernier.

Lille, le 23 août 1888.

*Pour le Préfet, Le Secrétaire général délégué,*

Signé : René PICHON.

Enregistré à Lille, le vingt-cinq août 1888. Folio 27, case 77.—  
Reçu à 1 % six cents francs, décimes cent cinquante francs.

---

Le Président de la République Française,

Sur le rapport du Ministre de l'Intérieur,

Vu le traité passé entre le Maire de Lille et le sieur BONNEFOY, le 21 juillet 1888, en vue de l'exploitation du Théâtre municipal de Lille, du 15 juin 1888 au 14 juin 1889 ;

La délibération du Conseil municipal de Lille du 2 mars 1888 ;

Le cahier des charges de l'entreprise ;

La dépêche du Préfet du Nord du 25 juillet 1888 ;

La loi du 5 avril 1884, articles 115 et 145 ;

DÉCRÈTE :

*Article premier*

Est approuvé le traité intervenu entre le Maire de Lille (Nord) et le sieur BONNEFOY, pour l'exploitation du Théâtre municipal, du 15 juin 1888 au 14 juin 1889, ledit traité tel qu'il ressort de la soumission et de la délibération sus-visée.

*Article 2*

Le Président du Conseil, Ministre de l'Intérieur, est chargé de l'exécution du présent arrêté.

Fait à Fontainebleau, le 6 août 1888.

CARNOT

Par le Président de la République :

*Le Président du Conseil, Ministre de l'Intérieur,*

C. FLOQUET

Pour ampliation :

*Le Directeur du Personnel et du Secrétariat,*

R. ALLAIN-TARGÉ

---

**72 Abattoir et Marché aux Bestiaux : Nomination  
d'un Inspecteur Adjoint**

DU 14 AOÛT 1888

Nous, Maire de la ville de Lille,

Vu la loi du 5 avril 1884, art. 88 ;

Considérant que M. VIRTU, Inspecteur principal de la Salubrité alimentaire, est quelquefois appelé au dehors pour l'exercice de sa profession ;

ARRÊTONS :

*Article premier.* — M. VIRTU est autorisé à se faire suppléer dans ses



fonctions par M. BERTRAND, Médecin-Vétérinaire à Lille, né le 28 mai 1855, à Neufchâtel (Aisne).

Il nous adressera un rapport mensuel des suppléances.

*Article 2.* — M. le Secrétaire général de la Mairie est chargé de l'exécution du présent arrêté.

*Le Maire de Lille,*  
GÉRY LEGRAND

---

---

### 73 Faculté de droit. — Programme pour 1888-1889.

#### OUVERTURE DES COURS

*A partir du lundi 5 novembre 1888, les cours de la Faculté auront lieu aux jours et heures ci-après :*

*1<sup>re</sup> année.* — Droit romain : M. DRUMEL, professeur. — Jeudi, vendredi, samedi, à 1 heure 1/2 du soir, salle n° 2.

Histoire générale du droit français public et privé : M. JACQUEY, agrégé, chargé du cours. — Vendredi, samedi, à 3 heures du soir, salle n° 2.

Code civil : M. FÉDER, professeur. — Lundi, mardi, mercredi, à 3 heures du soir, salle n° 2.

Législation criminelle : M. GARÇON, professeur. — Lundi, mardi, mercredi, à 1 heure 1/2 du soir, salle n° 1.

*2<sup>e</sup> année.* — Droit romain : M. PIÉBOURG, professeur. — Lundi, mardi, mercredi, à 1 heure 1/2 du soir, salle n° 2.

Code civil : M. DE FOLLEVILLE, professeur. — Jeudi, vendredi, samedi, à 1 heure 1/2 du soir, salle n° 1.

Procédure civile : M. ARTUR, professeur. — Jeudi, vendredi, samedi, à 3 heures du soir, salle n° 1.

Économie politique : M. AUBRY, agrégé, chargé du cours. — Lundi, mardi, à 3 heures du soir, salle n° 1.

*3<sup>e</sup> année.* — Code civil : M. VALLAS, professeur. — Lundi, mardi, mercredi, à 1 heure 1/2 du soir, salle n° 2.

Droit commercial : M. LACOUR, professeur. — Lundi, mardi, mercredi, à 3 heures du soir, salle n° 3.

Droit administratif : M. BOURGUIN, professeur. — Jeudi, vendredi, samedi, à 1 heure 1/2 du soir, salle n° 3.

Droit international privé : M. MOUCHET, agrégé, chargé de cours. — Jeudi, samedi, à 3 heures du soir, salle n° 3.

4<sup>e</sup> année. — Pandectes : M. DRUMEL, professeur. — Jeudi, à 3 heures du soir, salle des conférences n° 3.

Droit constitutionnel : M. BOURGUIN, professeur. — Vendredi, samedi, à 3 heures du soir, salle des Conférences, n° 2.

Histoire du Droit romain et du Droit français : M. GARÇON, professeur. — Jeudi, à 4 heures 1/4 du soir, salle des Conférences n° 3.

## INSTRUCTIONS PARTICULIÈRES

### INSCRIPTIONS

Toute personne aspirant aux grades conférés par la Faculté, doit, afin de pouvoir justifier du temps d'études exigé par les règlements, inscrire elle-même, dans les quinze premiers jours de chaque trimestre de l'année scolaire, ses nom, prénoms, âge et lieu de naissance, sur un registre ouvert à cet effet au secrétariat.

*I. Ouverture et clôture des registres.* — Le registre des inscriptions pour le premier trimestre de l'année scolaire 1888-1889 sera ouvert du 1<sup>er</sup> au 15 novembre. MM. les étudiants, reçus bacheliers ès-lettres dans la session de novembre, ou renvoyés, pour leurs examens de droit, à ladite session, par suite du refus ou du simple sursis, auront toutefois jusqu'au 8 décembre pour s'inscrire. — Le registre des inscriptions, pour le deuxième trimestre, sera ouvert du 10 au 25 janvier; — pour le troisième trimestre, du 1<sup>er</sup> au 15 mai; — pour le quatrième trimestre, du 1<sup>er</sup> au 10 juillet. On ne peut commencer l'étude du droit qu'au premier trimestre de l'année scolaire. (Art. 2 du décret du 28 décembre 1880.)

*II. Pièces et indications à produire.* — Au moment de prendre sa première inscription, tout étudiant doit produire : 1<sup>o</sup> une expédition, dûment légalisée, de son acte de naissance constatant qu'il est au moins âgé de seize ans; — 2<sup>o</sup> son diplôme de bachelier ès-lettres, ou provisoirement un certificat d'admission à ce grade.

« Les étudiants qui se proposent seulement d'obtenir le certificat de capacité exigé pour être titulaire d'un office d'avoué, ne sont pas tenus de produire ce diplôme; mais les inscriptions prises par eux ne peuvent jamais être converties en inscriptions pour le baccalauréat en droit; » — 3<sup>o</sup> en cas de minorité, le consentement de son père; à défaut de père, le consentement de sa mère; et, à défaut de père et de mère, le consentement de son tuteur.

L'étudiant qui n'a pas de domicile à Lille devra indiquer une résidence à Lille et le domicile de ses père, mère ou tuteur.

Toutes les demandes relatives à la scolarité des étudiants doivent être adressées au Doyen de la Faculté, soit directement, soit par l'intermédiaire du Secrétaire de l'École. Elles doivent être affranchies et contenir un timbre pour la réponse.

*III. Changement de Faculté.* — Tout étudiant qui demande à faire valoir, dans une Faculté, des inscriptions prises dans une autre, doit produire un certificat d'assiduité et un certificat de bonne conduite délivrés par le Doyen, le premier visé, le deuxième approuvé par le Recteur et l'Académie qu'il quitte. Tout exeat, sollicité après le 15 avril, doit être soumis à l'acceptation de la Faculté. (Circulaire du 21 juin 1881.)

*IV. Étrangers.* — Les gradués des Universités étrangères, qui dési-  
*ront* suivre les cours de la Faculté de droit de Lille, en vue de l'*ob-*  
*tion des grades*, devront adresser leurs demandes à M. le Ministre de  
l'Instruction publique, par l'intermédiaire du Doyen, en y joignant leurs  
certificats d'études et d'examens.

#### EXAMENS

*Les sessions des examens sont fixées de la manière suivante : la pre-*  
*mière du 8 au 20 novembre ; la deuxième du 11 au 31 janvier ; la troisième*  
*du 1<sup>er</sup> juillet au 1<sup>er</sup> août.* — Les examens et les thèses de doctorat peu-  
vent toutefois être subis dans l'intervalle des sessions.

#### CONCOURS

Tous les étudiants de première, de deuxième et de troisième année  
peuvent prendre part, en juillet, au concours de leur année. Tous les  
élèves de chaque année sont admis à concourir, sans autre condition que  
celle d'avoir pris, pendant l'année scolaire, les quatre inscriptions réglées

mentaires. Les lauréats sont dispensés de tous frais d'inscription et d'examen pour l'année suivante. (Art. 5 du règlement du 27 décembre 1881.)

— Il en est autrement du droit de bibliothèque qui est dû par les lauréats de première et deuxième année. Les titulaires de *simples mentions* ne sont pas dispensés, quoique lauréats, des frais d'inscription, d'examen et de bibliothèque. (Même art. 5 du règlement du 27 décembre 1881.)

Les docteurs et les aspirants au doctorat qui auront pris des inscriptions et qui rempliront d'ailleurs les conditions déterminées par les règlements, seront admis à concourir pour les *Médailles* et les *Prix* à distribuer en novembre 1889. Le sujet choisi par la Faculté, pour l'année 1889, est le suivant : *De l'assurance ouvrière obligatoire. — Théorie et applications.* — Une affiche spéciale, apposée à l'intérieur de la Faculté, indique l'époque à laquelle les mémoires devront être déposés, ainsi que les avantages et les conditions du concours. (*Règlement du 27 décembre 1881.*)

Les lauréats des concours de troisième année sont dispensés des frais d'inscriptions et d'examens, de thèse et de diplômes pour l'admission au doctorat. La liste de leurs noms et celle des lauréats du concours de doctorat sont envoyées, chaque année, à M. le Garde des Sceaux et à M. le Ministre des Finances; cette liste est prise en sérieuse considération pour les nominations aux fonctions de la magistrature et de l'enregistrement.

OBSERVATION IMPORTANTE

Une affiche spéciale, apposée à l'intérieur de l'École, au mois de décembre, après la rentrée, indiquera les jours et heures des conférences facultatives confiées à MM. les agrégés.

Lille, le 2 août 1888,

*Le Secrétaire de la Faculté,*

PROVANSAL

*Le Doyen,*

DRUMEL

Vu et approuvé :

*Le Recteur de l'Académie, Président du Conseil général des Facultés,*

A. COUAT



---

## 74 Cours municipaux de Chauffeurs : Compte-rendu pour 1887-1888 :

Le cours des chauffeurs est de plus en plus fréquenté, c'est ainsi que cette année la moyenne des auditeurs a été de 80.

Le jury d'examen nommé par la Ville était composé de MM. Cornut, ingénieur en chef de l'Association des propriétaires d'appareils à vapeur, membre de la Société des Sciences de Lille ; Rochart, constructeur ; Soubeiran, ingénieur des mines ; Bère, ingénieur des Tabacs ; Beaudet, ingénieur principal de l'usine de la Compagnie de Fives-Lille ; Lefèvre, garde-mines, professeur du cours.

17 candidats se sont présentés pour l'obtention du diplôme de chauffeur-conducteur, 11 ont été admis comme ayant obtenu une moyenne de plus de 15 points, 20 étant le maximum.

42 candidats se sont présentés pour l'obtention du certificat de capacité de chauffeur, 25 ont été admis, 17 ont été écartés, la moyenne des points obtenus par chacun d'eux étant inférieure à 14, nombre minimum fixé pour l'admission.

Voici les noms des lauréats :

### *Diplôme de Chauffeur-Conducteur.*

Résultats par ordre de mérite.

1<sup>o</sup> Crépinien Derome, né le 1<sup>er</sup> juin 1868, à Bouvignies, employé chez MM. Lanvin-Schraen, équipements militaires, à Fives-Lille.

2<sup>o</sup> Henri Tullifer, né le 22 novembre 1859, à Neuville-Saint-Remy, employé à la Compagnie du chemin de fer du Nord (Dépôt de Fives).

3<sup>o</sup> Jean Engster, né le 20 avril 1866, à Lille, employé chez M. Delebart-Mallet, filateur, à Fives-Lille.

4<sup>o</sup> Maxime Taupin, né le 17 janvier 1845, à Billy-sur-Aisne, employé à la Compagnie du chemin de fer du Nord (ateliers d'Hellemmes).

5<sup>o</sup> Alphonse Capiaux, né le 14 décembre 1867, à Wallers, employé à l'Usine de la Compagnie de Fives-Lille.

6<sup>o</sup> Jean-Baptiste Drouart, né le 15 juin 1863, à Braux (Ardennes), artilleur détaché à l'arsenal des Postes, à Lille.

7° Achille Garin, né le 14 juillet 1863, à Raismes, artilleur détaché à l'arsenal des Postes, à Lille.

8° Victor Desbuissons, né le 2 août 1864, à Noyelles-lez-Seclin, employé à la Compagnie du chemin de fer du Nord (ateliers d'Hellemmes).

9° Gustave Hochart, né le 14 juillet 1856, à Lille, employé à l'Usine de la Compagnie de Fives-Lille.

10° Henri Behague, né le 8 février 1856, à Pérenchies, employé à la Compagnie du chemin de fer du Nord (dépôt de Fives).'

11° Henri Deherrypon, né le 10 mai 1854, à Dunkerque, employé chez M. Faure, fabricant de céruse, à Lille.

*Certificat de capacité de chauffeur.*

Résultats par ordre de mérite.

1° Jules Fradet, né le 2 juillet 1864, à Lunery (Cher), sapeur du génie, en subsistance au 1<sup>er</sup> bataillon d'artillerie de forteresse, à Lille.

2° Adolphe Engster, né le 30 novembre 1867, à Lille, employé chez MM. Ed. Van de Weghe et Cie, filateurs, à Fives-Lille.

3° Victor Lampin, né le 5 janvier 1864, à Douai, employé chez M. Ed. Boyer, constructeur, à Lille.

4° Oscar Delonque, né le 12 mai 1870, à Fives-Lille, employé chez M. Mouquet, serrurier, à Lille.

5° Eugène Croix, né le 14 février 1870, à Reims (Marne), employé à l'Usine de la Compagnie de Fives-Lille.

6° Édouard Vleminckx, né le 19 novembre 1868, à Lille, employé chez M. Dupuis, plombier, à Lille.

7° Gaston Specht, né le 23 février 1867, à Saint-Omer (P.-de-C.), employé chez M. L. Danel, imprimeur, à Lille.

8° Jules Marans, né le 15 mars 1864, à la Madeleine-lez-Lille, employé à la Compagnie pour la fabrication de compteurs à gaz, à Lille.

9° Désiré Fleurquin, né le 18 septembre 1856, à Velaines (Belgique), employé chez MM. De Naeyer et Cie, constructeurs, à Saint-Maurice-Lille.

10° Charles Florent, né le 28 octobre 1870, à Lesquin, employé à l'Usine de la Compagnie de Fives-Lille.

11° Louis Couturier, né le 5 octobre 1861, à Bailleul, employé à la Compagnie du chemin de fer du Nord (Dépôt de Fives).

12° Achille Crinquette, né le 14 mars 1867, à Lille, employé à la Compagnie du chemin de fer du Nord (ateliers d'Hellemmes).

13° Émile Debruyne, né le 11 mars 1868, à Lille, employé chez M. Kips-Morival, mécanicien, à Lille.

14° Édouard Delfosse, né le 30 septembre 1859, à Annappes, employé chez MM. Locoge et Rochart, constructeurs, à Lille.

15° Camille Dronsart, né le 1<sup>er</sup> octobre 1863, à Tournai (Belgique) employé chez M. J.-B. Rabette, fumiste, à Lille.

16° Alphonse Warin, né le 4 décembre 1838, à Lille, employé à l'Usine de la Compagnie de Fives-Lille.

17° Robert Huet, né le 25 mars 1871, à Lille, employé chez MM. Pesez, frères, foreurs, à Lille.

18° Léon Jacquart, né le 30 novembre 1857, à Fives-Lille, employé chez M. Victor St-Léger, filateur, à La Madeleine-lez-Lille.

19° Désiré Caby, né le 27 janvier 1862, à St-Maurice-Lille, employé chez MM. De Naeyer, constructeurs, à St-Maurice-Lille.

20° Louis Debyter, né le 19 avril 1870, à Marcq-en-Barœul, employé chez M. P. Morival, fabricant de bascules, à La Madeleine-lez-Lille.

21° Oscar Dewez, né le 2 mars 1855, à Flines-lez-Raches, employé à la Compagnie du chemin de fer du Nord (ateliers d'Hellemmes).

22° Edouard Mascart, né le 18 novembre 1869, à Fives-Lille, employé à la Compagnie du chemin de fer du Nord (ateliers d'Hellemmes).

23° Louis Florquin, né le 12 décembre 1852, à Lille, employé chez MM. Wiseux, Ponteville et Cie, tissage, à Fives-Lille.

24° Joseph Bracke, né le 17 mars 1858, à Gand (Belgique), employé chez M. Ed. Boyer, constructeur, à Lille.

25° Augustin Carena, né le 6 février 1867, à Lens (P.-de-C), employé chez MM. Mathelin et Garnier, constructeurs, à Lille.

La Société des Sciences de l'Agriculture et des Arts de Lille a décerné aux élèves de l'école municipale de chauffeurs classés les cinq premiers à la suite du concours, les récompenses suivantes :

Crépinien Derome, une médaille d'argent et un livret de caisse d'épargne de cinquante francs.

Henri Tullifer, une médaille d'argent.

Jean Engster, une médaille d'argent.

Maxime Taupin, une médaille de bronze.

Alphonse Capiaux, une médaille de bronze.

**75 Police Municipale : Statistique des Affaires traitées en 1887.**

**1<sup>o</sup> BUREAU CENTRAL**

|                                             |               |
|---------------------------------------------|---------------|
| Affaires remises par la Préfecture. . . . . | 3.645         |
| » la Mairie. . . . .                        | 2.924         |
| » le Parquet . . . . .                      | 6.050         |
| » diverses administrations. . . . .         | 952           |
| Correspondances particulières. . . . .      | 334           |
| Total. . . . .                              | <u>13 905</u> |

**2<sup>o</sup> BUREAUX D'ARRONDISSEMENT**

| ARRONDISSEMENT  | AFFAIRES TRAITÉES POUR : |        |                |           |           |                 |                    |            |        |         |                | TOTAUX |              |
|-----------------|--------------------------|--------|----------------|-----------|-----------|-----------------|--------------------|------------|--------|---------|----------------|--------|--------------|
|                 | Crimes                   | Délits | Contraventions | Accidents | Incendies | Flagrant délits | Mandats de justice | Préfecture | Mairie | Parquet | Bureau central |        | Particuliers |
| 1 <sup>er</sup> | »                        | 319    | 298            | 27        | »         | 240             | »                  | 295        | 215    | 401     | 107            | 12     | 1.914        |
| 2 <sup>e</sup>  | 19                       | 180    | 467            | 14        | 4         | 140             | 24                 | 252        | 320    | 280     | 190            | 5      | 1.895        |
| 3 <sup>e</sup>  | 3                        | 188    | 718            | 23        | 6         | 109             | 32                 | 368        | 218    | 534     | 225            | 10     | 2.434        |
| 4 <sup>e</sup>  | 1                        | 32     | 420            | 19        | 2         | 117             | 11                 | 340        | 400    | 558     | 136            | 9      | 1.945        |
| 5 <sup>e</sup>  | 1                        | 182    | 308            | 65        | 1         | 118             | 2                  | 477        | 188    | 654     | 206            | 6      | 2.208        |
| 6 <sup>e</sup>  | 3                        | 328    | 656            | 7         | 8         | 127             | »                  | 601        | 476    | 1103    | 141            | 3      | 3.453        |
| 7 <sup>e</sup>  | 8                        | 227    | 356            | 35        | 6         | 108             | 52                 | 421        | 273    | 503     | 219            | 4      | 2.212        |
| 8 <sup>e</sup>  | 5                        | 225    | 292            | 32        | 6         | 75              | »                  | 643        | 651    | 657     | 102            | 7      | 2.695        |
|                 | 40                       | 1681   | 3515           | 222       | 33        | 1034            | 121                | 3397       | 2741   | 3690    | 1326           | 56     | 18.756       |



3<sup>o</sup> POLICE DE SURETÉ

*Arrestations pour :*

|                                                     |     |                                                   |              |
|-----------------------------------------------------|-----|---------------------------------------------------|--------------|
| Vol. . . . .                                        | 232 | Attaques nocturnes . . . . .                      | 5            |
| Mendicité, vagabondage<br>et interdiction de séjour | 104 | Souteneurs. . . . .                               | 16           |
| Extraditions . . . . .                              | 14  | Expulsions. . . . .                               | 108          |
| Ivresse. . . . .                                    | 40  | Corrections paternelles . . . . .                 | 66           |
| Mœurs. . . . .                                      | 293 | Excitations de mineures à<br>la débauche. . . . . | 2            |
| Crimes. . . . .                                     | 8   | Extraits de simple police. . . . .                | 901          |
| Outrages et coups . . . . .                         | 19  | Contraintes . . . . .                             | 16           |
| Viols . . . . .                                     | 2   | Total . . . . .                                   | <u>1.826</u> |

|                                                |              |
|------------------------------------------------|--------------|
| Mandats d'arrêt . . . . .                      | 140          |
| Mandats d'amener . . . . .                     | 73           |
| Extraits de jugements correctionnels . . . . . | 6            |
| Contraventions. . . . .                        | 969          |
| Total. . . . .                                 | <u>1.188</u> |

|                                                   |              |
|---------------------------------------------------|--------------|
| Notes de MM. les Commissaires de police . . . . . | <u>703</u>   |
| Feuilles de service. Bureau Central. . . . .      | 605          |
| » Mairie . . . . .                                | 311          |
| » Préfecture . . . . .                            | 242          |
| » Parquet. . . . .                                | <u>1.183</u> |
| Total. . . . .                                    | <u>2.341</u> |

RÉCAPITULATION

|                                                                                                    |              |
|----------------------------------------------------------------------------------------------------|--------------|
| Arrestations. . . . .                                                                              | 1.826        |
| Mandats d'arrêt, mandat d'amener, extraits de jugements<br>correctionnels, contraventions. . . . . | 1.188        |
| Notes de MM. les Commissaires de police . . . . .                                                  | 703          |
| Feuilles de service . . . . .                                                                      | <u>2.341</u> |
| Total. . . . .                                                                                     | <u>6.058</u> |

## 76 Entrepôt des Douanes : Statistique pour 1887

*Etat des sommes perçues d'après la taxe et la durée de séjour*

Administrateur Général : M. G. DELESALLE. — Directeur : M. BAUDEMONT.

| TARIF          | MARCHANDISES<br>entrées<br>en entrepôt | CANELLE | GIROFLE | Café, Cacao<br>Poivre<br>Sucre et<br>Fécule | TOILE<br>de<br>Coton et fils |        |      |           |      |
|----------------|----------------------------------------|---------|---------|---------------------------------------------|------------------------------|--------|------|-----------|------|
| 0 fr.15        | 2.055.200                              | 6.200   |         | 729.800                                     | 4.400                        |        |      |           |      |
| 0 30           |                                        |         |         | 598.900                                     |                              |        |      |           |      |
| 0 35           |                                        |         |         |                                             |                              |        |      |           |      |
| 0 40           |                                        |         |         |                                             |                              |        |      |           |      |
| 0 45           |                                        |         |         | 468.600                                     |                              |        |      |           |      |
| 0 60           |                                        |         |         | 377.400                                     |                              |        |      |           |      |
| 0 75           |                                        |         |         | 75.200                                      |                              |        |      |           |      |
| 0 90           |                                        |         |         | 164.300                                     |                              |        |      |           |      |
| 1 05           |                                        |         |         | 107.600                                     |                              |        |      |           |      |
| 1 20           |                                        |         |         | 11.200                                      |                              |        |      |           |      |
| 1 35           |                                        |         |         | 160.900                                     |                              |        |      |           |      |
| 1 40           |                                        |         |         |                                             |                              |        |      |           |      |
| 1 50           |                                        |         |         | 2.200                                       |                              | 40.700 |      |           |      |
| 1 65           |                                        |         |         |                                             |                              | 88.500 |      |           |      |
| 1 80           |                                        |         |         |                                             |                              | 44.900 |      |           |      |
| Sommes perçues |                                        |         |         | 3.082.80                                    |                              | 21.70  | 33 » | 15.622.50 | 96 » |

|                   |                                                                                  |           |             |              |
|-------------------|----------------------------------------------------------------------------------|-----------|-------------|--------------|
| <i>Recettes</i> : | Entrepôt de Lille . . .                                                          | 18.856 »  | } 28.006 »  | }            |
|                   | Annexes de Watrelos. . .                                                         | 4.200 »   |             |              |
|                   | » Loos . . .                                                                     | 4.950 »   |             |              |
| <i>Dépenses</i> : | Abonnement contracté avec l'Administration des douanes pour frais de gestion . . | 19.812.50 | } 26.015.22 | } + 2.180.78 |
|                   | Salaires d'ouvriers. . .                                                         | 1.744.32  |             |              |
|                   | Frais de bureau . . .                                                            | 202.72    |             |              |
|                   | Appointements . . .                                                              | 3.600 »   |             |              |

77 **Entrepôt des Sucres** : Statistique pour 1887.  
État des entrées et sorties :

Receveur ruraliste : M. TRAMBLIN.

|                                          | Quantités<br>en magasin. | Entrées. | Total. | Sorties. | Reste<br>en magasin. | Sommes<br>perçues.        |
|------------------------------------------|--------------------------|----------|--------|----------|----------------------|---------------------------|
| Janvier .....                            | 9.784                    | 850      | 10.634 | 1.431    | 9.203                | 767 97                    |
| Février .....                            | 9.203                    | »        | 9.203  | 1.764    | 7.439                | 687 68                    |
| Mars .....                               | 7.439                    | 200      | 7.639  | 1.688    | 5.951                | 1.150 25                  |
| Avril .....                              | 5.951                    | 200      | 6.151  | 1.814    | 4.337                | 498 66                    |
| Mai .....                                | 4.337                    | 200      | 4.537  | 2.976    | 1.561                | 1.975 43                  |
| Juin .....                               | 1.561                    | 800      | 2.361  | 618      | 1.743                | 892 61                    |
| Juillet .....                            | 1.743                    | 200      | 1.943  | 1.340    | 603                  | 903 16                    |
| Août .....                               | 603                      | 500      | 1.103  | 453      | 650                  | 614 04                    |
| Septembre ..                             | 650                      | 150      | 800    | 390      | 410                  | 59 29                     |
| Octobre .....                            | 410                      | 650      | 1.060  | 132      | 928                  | 322 22                    |
| Novembre...                              | 928                      | 7.100    | 8.028  | 620      | 7.408                | 50 83                     |
| Décembre...                              | 7.408                    | 6.966    | 14.374 | 1.250    | 13.124               | 162 21                    |
| Reste à fin décembre 1887 : 13,124 sacs. |                          |          |        |          |                      | 8.084 35                  |
|                                          |                          |          |        |          |                      | 2.398 19                  |
| Appointements, 830                       |                          |          |        |          |                      | } 2.393 19 —] Produit net |
| Salaires..... 1.524 60                   |                          |          |        |          |                      |                           |
| Frais de bureau 73 59                    |                          |          |        |          |                      |                           |
|                                          |                          |          |        |          |                      | 5.686 16                  |

78 **Musée de Peinture** : Etat des accroissements  
de 1883 à 1887

**1883**

*Dons de l'Etat :*

Bruyn (Barthélemy)? — Portrait d'homme.

— Portrait de femme.

Inconnu, XVI<sup>e</sup> siècle.— Ecole allemande : L'Adoration des Rois.

*Dons par les particuliers :*

- Aligny (Claude). — Paysage (M. C. Delannoy).  
Inconnu, Ecole Flamande : Triptyque religieux (M<sup>me</sup> Léonard Danel).  
Decock (Xavier). — Paysage (M. Crespel-Tilloy).  
Robert (Paul). — Etude de femme (M, Paul Leroi).  
Corœnne (Henri). — Portrait de M. Desrousseaux (M. Henri Corœnne).  
Inconnu, Primitif russe (M. Louis Sauvage).  
Lebrun (Charles). — Portrait de Vauban (M. Jean-Baptiste Foucart).  
Colas (Alphonse). — Portrait de M. Bernos (M. Bernos).  
Winterhalter (François). — Portrait de M. Kuhlmann (M. F. Kuhlmann).

*Acquisitions :*

- Sibrechts (Jan). — Paysages avec figures et animaux.  
Beyeren (Abraham). — Poissons divers.  
Netcher (Constantin). — Portrait de dame.  
Geest (Wibrand De). — Portrait en pied d'un prince d'Orange.  
Blarenberghe (Henri Van). — L'arrivée au château.  
— Fête dans les jardins.  
Moreau (Gustave). — Erigone.  
Patenier (Joachim). — Prédication de saint Jean-Baptiste.  
Inconnu. — Primitif italien, triptyque.  
Inconnu. — Primitif flamand, quatre sujets religieux.

**1884**

*Dons de l'Etat :*

- Gautier (Amand). — La pêche à l'épervier.  
Lalaing (Jacques, comte de). — Prisonniers de guerre.

*Dons par les particuliers ;*

- Maratti. — L'Annonciation (M. Ad. Parent, de Givet).  
Inconnu, XVI<sup>e</sup> siècle. — Paysage (M<sup>o</sup>lle Sproit).  
Dorl (A. Van). — Melchisédec bénit Abraham (M. Jules Cuvelier).  
Nys (P.) — Scène rustique (M. Jules Cuvelier).



- Inconnu, XVI<sup>e</sup> siècle. — Fermière hollandaise (M. Louis Paquet).  
Guignet (Adrien). — Halte de Bohémiens (M. Jules Lenglard).  
Dutilleux (Constant). — Portrait (M. D. Dutilleux).  
— Paysage (M. Alfred Robaut).

*Acquisitions :*

- Campuyzen (Govert). — Une Halte de chasse.  
Watteau (François). — L'Heureuse Famille.  
— La Saint-Nicolas.  
Venne (Adrien Van de). — Ronde de Gueux.  
Blarenberghe (Henri-Joseph Van). — Bal costumé.  
Inconnu, XVII<sup>e</sup> siècle. Ecole Française. — Le Sacrifice d'Iphigénie.

**1885**

*Dépôts par l'Etat :*

- Cabanel (Alexandre). — Nymphes enlevées par un Faune.  
Henner (Jean-Jacques). — Christ au tombeau.  
Diaz (Narcisse). — L'Amour désarmé.

*Don d'Antoine Brasseur :*

- Inconnu, XVI<sup>e</sup> siècle. Ecole italienne. — Adoration des Bergers.  
Codde (Pieter). — La première Pipe.  
Cuypp (Albert). — Animaux dans un paysage.  
Denner (Balthazar). — Portrait de femme.  
Gossaert dit Mabuse. — Tête de Christ.  
Hanneman (Adrien). — Portrait de femme.  
Heem (Jean-David de). — Fruits, homard, insectes, vase, etc.  
(?) Helst (Barthélemy). — Diane.  
Hobbema (attribué à). — Paysage.  
Vries (Jean-Renier de). — Paysage boisé.  
Dubois (Corneille). — Grand Paysage.  
Mierevelt (Michel-Jean). — Portrait de femme.  
Inconnu. Ecole hollandaise. — Portrait d'homme.  
— Portrait de femme.  
— Portrait de femme.

- Wallerand Vaillant. — Portrait d'homme.  
Dusart (Corneille). — Un Cabaret.  
Ostade (Isaac Van). — Les Patineurs.  
Reni (Guido). — Le Christ au roseau.  
Sprong (Gérard). — Portrait d'un musicien.  
Stry (Gérard Van). — Paysage avec figures et animaux.  
Herp (Gérard Van). — Concert dans un jardin.  
Wouwermans (Philippe). — Cavalier et Blanchisseuses.  
Inconnu, XVI<sup>e</sup> siècle. Ecole allemande. — Couronnement de la Vierge.  
Vos (Corneille De). — Portrait d'homme.  
Hals (Franz). — Jeune garçon un verre à la main.  
— Jeune garçon tenant une flûte.  
Breughel (Jan). — La Guerre.  
— La Paix.  
— Le Triomphe.  
Heyden (Jean Van der). — Halte dans une auberge de village.

*Dons par les particuliers :*

- Inconnu, XV<sup>e</sup> siècle. — Un Evêque bénissant (M. H. Rigaux).  
— XVI<sup>e</sup> siècle. — La Vierge en prière (M. H. Rigaux).  
Sauvaige (Louis). — Marine, temps de pluie (Famille Sauvaige).  
Deuly (Auguste). — Portrait en pied de jeune fille (M<sup>me</sup> veuve Deuly).

*Acquisitions :*

- Téniers le Jeune (David). — Intérieur rustique.  
Metzys (Quentin). — Le Christ bénissant.  
Inconnu, XV<sup>e</sup> siècle. Ecole française. — Saint Paul.  
— — — Saint Jude.  
— — — Saint Mathieu.  
Bonifacio (?). — Moïse foulant aux pieds la couronne de Pharaon.  
Monnoyer (J.-B.) — Fleurs, fruits, oiseaux.  
Breughel (Jean) le Jeune. — Pan et Syrynx.

1886

*Dépôts faits par l'État :*

Agache (Alfred). — Fortuna.  
Barillot (Léon). — Matinée d'été.

*Dépôt par les Hospices.*

Dyck (Anton Van). — L'Adoration des bergers.

*Dons par Antoine Brasseur.*

Veyden (Roger Van der). — Tableau d'autel.  
Inconnu XVII<sup>e</sup> siècle. École espagnole. — Saint Philippe.  
Moro (Antonio). — Portrait de femme.  
Inconnu XVI<sup>e</sup> siècle. École allemande. — Portrait de jeune homme.  
Monnoyer (J.-B.). — La déesse Flore.  
Poel (Egbert Van der). — Intérieur de cuisine.  
Venne (Adrien Van de). — Sujet satirique, grisaille.  
Ommeganck (Balthazar). — Paysage et animaux.

*Dons par les particuliers*

Brascassat (Jacques). — Un taureau. (M. Hugues Krafft).  
Titien (Copie d'après). — Envoi de Rome de M. Cauvain.  
Duval (Amaury). — Femme de saint Jean de Luz (Legs de l'auteur).  
Lapostolet (Charles). — Un quai à Libourne. (Le journal *l'Art*).  
Inconnu XVI<sup>e</sup> siècle. École italienne. — Saint Jean-Baptiste (M. A. Van der Vinck).  
Coroenne (Henri). — Pierre l'Ermite (M. Henri Coroenne).  
Ducornet (Louis). — Portrait de son père (M. Fourneau de Paris).  
» Portrait de sa mère (M. Fourneau de Paris).  
Rozier (Dominique). — Gibier (Anonyme).  
Bastien Lepage (Jules). Priam implorant Achille (M. Verstraete-Delebart).

*Acquisitions.*

- Monnoyer (Jean-Baptiste). — Grand tableau de fleurs.  
Wilkie (David). Portrait du comte de Kellie.  
Molenaer (Jean Miense). — Scène de cabaret.  
Boyerms (Théodore). — L'extase de sainte Rosalie.  
Inconnu XVI<sup>e</sup> siècle. École allemande. — Portrait d'homme.  
» » Portrait de femme.  
Goyen (Jan Van). — Les patineurs.  
Cuyp (Albert). — Portrait en pied d'une petite fille.

**1887**

*Don d'Antoine Brasseur :*

- Victoor (Jan). — Portrait de femme.  
Inconnu, fin du XV<sup>e</sup> siècle. Ecole allemande. — Trois Saints.  
Inconnu, fin du XV<sup>e</sup> siècle. Ecole allemande. — Saint Jean-Baptiste et  
Sainte Catherine.  
Deger (Edouard). — Etude pour un Enfant Jésus.  
Mniszech (André comte de). — Une Vanité.  
Inconnu, XIX<sup>e</sup> siècle. Ecole allemande. — Portrait de M, Delamotte-  
Fouquet.  
Moreels (Jacques). — Fleurs et Oiseaux.  
Breughel (Pierre) le Vieux. — Fleurs et Fruits.

*Dons par divers :*

- Michel (François). — Dans la Lande, paysage (Bar. Alp. de Rothschild).  
Wallerand Vaillant. — Portrait d'homme (Société des Sciences).  
— Portrait de femme Id.

*Acquisitions.*

- Inconnu XVI<sup>e</sup> siècle. École allemande. Portrait d'homme.  
Inconnu. École russe. Scènes de la Vie du Christ.  
Inconnu XV<sup>e</sup> siècle. École flamande. La Vierge et l'enfant Jésus.  
Desportes (Alexandre-François). — Fruits divers.  
Fyt (Jean). — Chiens chassant le lièvre.



Arellano (Juan). — Fleurs et fruits.

Costa (Lorenzo). — La Vierge, l'Enfant Jésus et sainte Cécile.

Oudenrogge (Jan Dirckz). — La famille du tisserand.

Hals (Dirck). — La toilette des enfants.

Chardin (Jean-Baptiste). — Une fileuse.

---

---

## 79 État-Civil.

### a. — Délégations d'Officiers d'État-Civil :

Par arrêté Municipal en date du 2 Août 1888, M. BASQUIN, Adjoint, a été délégué pour procéder ce jour aux mariages, en remplacement de M. DUTILLEUL, empêché.

---

Par arrêté Municipal en date du 4 Août 1888, M. BRUNET, adjoint, a été délégué pour procéder aux mariages, les 4, 6, 7, 8 et 9 Août, en remplacement de M. DUTILLEUL, empêché.

---

Par arrêté Municipal en date du 11 Août 1888, M. FAUCHER, adjoint, a été délégué pour procéder aux mariages, les 11 et 13 Août, en remplacement de M. DUTILLEUL, empêché.

---

---

b. — **Statistique sanitaire du mois d'Août**

Fournie au Ministère du Commerce et de l'Industrie, en exécution de la Circulaire ministérielle du 25 Novembre 1886.

POPULATION : 186,171 habitants. — MARIAGES : 139. — DIVORCES : 2.

|                                         | LÉGITIMES |         | ILLÉGITIMES |         | TOTAL    |         |       |
|-----------------------------------------|-----------|---------|-------------|---------|----------|---------|-------|
|                                         | Masculin  | Féminin | Masculin    | Féminin | Masculin | Féminin | TOTAL |
| Naissances d'enfants vivants .....      | 222       | 185     | 54          | 57      | 276      | 242     | 518   |
| Enfants mis en nourrice dans la commune | 23        | 21      | 23          | 11      | 46       | 32      | 78    |
| — hors la commune                       | 4         | 1       | 5           | 4       | 9        | 5       | 14    |
| Mort-nés .....                          | 14        | 6       | 7           | 8       | 21       | 14      | 35    |

DÉCÈS SURVENUS SUR LE TERRITOIRE (*Mort-nés non compris*).

| N <sup>o</sup> d'ordre | CAUSES DE DÉCÈS                              | Moins   | de 1     | de 20    | de 40    | de 60          | TOTAL |
|------------------------|----------------------------------------------|---------|----------|----------|----------|----------------|-------|
|                        |                                              | de 1 an | à 19 ans | à 39 ans | à 59 ans | ans et au-delà |       |
| 1                      | Fièvre typhoïde ou muqueuse.....             | »       | »        | 1        | 1        | »              | 2     |
| 2                      | Variole.....                                 | »       | 2        | »        | »        | 1              | 3     |
| 3                      | Rougeole.....                                | »       | 1        | »        | »        | »              | 1     |
| 4                      | Scarlatine.....                              | »       | 1        | »        | »        | »              | 1     |
| 5                      | Coqueluche.....                              | 5       | 1        | »        | »        | »              | 6     |
| 6                      | Diphthérie, — Croup, — Angine couenneuse     | »       | 5        | »        | »        | »              | 5     |
| 7                      | Choléra asiatique.....                       | »       | »        | »        | »        | »              | »     |
| 8                      | Phtisie pulmonaire.....                      | 1       | 10       | 16       | 11       | 6              | 44    |
| 9                      | Autres tuberculoses.....                     | »       | 4        | 1        | »        | 1              | 6     |
| 10                     | Tumeurs.....                                 | »       | »        | 4        | 5        | 10             | 19    |
| 11                     | Méningite simple.....                        | 8       | 15       | »        | »        | »              | 23    |
| 12                     | Congestion et hémorragie cérébrales.....     | »       | »        | »        | 2        | 14             | 16    |
| 13                     | Paralysie sans cause indiquée.....           | »       | »        | »        | »        | »              | »     |
| 14                     | Ramollissement cérébral.....                 | »       | »        | »        | »        | 4              | 4     |
| 15                     | Maladies organiques du cœur.....             | »       | »        | 2        | 3        | 8              | 13    |
| 16                     | Bronchite aiguë.....                         | 12      | 5        | 3        | 2        | 1              | 23    |
| 17                     | » chronique.....                             | »       | »        | »        | 1        | 3              | 4     |
| 18                     | Pneumonie, — Broncho-pneumonie.....          | 3       | 2        | 3        | 4        | 6              | 18    |
| 19                     | Diarrhée gastro-entérite.....                | 109     | 15       | »        | »        | 1              | 125   |
| 20                     | Fièvre et péritonite puerpérales.....        | »       | »        | 1        | »        | »              | 1     |
| 21                     | Autres affections puerpérales.....           | »       | »        | 2        | »        | »              | 2     |
| 22                     | Débilité congénitale et vice de conformation | 19      | »        | »        | »        | »              | 19    |
| 23                     | Sénilité.....                                | »       | »        | »        | »        | 10             | 10    |
| 24                     | Suicides.....                                | »       | »        | 1        | 1        | »              | 2     |
| 25                     | Autres morts violentes.....                  | »       | »        | »        | 1        | 1              | 2     |
| 26                     | Autres causes de mort.....                   | 11      | 3        | 4        | 7        | 9              | 34    |
| 27                     | Causes restées inconnues.....                | »       | »        | »        | »        | »              | »     |
|                        | Total des décès.....                         | 168     | 64       | 38       | 38       | 75             | 383   |

Vu :

Le Maire de Lille,

**GÉRY LEGRAND**

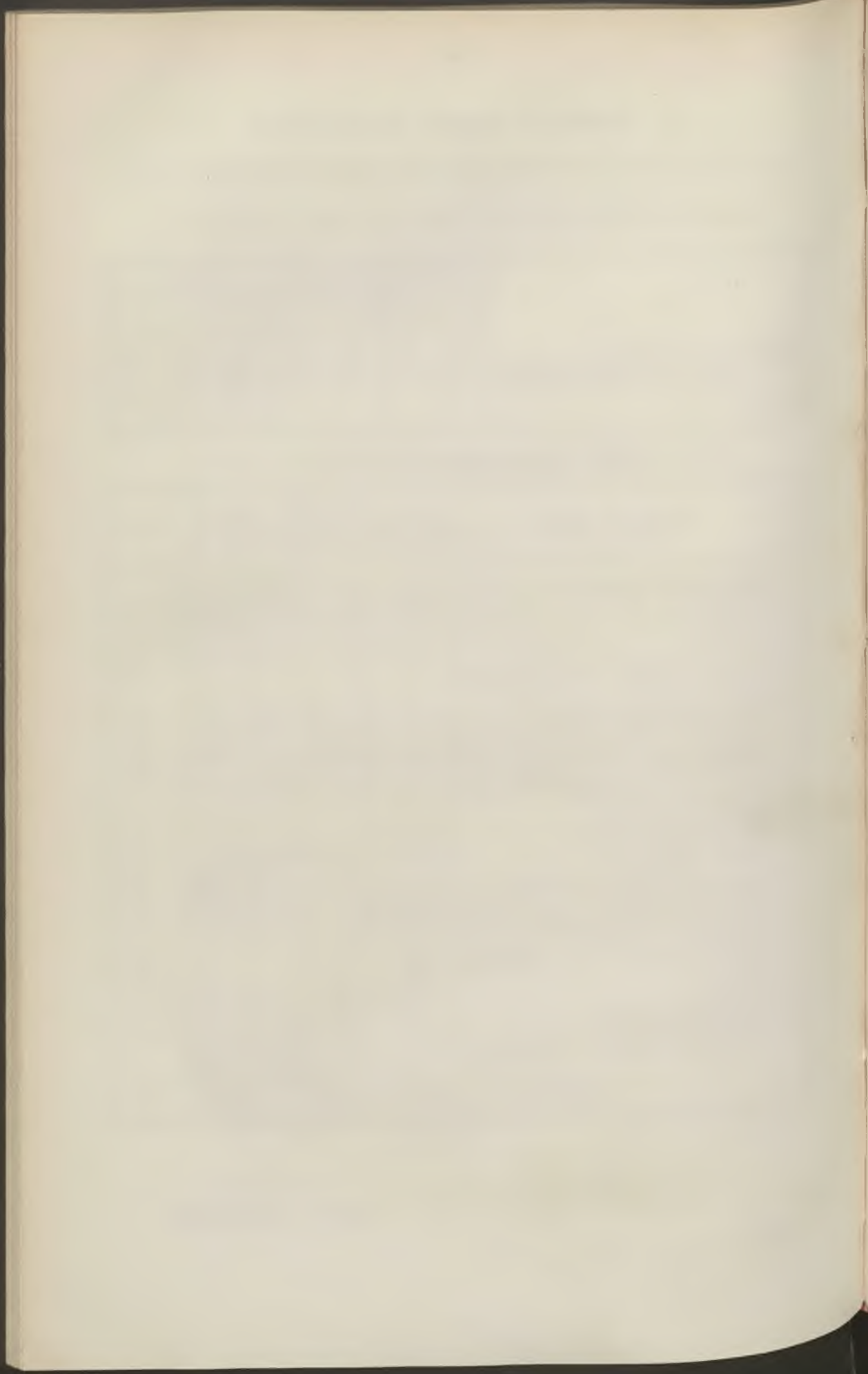

# BULLETIN ADMINISTRATIF

## SOMMAIRE :

80 **Finances :**

A. — Emprunt de 1860. Liste du 57<sup>e</sup> tirage.

B. — Ouvertures de crédits sur l'exercice 1888.

81 **Adjudications :** Cessions d'entreprises.

82 **Halles et Marchés :** Vérification des denrées alimentaires, modifications au règlement.

83 **Services municipaux :** Nominations de personnel.

84 **Logements insalubres :** Nomination de M. Faucher, président.

85 **Théâtre municipal :** Commission des débuts.

86 **Ecoles académiques :** Programme pour 1888-1889.

87 **Conservatoire :** Programme pour 1888-1889.

88 **Foire :** Prolongation.

89 **Hospices :** Statistique pour 1887.

90 **Bureau de Bienfaisance :** Statistique pour 1887.

91 **Caisse d'Épargne :** Statistique pour 1887.

92 **Œuvre des Invalides du Travail :** Statistique pour 1887.

93 **Société de Charité Maternelle :** Compte moral pour 1887.

94 **État-Civil :**

A. — Délégation d'officiers d'État-Civil.

B. — Statistique sanitaire du mois de septembre.



## 80 Finances :

### a. — Emprunt de 1860. Liste du 57<sup>me</sup> tirage :

1<sup>er</sup> SEPTEMBRE 1888

Liste des 2,632 Numéros sortis pour le remboursement des 175,000 Obligations:

#### NUMÉROS PRIMÉS PAR ORDRE DE SORTIE :

Remboursable par **25,000** francs : 98287.

Remboursable par **10,000** francs : 14667.

Remboursables par **1,000** francs : 45561, 93491, 7328, 103239, 113549, 118998, 135569.

Remboursables par **500** francs : 157339, 59677, 114692, 91734, 12256, 158350, 92473, 141175, 172570, 47287.

Remboursables par **400** francs : 45750, 121808, 146297, 148658, 16068, 6619, 103825, 94920, 167218, 8097, 18280, 99396, 129069, 160918, 119976.

Remboursables par **200** francs : 35165, 165889, 165000, 40497, 105476, 109435, 26950, 100892, 121861, 72936, 30684, 142612, 68519, 119176, 117965, 69902, 5482, 121829, 127825, 150533.

Les autres Obligations sorties sont remboursables à **100** francs, moins l'impôt.

Liste générale, par ordre numérique, des 2,632 NUMÉROS extraits de la roue :

*Les numéros primés sont reproduits et indiqués par un astérisque \*.*

|      |      |      |      |      |       |       |       |      |
|------|------|------|------|------|-------|-------|-------|------|
| 3    | 1302 | 1938 | 2620 | 3864 | 4787  | 5718  | 7015  | 8002 |
| 34   | 1303 | 1972 | 2660 | 3881 | 4812  | 5759  | 7056  | 8097 |
| 186  | 1304 | 2010 | 2697 | 3914 | 4885  | 6045  | 7064  | 8099 |
| 198  | 1323 | 2023 | 2730 | 3945 | 4904  | 6143  | 7086  | 8114 |
| 206  | 1526 | 2121 | 2794 | 3991 | 4989  | 6245  | 7119  | 8132 |
| 293  | 1638 | 2135 | 2830 | 4022 | 5036  | 6389  | 7127  | 8239 |
| 373  | 1771 | 2165 | 3132 | 4060 | 5046  | 6466  | 7153  | 8305 |
| 444  | 1785 | 2174 | 3134 | 4062 | 5111  | 6597  | 7320* | 8331 |
| 583  | 1802 | 2190 | 3170 | 4126 | 5207  | 6619* | 7372  | 8358 |
| 700  | 1836 | 2255 | 3340 | 4169 | 5317  | 6710  | 7439  | 8361 |
| 811  | 1852 | 2261 | 3466 | 4265 | 5363  | 6712  | 7454  | 8382 |
| 956  | 1878 | 2415 | 3528 | 4545 | 5399  | 6774  | 7495  | 8467 |
| 1052 | 1913 | 2560 | 3600 | 4751 | 5460  | 6853  | 7594  | 8547 |
| 1211 | 1922 | 2563 | 3646 | 4752 | 5482* | 6921  | 7706  | 8610 |
| 1301 | 1925 | 2598 | 3668 | 4786 | 5511  | 6995  | 7820  | 8613 |

|        |        |        |        |       |        |        |       |
|--------|--------|--------|--------|-------|--------|--------|-------|
| 8615   | 12265  | 14942  | 17917  | 21373 | 24473  | 27187  | 30742 |
| 8640   | 12275  | 15012  | 17941  | 21461 | 24483  | 27250  | 30802 |
| 8586   | 12319  | 15158  | 18056  | 21525 | 24536  | 27284  | 30887 |
| 8776   | 12341  | 15163  | 18232  | 21563 | 24599  | 27408  | 30943 |
| 8842   | 12358  | 15254  | 18278  | 21609 | 24600  | 27457  | 31052 |
| 8855   | 12477  | 15401  | 18280* | 21678 | 24622  | 27711  | 31062 |
| 8901   | 12503  | 15414  | 18313  | 21851 | 24705  | 27713  | 31067 |
| 8936   | 12510  | 15503  | 18354  | 21921 | 24806  | 27791  | 31087 |
| 9020   | 12542  | 15540  | 18387  | 21979 | 24817  | 27798  | 31094 |
| 9036   | 12629  | 15550  | 18400  | 22001 | 24846  | 27861  | 31135 |
| 9135   | 12671  | 15648  | 18403  | 22037 | 24944  | 27950  | 31263 |
| 9201   | 12771  | 15665  | 18412  | 22057 | 24970  | 28126  | 31334 |
| 9225   | 12804  | 15707  | 18433  | 22070 | 25013  | 28146  | 31342 |
| 9250   | 12855  | 15890  | 18578  | 22119 | 25039  | 28362  | 31439 |
| 9287   | 13009  | 15954  | 18705  | 22221 | 25136  | 28460  | 31620 |
| 9386   | 13059  | 15968  | 18872  | 22229 | 25163  | 28489  | 31775 |
| 9390   | 13112  | 16036  | 19062  | 22234 | 25183  | 28529  | 31785 |
| 9498   | 13115  | 16053  | 19076  | 22292 | 25227  | 28597  | 31857 |
| 9626   | 13158  | 16067  | 19077  | 22320 | 25236  | 28618  | 31888 |
| 9667   | 13321  | 16068* | 19134  | 22415 | 25243  | 28667  | 31940 |
| 9834   | 13330  | 16069  | 19145  | 22449 | 25259  | 28702  | 31971 |
| 10220  | 13400  | 16130  | 19270  | 22506 | 25282  | 28767  | 32013 |
| 10264  | 13497  | 16309  | 19369  | 22542 | 25324  | 28806  | 32088 |
| 10380  | 13512  | 16561  | 19430  | 22612 | 25373  | 28933  | 32092 |
| 10507  | 14523  | 16740  | 19441  | 22775 | 25428  | 29127  | 32094 |
| 10533  | 13535  | 16834  | 19570  | 22914 | 25480  | 29157  | 32114 |
| 10595  | 13597  | 16991  | 19601  | 22926 | 25504  | 29178  | 32150 |
| 10647  | 13654  | 16998  | 19642  | 22947 | 25633  | 29331  | 32191 |
| 10939  | 13658  | 17025  | 19748  | 23008 | 25645  | 29337  | 32377 |
| 11121  | 13759  | 17197  | 19771  | 23016 | 25781  | 29352  | 32515 |
| 11135  | 13837  | 17286  | 19870  | 23350 | 25832  | 29384  | 32518 |
| 11201  | 13860  | 17375  | 20023  | 23359 | 25994  | 29555  | 32673 |
| 11218  | 13934  | 17376  | 20053  | 23364 | 26120  | 29654  | 32719 |
| 11296  | 13955  | 17383  | 20223  | 23402 | 26168  | 29706  | 32916 |
| 11426  | 14067  | 17418  | 20266  | 23492 | 26262  | 29783  | 32997 |
| 11476  | 14204  | 17425  | 20270  | 23530 | 26275  | 29813  | 33001 |
| 11519  | 14215  | 17454  | 20281  | 23621 | 26410  | 29976  | 33227 |
| 11607  | 14241  | 17459  | 20289  | 23695 | 26455  | 30006  | 33310 |
| 11706  | 14249  | 17466  | 20351  | 23729 | 26476  | 30015  | 33359 |
| 11789  | 14284  | 17486  | 20642  | 23815 | 26588  | 30076  | 33364 |
| 11811  | 14308  | 17529  | 20681  | 23916 | 26592  | 30082  | 33399 |
| 11854  | 14540  | 17559  | 20739  | 23922 | 26794  | 30244  | 33491 |
| 11890  | 14575  | 17588  | 20750  | 23958 | 26823  | 30289  | 33634 |
| 11893  | 14650  | 17629  | 20865  | 24011 | 26890  | 30321  | 33676 |
| 11961  | 14667* | 17656  | 21097  | 24326 | 26950* | 30441  | 33685 |
| 12086  | 14698  | 17726  | 21104  | 24336 | 26974  | 30572  | 33698 |
| 12090  | 14748  | 17789  | 21133  | 24365 | 26980  | 30672  | 33699 |
| 12176  | 14775  | 17867  | 21187  | 24411 | 27143  | 30684* | 33884 |
| 12256* | 14914  | 17888  | 21362  | 24453 | 27176  | 30725  | 33915 |

|        |        |       |        |        |       |       |        |
|--------|--------|-------|--------|--------|-------|-------|--------|
| 33917  | 37248  | 40540 | 43126  | 46464  | 50911 | 54300 | 57913  |
| 33944  | 37417  | 40568 | 43135  | 46473  | 50923 | 54417 | 58094  |
| 33997  | 37580  | 40613 | 43146  | 46563  | 51104 | 54447 | 58113  |
| 34009  | 37692  | 40618 | 43161  | 46798  | 51139 | 54472 | 58137  |
| 34066  | 37700  | 40624 | 43236  | 46808  | 51448 | 54572 | 58158  |
| 34089  | 37738  | 40950 | 43291  | 46821  | 51452 | 54606 | 58161  |
| 34468  | 37791  | 40964 | 43452  | 46857  | 51528 | 54665 | 58202  |
| 34514  | 37839  | 40982 | 43475  | 46932  | 51545 | 54666 | 58345  |
| 34556  | 37915  | 40983 | 43607  | 47001  | 51630 | 54783 | 58371  |
| 34623  | 37961  | 41138 | 43696  | 47180  | 51638 | 54873 | 58477  |
| 34732  | 38003  | 41207 | 43859  | 47190  | 51641 | 54933 | 58491  |
| 34778  | 38166  | 41208 | 43975  | 47287* | 51700 | 54989 | 58557  |
| 34781  | 38355  | 41371 | 44000  | 47372  | 51823 | 54998 | 58572  |
| 34850  | 38387  | 41516 | 44038  | 47584  | 52154 | 55104 | 58575  |
| 34871  | 38434  | 41560 | 44152  | 47654  | 52177 | 55147 | 58592  |
| 34887  | 38449  | 41604 | 44240  | 47688  | 52195 | 55155 | 58667  |
| 34982  | 38475  | 41610 | 44322  | 48209  | 52200 | 55224 | 58685  |
| 35005  | 38479  | 41699 | 44330  | 48264  | 52461 | 55340 | 58782  |
| 35070  | 38574  | 41759 | 44405  | 48349  | 52496 | 55595 | 58812  |
| 35094  | 38607  | 41804 | 44515  | 48352  | 52637 | 55674 | 58838  |
| 35125  | 38640  | 41830 | 44571  | 48362  | 52642 | 55723 | 58841  |
| 35131  | 38666  | 41925 | 44743  | 48451  | 52679 | 55777 | 58886  |
| 35165* | 38714  | 41962 | 44763  | 48512  | 52765 | 55826 | 58899  |
| 35351  | 38760  | 41996 | 44796  | 48544  | 52839 | 55828 | 58912  |
| 35369  | 38767  | 42015 | 44855  | 48673  | 52955 | 55876 | 59061  |
| 35505  | 38771  | 42026 | 45038  | 48729  | 53023 | 55916 | 59105  |
| 35513  | 38829  | 42094 | 45054  | 48923  | 53099 | 56010 | 59144  |
| 35647  | 38847  | 42121 | 45085  | 48969  | 53138 | 56356 | 59204  |
| 35652  | 39083  | 42465 | 45090  | 48987  | 53166 | 56431 | 59462  |
| 35762  | 39162  | 42557 | 45106  | 48988  | 53194 | 56450 | 59677* |
| 35860  | 39230  | 42579 | 45107  | 49087  | 53251 | 56459 | 59680  |
| 36108  | 39315  | 42592 | 45242  | 49276  | 53319 | 56585 | 59711  |
| 36130  | 39339  | 42606 | 45340  | 49379  | 53346 | 56623 | 59721  |
| 36161  | 39349  | 42625 | 45396  | 49439  | 53484 | 56673 | 59795  |
| 36207  | 39558  | 42630 | 45507  | 49451  | 53518 | 56684 | 59825  |
| 36246  | 39613  | 42636 | 45556  | 49489  | 53532 | 56696 | 59876  |
| 36271  | 39681  | 42637 | 45561* | 49568  | 53558 | 56760 | 59900  |
| 36387  | 39796  | 42642 | 45750* | 49662  | 53579 | 56783 | 59903  |
| 36438  | 39858  | 42651 | 45779  | 49722  | 53634 | 56884 | 60142  |
| 36541  | 39889  | 42661 | 45780  | 49727  | 53695 | 57120 | 60220  |
| 36573  | 40010  | 42718 | 45998  | 49876  | 53733 | 57127 | 60295  |
| 36585  | 40079  | 42746 | 46040  | 49941  | 53922 | 57140 | 60482  |
| 36643  | 40111  | 42772 | 46137  | 50164  | 53925 | 57352 | 60673  |
| 36681  | 40149  | 42824 | 46162  | 50252  | 53978 | 57437 | 60682  |
| 36789  | 40211  | 42829 | 46195  | 50274  | 53981 | 57503 | 60718  |
| 36872  | 40247  | 42938 | 46250  | 50297  | 54198 | 57555 | 60767  |
| 36881  | 40292  | 43021 | 46267  | 50345  | 54201 | 57647 | 60779  |
| 37077  | 40459  | 43083 | 46272  | 50356  | 54234 | 57762 | 60861  |
| 37144  | 40497* | 43093 | 46350  | 50740  | 54296 | 57792 | 60885  |



|       |       |        |        |       |       |       |       |
|-------|-------|--------|--------|-------|-------|-------|-------|
| 60905 | 64363 | 67362  | 70207  | 73378 | 76387 | 79572 | 83729 |
| 61011 | 64387 | 67378  | 70234  | 73387 | 76425 | 79791 | 83732 |
| 61055 | 64411 | 67380  | 70329  | 73388 | 76441 | 79871 | 83734 |
| 61064 | 64444 | 67422  | 70331  | 73487 | 76450 | 79979 | 83769 |
| 61097 | 64594 | 67424  | 70347  | 73707 | 76511 | 80058 | 83836 |
| 61148 | 64653 | 67567  | 70388  | 73730 | 76559 | 80275 | 83886 |
| 61222 | 64706 | 67624  | 70391  | 73750 | 76577 | 80328 | 83887 |
| 61276 | 64709 | 67674  | 70479  | 73787 | 76619 | 80334 | 83889 |
| 61338 | 64714 | 67676  | 70588  | 73792 | 76624 | 80587 | 83977 |
| 61440 | 64723 | 67857  | 70655  | 73940 | 76639 | 80608 | 84166 |
| 61475 | 64740 | 67994  | 70736  | 73951 | 76673 | 80704 | 84227 |
| 61651 | 64753 | 68085  | 70753  | 73994 | 76687 | 80761 | 84241 |
| 61929 | 65049 | 68095  | 70841  | 74042 | 76829 | 80782 | 84343 |
| 62277 | 65123 | 68137  | 70844  | 74150 | 77125 | 80786 | 84371 |
| 62390 | 65189 | 68256  | 70887  | 74197 | 77266 | 81005 | 84400 |
| 62416 | 65376 | 68386  | 70909  | 74212 | 77350 | 81158 | 84625 |
| 62506 | 65411 | 68428  | 70922  | 74325 | 77420 | 81223 | 85052 |
| 62517 | 65422 | 68492  | 70991  | 74342 | 77421 | 81331 | 85080 |
| 62579 | 65579 | 68494  | 71313  | 74343 | 77478 | 81397 | 85091 |
| 62652 | 65642 | 68509  | 71368  | 74412 | 77519 | 81560 | 85216 |
| 62854 | 65660 | 68519* | 71426  | 74617 | 77638 | 81751 | 85408 |
| 62859 | 65708 | 68548  | 71541  | 74683 | 77665 | 81763 | 85540 |
| 62879 | 65734 | 68694  | 71545  | 74774 | 77884 | 81806 | 85612 |
| 62883 | 65795 | 68713  | 71692  | 74809 | 78128 | 81835 | 85623 |
| 63074 | 65810 | 68721  | 71713  | 74834 | 78219 | 81862 | 85647 |
| 63186 | 65891 | 68731  | 71748  | 74933 | 78282 | 81864 | 85764 |
| 63206 | 66039 | 68748  | 71763  | 75036 | 78321 | 81893 | 85831 |
| 63231 | 66251 | 68772  | 71764  | 75114 | 78325 | 81961 | 85862 |
| 63317 | 66340 | 68829  | 71827  | 75164 | 78356 | 81972 | 85868 |
| 63404 | 66343 | 68838  | 71878  | 75177 | 78382 | 82005 | 86043 |
| 63414 | 66346 | 68871  | 72150  | 75225 | 78481 | 82224 | 86044 |
| 63500 | 66450 | 68898  | 72213  | 75231 | 78561 | 82235 | 86061 |
| 63512 | 66506 | 68959  | 72237  | 75283 | 78575 | 82343 | 86079 |
| 63608 | 66542 | 69037  | 72262  | 75343 | 78604 | 82405 | 86160 |
| 63708 | 66571 | 69072  | 72331  | 75362 | 78640 | 82442 | 86201 |
| 63772 | 66594 | 69110  | 72387  | 75616 | 78641 | 82585 | 86264 |
| 63777 | 66730 | 69394  | 72489  | 75657 | 78732 | 82650 | 86383 |
| 63792 | 66777 | 69435  | 72499  | 75690 | 78749 | 82697 | 86560 |
| 63863 | 66809 | 69466  | 72528  | 75694 | 78771 | 82813 | 86640 |
| 63903 | 66810 | 69472  | 72545  | 75748 | 78784 | 82834 | 86656 |
| 63955 | 66899 | 69490  | 72606  | 75948 | 78847 | 82939 | 86657 |
| 64086 | 66912 | 69739  | 72708  | 75964 | 78869 | 83215 | 86734 |
| 64089 | 67032 | 69836  | 72711  | 75978 | 78877 | 83325 | 86764 |
| 64093 | 67095 | 69894  | 72745  | 76023 | 78933 | 83349 | 86772 |
| 64159 | 67130 | 69902* | 72905  | 76035 | 79105 | 83404 | 86799 |
| 64202 | 67140 | 69924  | 72936* | 76091 | 79152 | 83408 | 86957 |
| 64209 | 67152 | 70001  | 73051  | 76113 | 79168 | 83684 | 86969 |
| 64229 | 67166 | 70145  | 73055  | 76326 | 79284 | 83692 | 86971 |
| 64354 | 67299 | 70190  | 73083  | 76380 | 79383 | 83697 | 87016 |



|       |        |        |        |         |         |         |
|-------|--------|--------|--------|---------|---------|---------|
| 87050 | 90141  | 92926  | 96601  | 99371   | 102072  | 105178  |
| 87059 | 90175  | 92950  | 96617  | 99396*  | 102130  | 105438  |
| 87089 | 90233  | 93123  | 96829  | 99473   | 102166  | 105467  |
| 87223 | 90208  | 93165  | 96911  | 99531   | 102217  | 105476* |
| 87315 | 90347  | 93270  | 96917  | 99607   | 102335  | 105484  |
| 87396 | 90387  | 93350  | 96920  | 99679   | 102349  | 105650  |
| 87473 | 90392  | 93491* | 96925  | 99685   | 102502  | 105661  |
| 87480 | 90454  | 93569  | 97014  | 99719   | 102540  | 105691  |
| 87537 | 90553  | 93585  | 97090  | 99730   | 102627  | 105700  |
| 87544 | 90704  | 93656  | 97112  | 99731   | 102691  | 105738  |
| 87564 | 90797  | 93765  | 97145  | 99861   | 102701  | 105809  |
| 87569 | 90860  | 93845  | 97179  | 99879   | 102730  | 105843  |
| 87602 | 90862  | 93864  | 97232  | 99898   | 102861  | 105866  |
| 87820 | 90953  | 93909  | 97309  | 99935   | 102901  | 106012  |
| 88026 | 90975  | 94027  | 97332  | 100040  | 102909  | 106082  |
| 88038 | 91065  | 94088  | 97345  | 100045  | 102938  | 106103  |
| 88087 | 91094  | 94108  | 97379  | 100096  | 102976  | 106106  |
| 88177 | 91143  | 94150  | 97399  | 100103  | 103025* | 106131  |
| 88185 | 91276  | 94322  | 97515  | 100107  | 103119  | 106141  |
| 88192 | 91317  | 94460  | 97552  | 100153  | 103230* | 106162  |
| 88254 | 91321  | 94538  | 97629  | 100179  | 103422  | 106209  |
| 88361 | 91480  | 94711  | 97695  | 100271  | 103469  | 106309  |
| 88463 | 91490  | 94729  | 97724  | 100397  | 103508  | 106453  |
| 88624 | 91527  | 94763  | 97786  | 100405  | 103561  | 106538  |
| 88682 | 91550  | 94789  | 97847  | 100587  | 103661  | 106545  |
| 88695 | 91588  | 94826  | 97894  | 100653  | 103695  | 106548  |
| 88718 | 91734* | 94835  | 97920  | 100718  | 103789  | 106641  |
| 88886 | 91778  | 94853  | 97984  | 100739  | 103836  | 106668  |
| 88964 | 91816  | 94880  | 98007  | 100769  | 103848  | 106758  |
| 89212 | 91897  | 94920* | 98039  | 100892* | 103889  | 106875  |
| 89219 | 91951  | 95086  | 98061  | 101045  | 103936  | 106905  |
| 89229 | 92012  | 95163  | 98062  | 101076  | 104049  | 107556  |
| 89318 | 92103  | 95165  | 98133  | 101292  | 104114  | 107699  |
| 89319 | 92307  | 95178  | 98183  | 101410  | 104120  | 107744  |
| 89369 | 92357  | 95199  | 98246  | 101412  | 104138  | 107748  |
| 89402 | 92362  | 95245  | 98287* | 101425  | 104217  | 107774  |
| 89408 | 92368  | 95546  | 98369  | 101426  | 104266  | 107811  |
| 89465 | 92396  | 95633  | 98383  | 101449  | 104269  | 107925  |
| 89539 | 92473* | 95644  | 98435  | 101509  | 104292  | 107957  |
| 89556 | 92487  | 95759  | 98490  | 101521  | 104307  | 108010  |
| 89578 | 92523  | 96059  | 98589  | 101564  | 104585  | 108041  |
| 89601 | 92558  | 96065  | 98644  | 101584  | 104595  | 108053  |
| 89617 | 92569  | 96076  | 98668  | 101727  | 104734  | 108135  |
| 89677 | 92511  | 96099  | 98716  | 101733  | 104763  | 108154  |
| 89749 | 92650  | 96271  | 98765  | 101769  | 104798  | 108157  |
| 89800 | 92655  | 96323  | 98956  | 101836  | 104848  | 108394  |
| 89803 | 92821  | 96388  | 99037  | 101841  | 105073  | 108407  |
| 89825 | 92907  | 96442  | 99190  | 101892  | 105091  | 108426  |
| 90082 | 92923  | 96511  | 99218  | 101999  | 105133  | 108522  |

|         |         |         |         |         |         |         |
|---------|---------|---------|---------|---------|---------|---------|
| 108611  | 111365  | 114392  | 117562  | 120999  | 124288  | 128261  |
| 108652  | 111413  | 114475  | 117571  | 121042  | 124398  | 128294  |
| 108671  | 111415  | 114528  | 117603  | 121196  | 124466  | 128401  |
| 108675  | 111427  | 114576  | 117693  | 121197  | 124540  | 128486  |
| 108698  | 111435  | 114604  | 117789  | 121222  | 124555  | 128523  |
| 108701  | 111498  | 114692* | 117806  | 121616  | 124625  | 128558  |
| 108721  | 111605  | 114697  | 117827  | 121617  | 124675  | 128585  |
| 108788  | 111622  | 114850  | 117965* | 121701  | 124880  | 128666  |
| 108790  | 111756  | 114916  | 118004  | 121712  | 124971  | 128672  |
| 108867  | 111789  | 115031  | 118007  | 121722  | 125012  | 128734  |
| 108964  | 111836  | 115127  | 118448  | 121740  | 125144  | 128738  |
| 109138  | 111855  | 115138  | 118479  | 121748  | 125232  | 128743  |
| 109188  | 111878  | 115150  | 118482  | 121808* | 125348  | 128774  |
| 109274  | 111883  | 115185  | 118502  | 121820* | 125370  | 128909  |
| 109330  | 112007  | 115258  | 118531  | 121837  | 125511  | 128933  |
| 109362  | 112025  | 115329  | 118623  | 121848  | 125711  | 128986  |
| 109435* | 112053  | 115398  | 118644  | 121861* | 125768  | 129069* |
| 109474  | 112224  | 115409  | 118663  | 122159  | 125805  | 129316  |
| 109517  | 112400  | 115468  | 118746  | 122244  | 125895  | 129361  |
| 109520  | 112403  | 115578  | 118747  | 122312  | 125913  | 129404  |
| 109562  | 112498  | 115579  | 118770  | 122447  | 126177  | 129646  |
| 109586  | 112523  | 115702  | 118899  | 122496  | 126266  | 129713  |
| 109587  | 112643  | 115787  | 118919  | 122544  | 126341  | 129714  |
| 109653  | 112652  | 115798  | 118925  | 122575  | 126409  | 129726  |
| 109672  | 112709  | 115816  | 118958  | 122585  | 126417  | 129759  |
| 109725  | 112721  | 115859  | 118992  | 122640  | 126558  | 129818  |
| 109821  | 112806  | 115894  | 118998* | 122694  | 126586  | 129848  |
| 109920  | 112943  | 115898  | 119086  | 122772  | 126705  | 129914  |
| 109992  | 112945  | 115944  | 119176* | 122778  | 126707  | 129931  |
| 110056  | 113247  | 115969  | 119204  | 122867  | 126803  | 129940  |
| 110166  | 113316  | 116003  | 119234  | 122997  | 126809  | 129968  |
| 110173  | 113334  | 116023  | 119766  | 123357  | 126907  | 129974  |
| 110177  | 113339  | 116093  | 119814  | 123477  | 127041  | 130062  |
| 110201  | 113375  | 116100  | 119976* | 123512  | 127090  | 130075  |
| 110209  | 113398  | 116332  | 120171  | 123567  | 127094  | 130103  |
| 110239  | 113412  | 116467  | 120229  | 123700  | 127296  | 130291  |
| 110254  | 113463  | 116484  | 120231  | 123753  | 127326  | 130292  |
| 110298  | 113519  | 116539  | 120251  | 123789  | 127362  | 130436  |
| 110349  | 113549* | 116541  | 120282  | 123820  | 127367  | 130491  |
| 110463  | 113599  | 116715  | 120374  | 123845  | 127563  | 130632  |
| 110487  | 113636  | 116775  | 120507  | 123847  | 127633  | 130729  |
| 110532  | 113676  | 116817  | 120629  | 123853  | 127650  | 130778  |
| 110592  | 113711  | 116837  | 120690  | 123880  | 127825* | 131002  |
| 110604  | 113906  | 116898  | 120740  | 123928  | 127827  | 131033  |
| 110722  | 113929  | 117141  | 120758  | 123978  | 127928  | 131061  |
| 110745  | 114104  | 117219  | 120764  | 124025  | 127951  | 131102  |
| 110784  | 114141  | 117324  | 120774  | 124073  | 128160  | 131114  |
| 110937  | 114149  | 117502  | 120841  | 124131  | 128221  | 131333  |
| 111053  | 114238  | 117518  | 120960  | 124135  | 128246  | 131443  |

|        |         |         |         |         |         |        |
|--------|---------|---------|---------|---------|---------|--------|
| 131643 | 134622  | 137535  | 141433  | 144074  | 147332  | 152102 |
| 131816 | 134626  | 137638  | 141474  | 144101  | 147348  | 152103 |
| 131881 | 134674  | 137673  | 141514  | 144141  | 147625  | 152105 |
| 131956 | 134799  | 137819  | 141563  | 144229  | 147736  | 152119 |
| 131982 | 134801  | 137844  | 141597  | 144231  | 147749  | 152210 |
| 132023 | 134840  | 137916  | 141600  | 144277  | 147754  | 152256 |
| 132094 | 135038  | 137987  | 141652  | 144396  | 147959  | 152343 |
| 132126 | 135072  | 138204  | 141759  | 144401  | 148146  | 152477 |
| 132188 | 135093  | 138239  | 141785  | 144449  | 148207  | 152491 |
| 132274 | 135156  | 138391  | 141806  | 144545  | 148613  | 152540 |
| 132370 | 135310  | 138413  | 141817  | 144566  | 148658* | 152544 |
| 132372 | 135342  | 138443  | 141858  | 144583  | 148694  | 152588 |
| 132387 | 135384  | 138457  | 141989  | 144858  | 148792  | 152618 |
| 132407 | 135408  | 138597  | 142028  | 144916  | 148802  | 152641 |
| 132436 | 135414  | 138731  | 142158  | 144979  | 148841  | 152659 |
| 132449 | 135418  | 138785  | 142178  | 145268  | 149202  | 152721 |
| 132573 | 135529  | 138887  | 142273  | 145584  | 149211  | 152755 |
| 132597 | 135569* | 138921  | 142297  | 145735  | 149219  | 153093 |
| 132647 | 135582  | 138942  | 142352  | 145754  | 149360  | 153210 |
| 132669 | 135616  | 138990  | 142433  | 145799  | 149401  | 153263 |
| 132753 | 135627  | 139034  | 142494  | 145801  | 149517  | 153481 |
| 133023 | 135670  | 139110  | 142508  | 145960  | 149552  | 153608 |
| 133045 | 135781  | 139232  | 142518  | 146049  | 149588  | 153708 |
| 133129 | 135907  | 139313  | 142545  | 146050  | 149682  | 153756 |
| 133138 | 136023  | 139341  | 142612* | 146066  | 149688  | 153834 |
| 133292 | 136066  | 139477  | 142642  | 146141  | 149797  | 153929 |
| 133352 | 136069  | 139555  | 142717  | 146156  | 149913  | 153950 |
| 133403 | 136087  | 139565  | 142757  | 146273  | 150070  | 153970 |
| 133471 | 136149  | 139603  | 142769  | 146287* | 150094  | 154023 |
| 133498 | 136233  | 139644  | 142775  | 146302  | 150220  | 154068 |
| 133606 | 136235  | 139729  | 142882  | 146336  | 150281  | 154100 |
| 133621 | 136405  | 139742  | 142931  | 146414  | 150335  | 154125 |
| 133632 | 136534  | 139780  | 143131  | 146425  | 150416  | 154140 |
| 133654 | 136536  | 139965  | 143143  | 146462  | 150533* | 154212 |
| 133767 | 136554  | 140035  | 143149  | 146545  | 150535  | 154246 |
| 133852 | 136576  | 140111  | 143234  | 146565  | 150645  | 154264 |
| 133857 | 136640  | 140113  | 143254  | 146573  | 150649  | 154301 |
| 133932 | 136685  | 140204  | 143321  | 146721  | 150915  | 154329 |
| 133954 | 136730  | 140618  | 143337  | 146743  | 150930  | 154368 |
| 133995 | 136742  | 140923  | 143404  | 146752  | 151004  | 154468 |
| 134029 | 136845  | 140937  | 143453  | 146778  | 151134  | 154471 |
| 134191 | 136962  | 141023  | 143479  | 146988  | 151189  | 154524 |
| 134245 | 137012  | 141057  | 143514  | 147011  | 151202  | 154656 |
| 134288 | 137019  | 141058  | 143710  | 147131  | 151309  | 154791 |
| 134308 | 137106  | 141121  | 143726  | 147194  | 151390  | 154797 |
| 134317 | 137111  | 141175* | 143806  | 147220  | 151491  | 154852 |
| 134358 | 137152  | 141264  | 143891  | 147227  | 151652  | 154860 |
| 134429 | 137182  | 141299  | 143954  | 147234  | 151900  | 154870 |
| 134463 | 137304  | 141338  | 144038  | 147275  | 151918  | 154958 |



|        |         |         |         |         |        |         |
|--------|---------|---------|---------|---------|--------|---------|
| 154960 | 157274  | 160836  | 163598  | 166276  | 169141 | 172481  |
| 154963 | 157339* | 160844  | 163638  | 166285  | 169166 | 172482  |
| 155058 | 157595  | 160918* | 163651  | 166295  | 169231 | 172506  |
| 155130 | 157794  | 161020  | 163671  | 166336  | 169318 | 172515  |
| 155161 | 157874  | 161054  | 163683  | 166344  | 169427 | 172519  |
| 155187 | 158152  | 161118  | 163739  | 166349  | 169459 | 172524  |
| 155265 | 158205  | 161133  | 163747  | 166384  | 169747 | 172539  |
| 155449 | 158267  | 161193  | 163953  | 166525  | 169804 | 172570* |
| 155502 | 158350* | 161391  | 164012  | 166589  | 169980 | 172582  |
| 155555 | 158369  | 161399  | 164152  | 166655  | 169986 | 172608  |
| 155643 | 158426  | 161401  | 164153  | 166742  | 170080 | 172681  |
| 155748 | 158554  | 161441  | 164354  | 166910  | 170177 | 172789  |
| 155872 | 158583  | 161484  | 164368  | 166960  | 170211 | 172929  |
| 155902 | 158753  | 161516  | 164427  | 167022  | 170366 | 172949  |
| 155915 | 158855  | 161615  | 164462  | 167031  | 170448 | 173246  |
| 155933 | 158889  | 161644  | 164566  | 167198  | 170633 | 173252  |
| 155951 | 158990  | 161701  | 164709  | 167218* | 170715 | 173319  |
| 156024 | 159095  | 161858  | 164775  | 167360  | 170940 | 173347  |
| 156088 | 159116  | 161901  | 164787  | 167376  | 170969 | 173356  |
| 156098 | 159224  | 161975  | 164835  | 167461  | 170992 | 173596  |
| 156119 | 159336  | 161977  | 164959  | 167540  | 171253 | 173786  |
| 156165 | 159376  | 161980  | 164967  | 167604  | 171290 | 173864  |
| 156301 | 159445  | 162014  | 164971  | 167636  | 171304 | 173906  |
| 156334 | 159582  | 162034  | 164977  | 167755  | 171438 | 173959  |
| 156416 | 159627  | 162084  | 165000* | 167868  | 171480 | 173967  |
| 156418 | 159629  | 162199  | 165001  | 167877  | 171493 | 174036  |
| 156433 | 159659  | 162262  | 165020  | 167878  | 171527 | 174038  |
| 156444 | 159685  | 162366  | 165025  | 167982  | 171531 | 174231  |
| 156486 | 159722  | 162396  | 165047  | 168042  | 171680 | 174346  |
| 156516 | 159761  | 162616  | 165115  | 168093  | 171753 | 174387  |
| 156540 | 159783  | 162745  | 165163  | 168119  | 171763 | 174557  |
| 156674 | 159844  | 162777  | 165392  | 168158  | 171771 | 174572  |
| 156789 | 160012  | 162858  | 165406  | 168186  | 171802 | 174653  |
| 156817 | 160032  | 162972  | 165420  | 168338  | 171819 | 174663  |
| 156858 | 160081  | 163166  | 165561  | 168363  | 171885 | 174762  |
| 156948 | 160141  | 163222  | 165686  | 168546  | 171916 | 174823  |
| 157072 | 160289  | 163295  | 165889* | 168601  | 171935 | 174879  |
| 157112 | 160304  | 163339  | 165972  | 168783  | 171995 | 174914  |
| 157129 | 160471  | 163366  | 165985  | 168837  | 172012 | 174937  |
| 157130 | 160487  | 163494  | 166018  | 168964  | 172020 | 175000  |
| 157180 | 160526  | 163525  | 166024  | 169020  | 172213 |         |
| 157216 | 160773  | 163561  | 166203  | 169087  | 172294 |         |

Le paiement des Obligations sorties se fera à partir du 1<sup>er</sup> Octobre 1888 : à Lille, à la Caisse du Receveur municipal, rue d'Inkermann, 8 ; à Paris, chez MM. Léopold J. KONIGSWARTER et C<sup>ie</sup>, banquiers, rue de la Chaussée-d'Antin, 47 ; et à Bruxelles, à la Société générale pour favoriser l'industrie nationale de la Belgique, Montagne-du-Parc, 3.



Les Obligations primées doivent être présentées à la Mairie avant leur remboursement.

*Tableau de remboursement des obligations sorties avec lots et primes par application de la loi du 21 juin 1875 :*

| OBLIGATIONS<br>SORTIES A | TAUX<br>DE L'ÉMISSION | MONTANT<br>des<br>LOTS ET PRIMES | IMPOT 3 %<br>sur les<br>LOTS ET PRIMES | NET A PAYER              |
|--------------------------|-----------------------|----------------------------------|----------------------------------------|--------------------------|
| 25.000 fr.               | 91 f. »               | 24.909 f. »                      | 747 <sup>fr.</sup> 27                  | 24.252 <sup>fr.</sup> 73 |
| 10.000 »                 | 91 »                  | 9.909 »                          | 297 27                                 | 9.702 73                 |
| 1.000 »                  | 91 »                  | 909 »                            | 27 27                                  | 972 73                   |
| 500 »                    | 91 »                  | 409 »                            | 12 27                                  | 487 73                   |
| 400 »                    | 91 »                  | 309 »                            | 9 27                                   | 390 73                   |
| 200 »                    | 91 »                  | 109 »                            | 3 27                                   | 196 73                   |
| 100 »                    | 91 »                  | 9 »                              | » 27                                   | 99 73                    |

Lille, le 1<sup>er</sup> Septembre 1888.

*Le Maire de Lille,*

GÉRY LEGRAND

b. — **Décrets ouvrant divers crédits sur l'exercice 1888 :**

DÉCRET DU 18 SEPTEMBRE 1888

*Cours normaux de Dessin.* — Subsidés à quatre élèves appelées à passer leurs examens à Paris . . . . . Fr. 400 »

DÉCRET DU 25 SEPTEMBRE 1888

*Cours normaux de Dessin.* — Subside à l'élève DELATTRE, Léon, appelé à passer des examens à Paris. . . . . Fr. 100 »

*Théâtre.* — Complément des travaux de sauvegarde contre l'incendie. . . . . Fr. 8.760 »

81 **Adjudications** : Cessions d'entreprises.

DU 20 SEPTEMBRE 1888

SOUSSION par M. Léon SAUVAGE, entrepreneur de serrurerie, demeurant à Lille, se substituant aux lieu et place de M. Auguste VIENNE dans son entreprise des travaux de ferronnerie à exécuter à l'école des filles érigée rue du Port. (Groupe scolaire Vauban).

Enregistrée à Lille le deux octobre 1888, f<sup>o</sup> 35, c<sup>e</sup> 10. Reçu trois francs 75 centimes.

N<sup>o</sup> 1241 du Répertoire

DU 20 SEPTEMBRE 1888

SOUSSION par M. Louis DESCHINS, entrepreneur de plafonnage, demeurant à Lille, se substituant aux lieu et place de M. WEBER, dans son entreprise des travaux de plafonnage à exécuter au Palais des Beaux-Arts.

Enregistrée à Lille le 2 octobre 1888, f<sup>o</sup> 35, c<sup>e</sup> 13. Reçu trois francs 75 centimes.

N<sup>o</sup> 1242 du Répertoire.

DU 20 SEPTEMBRE 1888

SOUSSION par M. Charles THELLIER, entrepreneur de plafonnage à Lille, se substituant aux lieu et place de M. ROSSIGNOL dans l'entreprise des travaux de plafonnage à exécuter pour la construction des bâtiments des groupes scolaires de l'Arbonnoise et de la Justice.

Enregistrée à Lille, le deux octobre 1888, f<sup>o</sup> 35, c<sup>e</sup> 12. Reçu trois francs 75 centimes.

N<sup>o</sup> 1243 du Répertoire.

DU 20 SEPTEMBRE 1888

SOUSSION par M. J. DESCAMPS, entrepreneur de peinture, demeurant à Lille, se substituant aux lieu et place de M. A. VANDER VINCK, dans ses travaux de peinture, vitrerie et tentures à exécuter :

- 1° Au Palais des Beaux-Arts ;
- 2° A l'École supérieure des filles ;
- 3° A l'École supérieure des garçons.

Enregistrée le 2 octobre 1888, f<sup>o</sup> 35, c<sup>e</sup> 11. Reçu trois francs 75 centimes.

N<sup>o</sup> 1244 du Répertoire.

---

## 82 Halles et Marchés : Vérification des denrées alimentaires. Modifications au règlement.

Nous, Maire de la ville de Lille,

Vu les articles 91 et 94 de la loi du 5 avril 1884 ;

Notre arrêté du 14 mai 1881, art. 2, 3, 25 et 28 ;

Considérant que les fonctions de Contrôleur et de Vérificateur des denrées alimentaires exposées en vente dans les Halles et Marchés ou sur la voie publique, doivent être plus complètement définies, en raison de l'importance croissante du service, et qu'il importe de fixer à ces agents l'étendue de leurs droits et devoirs respectifs.

ARRÊTONS :

### *Article premier.*

Lesdits articles de notre arrêté du 14 mai 1881, sont modifiés comme suit :

- » Article 2. — Ce bureau a son siège à l'Abattoir et aux Halles centrales.

- » Son personnel se compose :
- » D'un Médecin vétérinaire, inspecteur principal de la salubrité des denrées alimentaires ;
- » Du Directeur de l'Abattoir ;
- » D'un Contrôleur des Halles et Marchés ;
- » D'un Vérificateur sédentaire ;
- » De deux Vérificateurs ambulants.
- » Le Contrôleur et les Vérificateurs sont spécialement affectés au
- » service de la vente des denrées alimentaires dans les halles et
- » marchés et sur la voie publique.
- » Le Directeur de l'abattoir et le Contrôleur des halles et marchés
- » sont assermentés et en cette qualité constatent les contraventions
- » par des procès-verbaux, chacun dans son service propre.
- » Article 3. — L'Inspecteur principal a la direction du service.
- » Il adresse à l'Administration municipale un rapport trimestriel
- » sur le service de la vérification.
- » Il prononce dans les cas difficiles qui lui sont soumis par les
- » agents sous les ordres, et prend une part active à l'inspection de
- » l'abattoir et des marchés.
- » Il détermine les spécialités sur lesquelles chaque employé doit
- » surtout porter son attention.
- » Le Contrôleur et les Vérificateurs sont chargés de vérifier la
- » salubrité des denrées mises en vente, chacun suivant sa spécialité.
- » Le Contrôleur, sous l'autorité de l'Inspecteur principal, fixe les
- » heures et lieux de service des vérificateurs ambulants et assure la
- » régularité de tout le service de vérification.
- » Il rend valables, au moyen de son visa, les procès-verbaux de
- » saisie ou de contravention dressés par les vérificateurs.
- » En cas d'absence ou empêchement du Contrôleur, le visa est
- » donné par l'agent de la police municipale en service au lieu de la
- » saisie ou de la contravention.
- » Article 25. — Toutes les contraventions aux dispositions qui
- » précèdent, seront constatées par des procès-verbaux des agents du
- » service de la vérification.



» Les denrées alimentaires et les viandes reconnues impropres à la  
» consommation, tant sur les marchés publics qu'à l'abattoir et au  
» bureau des Halles centrales, seront saisies.

» La saisie pourra porter sur tout ou partie des denrées ou des  
» viandes suivant la nature, l'étendue et le siège de l'altération qui  
» l'aura motivée.

» Les viandes saisies seront livrées, sans retard, à l'équarrisseur  
» qui, après dénaturation, en donnera décharge sur un bulletin  
» détaché d'un registre des saisies. Quant aux autres denrées telles  
» que poissons, fruits, légumes, etc., le Contrôleur appréciera s'il y a  
» lieu de les adresser également à l'équarrisseur qui en donnerait  
» décharge dans la forme indiquée ci-dessus, où si la dénaturation  
» peut être faite sur place et suivie de l'envoi à la voirie.

» Chaque saisie, si minime qu'elle soit, devra être constatée par un  
» procès-verbal spécial, lequel indiquera la date et l'heure de la saisie,  
» le nom du détenteur et du propriétaire, la nature et le poids aussi  
» exact que possible de la marchandise, le mode d'évacuation et, s'il  
» y a lieu, le mode de dénaturation.

» A cet effet, il sera tenu dans chaque halle couverte, pour l'ins-  
» cription des saisies, un registre à souche qui sera tenu sous clefs à  
» la disposition des seuls agents de vérification.

» Pour les saisies opérées dans les marchés à ciel ouvert et sur la  
» voie publique, le Contrôleur mentionnera journallement sur le  
» registre les saisies opérées d'après les bulletins dressés par les  
» vérificateurs.

» Article 28. — Toute contravention au présent arrêté, sera  
» constatée par procès-verbal. Les contrevenants seront poursuivis  
» conformément aux lois.

» Dans les halles et marchés et sur la voie publique, les contra-  
» ventions seront relevées par le Contrôleur ou par les Vérificateurs  
» sous le visa du Contrôleur. »

*Article 2.*

M. l'Inspecteur principal de la salubrité des denrées alimentaires,  
M. le Commissaire central de police et M. le Directeur des Travaux

municipaux, sont chargés, chacun en ce qui le concerne, de l'exécution du présent arrêté.

Hôtel-de-Ville, le 10 septembre 1888.

*Le Maire de Lille,*

Ad. RIGAUT, Adjoint

Vu et approuvé :

Lille, le 15 septembre 1888.

*Pour le Préfet,*

*Le Secrétaire Général délégué,*

RENÉ PICHON

---

Nous, Maire de la ville de Lille,

Vu l'article 88 de la loi du 5 avril 1884 ;

Vu notre arrêté du 10 septembre 1888, qui règle les attributions du personnel de vérification des denrées alimentaires ;

Vu le règlement d'administration publique du 26 mai 1888, qui établit la procédure des saisies à opérer pour la constatation des délits dans la vente des beurres ;

Considérant que le sieur LEROY, Pierre-Florimond, exerce depuis le 1<sup>er</sup> août 1881, à titre provisoire, les fonctions de Contrôleur des Halles et Marchés et qu'il y a lieu de le nommer à titre définitif, afin qu'il soit pourvu d'une Commission de l'Autorité administrative, et admis à prêter serment.

ARRÊTONS :

*Article premier.* — M. LEROY, Pierre-Florimond, né à Nieppe, le 12 janvier 1843, est confirmé dans son emploi de Contrôleur des Halles et Marchés, aux appointements de 2,200 fr. Il dressera procès-verbaux des déclarations, conformément aux règlements de police et à la loi du 14 mai 1887, sur la vente des beurres, margarines, oléo-margarines et graisses alimentaires.

Ses attributions et fonctions sont déterminées par arrêté en date de ce jour.

*Art. 2.* — Le présent arrêté sera soumis à l'approbation de M. le Préfet, afin d'obtenir, pour le sieur LEROY, la Commission nécessaire à l'exercice de ses fonctions.

*Art. 3.* — Au reçu de ladite Commission, le sieur LEROY prêtera le serment requis devant M. le Juge de Paix du Canton Sud-Ouest.

*Art. 4.* — M. le Secrétaire général et M. l'Inspecteur principal de la salubrité des denrées alimentaires, sont chargés, chacun en ce qui le concerne, de l'exécution du présent arrêté.

Hôtel-de-Ville, le 10 septembre 1888.

*Le Maire de Lille,*

Ad. RIGAUT, Adjoint

Vu et approuvé :

Lille, le 15 septembre 1888.

*Pour le Préfet,*

*Le Secrétaire Général délégué,*

RENÉ PICHON

---

Nous, Préfet du Département du Nord,

Commandeur de l'Ordre de la Légion-d'Honneur,

Vu l'arrêté de M. le Maire de Lille, en date du 10 septembre 1888, et notamment l'article premier, ainsi conçu :

« M. LEROY, Pierre-Florimond, né à Nieppe, le 12 janvier 1843,  
» est confirmé dans son emploi de Contrôleur des Halles et Marchés,  
» aux appointements de 2,200 fr. Il dressera procès-verbaux des con-  
» trventions à nos règlements de police et à la loi du 14 mai 1887,  
» sur la vente des beurres, margarines, oléo-margarines et graisses  
» alimentaires. »

Vu la loi du 5 avril 1884,

ARRÊTONS :

*Article premier.* — M. LEROY, Pierre-Florimond, Contrôleur des Halles et Marchés de la ville de Lille, est spécialement commissionné

pour constater les contraventions qui font l'objet de l'arrêté sus-visé de M. le Maire de Lille, et en dresser procès-verbal.

*Art. 2.* — M. le Maire de Lille est chargé d'assurer l'exécution du présent arrêté, dont une expédition sera remise à M. LEROY.

Lille, le 25 septembre 1888.

*Pour le Préfet,*

*Le Secrétaire Général délégué,*

RENÉ PICHON

Pour copie conforme :

*Le Conseiller de Préfecture délégué,*

SALMON

---

Nous, Maire de la ville de Lille,

Vu l'article 88 de la loi du 3 avril 1884 ;

Vu notre arrêté du 10 septembre 1888 qui règle les attributions du personnel de vérification des denrées alimentaires ;

Considérant que les sieurs HILAIRE, Jules-Florimond, depuis le 1<sup>er</sup> janvier 1874 ; HOCHEDÉZ, Alfred-Amand, depuis le 16 mars 1880 et DELCOURT, Edmond-Henri, depuis le 1<sup>er</sup> janvier 1885, exercent l'emploi de vérificateurs et font en cette qualité les versements requis à la Caisse des retraites des services municipaux, sans qu'ils aient fait l'objet d'un arrêté de nomination.

ARRÊTONS :

*Article premier.* — MM. HILAIRE, Jules-Florimond, comme vérificateur sédentaire, aux appointements annuels de 2,100 fr. ; HOCHEDÉZ, Alfred-Amand, comme vérificateur ambulant aux appointements annuels de 1,500 fr. et DELCOURT, Edmond-Henri, comme vérificateur ambulant, aux appointements de 1,400 fr., sont confirmés dans leur emploi. Ils dresseront procès-verbaux des contraventions à nos règlements de police et des saisies des denrées impropres à la consommation, sous le visa du contrôleur.

*Art. 2.* — M. le Secrétaire-Général et M. l'Inspecteur Principal de



la salubrité des denrées alimentaires sont chargés, chacun en ce qui le concerne, de l'exécution du présent arrêté.

Hôtel-de-Ville, le 10 septembre 1888.

*Le Maire de Lille,*

Ad. RIGAUT, Adjoint.

Vu et approuvé :

Lille, le 15 septembre 1888.

*Pour le Préfet,*

*Le Secrétaire Général délégué,*

Réné PICHON

---

### 83 Services Municipaux : Personnel.

DU 27 SEPTEMBRE 1888.

M. CATTEAU, Amand, gardien du Musée des Arts Décoratifs, est nommé gardien du Musée Commercial.

DU 29 SEPTEMBRE 1888.

M. PARENT, Henri, est nommé concierge du Théâtre Municipal à compter du 1<sup>er</sup> novembre 1888.

---

### 84 Logements Insalubres : Commission.

Nous, Maire de la Ville de Lille,

Vu les lois des 13 avril 1850, art. 2 et 5 avril 1884, art. 82.

ARRÊTONS :

M. FAUCHER, Ingénieur en chef des poudres et salpêtres, Adjoint au Maire, est nommé Président de la Commission d'assainissement des logements insalubres.

Hôtel-de-Ville, le 29 septembre 1888.

---

85 **Théâtre** : Commission des débuts.

Nous, Maire de la ville de Lille,

Vu le cahier des charges de l'exploitation du théâtre de Lille,  
délibéré en Conseil municipal le 24 avril 1883;

Vu la loi du 5 avril 1884, art. 94;

ARRÊTONS :

Sont nommés membres de la Commission chargée de statuer sur  
les débuts au Théâtre, sous la présidence de M. BAGGIO, Adjoint  
au Maire :

MM. ROCHART, Conseiller municipal.

DUFLO, Id.

BÈRE, Id.

PASCAL, Id.

CANNISSIÉ, Id.

PRESSEQ, Membre du Jury d'examen du Conserva-  
toire de Musique.

FRANÇAIS, Edouard, Membre du Jury d'examen du  
Conservatoire de Musique.

MENU, Abonné.

CAMBIER, Martial, Id.

MELON, Id.

BAUDON fils, Id.

Hôtel-de-Ville, le 25 septembre 1888.

*Le Maire de Lille,*

GÉRY LEGRAND

---

86 **Écoles Académiques** : Programme pour 1888-89.

*Ouverture le Lundi 1<sup>er</sup> Octobre 1888.*

PROGRAMME DES COURS

*Cours de Peinture* : M. de WINTER, Professeur-Directeur. — Tous les jours, excepté les Dimanches. En été, de six à neuf heures du matin; en hiver, de huit à onze heures. — Étude d'après le modèle vivant; Études de nature morte; Composition. Les travaux des élèves dans les musées sont dirigés par le professeur.

*Sculpture et modelage* : M. DARCO, Professeur-Directeur. — Études d'après le modèle vivant et d'après la bosse; Composition et ornement. — Les mêmes jours que pour le dessin de la figure, de sept heures et demie à neuf heures et demie du soir.

*Dessin de la figure d'après le modèle vivant et la bosse* : M. de WINTER, Professeur. — Tous les jours, de cinq heures et demie à sept heures et demie du soir, excepté les dimanches et les jeudis. — Études d'après le modèle vivant et d'après la bosse.

*Dessin de la figure d'après la gravure* : M. DARCO, Professeur; M. DERACHIE; Professeur-Adjoint. — Tous les jours, de cinq heures et demie à sept heures et demie, excepté les dimanches et les jeudis. — Études d'après la gravure, figures académiques; Têtes ombrées et principes du dessin (classe de bosse pour la section des demoiselles).

*Anatomie* : M. le docteur Étienne COLAS, Professeur. — Les jeudis, de sept heures à neuf heures du soir. — Ostéologie, Artériologie, myologie, appliquées à la peinture et à la sculpture; proportions du corps humain. — Les élèves de ce cours sont autorisés à suivre celui de l'École de Médecine.

*Architecture* : M. VANDENBERGH, Professeur; M. DUTHILLEUL, Professeur-Adjoint. — Tous les jours, de sept heures et demie à neuf heures et demie, excepté les dimanches et les jeudis. — 1. Archi-

teature proprement dite, composition ; 2 Connaissance et emploi des matériaux ; 3. Levée de bâtiment, arpentage et nivellement, travaux de bâtiment, coupe de pierres, charpente, menuiserie, etc.

*Cours de gravure* : M. LEROY, Professeur. — Tous les jours, excepté les jeudis, de deux heures à quatre heures en hiver, et de dix heures à midi en été, et les dimanches de dix heures à midi.

*Cours d'ornement* : M. DUBUISSON, Professeur. — Tous les jours, excepté les dimanches et les jeudis, de sept heures et demie à neuf heures et demie. — 1. Dessins pour les tissus, la peinture décorative, la gravure, les plantes, etc.

*Perspective* : M. DUBUISSON, Professeur. — Les dimanches, de huit heures à dix heures du matin. — Les jeudis, de cinq heures à sept heures du soir. — Épures ; Principes ; Applications et Dessin d'après nature.

*Géométrie et Mécanique appliquées* : M. BOULENGER, Professeur. — M. GHESQUIER, Professeur de dessin géométrique et lavis. — Tous les jours, excepté les dimanches et les jeudis. — 1. Dessin géométrique ; Levée des machines ; Lavis à l'effet ; Mécanique ; Cours de machines. — Les lundis, mardis, mercredis, vendredis et samedis, de cinq heures et demie à sept heures et demie du soir. — 2. Géométrie élémentaire avec application graphique et opérations sur le terrain. — Les lundis, mercredis et samedis, de sept heures et demie à neuf heures et demie du soir. — 3. Géométrie descriptive avec application aux ombres et à la stéréotomie. — Les mardis et vendredis, de sept heures et demie à neuf heures et demie du soir.

*Dessin linéaire et d'ornement élémentaire* : M. STUBBE, Professeur-Adjoint. — Tous les jours, de cinq heures et demie à sept heures et demie du soir, excepté les dimanches et les jeudis. — Dessin à main levée et au compas et principes de lavis ; Dessin d'après le relief.

*Dessin géométrique élémentaire* : M. LECAT, Professeur ; M. DEGOUGE, Professeur-Adjoint. — Tous les jours, de cinq heures et demie à sept heures et demie du soir, excepté les dimanches et les jeudis. — Dessin à main levée au tableau noir et sur papier.

*Histoire de l'Art* : M. N. . . , Professeur. — Les lundis de sept heures et demie à huit heures et demie du soir.



## COURS NORMAUX

Subventionnés par l'Etat et plus spécialement destinés à la formation de Professeurs pour l'enseignement du Dessin

1. *Mathématiques* : Arithmétique, Algèbre, Trigonométrie ; M. COCHEZ  
Professeur.

Tous les soirs, excepté le dimanche ; de cinq heures et demie à neuf heures et demie.

2. *Dessin de figure* : d'après la bosse et le modèle vivant : M. DARCO,  
Professeur.

3. *Id.* d'après la gravure : M. de WINTER, Professeur.

4. *Anatomie* : M. Étienne COLAS, Professeur.

5. *Architecture* : M. VANDENBERGH, Professeur.

6. *Ornement et Perspective* : M. DUBUISSON, Professeur.

7. *Dessin géométrique et lavis à l'effet* : M. BOULENGER, Professeur.

8. *Dessin élémentaire à main levée* : M. LECAT, Professeur.

9. *Histoire de l'Ornement* : M. DUBUISSON, Professeur

Ces cours se font alternativement tous les matins excepté le dimanche, de sept à neuf heures en été, et de huit heures à dix heures en hiver.

10. *Dessin* d'après le *modèle vivant*, tous les Lundis et Jeudis, de huit heures du matin à onze heures.

Les aspirants à ces différents cours devront se faire inscrire au Secrétariat de l'Académie, le jour de la rentrée des classes.

Les aspirants inscrits devront se présenter aux jours et heures fixés ci-dessus.

La porte de l'établissement sera fermée dix minutes après les heures d'entrée réglementaires.

Lille, le 19 Septembre 1888.

*Le Maire de Lille,*

AD. RIGAUT, Adjoint.

---

**87 Conservatoire national de musique de Paris :**  
Succursale de Lille. Programme pour 1888-1889.

Le Maire de Lille informe ses concitoyens que la rentrée des classes au Conservatoire de musique aura lieu le Lundi 1<sup>er</sup> octobre 1888.

**ENSEIGNEMENT**

*Harmonie* : Demoiselles, les lundi, mercredi et vendredi, de 10 h. à midi; hommes, les mardi, jeudi et samedi, de 4 à 6 heures; professeur : M. F. Lecocq.

*Solfège* : Classes supérieures de demoiselles, les lundi, mercredi et vendredi, de midi à 2 heures; professeurs : M. A. Bar et M<sup>lle</sup> T. Verbrugghe. — Classe élémentaire de demoiselles, les lundi, mercredi et vendredi, de midi à deux heures; professeur : M<sup>lle</sup> V. Bulteau. — Classes supérieures de garçons, les mardi, jeudi et samedi, de midi à 2 heures; professeurs : MM. L. Delannoy et E. Dienne. — Classe préparatoire de garçons, les lundi, mercredi et vendredi, de 6 à 8 h. du soir; professeur : M. A. Bar. — Classe élémentaire de garçons, les mardi, jeudi et samedi, de midi à 2 heures; professeur : M. Quesnay. — Classe pour adultes (hommes), les lundi, mercredi et vendredi, de 8 à 10 heures du soir; professeur : M. E. Schillio.

*Classe de diction lyrique* : hommes et demoiselles, les mardi, de 7 à 9 heures du soir; professeur : M. Queulain.

*Chant* : demoiselles, les lundi, mercredi et vendredi, de 10 heures à midi; professeur : M. Queulain; hommes, les lundi, mercredi et vendredi, de 7 à 9 heures du soir; professeur : M. E. Boulanger.

*Chœurs* : hommes et demoiselles, les mercredi, de 8 h. 1/2 à 9 h. 1/2 du soir; professeur : M. E. Boulanger.

*Piano* : Classe supérieure de demoiselles, les lundi, mercredi et vendredi, de midi à 2 heures; professeur : M. Delarroqua. — Classe supérieure de demoiselles, les lundi, mercredi et vendredi, de 10 h. à

midi; professeur : M<sup>me</sup> Monneret-Franck. — Classe préparatoire de demoiselles, les lundi, mercredi et vendredi, de 10 heures à midi; professeur : M<sup>lle</sup> Ortille. — Classe préparatoire de demoiselles, les lundi, mercredi et vendredi, de 10 heures à midi; professeurs : M<sup>mes</sup> Devos et Pennequin. — Classe préparatoire de demoiselles, les lundi, mercredi et vendredi, de midi à 2 heures; professeur : M<sup>lle</sup> M. Magot. — Classe élémentaire de demoiselles, les lundi, mercredi et vendredi, de 10 heures à midi; professeur : M<sup>lle</sup> J. Valtier.

*Piano et orgue* (garçons) : les mardi, jeudi et samedi, de 5 à 7 h. du soir; professeur : M. Lefebvre-Muller.

*Violon* : Classe élémentaire, les mardi, jeudi et samedi, de 10 heures à midi; professeur : M. O. Petit. — Classe supérieure, les mardi, jeudi et samedi, de midi à 2 heures; professeur : M. P. Martin. — Classe supérieure, les mardi, jeudi et samedi, de 10 heures à midi; professeur : M. E. Schillio.

*Violoncelle* : les mardi, jeudi et samedi, de 10 heures à midi; professeur : M. L. Delannoy.

*Contrebasse* : les lundi, mercredi et vendredi, de 6 à 7 heures du soir; professeur : M. J. Darcq.

*Flûte et hautbois* : les mardi, jeudi et samedi, de midi à 2 heures; professeur : M. J. Herman.

*Clarinette* : Les mardi, jeudi et samedi, de midi à 2 heures; professeur : M. E. Gaubert.

*Saxophone* : Les lundi, mercredi et vendredi, de 5 à 6 heures du soir; professeur : M. E. Gaubert.

*Basson* : Les mardi, jeudi et samedi, de 6 à 7 heures du soir; professeur : M. Brisys.

*Cor* : Les lundi, mercredi et vendredi, de 4 h. 1/2 à 6 h. 1/2 du soir; professeur : M. Gabelles.

*Cornet à pistons et Trompette* : Les mardi, jeudi et samedi, de midi à 2 heures; professeur : M. Bourelle.

*Trombone* : Les lundi, mercredi et vendredi, de 5 h. 1/2 à 6 h. 1/2 du soir; professeur : M. E. Masurel.

*Classe de Musique de Chambre* (Hommes et Demoiselles) : Les lundi et vendredi, de 5 à 7 heures du soir; professeur : M. P. Martin.

Les aspirants aux différentes classes ci-dessus devront se faire inscrire au *Secrétariat du Conservatoire*, de dix heures à midi, du 24 septembre au 29 septembre inclus.

Conformément au règlement, les aspirants devront être âgés de sept ans au moins, et déposer leur acte de naissance, ainsi qu'un certificat constatant qu'ils ont été vaccinés.

Ils devront être présentés par leurs parents ou tuteurs, qui auront à signer, en cas d'admission, l'engagement prescrit par l'article 45 du règlement, pour les élèves de l'école.

Le Jury se réunira au Conservatoire, pour procéder à l'examen des aspirants, savoir :

Lundi 8 octobre, à midi, pour le *Solfège* ; mardi 9, à midi, pour le *Chant* ; mercredi, à midi, pour le *Piano* ; jeudi 11, à midi, pour les *Instruments à archet* ; vendredi 12, à midi, pour les *Instruments à vent*.

Les aspirants inscrits devront se présenter aux jours et heures fixés ci-dessus.

Seront rayés des contrôles les élèves qui ne se seront pas présentés pendant la semaine de la rentrée.

Hôtel-de-Ville, le 19 septembre 1888.

*Le Maire de Lille,*

Ad. RIGAUT



---

---

88 **Foire de 1888** : Prolongation.

Nous, Maire de la ville de Lille,

Vu la demande qui nous a été adressée par un grand nombre de forains, à l'effet d'obtenir la prorogation de la durée de la Foire ;

Considérant que depuis de nombreuses années il est d'usage d'accorder cette autorisation.

ARRÊTONS :

*Article premier.* — La durée de la Foire est prorogée jusqu'au 23 septembre inclusivement.

*Article 2.* — Conformément à l'article 18 du règlement sur la tenue de la Foire, aucune baraque ne pourra être démolie avant la date ci-dessus.

*Article 3.* — M. le Commissaire central de police est chargé d'assurer l'exécution du présent arrêté.

Hôtel-de-Ville, le 8 septembre 1888.

*Le Maire de Lille,*

L. FAUCHER, Adjoint.

Approuvé :

Lille, le 11 septembre 1888.

*Pour le Préfet du Nord :*

*Le Secrétaire-Général délégué,*

RENÉ PICHON.

89 **Hospices** : Statistique pour 1887.

**ENFANTS ASSISTÉS. — Mouvement et dépense**

| CATÉGORIES           | EXISTANT<br>au 1 <sup>er</sup> janvier 1887 |        |          | ADMIS   |        | TOTALS | SORTIS  |        | DÉCÈS   |        | TOTALS | RESTANT AU<br>31 décembre 1887 |        |          | DÉPENSES  |
|----------------------|---------------------------------------------|--------|----------|---------|--------|--------|---------|--------|---------|--------|--------|--------------------------------|--------|----------|-----------|
|                      | Garçons                                     | Filles | ENSEMBLE | Garçons | Filles |        | Garçons | Filles | Garçons | Filles |        | Garçons                        | Filles | ENSEMBLE |           |
|                      |                                             |        |          |         |        |        |         |        |         |        |        |                                |        |          |           |
| Trouvés . . . . .    | 6                                           | »      | 6        | 1       | 2      | 3      | 2       | »      | »       | »      | 2      | 5                              | 2      | 7        | 1.159 84  |
| Abandonnés . . . . . | 172                                         | 137    | 309      | 85      | 86     | 171    | 96      | 73     | 12      | 6      | 187    | 149                            | 144    | 293      | 56.273 79 |
| Orphelins . . . . .  | 44                                          | 43     | 87       | 14      | 17     | 31     | 11      | 5      | 3       | 3      | 22     | 44                             | 52     | 96       | 16.533 50 |
| TOTAUX . . . . .     | 222                                         | 180    | 402      | 100     | 105    | 205    | 109     | 78     | 15      | 9      | 211    | 198                            | 198    | 396      | 73.967 13 |

b. - Population et Mortalité :

HOPITAL DE LA CHARITÉ

| CATÉGORIES                    |                           |                      | Au 1 <sup>er</sup> Janv. 1887 | ENTRÉES | TOTAL | SORTIES | DÉCÈS | TOTAL | Restant<br>au 31 Déc. 1887 | Nombre annuel<br>de Journ.ées | MOYENNE<br>diurne | Durée moyenne<br>de séjour | % de mortalité |
|-------------------------------|---------------------------|----------------------|-------------------------------|---------|-------|---------|-------|-------|----------------------------|-------------------------------|-------------------|----------------------------|----------------|
| ADULTES                       | Hommes                    | fiévreux. . . . .    | 83                            | 944     | 1.027 | 847     | 95    | 942   | 85                         | 30.954                        | 84.8              | 30.1                       | 9.3            |
|                               |                           | blessés . . . . .    | 48                            | 730     | 778   | 701     | 27    | 728   | 50                         | 19.421                        | 53.2              | 24.9                       | 3.5            |
|                               | Femmes                    | fiévreuses . . . . . | 60                            | 745     | 805   | 644     | 83    | 727   | 78                         | 26.670                        | 73.1              | 33.1                       | 10.3           |
|                               |                           | blessées. . . . .    | 33                            | 449     | 482   | 416     | 26    | 442   | 40                         | 13.271                        | 36.4              | 27.5                       | 5.4            |
| ENFANTS                       | Garçons. . . . .          | 3                    | 29                            | 32      | 27    | 2       | 29    | 3     | 1.994                      | 5.5                           | 62.3              | 6.3                        |                |
|                               | Garçons au sein . . . . . | 5                    | 52                            | 57      | 44    | 4       | 48    | 9     | 1.817                      | 5.0                           | 31.9              | 7.0                        |                |
|                               | Filles. . . . .           | 7                    | 35                            | 42      | 32    | 3       | 35    | 7     | 1.489                      | 4.1                           | 35.4              | 7.1                        |                |
|                               | Filles au sein . . . . .  | 4                    | 58                            | 62      | 54    | 6       | 60    | 2     | 1.177                      | 3.2                           | 19.0              | 9.7                        |                |
| Maternité                     | Femmes. . . . .           | 13                   | 531                           | 544     | 522   | 6       | 523   | 16    | 6.325                      | 17.3                          | 11.6              | 1.1                        |                |
|                               | Garçons. . . . .          | 4                    | 234                           | 238     | 211   | 22      | 233   | 5     | 2.412                      | 6.6                           | 10.1              | 9.2                        |                |
|                               | Filles. . . . .           | 6                    | 229                           | 235     | 194   | 37      | 231   | 4     | 1.688                      | 4.6                           | 7.2               | 15.7                       |                |
| Voyageurs indigents . . . . . |                           |                      | 4                             | 15      | 19    | 14      | 3     | 17    | 2                          | 1.091                         | 3.0               | 57.4                       | 15.8           |
| Maison de santé               | Hommes. . . . .           | 6                    | 97                            | 103     | 84    | 10      | 94    | 9     | 3.193                      | 8.7                           | 31.0              | 9.7                        |                |
|                               | Femmes. . . . .           | 6                    | 91                            | 97      | 80    | 13      | 93    | 4     | 2.555                      | 7.0                           | 26.3              | 13.4                       |                |
| TOTAUX. . . . .               |                           |                      | 282                           | 4.239   | 4.521 | 3.870   | 337   | 4.207 | 314                        | 114.057                       | 312.3             | 25.2                       | 7.5            |

HOPITAL SAINT-SAUVEUR

|                               |           |                                      |     |       |       |       |     |       |     |        |        |       |       |
|-------------------------------|-----------|--------------------------------------|-----|-------|-------|-------|-----|-------|-----|--------|--------|-------|-------|
| ADULTES                       | Hommes    | fiévreux . . . .                     | 42  | 373   | 415   | 307   | 68  | 375   | 40  | 15.290 | 41.89  | 36.84 | 16.38 |
|                               |           | blessés . . . .                      | 27  | 320   | 347   | 294   | 24  | 318   | 29  | 10.053 | 27.54  | 28.97 | 6.91  |
|                               |           | vénériens . . . .                    | 32  | 348   | 380   | 343   | 4   | 347   | 33  | 11.346 | 31.08  | 29.85 | 1.05  |
|                               |           | aliénés . . . .                      | 9   | 91    | 100   | 86    | 7   | 93    | 7   | 1.259  | 3.45   | 12.59 | 7 »   |
|                               |           | yeux . . . .                         | 2   | 47    | 49    | 46    | »   | 46    | 3   | 1.206  | 3.30   | 24.61 | »     |
|                               | Femmes    | fiévreuses . . . .                   | 23  | 370   | 393   | 294   | 62  | 356   | 37  | 9.708  | 26.60  | 24.70 | 15.77 |
|                               |           | blessées . . . .                     | 11  | 180   | 191   | 170   | 5   | 175   | 16  | 6.314  | 17.50  | 33.06 | 2.62  |
|                               |           | vénéériennes non<br>soumises . . . . | 14  | 140   | 154   | 140   | 2   | 142   | 12  | 5.837  | 15.99  | 38.55 | 1.30  |
|                               |           | aliénées . . . .                     | 3   | 61    | 64    | 57    | 4   | 61    | 3   | 758    | 2.08   | 11.84 | 6.25  |
|                               |           | vénéériennes sou-<br>mises . . . .   | 7   | 87    | 94    | 81    | »   | 81    | 13  | 3.772  | 10.33  | 40.13 | »     |
| ENFANTS                       | Garçons   | yeux . . . .                         | 1   | 24    | 25    | 23    | »   | 23    | 2   | 736    | 2.02   | 29.44 | »     |
|                               |           | fiévreux . . . .                     | 14  | 197   | 211   | 170   | 29  | 199   | 12  | 5.579  | 15.28  | 26.44 | 13.07 |
|                               | Filles    | au sein . . . .                      | »   | 29    | 29    | 29    | »   | 29    | »   | 541    | 1.48   | 18.66 | »     |
|                               |           | fiévreuses . . . .                   | 7   | 174   | 181   | 145   | 24  | 169   | 12  | 4.113  | 11.27  | 22.72 | 13.26 |
|                               | Maternité | au sein . . . .                      | 2   | 29    | 31    | 29    | »   | 29    | 2   | 778    | 2.13   | 25.10 | »     |
|                               |           | femmes . . . .                       | »   | 8     | 8     | 8     | »   | 8     | »   | 64     | 0.18   | 8 »   | »     |
|                               |           | nouveau-nés . .                      | »   | 10    | 10    | 8     | 2   | 10    | »   | 65     | 0.18   | 6.05  | 20 »  |
| Voyageurs indigents . . . . . |           |                                      | 1   | 17    | 18    | 15    | »   | 15    | 3   | 332    | 0.91   | 18.44 | »     |
| TOTAUX . . . . .              |           |                                      | 195 | 2.505 | 2.700 | 2.245 | 231 | 2.476 | 224 | 77.751 | 213.01 | 28.80 | 8.56  |



HOSPICE GÉNÉRAL

| CATÉGORIES    |        | Au 1 <sup>er</sup> janv. 1887 | ENTRÉES | TOTAL | SORTIES | DÉCÈS | TOTAL | Au 31 déc. 1887 | NOMBRE annuel de journées | MOYENNE diurne | % de mortalité |
|---------------|--------|-------------------------------|---------|-------|---------|-------|-------|-----------------|---------------------------|----------------|----------------|
| VIEILLARDS    | Hommes | 518                           | 121     | 639   | 26      | 72    | 98    | 541             | 194.961                   | 534.1          | 11.2           |
|               | Femmes | 322                           | 72      | 394   | 32      | 60    | 92    | 302             | 113.171                   | 310.0          | 15.2           |
| INCURABLES    | Hommes | 49                            | 10      | 59    | 8       | 3     | 11    | 48              | 18.134                    | 49.7           | 5.0            |
|               | Femmes | 52                            | 7       | 59    | 3       | 3     | 6     | 53              | 18.662                    | 51.1           | 5.0            |
| PENSIONNAIRES | Hommes | 33                            | 11      | 44    | 4       | 5     | 9     | 35              | 12.985                    | 35.6           | 11.3           |
|               | Femmes | 20                            | 9       | 29    | 6       | 3     | 9     | 20              | 7.818                     | 21.4           | 10.3           |
| TOTAUX        |        | 994                           | 230     | 1224  | 79      | 146   | 225   | 999             | 365.731                   | 1002           | 11.9           |

**HOSPICES COMTESSE & GANTHOIS**

|          |   |              |     |    |     |    |    |    |     |         |       |      |
|----------|---|--------------|-----|----|-----|----|----|----|-----|---------|-------|------|
| COMTESSE | { | Hommes ..... | 97  | 23 | 120 | 4  | 22 | 26 | 94  | 35.215  | 96.5  | 18.3 |
|          |   | Garçons..... | 65  | 10 | 75  | 8  | 1  | 9  | 66  | 23.908  | 65.5  | 1.3  |
|          |   | Totaux.....  | 162 | 33 | 195 | 12 | 23 | 35 | 160 | 59.123  | 162.0 | 11.8 |
| GANTHOIS |   | Femmes.....  | 175 | 33 | 208 | 6  | 29 | 35 | 173 | 63.700  | 174.5 | 13.3 |
|          |   | Totaux.....  | 337 | 66 | 403 | 18 | 52 | 70 | 333 | 122 823 | 336.5 | 25.1 |

**HOSPICES STAPPAERT & VIEUX-MÉNAGES**

|               |   |                  |    |    |    |   |   |   |    |        |      |     |
|---------------|---|------------------|----|----|----|---|---|---|----|--------|------|-----|
| STAPPAERT     |   | Orphelines ..... | 60 | 7  | 67 | 6 | 1 | 7 | 60 | 21 871 | 60 » | 1.5 |
| VIEUX-MÉNAGES | { | Hommes.....      | 25 | 6  | 31 | 2 | 3 | 5 | 26 | 9.312  | 25.5 | 9.6 |
|               |   | Femmes.....      | 25 | 5  | 30 | 3 | 1 | 4 | 26 | 9.375  | 25.6 | 3.3 |
|               |   | Totaux.....      | 50 | 11 | 61 | 5 | 4 | 9 | 52 | 18.687 | 51.2 | 6.5 |

**c. — Mouvement de la population et de la mortalité  
par mois.**

|                                  | Janvier | Février | Mars | Avril | Mai | Juin | Juillet | Août | Septembre | Octobre | Novembre | Décembre | Totaux |
|----------------------------------|---------|---------|------|-------|-----|------|---------|------|-----------|---------|----------|----------|--------|
| <b>HOPITAL DE LA CHARITÉ</b>     |         |         |      |       |     |      |         |      |           |         |          |          |        |
| ADMISSIONS . . .                 | 361     | 294     | 381  | 323   | 355 | 400  | 358     | 389  | 372       | 325     | 341      | 340      | 4.239  |
| GUÉRISONS. . . .                 | 284     | 275     | 357  | 304   | 327 | 373  | 316     | 381  | 354       | 291     | 287      | 321      | 3.870  |
| DÉCÈS. . . . .                   | 26      | 29      | 29   | 32    | 33  | 23   | 23      | 23   | 23        | 37      | 34       | 25       | 337    |
| <b>HOPITAL SAINT-SAUVEUR</b>     |         |         |      |       |     |      |         |      |           |         |          |          |        |
| ADMISSIONS . . .                 | 202     | 220     | 202  | 212   | 202 | 234  | 196     | 219  | 207       | 205     | 200      | 206      | 2.505  |
| GUÉRISONS. . . .                 | 164     | 196     | 181  | 185   | 193 | 210  | 214     | 179  | 193       | 190     | 145      | 195      | 2.445  |
| DÉCÈS. . . . .                   | 17      | 18      | 29   | 25    | 15  | 18   | 12      | 15   | 14        | 18      | 26       | 24       | 231    |
| <b>HOPITAL GÉNÉRAL</b>           |         |         |      |       |     |      |         |      |           |         |          |          |        |
| ADMISSIONS . . .                 | 17      | 26      | 29   | 13    | 22  | 23   | 63      | 20   | 14        | 23      | 9        | 13       | 272    |
| SORTIES . . . . .                | 5       | 3       | 4    | 7     | 7   | 5    | 28      | 3    | 3         | 5       | 5        | 7        | 82     |
| DÉCÈS. . . . .                   | 23      | 14      | 13   | 12    | 11  | 14   | 6       | 14   | 13        | 12      | 11       | 16       | 159    |
| <b>HOSPICE COMTESSE</b>          |         |         |      |       |     |      |         |      |           |         |          |          |        |
| ADMISSIONS . . .                 | 2       | 1       | 3    | 4     | 1   | 4    | 3       | 1    | 2         | 8       | 3        | 1        | 33     |
| SORTIES . . . . .                | 2       | 2       | 1    | 1     | 2   | 2    | »       | 1    | »         | »       | »        | 1        | 12     |
| DÉCÈS. . . . .                   | 1       | »       | 1    | »     | 1   | 3    | 1       | »    | 4         | 6       | 3        | 3        | 23     |
| <b>HOSPICE GANTHOIS</b>          |         |         |      |       |     |      |         |      |           |         |          |          |        |
| ADMISSIONS . . .                 | 2       | 3       | 2    | 5     | 1   | 2    | 1       | 1    | 1         | 4       | 5        | 6        | 33     |
| SORTIES . . . . .                | »       | 1       | »    | »     | »   | »    | »       | »    | 1         | 3       | »        | 1        | 6      |
| DÉCÈS. . . . .                   | 4       | 3       | 1    | 2     | 2   | 2    | 2       | 1    | »         | »       | 6        | 6        | 29     |
| <b>HOSPICE STAPPAERT</b>         |         |         |      |       |     |      |         |      |           |         |          |          |        |
| ADMISSIONS . . .                 | 1       | »       | 1    | »     | 1   | 1    | 1       | »    | 1         | »       | »        | 1        | 7      |
| SORTIES . . . . .                | 1       | »       | 1    | »     | 1   | 2    | »       | »    | 1         | »       | »        | »        | 6      |
| DÉCÈS. . . . .                   | »       | »       | »    | »     | »   | »    | »       | »    | »         | »       | 1        | »        | 1      |
| <b>HOSPICE DES VIEUX MÉNAGES</b> |         |         |      |       |     |      |         |      |           |         |          |          |        |
| ADMISSIONS . . .                 | »       | 4       | »    | »     | »   | »    | 1       | »    | 2         | 4       | »        | »        | 11     |
| SORTIES . . . . .                | 1       | »       | »    | »     | »   | 1    | »       | »    | 2         | 1       | »        | »        | 5      |
| DÉCÈS. . . . .                   | 1       | »       | »    | »     | »   | »    | 2       | »    | »         | 1       | »        | »        | 4      |

**d. — Prix de journée :**

| ÉTABLISSEMENTS                    | PRIX DE JOURNÉE |      | DIFFÉRENCE |          |
|-----------------------------------|-----------------|------|------------|----------|
|                                   | 1887            | 1886 | EN PLUS    | EN MOINS |
| Hôpital de la Charité. . . . .    | 2 33            | 2 33 | » »        | » »      |
| Id. Saint-Sauveur . . . . .       | 2 64            | 2 51 | » 13       | » »      |
| Hospice des Vieux Ménages . . . . | 1 25            | 1 26 | » »        | » 01     |
| Id. Général . . . . .             | 0 76            | 0 82 | » »        | » 06     |
| Id. Comtesse . . . . .            | 1 49            | 1 74 | » »        | » 25     |
| Id. Ganthois . . . . .            | 0 96            | 0 99 | » »        | » 03     |
| Id. Stappaert . . . . .           | 1 27            | 1 25 | » 02       | » »      |
| Maison de Santé. . . . .          | 4 91            | 4 66 | » 25       | » »      |

**e. — Produit des ouvroirs :**

| OUVROIRS               | NOMBRE<br>DES ENFANTS | PRODUIT DU TRAVAIL |          |          |            |       |
|------------------------|-----------------------|--------------------|----------|----------|------------|-------|
|                        |                       | BRUT               | FRAIS    | NET      | PAR ENFANT |       |
|                        |                       |                    |          |          | BRUT       | FRAIS |
| Saint-Gabriel. . . . . | 58                    | 2.345 55           | 165 55   | 2.180 »  | 40.40      | 2.85  |
| Stappaert. . . . .     | 41                    | 1.732 15           | 133 50   | 1.598 65 | 42.25      | 3.25  |
| Moulins. . . . .       | 38                    | 2.029 25           | 297 65   | 1.731 60 | 53.40      | 7.80  |
| Wazemmes . . . . .     | 38                    | 4.451 37           | 412 60   | 4.038 77 | 117.14     | 10.85 |
| Totaux. . . . .        | 175                   | 10.538 32          | 1.009 30 | 9.549 02 |            |       |
|                        |                       |                    |          |          | 60.35      | 5.75  |
|                        |                       |                    |          |          | MOYENNE    |       |

Les ouvroirs de Stappaert et Moulins ont été supprimés à partir du 1<sup>er</sup> août 1887. Les sommes portées en regard de chacun d'eux représentent donc le travail fait du 1<sup>er</sup> janvier au 31 juillet 1887. Les ouvroirs de Saint-Gabriel et Wazemmes ont été maintenus.



90 Bureau de Bienfaisance : Statistique pour 1887.

a. — Mouvement de la Population indigente :

|                                                                                | PREMIÈRE CATÉGORIE              |                     |                                 |                     | DEUXIÈME CATÉGORIE              |                     |                                 |                     | TOTAL                           |                     |                                 |                     |
|--------------------------------------------------------------------------------|---------------------------------|---------------------|---------------------------------|---------------------|---------------------------------|---------------------|---------------------------------|---------------------|---------------------------------|---------------------|---------------------------------|---------------------|
|                                                                                | FAMILLES                        |                     | INDIVIDUS                       |                     | FAMILLES                        |                     | INDIVIDUS                       |                     | FAMILLES                        |                     | INDIVIDUS                       |                     |
|                                                                                | Au 1 <sup>er</sup> Janvier 1887 | Au 31 Décembre 1887 | Au 1 <sup>er</sup> Janvier 1887 | Au 31 Décembre 1887 | Au 1 <sup>er</sup> Janvier 1887 | Au 31 Décembre 1887 | Au 1 <sup>er</sup> Janvier 1887 | Au 31 Décembre 1887 | Au 1 <sup>er</sup> Janvier 1887 | Au 31 Décembre 1887 | Au 1 <sup>er</sup> Janvier 1887 | Au 31 Décembre 1887 |
|                                                                                |                                 |                     |                                 |                     |                                 |                     |                                 |                     |                                 |                     |                                 |                     |
| Bureau Central . . . . .                                                       | 184                             | 150                 | 657                             | 500                 | 28                              | 24                  | 58                              | 47                  | 212                             | 174                 | 715                             | 547                 |
| Rue de la Parre . . . . .                                                      | 1.017                           | 1.001               | 4.224                           | 3.886               | 224                             | 190                 | 1.015                           | 797                 | 1.251                           | 1.191               | 5.239                           | 4.688               |
| Esquermes . . . . .                                                            | 733                             | 726                 | 3.507                           | 3.439               | 141                             | 184                 | 703                             | 959                 | 874                             | 910                 | 4.210                           | 4.398               |
| Moulin, . . . . .                                                              | 607                             | 597                 | 2.697                           | 2.721               | 169                             | 158                 | 845                             | 765                 | 776                             | 755                 | 3.542                           | 3.486               |
| Saint-Gabriel . . . . .                                                        | 721                             | 740                 | 3.661                           | 3.656               | 254                             | 236                 | 1.297                           | 1.103               | 975                             | 976                 | 3.858                           | 4.759               |
| Stappaert . . . . .                                                            | 1.034                           | 1.011               | 3.965                           | 3.926               | 260                             | 191                 | 1.122                           | 784                 | 1.294                           | 1.202               | 5.087                           | 4.710               |
| Wazemmes . . . . .                                                             | 1.415                           | 1.337               | 5.935                           | 5.710               | 316                             | 322                 | 1.512                           | 1.516               | 1.731                           | 1.659               | 7.447                           | 7.226               |
|                                                                                | 5.711                           | 5.562               | 24.546                          | 23.838              | 1.402                           | 1.305               | 6.552                           | 5.971               | 7.113                           | 6.867               | 31.098                          | 29.809              |
| Individus secourus en troisième catégorie dans tous les dispensaires . . . . . |                                 |                     |                                 |                     |                                 |                     |                                 |                     |                                 |                     |                                 | 1.769               |
| TOTAL GÉNÉRAL . . . . .                                                        |                                 |                     |                                 |                     |                                 |                     |                                 |                     |                                 |                     |                                 | 31.578              |

b. — **Recettes :**

|                                                |     |                    |    |
|------------------------------------------------|-----|--------------------|----|
| Locations diverses . . . . .                   | Fr. | 107.698            | 07 |
| Rentes sur l'État . . . . .                    |     | 108.242            | »  |
| » sur particuliers . . . . .                   |     | 1.971              | 06 |
| Subside municipal. . . . .                     |     | 298.718            | 03 |
| Recettes éventuelles :                         |     |                    |    |
| Droit des pauvres. . . . .                     | Fr. | 15.273             | 75 |
| Quêtes . . . . .                               |     | 17.218             | 70 |
| Dons et legs . . . . .                         |     | 69.200             | »  |
| Autres recettes . . . . .                      |     | 68.757             | 70 |
| Fonds libres de l'exercice précédent . . . . . |     | 2.282              | 53 |
|                                                |     | Total : 689.361 84 |    |

c.— **Donations et Legs :**

|                                                  |     |                  |   |
|--------------------------------------------------|-----|------------------|---|
| M <sup>lle</sup> COMTE, Victoire . . . . .       | Fr. | 200              | » |
| M <sup>lle</sup> VANNEBROUCK, Juliette . . . . . |     | 1.000            | » |
| M. et M <sup>me</sup> LAURAND . . . . .          |     | 30.000           | » |
| M. TESTELIN, Séraphin . . . . .                  |     | 500              | » |
| M. HERBOMEZ, Louis-Joseph . . . . .              |     | 37.500           | » |
|                                                  |     | Total : 69.200 » |   |

Madame Fanny AUSTIN, veuve de M. Louis-Jacques-Hippolyte LAURAND, a exposé comme suit les conditions et le but de la donation faite tant en son nom personnel qu'au nom de son défunt mari :

Lille, 2 Décembre 1886.

Monsieur le Maire,

La constante sollicitude de M. Laurand, mon regretté mari, pour l'amélioration des conditions sociales des ouvriers, ne l'a jamais abandonné; aussi une de ses dernières pensées a-t-elle été de fonder, par un don de 30,000 francs, une œuvre lilloise qui encourage les ouvriers à l'ordre, à l'économie, les habitue à s'assurer eux-mêmes l'indépendance et le pain de leurs vieux jours par l'épargne libre, ou même obligatoire

pour tous, comme il en a exposé le principe dans sa brochure « *La Question sociale* », éditée à Lille en 1880.

J'ai la satisfaction de constater que cette idée fait l'objet de plusieurs projets de loi en ce moment à l'étude au Corps Législatif.

Dans le même but, en 1882, M. Laurand a contribué à la création d'une œuvre qui lui était très sympathique, parce qu'elle devait développer, parmi la jeune génération d'ouvriers, les principes qui lui étaient chers. Cette œuvre est celle de la distribution annuelle, par le Bureau de Bienfaisance, de Livrets de Caisse d'épargne et de primes d'encouragement à l'ordre et à l'économie, aux jeunes apprentis pauvres.

C'est à la continuation et, si possible, au développement de cette institution que je vous prie, Monsieur le Maire, de consacrer le revenu des 30,000 francs dont je fais don au Bureau de Bienfaisance de Lille, au nom de mon mari et au mien, aux conditions suivantes :

1° Cette somme sera placée, par les soins du Bureau de Bienfaisance, en rente française 3 % en un titre de rente spécial portant la désignation du revenu comme suit :  
« *Pour servir annuellement des primes d'encouragement à l'ordre et à l'économie aux jeunes apprentis pauvres de Lille, suivant les prescriptions des donateurs, M. et M<sup>me</sup> LAURAND.* »

2° L'Administration du Bureau de Bienfaisance devra tenir un compte spécial sur ses livres du revenu de cette donation et de son emploi, de façon que le contrôle soit toujours facile.

3° Le revenu sera appliqué comme suit :

1,000 francs pour former 200 livrets de Caisse d'épargne de 5 francs à donner annuellement, à des enfants français pauvres, dans les deux premières années de leur apprentissage, c'est-à-dire mis à un travail quelconque pour apprendre à gagner leur vie.

4° Le surplus du revenu sera employé à donner des primes sous forme de dépôts en augmentation d'intérêts à ceux des titulaires qui auront, dans les deux dernières années, donné le plus de preuves d'ordre et d'économie, soit par leurs dépôts à la Caisse d'épargne, soit par d'autres témoignages, comme, par exemple, ceux de leurs parents et patrons.

5° La Commission d'enquête sera composée de deux ou trois administrateurs du Bureau de Bienfaisance et, si possible, d'un délégué de M<sup>me</sup> LAURAND ou de sa famille.

Recevez, Monsieur le Maire, l'assurance de mes sentiments très distingués.

F. H. LAURAND

Une première distribution de 48 livrets, correspondant aux premières recettes du Bureau de Bienfaisance, a été faite en 1887, par les soins d'une Commission composée de deux administrateurs et de M. Félix BRUNET, délégué de M<sup>me</sup> veuve LAURAND.

**d. — Mouvement des Capitaux :**

Les recettes effectuées pendant l'exercice 1887 se sont élevées à 689,361 fr. 84 c., dont 2,282 fr. 53 c. provienne de l'excédant de recettes de 1886 et 1,498 fr. 50 c. des recettes d'ordre.

Les capitaux sujets à remploi figurent dans ce chiffre pour une somme totale de 106,243 fr. 08 c., qui se décompose comme suit :

|                                                                        |     |        |    |   |            |
|------------------------------------------------------------------------|-----|--------|----|---|------------|
| Extraction de pierres blanches                                         | Fr. | 203    | »  | } | 106.243 06 |
| » d'argile . . . . .                                                   |     | 1.208  | 79 |   |            |
| Dons et Legs (capital) . . . . .                                       |     | 69.200 | »  |   |            |
| Produit des graisses et fumures . . . . .                              |     | 597    | 29 |   |            |
| Portions à encaisser sur les prix<br>d'immeubles aliénés . . . . .     |     | 34.834 | »  |   |            |
| Remboursement de 2 obligations Ville<br>de Bruxelles (Legs GRYMONPRÉ). |     | 200    | »  |   |            |

Les dépenses faites en 1887 ont atteint 663,780 fr. 21 c.

Dans ce chiffre figurent les paiements ci-après :

|                                                                         |     |         |    |   |            |
|-------------------------------------------------------------------------|-----|---------|----|---|------------|
| Achat de rente . . . . .                                                | Fr. | 102.610 | 15 | } | 106.307 30 |
| Frais et honoraires dus au notaire<br>pour la donation LAURAND. . . . . |     | 3.697   | 15 |   |            |

A la clôture de l'exercice, il avait donc été remployé en trop . . . . . Fr. 54 22

Le Budget des dépenses ordinaires prévoit encore une certaine somme pour la reconstitution du domaine utile des arrentements aliénés et la capitalisation du 10° des rentes. C'est ainsi qu'en 1887, il a été dépensé, indépendamment des 102,610 fr. 15 ci-dessus,

pour l'achat de rentes, ci . . . . . 14,566 f. 85

Le crédit prévu (art. 12 et 13) étant de 14,580 »

Il reste disponible . . . . . 13 15

Ce qui ramène à la somme remployée en trop. Fr. 41 07



e. — **Dépenses**

|                                                  |     |         |    |
|--------------------------------------------------|-----|---------|----|
| Administration générale. . . . .                 | Fr. | 27.655  | »  |
| Régie des biens . . . . .                        |     | 33.886  | 05 |
| Capitalisation des arrérages de rentes . . . . . |     | 14.566  | 85 |
| Distribution de secours . . . . .                |     | 34.866  | 44 |
| Achats de rentes pour emploi . . . . .           |     | 106.307 | 30 |
| Dépenses d'ordre. . . . .                        |     | 1.468   | 50 |
| Dépenses supplémentaires . . . . .               |     | 12.093  | 44 |

SECOURS :

|                                                        |     |                |           |
|--------------------------------------------------------|-----|----------------|-----------|
| Distributions stipulées par les donateurs . . . . .    |     | 9.757          | 51        |
| Fondations diverses, pensions, prébendes . . . . .     |     | 16.139         | 74        |
| Écoles gratuites . . . . .                             |     | 2.832          | 33        |
| Primes de propreté et bonne conduite . . . . .         |     | 1.955          | 90        |
| Emploi du produit des troncs, aumônes . . . . .        |     | 13.343         | 92        |
| Pensions d'incurables et d'enfants indigents . . . . . |     | 28.972         | 16        |
| Pain. . . . .                                          |     | 180.092        | 98        |
| Viande, bouillon, comestibles . . . . .                |     | 32.777         | 42        |
| Pièces d'hiver, vêtements pour les indigents . . . . . |     | 22.953         | 51        |
| Œuvre des lits en fer. . . . .                         |     | 622            | 21        |
| Secours en argent. . . . .                             |     | 34.074         | 65        |
| Extinction de la mendicité . . . . .                   |     | 5.956          | 26        |
| Secours spéciaux aux aveugles . . . . .                |     | 9.385          | 50        |
| Lait pur pour les enfants du premier âge . . . . .     |     | 6.678          | 87        |
| Dépenses imprévues . . . . .                           |     | 515            | »         |
| Protection des enfants du premier âge . . . . .        |     | 2.282          | 89        |
| Traitement des médecins. . . . .                       |     | 14.730         | »         |
| Rémunération aux sages-femmes . . . . .                |     | 7.703          | »         |
| Layettes et secours aux accouchées pauvres. . . . .    |     | 5.877          | 06        |
| Médicaments et appareils . . . . .                     |     | 31.999         | 62        |
| Bains délivrés aux indigents. . . . .                  |     | 528            | 30        |
| Frais de sépulture aux indigents. . . . .              |     | 3.757          | 80        |
|                                                        | Fr. | <u>663.780</u> | <u>21</u> |

---

---

91 **Caisse d'Épargne** : Statistique pour 1887 :

M. le Maire de Lille, *Président*.

MM. DEVEMY, Ernest, ✱, Inspecteur départementale en retraite des lignes télégraphiques, *Vice-Président*.

LEDIEU, Achille, propriétaire, *Secrétaire*.

QUECOQ-D'HENRIPRET, Arthur, avocat,

VIRNOT, Urbain-Dominique, négociant,

BEHAGHEL, Ernest, ancien contrôleur des Contributions directes,

LIAGRE, Émile, agent de change honoraire,

LEFRANCO, Jules, ancien avoué,

CLAINPANAIN, Théodore, ancien notaire.

REMY, Camille, propriétaire, *Vice-Président honoraire*.

M. LEBRUN, Ad., *Agent-général, Caissier*.

Membres.

**Résumé sommaire de la situation de la Caisse**

Le nombre des livrets qui était, au 1<sup>er</sup> janvier 1887, de 32,581, est augmenté de 3,146 livrets nouveaux, ce qui donne 35,727 livrets, desquels il faut déduire 2,892 livrets soldés ; reste 32,835 livrets au 31 décembre 1887. L'augmentation est de 254 livrets.

La somme due aux déposants était au 31 décembre 1886 de 14,168,142 fr. 96 cent. Au 31 décembre 1887 elle s'élève à 15,128,905 fr. 73. L'augmentation en capital et intérêts capitalisés, est de 960,762 fr. 77.

Il a été employé en achats de rentes pour le compte des déposants un capital de 77,127 fr. 80.

Le compte particulier de la Caisse (fonds de dotation et de réserve) se solde par un excédant de 49,856 fr. 13 ; il était au 1<sup>er</sup> janvier 1887, de 907,829 fr. 25 ; il est au 31 décembre même année, de 957,685 fr. 38.

Au 1<sup>er</sup> janvier 1887, le portefeuille contenait 53 inscriptions de rentes appartenant à 36 déposants. Au 31 décembre 1887, il reste en portefeuille 70 titres appartenant à 48 déposants.

Il a été ouvert, pendant l'année 1887, 212 livrets scolaires nouveaux, les versements se sont élevés à 18,955 fr. 54 ayant donné lieu à 1,839 opérations

faites par les écoles de Lille, celles de nos succursales et de quelques communes circonvoisines.

|                                                                      |              |
|----------------------------------------------------------------------|--------------|
| Sur toutes les opérations, la moyenne par versement est de . . . . . | 173 67       |
| Elle était en 1886, de . . . . .                                     | 180 50       |
| En moins. . . . .                                                    | <u>6 83</u>  |
| La moyenne par remboursement est de . . . . .                        | 316 54       |
| Elle était en 1886, de. . . . .                                      | 329 67       |
| En moins. . . . .                                                    | <u>13 13</u> |

**Mouvement des livrets**

|                                                       |                       |
|-------------------------------------------------------|-----------------------|
| Il existait au 1 <sup>er</sup> janvier 1887 . . . . . | 32.581 livrets        |
| Il en a été ouvert pendant l'année . . . . . 3.042    | } 3.146               |
| Il en est arrivé par transferts. . . . . 104          |                       |
| Ensemble . . . . .                                    | <u>35.727 livrets</u> |
| Il a été soldé pendant l'année . . . . .              | 2.892                 |
| Reste au 31 décembre 1887. . . . .                    | <u>32.835 livrets</u> |

**Mouvement du numéraire**

RECETTES

|                                                                                                           |                      |                                            |
|-----------------------------------------------------------------------------------------------------------|----------------------|--------------------------------------------|
| Au 1 <sup>er</sup> janvier 1887, il était dû à 32,581 déposants . . . . .                                 | 14.168.142 96        |                                            |
| 19,818 } 19.567 La caisse a reçu dans le<br>cours de l'année, par<br>19,567 dépôts . . . . . 3.399.964 95 | } 3.446.178 69       |                                            |
|                                                                                                           |                      | 104 Transferts . . . . . 45.113 99         |
|                                                                                                           |                      | 147 Arrérages de rentes . . . . . 1.099 75 |
| Par intérêts capitalisés sur les livrets soldés. 19.512 69                                                | } 531.808 11         |                                            |
| Par intérêts alloués aux déposants . . . 512.295 42                                                       |                      |                                            |
| Montant de la recette au 31 décembre 1887 . . . . .                                                       | <u>18.146.129 76</u> |                                            |

### DÉPENSES

|                                                                          |   |                                                           |              |               |              |
|--------------------------------------------------------------------------|---|-----------------------------------------------------------|--------------|---------------|--------------|
| 9.314                                                                    | } | 9.121 Remboursements en numéraire . . . . .               | 2.899.298 53 | }             | 3.017.224 03 |
|                                                                          |   | 69 Remboursements par échéance trentenaire. . . . .       | 1.084 02     |               |              |
|                                                                          |   | 45 Rembour <sup>ts</sup> par transferts . . . . .         | 22.873 63    |               |              |
|                                                                          |   | 30 Achats de rentes d'office . . . . .                    | 16.360 »     |               |              |
|                                                                          |   | 44 Achats de rentes à la demande des déposants. . . . .   | 77.127 80    |               |              |
|                                                                          |   | 5 Achats de rentes pour prescription trentenaire. . . . . | 480 05       |               |              |
| Solde dû, au 31 décembre 1887 à 32,835 déposants. . . . .                |   |                                                           |              | 15.128.905 73 |              |
| Au 1 <sup>er</sup> janvier 1887, il était dû à 32,581 déposants. . . . . |   |                                                           |              | 14.168.142 96 |              |
| L'augmentation est de. . . . .                                           |   |                                                           |              | 960.762 77    |              |

La moyenne par versement est de . . . 173 fr. 67 cent.  
 — par remboursement de . . 316 fr. 54 cent.

Ci-dessous se trouve le tableau récapitulatif faisant connaître par mois :  
 1<sup>o</sup> le nombre des versements et remboursements ; 2<sup>o</sup> les livrets nouveaux et ceux soldés ; 3<sup>o</sup> l'importance des versements et des remboursements.

### Opérations mensuelles de l'année

| MOIS                    | VERSEMENTS    |                     |                     | REMBOURSEMENTS |                   |                     |
|-------------------------|---------------|---------------------|---------------------|----------------|-------------------|---------------------|
|                         | NOMBRE        | LIVRETS<br>Nouveaux | SOMMES              | NOMBRE         | LIVRETS<br>SOLDÉS | SOMMES              |
| Janvier . . . . .       | 2.630         | 402                 | 450.923 60          | 1.837          | 289               | 360.570 64          |
| Février . . . . .       | 1.822         | 276                 | 312.382 87          | 1.113          | 325               | 389.286 17          |
| Mars . . . . .          | 1.803         | 271                 | 288.509 17          | 851            | 242               | 235.590 86          |
| Avril . . . . .         | 1.501         | 207                 | 266.295 63          | 891            | 269               | 299.612 68          |
| Mai . . . . .           | 1.504         | 240                 | 260.474 80          | 676            | 266               | 245.115 78          |
| Juin . . . . .          | 1.691         | 258                 | 270.930 04          | 519            | 251               | 204.008 41          |
| Juillet . . . . .       | 1.856         | 297                 | 358.679 48          | 649            | 218               | 231.618 74          |
| Août . . . . .          | 1.498         | 260                 | 258.866 57          | 544            | 218               | 243.606 33          |
| Septembre . . . . .     | 1.235         | 238                 | 249.005 85          | 635            | 245               | 231.147 50          |
| Octobre . . . . .       | 1.662         | 270                 | 309.213 34          | 568            | 203               | 216.267 68          |
| Novembre . . . . .      | 1.413         | 248                 | 252.254 50          | 517            | 179               | 176.638 97          |
| Décembre . . . . .      | 1.203         | 179                 | 188.155 53          | 514            | 187               | 183.760 27          |
| <b>Totaux . . . . .</b> | <b>19.818</b> | <b>3.146</b>        | <b>3.465.691 38</b> | <b>9.314</b>   | <b>2.892</b>      | <b>3.017.224 03</b> |



### Compte particulier de la Caisse

#### FONDS DE DOTATION ET DE RÉSERVE

Au 1<sup>er</sup> janvier 1887, la Caisse possédait :

|                            |            |              |
|----------------------------|------------|--------------|
| Fonds de dotation. . . . . | 874.389 52 | } 907.829 25 |
| Id. de prévoyance. . . . . | 6.364 88   |              |
| Id. de réserve . . . . .   | 27.074 93  |              |

Elle a touché pendant l'année :

|                                                     |           |
|-----------------------------------------------------|-----------|
| Arrérages de rentes 3 %/o, et 4 1/2 %/o dont        |           |
| l'acquisition a coûté 393,425 fr. 61 cent. . . . .  | 19.365 »  |
| Souscriptions, dons et legs. . . . .                | 50 »      |
| Bonifications de la déchéance trentenaire . . . . . | 1.084 02  |
| Différence d'intérêts entre ceux alloués par la     |           |
| Caisse des dépôts et consignations et ceux          |           |
| capitalisés aux déposants . . . . .                 | 35.453 87 |
| Intérêts des fonds de dotations, de réserve et de   |           |
| prévoyance . . . . .                                | 22.974 67 |

Ensemble . . . . . 78.927 56

|                                    |           |             |
|------------------------------------|-----------|-------------|
| Il faut en déduire les frais gé-   |           | } 49.856 13 |
| néraux . . . . .                   | 28.471 43 |             |
| Amortissement du mobilier. . . . . | 600 »     |             |

Le total des fonds de dotation, de réserve et de prévoyance est de. . . . . Fr. 957.685 38

Représenté par un compte-courant à la Caisse des dépôts et consignations s'élevant à. 520.551 22

|             |                                       |                   |              |
|-------------|---------------------------------------|-------------------|--------------|
| Caisse... { | Avances aux succursales . . . . .     | » » »             | } 957.685 38 |
|             | En caisse. . . . .                    | 1.442 09          |              |
|             | Rentes sur l'État 3 et 4 1/2. . . . . | 393.425 61        |              |
|             | Immeuble. . . . .                     | 40.000 »          |              |
|             | Mobilier . . . . .                    | 2.266 46          |              |
|             |                                       | <u>957.685 38</u> |              |

**Division des livrets et crédits par classe de quotité**

|                                                  | Livrets | Crédits       | Moyenne<br>des crédits             |
|--------------------------------------------------|---------|---------------|------------------------------------|
|                                                  | —       | —             | —                                  |
| De 20 fr. et au-dessous.                         | 9.142   | 127.868 22    | 13 98                              |
| De 21 à 100 . . . . .                            | 6.297   | 336.241 04    | 53 39                              |
| De 101 à 200. . . . .                            | 4.082   | 731.458 84    | 179 19                             |
| De 201 à 500. . . . .                            | 3.655   | 1.478.248 73  | 404 44                             |
| De 501 à 1,000 . . . . .                         | 3.228   | 2.352.461 97  | 728 76                             |
| De 1,001 à 2,000. . . . .                        | 4.379   | 5.905.273 71  | 1.348 54                           |
| De 2,001 et au-dessus<br>passibles de réduction. | 2.034   | 4.136.308 49  | 2.033 58                           |
| De 2,001 et au-dessus<br>exempts de réduction.   | 18      | 61.044 73     | 3.391 37                           |
|                                                  | <hr/>   | <hr/>         | <hr/>                              |
|                                                  | 32.835  | 15.128.905 73 | Moyen <sup>e</sup> générale 460 75 |
|                                                  | <hr/>   | <hr/>         | <hr/>                              |

**Professions diverses**

DIVISION DES LIVRETS NOUVEAUX D'APRÈS LA PROFESSION ET LE SEXE  
DES DÉPOSANTS

|                                                              |            |            |
|--------------------------------------------------------------|------------|------------|
| Chefs d'établissements agricoles, industriels et             |            |            |
| commerciaux . . . . .                                        | 271 hommes | 162 femmes |
| Journaliers et ouvriers agricoles. . . . .                   | 102 »      | 68 »       |
| Ouvriers d'industrie . . . . .                               | 462 »      | 254 »      |
| Domestiques . . . . .                                        | 56 »       | 236 »      |
| Militaires et marins . . . . .                               | 24 »       | 4 »        |
| Employés . . . . .                                           | 130 »      | 30 »       |
| Professions libérales . . . . .                              | 11 »       | 15 »       |
| Propriétaires, rentiers & personnes sans profes <sup>n</sup> | 72 »       | 224 »      |
| Mineurs n'exerçant aucune profession . . . . .               | 472 »      | 449 »      |
| Sociétés. . . . .                                            |            |            |
|                                                              | <hr/>      | <hr/>      |
|                                                              | 1.600 »    | 1.442 »    |

### Portefeuille

|                                                                 |     |                                              |
|-----------------------------------------------------------------|-----|----------------------------------------------|
| Il y avait au 1 <sup>er</sup> janvier 1887. . . . .             | 53  | inscriptions de rentes en dépôt              |
| Achetées d'office, pendant l'année . . . . .                    | 35  | Id.                                          |
| Id. à la demande des déposants . . . . .                        | 44  | Id.                                          |
| Parvenues par transferts . . . . .                              | 6   | Id.                                          |
| Total . . . . .                                                 | 138 | Id.                                          |
| Retirées par les titulaires . . . . . 63                        | }   | 68                                           |
| Déposées à la Caisse des dépôts<br>et consignations . . . . . 5 |     |                                              |
| Restant en portefeuille au 31 dé-<br>cembre 1887. . . . .       | 70  | inscriptions.<br>appartenant à 48 déposants. |

### Comptes atteints de déchéance

|                                                    |     |          |
|----------------------------------------------------|-----|----------|
| 80 comptes s'élevant à . . . . .                   | Fr. | 2.786 92 |
| 11 remboursés aux ayants-droit. . . . .            |     | 1.702 90 |
| 69 articles, reliquat acquis à la Caisse . . . . . | Fr. | 1.084 02 |

### Société des prêts au travail

Il existait au 1<sup>er</sup> janvier 1888, 77 livrets et une encaisse de 348 fr. 02.

### Relevé des scolaires de l'année

Nombre de versements : 1839. — Livrets nouveaux : 212.

Sommes versées : 18,955 fr. 54.

---

---

92 **Œuvre des Invalides du Travail** : Statistique  
pour l'année 1887.

RECETTES

|                                              |           |        |    |
|----------------------------------------------|-----------|--------|----|
| Rentes 3 %.                                  | Fr.       | 16.129 | 75 |
| Subside municipal . . . . .                  |           | 1.000  | »  |
| Quête à la messe annuelle (15 mai) . . . . . |           | 532    | »  |
| Don de la Société de St-Éloi. . . . .        |           | 70     | »  |
|                                              | Total Fr. | 17.731 | 75 |

DÉPENSES

|                                                               |           |           |
|---------------------------------------------------------------|-----------|-----------|
| Païement de 70 Pensions viagères. . . . .                     | 10.607    | 22        |
| » 32 Secours temporaires. . . . .                             | 2.915     | »         |
| Emoluments pour le service des recettes et dépenses . . . . . | 300       | »         |
| Étrennes, impressions, timbres et frais divers . . . . .      | 72        | 10        |
| Achat de rente 3 % . . . . .                                  | 3.753     | 15        |
|                                                               | Total Fr. | 17.647 47 |

---

---

93 **Société de Charité Maternelle** : Compte moral  
des opérations pendant l'année 1887

**ADMINISTRATION.**— Présidente M<sup>me</sup> Henri SCRIVE.

Madame BLONDEAU-HERLIN, une des Vice-Présidentes ayant donné sa démission pour cause de santé a été remplacée par Madame BIGO-DANEL qui a été nommée par le Comité dans la séance du 19 décembre 1887.



La Société a eu le regret de perdre Madame Joseph MATHON, décédée, son canton a été partagé entre M<sup>mes</sup> Paul CRÉPY et Albert SCRIVE, qui ont bien voulu l'ajouter à celui dont elles étaient déjà chargées.

Mademoiselle COULOT a été nommée dame active de la Société.

Ce qui laisse le nombre des dames administrantes à 104 comme il était en 1886.

**SECOURS :**

1243 layettes ont été distribuées en 1887.

1222 femmes ont eu les secours complets.

21 femmes ne réunissant pas toutes les conditions pour être admises, d'après les règlements, aux secours complets, ont reçu des secours partiels.

**Dépenses**

|                                                               |               |
|---------------------------------------------------------------|---------------|
| 1 <sup>o</sup> Sages-Femmes, berceaux garnis, frais de couche |               |
| et secours en argent . . . . .                                | Fr. 22.276 »  |
| 2 <sup>o</sup> Layettes et chemises de femmes . . . . .       | 21.779 60     |
| 3 <sup>o</sup> Frais d'administration . . . . .               | 915 25        |
|                                                               | <hr/>         |
| Ensemble. . . . .                                             | Fr. 44.970 85 |
|                                                               | <hr/> <hr/>   |

**Recettes**

|                                                                 |               |
|-----------------------------------------------------------------|---------------|
| 1 <sup>o</sup> Cotisations des membres de l'Œuvre . . . . .     | Fr. 8.675 »   |
| 2 <sup>o</sup> Quêtes faites à domicile par les Dames du Comité |               |
| d'administration. . . . .                                       | 6.673 55      |
| 3 <sup>o</sup> Subvention du Gouvernement . . . . .             | 2.450 »       |
| 4 <sup>o</sup> Subvention du Département . . . . .              | 2 500 »       |
| 5 <sup>o</sup> Rente du Bureau de Bienfaisance . . . . .        | 15 30         |
| 6 <sup>o</sup> Arrérages de rentes sur l'Etat . . . . .         | 3.029 »       |
| A quoi ajoutant le reliquat de 1886 . . . . .                   | 565 38        |
|                                                                 | <hr/>         |
| On a un total de . . . . .                                      | Fr. 23.918 23 |
|                                                                 | <hr/> <hr/>   |

**RÉCAPITULATION**

|                                                  |               |
|--------------------------------------------------|---------------|
| Les dépenses ordinaires sont de . . . . .        | Fr. 44.970 85 |
| Les recettes ordinaires ne sont que de . . . . . | 23.918 23     |
|                                                  | <hr/>         |
| Il y a un excédent de dépense de . . . . .       | Fr. 21.052 62 |
|                                                  | <hr/> <hr/>   |

Pour combler ce déficit, la Société a employé une partie du produit du Bazar bisannuel qui a eu lieu cette année, comme de coutume, dans la semaine de Pâques, lequel produit s'est élevé à la somme de . . . . . Fr. 31.420 »

Si on ajoute le don de M<sup>me</sup> WALLAERT-BRAME . . . . . 500 »  
Celui de M<sup>me</sup> BLONDEAU-HERLIN . . . . . 500 »  
Celui de M<sup>elle</sup> Delphine DUMON. . . . . 200 »  
Celui de M<sup>me</sup> FRÉMONT. . . . . 1.000 »  
Et ceux de divers anonymes . . . . . 600 »

On trouve en recettes extraordinaires. . . . . 34.220 »

Le Conseil d'Administration, pour ne pas laisser improductif le capital disponible résultant du Bazar, a déposé à la Société du Crédit du Nord une somme de . . . Fr. 22.000.

Cette somme est destinée, avec les intérêts qu'elle produira, à subvenir aux dépenses de 1887 et 1888.

Le 31 décembre 1887, le reliquat au Crédit du Nord s'élevait, en faveur de la société à . . . . . 15.401 50

## 94 État-civil

### a. — Délégations d'officiers d'état-civil.

Par arrêté municipal en date du 13 septembre 1888, M. BASQUIN, adjoint, a été délégué pour procéder ce jour aux mariages, en remplacement de M. DUTILLEUL, empêché.

Par arrêté municipal en date du 14 septembre 1888, M. BAGGIO, adjoint, a été délégué pour procéder ce jour aux mariages, en remplacement de M. DUTILLEUL, empêché.

Par arrêté municipal en date du 22 septembre 1888, M. RIGAUT, adjoint, a été délégué pour procéder ce jour aux mariages, en remplacement de M. DUTILLEUL, empêché.

b. — **Statistique sanitaire du mois de Septembre**

Fournie au Ministère du Commerce et de l'Industrie, en exécution de la Circulaire ministérielle du 25 Novembre 1886.

POPULATION : 186,171 habitants. — MARIAGES : 167. — DIVORCES : 2.

|                                         | LÉGITIMES |         | ILLÉGITIMES |         | TOTAL    |         |       |
|-----------------------------------------|-----------|---------|-------------|---------|----------|---------|-------|
|                                         | Masculin  | Féminin | Masculin    | Féminin | Masculin | Féminin | TOTAL |
| Naissances d'enfants vivants .....      | 184       | 470     | 57          | 47      | 241      | 217     | 458   |
| Enfants mis en nourrice dans la commune | 29        | 19      | 23          | 14      | 52       | 33      | 85    |
| — hors la commune                       | 3         | 5       | 6           | 4       | 9        | 9       | 18    |
| Mort-nés .....                          | 10        | 8       | 7           | 3       | 17       | 11      | 28    |

DÉCÈS SURVENUS SUR LE TERRITOIRE (*Mort-nés non compris*).

| N <sup>o</sup> d'ordre | CAUSES DE DÉCÈS                              | Moins   | de 1     | de 20    | de 40    | de 60          | TOTAL |
|------------------------|----------------------------------------------|---------|----------|----------|----------|----------------|-------|
|                        |                                              | de 1 an | à 19 ans | à 39 ans | à 59 ans | ans et au-delà |       |
| 1                      | Fièvre typhoïde ou muqueuse.....             | »       | 1        | »        | »        | »              | 1     |
| 2                      | Variolo.....                                 | »       | »        | »        | »        | 1              | 1     |
| 3                      | Rougeole.....                                | »       | »        | »        | »        | »              | »     |
| 4                      | Scarlatine.....                              | 1       | »        | »        | »        | »              | 1     |
| 5                      | Coqueluche.....                              | 3       | 3        | »        | »        | »              | 6     |
| 6                      | Diphthérie, — Croup, — Angine couenneuse     | »       | 8        | »        | »        | »              | 8     |
| 7                      | Choléra asiatique.....                       | »       | »        | »        | »        | »              | »     |
| 8                      | Phtisie pulmonaire.....                      | »       | 7        | 29       | 9        | 3              | 48    |
| 9                      | Autres tuberculoses.....                     | »       | 3        | 4        | »        | »              | 7     |
| 10                     | Tumeurs.....                                 | »       | »        | 2        | 8        | 8              | 18    |
| 11                     | Méningite simple.....                        | 14      | 13       | 1        | 1        | »              | 29    |
| 12                     | Congestion et hémorragie cérébrales.....     | »       | »        | »        | 2        | 9              | 11    |
| 13                     | Paralysie sans cause indiquée.....           | »       | »        | »        | »        | »              | »     |
| 14                     | Ramollissement cérébral.....                 | »       | »        | »        | 1        | 4              | 5     |
| 15                     | Maladies organiques du cœur.....             | »       | 1        | 2        | 5        | 10             | 18    |
| 16                     | Bronchite aiguë.....                         | 9       | 6        | 1        | 2        | 1              | 19    |
| 17                     | » chronique.....                             | »       | »        | 1        | 1        | 9              | 11    |
| 18                     | Pneumonie, — Broncho pneumonie.....          | 3       | 3        | »        | »        | 3              | 9     |
| 19                     | Diarrhée gastro-entérite.....                | 94      | 14       | »        | 2        | »              | 110   |
| 20                     | Fièvre et péritonite puerpérales.....        | »       | »        | »        | »        | »              | »     |
| 21                     | Autres affections puerpérales.....           | »       | »        | 1        | »        | »              | 1     |
| 22                     | Débilité congénitale et vice de conformation | 32      | »        | »        | »        | »              | 32    |
| 23                     | Sénilité.....                                | »       | »        | »        | »        | 7              | 7     |
| 24                     | Suicides.....                                | »       | »        | 2        | 1        | »              | 3     |
| 25                     | Autres morts violentes.....                  | »       | 2        | 2        | 1        | »              | 5     |
| 26                     | Autres causes de mort.....                   | 9       | 8        | 5        | 7        | 6              | 35    |
| 27                     | Causes restées inconnues.....                | »       | »        | »        | »        | »              | »     |
|                        | Total des décès.....                         | 165     | 69       | 50       | 40       | 61             | 385   |

Vu :

Le Maire de Lille,

**GÉRY LEGRAND**

# BULLETIN ADMINISTRATIF

---

## SOMMAIRE :

- 95 **Voirie :**  
A. — Acquisition de maisons rue de la Plaine, M. DESPRETZ.  
B. — Acquisition de terrain d'alignement chemin d'Huiles, M. PENNEL.
- 96 **Immeubles :** Echange entre la Ville et M. QUEMBRE.
- 97 **Baux :** Prise en bail d'une maison rue du Vieux-Marché-aux-Moutons.
- 98 **Musées :**  
A. — Legs par M. COUSIN, approbation.  
B. — Accroissements du Musée Wicart, de 1883 à 1887.  
C. — Accroissements du Musée de Sculpture de 1883 à 1887.
- 99 **Hospices et Bureau de Bienfaisance :** Répartition du droit des pauvres et du produit des concessions dans les cimetières.
- 100 **Cimetière de l'Est :** Visite de la Toussaint.
- 101 **Bureau de Bienfaisance :** M. MARTIN, nommé administrateur.
- 102 **Cours de langues vivantes :** Programme pour 1888-1889.
- 103 **Agents consulaires :** M. LEDIEU, vice-consul des Pays-Bas.
- 104 **État-Civil :**  
A. — Délégation d'officiers d'État-Civil.  
B. — Statistique sanitaire du mois d'octobre.
-



---

95 **Voirie :**

**a.— Acquisition de maisons rue de la Plaine, M. Despretz.**

DU 6 OCTOBRE 1888.

VENTE à la Ville par M. Louis Despretz, Industriel, et M<sup>me</sup> Céline Desbonnets, son épouse, demeurant à Marquette, d'une propriété sise à Lille, à front de la rue de la Plaine, mesurant 264 mètres carrés, sur partie de laquelle sont érigées une maison à usage de trois demeures et une autre maison avec écurie, portant le n° 29 de ladite rue de la Plaine, prix 16,000 francs.

Enregistré le 12 octobre 1888, folio 39, cases 5 et 6.

Transcrit à la Conservation des Hypothèques de Lille, le 29 octobre 1888, volume 2570, n° 14, et inscrit d'office volume 1103, n° 212.

N° 1265 du Répertoire.

---

**b.— Acquisition de terrain d'alignement au chemin d'Huile, M. Pennel.**

DU 31 OCTOBRE 1888.

VENTE à la ville de Lille, par M. Arthur Pennel, menuisier, demeurant à Lille, d'une parcelle de terrain sise à Lille (section de Fives), à front du chemin d'Huile, mesurant 10 mètres carrés, nécessaires à l'alignement de ladite rue, moyennant le prix de 50 francs.

Enregistré le 6 novembre 1888, folio 45, recto, case 5.

Transcrit le 5 décembre 1888, volume 2579, n° 3, et inscrit d'office volume 1103, n° 312.

N° 1408 du Répertoire.

---

96 **Immeubles** : Echange entre la Ville et M. Quembre :

DU 6 OCTOBRE 1888.

ECHANGE sans soulte, entre la ville de Lille et M. Henri Quembre, maître maçon, demeurant à Lille. La Ville cède à M. Quembre un terrain de 186 mètres 30 centièmes carrés de superficie, situé à Lille, à front de la rue d'Avesnes, et M. Quembre cède à la Ville un terrain de 186 mètres 30 centièmes carrés, situé à Lille, à l'angle de la rue d'Artois et du boulevard Victor-Hugo.

Enregistré le 15 octobre 1888, folio 40, case 13.

Transcrit à la Conservation des Hypothèques de Lille, le 6 novembre 1888, volume 2570, n° 35.

N° 1266 du Répertoire.

---

97 **Baux** : Prise en bail d'une maison rue du Vieux-Marché-aux-Moutons :

DU 26 OCTOBRE 1888

BAIL pour 3, 6 ou 9 années à partir du premier octobre 1887, par M. Emile Sorez, propriétaire, demeurant à Abbeville (Somme), à la ville de Lille, de la maison sise à Lille, portant le n° 19 de la rue du Vieux-Marché-aux-Moutons, où se trouve installé un poste de pompiers avec un logement d'employé, moyennant un loyer de 1.500 francs.

Enregistré le 5 janvier 1889, folio 60, case 9.

N° 1387 du Répertoire.

---

98 **Musées :**

a.— **Legs par M. Cousin. Approbation.**

Nous, Préfet du Département du Nord, Commandeur de l'Ordre de la Légion d'Honneur.

En Conseil de Préfecture, présents : MM. Facon, Vice-Président et Salmon, Conseiller.

Vu etc....

Le Conseil de Préfecture entendu :

ARRÊTONS :

*Article premier.*— La ville de Lille est autorisée à accepter le legs fait à la Ville par le sieur Charles Cousin, suivant son testament du 15 juin 1883.

Le tout aux charges, clauses et conditions exprimées audit acte testamentaire.

*Article 2.*— M. le Sénateur, Maire de Lille, est chargé de l'exécution du présent arrêté, dont une expédition sera adressée à M. le Trésorier-Payeur-Général des Finances.

Fait à Lille, le 27 septembre 1888.

Pour le Préfet du Nord :  
*Le Secrétaire Général délégué,*

R. PICHON.

Pour copie conforme :

*Le Conseiller de Préfecture délégué,*

SALMON.

---

b.— **Accroissements du Musée Wicar de 1883 à 1887:**

- 1987 Carpeaux, J.-B. — *Deux mendiants.*  
1988 id. *Têtes diverses.*  
1987-1988 *Dons de M. F.-B. Foucart.*  
1989 Boucher (François). — *La peinture représentée par des amours.*  
1990 id. *Paysage.*  
1991 Courtois, J. dit Bourguignon.— *Bataille.*  
1991<sup>bis</sup> id. *Bataille.*  
1992 Desprez.— *Vue du palais de la Villa d'Este.*  
1993 Fragonard (Honoré).— *Rendez-vous d'amour.*  
1994 Gillot (Claude).— *Fête au dieu Pan.*  
1995 Robert (Hubert).— *Temple en ruines.*  
1996 Queverdo (F.M.).— *L'initiation aux mystères de Priape.*  
1997 Caldara, P. (Polydore de Caravage).— *Nymphes et dieux marins.*  
1998 Caldara P. (Polydore de Caravage).— *Tritons et Naiades.*  
1999 Inconnu, École italienne.— *Cavalier (guerrier).*  
2000 » *La Sainte-Vierge, tenant l'enfant-Jésus, est assise sur un trône; à sa droite St-Firmin, à sa gauche une Sainte.*  
2001 Breughel (I). — *Un labourage.*  
2002 Cuyp (A). — *Village de Gravendeel près Dordrecht.*  
2003 Inconnu, École allemande. — *St-Fean.*  
2004 id. *Pyrame et Thisbé.*  
2005 Guardi (François). — *Vue de place publique.*  
2006 Ruysdael (J.). — *Paysage.*  
2007 id. *Paysage avec palissades au premier plan.*  
2008 Lagneau. — *Portrait.*  
2009 id. *Portrait.*  
2010 Titien. — *Tombeau d'un Cardinal.*  
2011 Van der Weyden (Roger). — *Un religieux recevant les ordres.*



- 2012 Poussin (Nicolas). — *Divers croquis sur une même feuille.*  
2013 Liénard (Ed.). — *Portrait de femme agée.*  
2014 Achard. — *Paysage sous bois.*  
2015 Rousseau (Théodore). — *Paysage. Don de M. Henri Faure.*  
2016 Le Prince (J.-B.). — *Paysannerie russe. Une femme assise  
distribue des fruits à deux enfants.*  
2017 Durer (Albrecht). — *Vierge à la poire. Don de M. Henri Faure.*  
2018 Piazzetta. — *La flagellation.*  
2019 id. — *La résurrection, l'assomption de la Vierge.*  
2020 id. — *Descente de croix.*  
2021 Tiepolo. — *Composition pour un plafond.*  
2022 Inconnu, École française. — *Sainte-famille.*  
2023 Inconnu, École vénit<sup>ne</sup>. — *Un saint, composition pour plafond.*  
2024 id. — *Moïse sauvé des eaux.*  
2025 Inconnu, École française. — *Un frontispice.*  
2026 De Bruyn (Nicolas). — *L'âge d'or.*  
2027 Lemire Junior. — *Débarquement de Bonaparte en Égypte.*  
2028 Denneulin (Jules). — *Un chasseur.*  
2029 id. — *Un mousse.*  
Don de l'auteur.  
2030 Watteau (Louis). — *Deux femmes assises.*  
2031 Robaut (Alfred). — *Vue de Haulf.*  
Don de l'auteur.  
2032 Merson (Luc Olivier). — *Étude de draperie pour le sacrifice  
à la Patrie.*  
2033 Drolling. — *Étude de draperie.*  
2034 id. — *Dessin d'après l'antique, une Vénus.*  
2035 id. — *Croquis d'homme nu assis et écrivant.*  
2036 id. — *Croquis de jeune homme debout prêchant.*  
2037 id. — *Étude de draperie pour un homme assis.*  
2038 id. — *Croquis de jeune homme nu.*  
2039 id. — *Croquis d'homme nu.*  
2032 à 2039, Dons de M. Olivier Merson, père.  
2040 Florent. — *Portrait d'homme.*

- 2041 Inconnu, École française. — *Portrait de femme.*  
2042 id. *Portrait d'homme.*  
2041, 2042 dons de M. Henri Faure.
- 2043 Inconnu, École française. — *Étude de draperie pour homme debout.*  
Don de M. Olivier Merson.
- 2044 Inconnu lillois. — *Portrait d'un homme dessinant.*  
2045 Denneulin (Jules). — *Un homme assis dans la dune et fumant.*  
Don de l'auteur.
- 2046 Inconnu, École française. — *Copie d'après un dessin de Raphaël.*
- 2047 Inconnu, École française XVIII<sup>e</sup> siècle. — *La colère d'Achille.*
- 2048 id. *Allégorie : l'Histoire.*  
2049 id. *Une fable.*  
2050 id. *Trois amours jouant sur des nuages.*
- 2051 id. *Une chimère volant et emportant une femme.*
- 2052 id. *Trois amours supportant une corbeille de fleurs.*
- 2053 Canaletto (Antoine). — *Une fête sur le grand canal de Venise.*  
2054 Inconnu, École italienne. — *Paysage, St-Férôme au désert.*  
2055 id. *Paysage italien (revers du précédent).*
- 2056 Madrazzo le vieux. — *Portrait du chevalier Wicar.*  
Don de M. Jules Cambon.
- 2057 Brascassat (Jacques-Raymond). — *Paysage de Bourgogne.*  
2058 id. *Paysage, un Chalet.*  
2059 id. *Taureau couché.*
- 2057 à 2059, Dons de M. Hugues Krafft.
- 2060 Leroy (Alphonse). — *Gravures d'après différents maîtres.*  
Don de l'auteur.
- 2061 id. *Gravures.*  
Don du Préfet de la Seine.

- 2062 Brascassat (Jacques-Raymond). — *Lithographie d'animaux.*  
Don de M. Hugues Krafft.
- 2063 Boilly (Louis-Léopold). — *Lithographie de son déménagement.*
- 2064 Goltzius (Henri). — *Tête de fou.*
- 2065 id. *Tête de fou.*
- 2066 Inconnu, Ecole française. — *Femme assise.*
- 2067 Watteau (Louis). — *Femme debout.*
- 2068 Boucher (François). — *L'Adoration des bergers.*
- 2069 Inconnu, Ecole allemande. — *Personnage drapé, un bâton  
à la main.*
- 2070 Le Prince. — *Paysans assis.*
- 2071 Wille (P.-A.). — *Portrait de la Ribotte dans Jacquot parvenu.*
- 2072 Boucher. — *Une femme nue couchée, vue de dos.*
- 2073 id. *Vénus entourée d'amours, à ses pieds deux  
colombes.*
- 2074 Saint-Aubin. — *Jeune femme assise, large vêtement rayé,  
les mains dans un manchon.*
- 2075 Barrias. — *Une ville du musée d'Amiens.*  
Don de l'auteur.
- 2076 Inconnu, Ecole française. — *Paysage historique.*  
Don de M. le capitaine Delannoy.
- 2077 La Belle (attribué à). — *Un arbre au bord de l'eau.*
- 2078 à 2084 Morel Fatio. — *Sept croquis de vaisseaux pour un  
combat naval.*
- 2085 Parrocel. — *Cavalier lancé au galop.*  
2077 et 2085, Dons de M. A. Herlin.
- 2086 Desmaret. — *Portrait d'enfant.*
- 2087 Morel Fatio (attribué à). — *La Place du Peuple à Rome.*  
2086 et 2087, Dons de M. H. Faure.
- 2088 Boucher (François). — *Le rêve d'un artiste.*
- 2089 Eisen (Charles). — *Tête de page pour les œuvres de Baculard  
d'Arnaud.*
- 2090 Fragonard (Honoré). — *Environs de Naples.*
- 2091 Gravelot (Hubert). — *Vignettes pour Boccace.*
- 2092 id. *Vignettes pour Boccace.*

- 2093 Lancret (Nicolas). — *Jeune homme et jeune femme assis.*  
2094 Ostade (Adrien Van). — *Paysans à la porte d'un cabaret.*  
2095 Pater (Jean-Baptiste). — *Quatre croquis de personnages divers.*  
2096 De Neve (Francisque). — *Paysage, un château fort.*  
2097 Murillo (Esteban)? — *Un groupe d'anges.*  
2098 Marilhat. — *Puits arabe.*  
2099 Rembrandt (attribué à). — *Sujet historique inconnu.*  
2100 Bouchardon. — *Sujet allégorique.*  
2101 Cittadini. — *Etude d'arbres.*  
2102 De Machy (Pierre-André). — *Fontaine à l'entrée d'une ville.*  
2103 Lancret (Nicolas). — *Un homme dansant et Etude de mains.*  
2104 Nicolle (V.-I.). — *Vue d'Italie.*  
2105 Pannini (Jean-Paul). — *Place publique.*  
2106 Van Orley. — *Le Christ aux limbes.*  
2107 Cambiaso (Luc)? — *Sujet inconnu.*  
2109 Darjou (A.). — *Une femme bretonne.*  
2110 Vouet (Simon). — *Etude de jeune homme.*  
2111 Inconnu, Ecole hollandaise. — *Femme vue de dos.*  
2112 Lauterbourg. — *Paysage avec figures.*  
2113 Vélasquez (attribué à). — *Croquis pour un sujet religieux.*  
2114 Watteau, Antoine (Ecole de). — *Un cavalier jouant de la  
guitare devant une femme assise.*  
2115 Duran (Carolus). — *Croquis pour un portrait de femme en pied.*  
2116 id. — *Croquis pour un portrait de femme en pied.*  
2117 Jordaens (Jacques). — *Diane endormie.*  
2095 à 2117, Legs de M. Dubrunfaut.  
2118 Augustin (Jean-Baptiste). — *Portrait de Mademoiselle de  
Blagny.*  
2119 id. — *Portrait de la femme d'un  
procureur.*  
2120 id. — *Portrait de Madame de Gombo.*  
2121 id. — *Portrait de la comtesse de L...*  
2122 id. — *Portrait de M. Lefevre.*  
2123 id. — *Portrait de M. X..., notaire.*  
2118 à 2123, Dons du journal *L'Art.*



- 2124 Boilly (Louis). — *Le Malade.*
- 2125 Inconnu, École française. — *Portrait d'un officier.*  
Legs Brasseur.
- 2126 id. — *Le Christ couronné d'épines.*
- 2127 Inconnu, École hollandaise. — *Marine.*  
Legs Brasseur.
- 2128 Van de Velde (Guillaume). — *Marine.*
- 2129 Van de Velde, père. — *Marine.*
- 2130 Delacroix (Eugène). — *Deux têtes d'étude.*  
Don de M. H. Faure.
- 2131 Brochart (Constant-Joseph). — *Tête de jeune femme en bonnet.*
- 2132 Ghesquier (Desiré). — *L'église de Santa Croce, Florence.*
- 2133 id. — *Rome, villa du Pape Jules II.*
- 2134 id. — *Rome, Eglise St-Jean de Latran.*
- 2135 id. — *Rome, Eglise St-Laurent.*
- 2135<sup>bis</sup> id. — *Pompeï, peinture de la chambre noire, sud.*
- 2136 Inconnu, École italienne. — *Une femme enlevée par un satyre.*
- 2137 id. — *Un homme chargeant un fusil.*
- 2138 La Fage. — *Hercule et Antée.*
- 2139 Passignano. — *Sujet inconnu, répété deux fois.*
- 2140 Boullongne (Bon). — *Dine assise.*
- 2141 Inconnu, École italienne. — *Moïse sauvé des eaux.*
- 2142 Kobel (Ferdinand). — *Paysage.*
- 2143 Van der Helst. — *Intérieur de corps de garde*
- 2144 Guidotti. — *Projet de décoration d'autel.*
- 2145 Primatice. — *Cérès.*
- 2146 Inconnu, École italienne. — *Psyché voulant retenir l'amour.*
- 2147 Carpi. — *Sujet inconnu.*
- 2148 Primatice? — *Femme assise et drapée.*

- 2149 Inconnu École française. — *Bacchus enfant entouré d'amours.*  
2150 id. *Romulus et Remus.*  
2151 Gennari (J.-B.). *Composition pour un frontispice.*  
2152 Inconnu, École hollandaise. — *Un forgeron.*  
2136 à 2152 Legs Dubrunfaut.

**Dessins donnés au Musée de Peinture, et versés au fonds  
du Musée Wicar :**

- 1883 De Liphart. — *Dessin d'après Van Dyck, Descente de croix.*  
Don de M. Deglise.  
Lehmann (Eug.). — *Esquisse peinte pour son tableau du Musée.*  
Don de l'auteur.  
1885 Merson (Luc-Olivier). — *Étude d'un ange pour son tableau  
du Musée.*  
Don de l'auteur.  
1886 Baudry (Paul). — *Dessin d'un personnage du tableau La Vestale.*  
Don de la famille de l'auteur.

---

**c. — Accroissements du Musée de Sculpture  
de 1883 à 1887 :**

- 1883 Darcq (Albert). — *Buste en marbre du maire André.*  
Don de l'auteur.  
David-d'Angers. — *Buste du comte Merlin, de Douai (plâtre).*  
1884 Carrier-Belleuse. — *Vase de Sèvres.*  
Don de l'État.  
1885 Ringel. — *Douze médaillons de bronze : De Lesseps,  
Victor Hugo, Gambetta, Rodin, Renan,  
Pasteur, Chevreul, Jules Grévy, Emile  
Augier, Eugène Guillaume, Jean Dolfus,  
Léon Lhermitte.*

- 1886 Fremiet (Emmanuel). — *Chevalier errant* (statue plâtre).  
Dépôt de l'Etat.
- 1887 Godebsky. — *La Persuasion* (groupe bronze).  
Dépôt de l'Etat.
- Darcq (Albert). — *Faucheur* (statue plâtre).  
Don de l'auteur.
- Cordonnier. — *Salomé* (haut-relief plâtre).  
Don de l'auteur.
- Bourgeois. — *La République* (médailion plâtre).  
Don de l'auteur.
- Inconnu (XVI<sup>e</sup> siècle). — *Un triomphe* (bas-relief bronze).  
Achat.
- Antique. — *La Victoire de Samothrace* (statue plâtre).  
Don de l'Etat.
- Crauk. — *Marguerite de Constantinople* (statue plâtre  
exécutée en marbre à l'Hospice de Seclin).  
Don de l'auteur.
- Fremiet. — *Chatte allaitant ses petits* (groupe bronze).  
Don de Madame la Baronne de Rothschild.
- 
- 

**99 Hospices et Bureau de Bienfaisance. —**  
Répartition du droit des pauvres et du produit des  
concessions dans les cimetières :

Nous, Préfet du département du Nord, Commandeur de l'Ordre  
de la Légion d'honneur.

Vu l'arrêté en date du 2 novembre 1875, par lequel l'un de nos  
prédécesseurs a décidé que la part attribuée par les lois et règlements  
aux établissements hospitaliers et charitables de la ville de Lille sur  
les produits des bals, spectacles, concerts, etc... ainsi que sur ceux  
des concessions dans les cimetières, serait répartie comme suit à partir  
du 1<sup>er</sup> janvier 1876, savoir :

|                                 |       |
|---------------------------------|-------|
| Hospices de Lille. . . . .      | 50 %. |
| Bureau de Bienfaisance. . . . . | 50 %. |

Vu la délibération en date du 2 mars 1888, par laquelle le Conseil municipal de Lille expose que depuis l'agrandissement de la ville, les charges du Bureau de Bienfaisance ont été accrues d'une manière considérable, sans avoir, comme celles des hospices, la compensation d'une énorme plus-value des terrains ;

Que s'il reste, en ce qui touche le service hospitalier, beaucoup de besoins à satisfaire, ces besoins sont moins impérieux que ceux du Bureau de Bienfaisance, qui ne peut répondre aux nécessités les plus urgentes, malgré les subsides considérables alloués chaque année par le Conseil municipal ;

Qu'il faut considérer que depuis 1879, grâce aux libéralités qui lui ont été faites, la Commission des Hospices a vu les déficits annuels de son budget remplacés par des excédants ;

Que dès lors, il y a lieu de modifier la répartition des produits précités entre les établissements charitables, en attribuant totalement au Bureau de Bienfaisance le tiers du produit des concessions dans les cimetières, et les 5/8 du produit des droits des pauvres dans les bals, concerts, etc... ;

Considérant que depuis 1882, les comptes administratifs des Hospices se sont traduits par des excédants de recettes variant de 35,000 à 90,000 fr., et que la Commission hospitalière a pu néanmoins, sans nuire au service ordinaire, effectuer des travaux extraordinaires importants ;

Qu'elle peut, par suite, abandonner une partie des produits qui lui étaient attribués antérieurement sans entraver la marche des services qui lui sont confiés.

Vu les lois des 7 frimaire an V et 8 thermidor an V, l'ordonnance du 6 décembre 1843, ensemble les instructions ministérielles sur la matière.

Vu le décret de décentralisation du 25 mars 1852.



Arrêtons :

Article premier. — L'arrêté de notre prédéceseur, en date du 2 novembre 1875, est rapporté.

Art. 2. — La part attribuée par les lois et règlements aux établissements hospitaliers et charitables de la ville de Lille sur les produits des bals, spectacles, concerts, etc., ainsi que sur ceux des concessions dans les cimetières sera répartie comme suit entre ces établissements à partir du 1<sup>er</sup> janvier 1889.

|                                              |      |
|----------------------------------------------|------|
| Droits des pauvres. — Hospices de Lille. . . | 3/8. |
| id. Bureau de Bienfaisance. . .              | 5/8. |

Produit des concessions dans les cimetières. — Bureau de Bienfaisance, le 1/3 de ce produit.

Art. 3. — Le présent arrêté sera adressé à MM. les Administrateurs des Hospices et du Bureau de Bienfaisance, à M. le Maire de Lille et à M. le Trésorier-Général des Finances du département, chargés d'en assurer l'exécution, chacun en ce qui le concerne.

Fait à Lille, le 3 octobre 1888.

*Le Préfet du Nord,*

Signé : SAISSET-SCHNEIDER.

Pour copie conforme :

*Le Secrétaire-Général,*

Signé : René PICHON.

---

100 **Bureau de Bienfaisance** : Commission administrative :

Par arrêté préfectoral, en date du 18 Octobre 1888, M. Martin, Jules, ancien Conseiller municipal, a été nommé membre de la Commission administrative du Bureau de Bienfaisance en remplacement de M. Hoschtetter, père, démissionnaire.

M. Martin sortira d'exercice le 31 décembre 1891.

---

---

101 **Fête de la Toussaint** : Cimetière de l'Est :

Le Maire de la Ville de Lille a l'honneur d'informer ses concitoyens que les 1<sup>er</sup>, 2 et 3 novembre ils pourront entrer et sortir indistinctement par chacune des trois portes du Cimetière de l'Est. Une séparation facilitera à chaque porte l'entrée et la sortie des visiteurs.

Les portes sont situées :

- 1<sup>o</sup> Chemin du Ballon (ancienne entrée) ;
- 2<sup>o</sup> Avenue de Muy ;
- 3<sup>o</sup> Rue de la Madeleine.

Hôtel-de-Ville, le 29 Octobre 1888.

*Le Maire de Lille,*

AD. RIGAUT, Adjoint.

---

---

102 **Cours publics de Langues étrangères**

Programme pour 1888-89 :

Ces cours s'ouvriront le jeudi 25 octobre 1888.

Pour les hommes : à l'ancienne Ecole supérieure, rue du Lombard.

Pour les dames : à l'Ecole supérieure, boulevard de la Liberté, 97.

Ils auront lieu savoir :

COURS DES DAMES .

*Anglais.* — *Cours élémentaire* : les lundis à sept heures et jeudis à cinq heures du soir ; *Cours supérieur* : les lundis à sept heures et jeudis à cinq heures du soir.

*Allemand.* — *Cours élémentaire* : les mardis et vendredis à sept heures du soir ; *Cours supérieur* : les mardis et vendredis à sept heures du soir.

## COURS DES HOMMES :

*Anglais.* — *Cours élémentaire* : les lundis et jeudis à huit heures du soir ; *Cours supérieur* : les mardis et vendredis à huit heures du soir.

*Allemand.* — *Cours élémentaire* : les mercredis et samedis à huit heures du soir ; *Cours supérieur* : les mercredis et samedis à huit heures du soir.

A la fin de l'année scolaire, il sera délivré à tout élève qui en fera la demande, un certificat d'études constatant pendant combien de temps et avec quel degré d'assiduité il a suivi les cours.

Le registre d'inscription sera déposé dans la salle des cours.

Hôtel-de-Ville, le 19 octobre 1888.

*Le Maire de Lille,*

GÉRY LEGRAND.

---

### 103 **Agents consulaires** : Vice-Consul des Pays-Bas :

Par sa lettre du 6 octobre 1888, M. le Préfet notifie la nomination de M. Ledieu-Dupaix (Achille) comme vice-consul des Pays-Bas à Lille, en remplacement de M. De Bruyn.

---

### 104 **Etat-Civil** :

#### a — **Délégation d'Officier d'Etat-Civil** :

Par arrêté municipal en date du 26 octobre 1888, M. Basquin, adjoint, a été délégué pour procéder ce jour aux mariages, en remplacement de M. Dutilleul, empêché.

---

b. — **Statistique sanitaire du mois d'Octobre 1888**

Fournie au Ministère du Commerce et de l'Industrie, en exécution de la Circulaire ministérielle du 25 Novembre 1886.

POPULATION : 186,171 habitants. — MARIAGES : 129. — DIVORCES : 5.

|                                         | LÉGITIMES |         | ILLÉGITIMES |         | TOTAL    |         |       |
|-----------------------------------------|-----------|---------|-------------|---------|----------|---------|-------|
|                                         | Masculin  | Féminin | Masculin    | Féminin | Masculin | Féminin | TOTAL |
| Naissances d'enfants vivants .....      | 187       | 213     | 58          | 48      | 245      | 261     | 506   |
| Enfants mis en nourrice dans la commune | 20        | 23      | 18          | 17      | 38       | 40      | 78    |
| — hors la commune                       | 3         | 1       | 3           | 5       | 6        | 6       | 12    |
| Mort-nés .....                          | 8         | 10      | 9           | 4       | 17       | 14      | 31    |

DÉCÈS SURVENUS SUR LE TERRITOIRE (*Mort-nés non compris*).

| N <sup>o</sup> d'ordre | CAUSES DE DÉCÈS                              | Moyens de décès |                            |                             |                             |                                   | TOTAL |
|------------------------|----------------------------------------------|-----------------|----------------------------|-----------------------------|-----------------------------|-----------------------------------|-------|
|                        |                                              | Moins de 1 an   | de 1 <sup>a</sup> à 19 ans | de 20 <sup>a</sup> à 39 ans | de 40 <sup>a</sup> à 59 ans | de 60 <sup>a</sup> ans et au-delà |       |
| 1                      | Fièvre typhoïde ou muqueuse.....             | »               | 1                          | »                           | »                           | »                                 | 1     |
| 2                      | Variole.....                                 | »               | »                          | »                           | »                           | »                                 | »     |
| 3                      | Rougeole.....                                | »               | »                          | »                           | »                           | »                                 | »     |
| 4                      | Scarlatine.....                              | »               | 1                          | »                           | »                           | »                                 | 1     |
| 5                      | Coqueluche.....                              | 9               | 4                          | »                           | »                           | »                                 | 13    |
| 6                      | Diphthérie, — Croup, — Angine couenneuse     | »               | 6                          | »                           | »                           | »                                 | 6     |
| 7                      | Choléra asiatique.....                       | »               | »                          | »                           | »                           | »                                 | »     |
| 8                      | Phtisie pulmonaire.....                      | 1               | 5                          | 24                          | 10                          | 2                                 | 42    |
| 9                      | Autres tuberculoses.....                     | 2               | 5                          | 1                           | 1                           | »                                 | 9     |
| 10                     | Tumeurs.....                                 | »               | »                          | »                           | 12                          | 11                                | 23    |
| 11                     | Méningite simple.....                        | 4               | 13                         | 2                           | »                           | 1                                 | 20    |
| 12                     | Congestion et hémorragie cérébrales.....     | »               | »                          | »                           | 4                           | 15                                | 19    |
| 13                     | Paralysie sans cause indiquée.....           | »               | »                          | »                           | 2                           | 2                                 | 4     |
| 14                     | Ramollissement cérébral.....                 | »               | »                          | »                           | 1                           | 3                                 | 4     |
| 15                     | Maladies organiques du cœur.....             | »               | »                          | 2                           | 4                           | 12                                | 18    |
| 16                     | Bronchite aiguë.....                         | 6               | 11                         | 2                           | 2                           | 3                                 | 24    |
| 17                     | » chronique.....                             | »               | »                          | 4                           | 2                           | 14                                | 20    |
| 18                     | Pneumonie, — Broncho pneumonie.....          | 2               | 2                          | »                           | 4                           | 6                                 | 14    |
| 19                     | Diarrhée gastro-entérite.....                | 62              | 9                          | »                           | »                           | »                                 | 71    |
| 20                     | Fièvre et péritonite puerpérales.....        | »               | »                          | »                           | »                           | »                                 | »     |
| 21                     | Autres affections puerpérales.....           | »               | »                          | »                           | »                           | »                                 | »     |
| 22                     | Débilité congénitale et vice de conformation | 21              | »                          | »                           | »                           | »                                 | 21    |
| 23                     | Sémité.....                                  | »               | »                          | »                           | »                           | 13                                | 13    |
| 24                     | Suicides.....                                | »               | »                          | 1                           | 3                           | »                                 | 4     |
| 25                     | Autres morts violentes.....                  | »               | »                          | 3                           | 1                           | »                                 | 4     |
| 26                     | Autres causes de mort.....                   | 6               | 8                          | 6                           | 7                           | 11                                | 38    |
| 27                     | Causes restées inconnues.....                | 1               | »                          | »                           | »                           | 2                                 | 3     |
|                        | Total des décès.....                         | 114             | 65                         | 45                          | 53                          | 95                                | 372   |

Vu :

Le Maire de Lille,

**GÉRY LEGRAND**





---

# BULLETIN ADMINISTRATIF

---

## SOMMAIRE :

- 105 **Finances** : Ouvertures de crédits sur l'exercice 1888.
- 106 **Kiosques de publicité** : Cession d'entreprise.
- 107 **Voirie** : Élargissement de la rue du Bourdeau. Acquisition d'immeuble.
- 108 **Cours de langues vivantes** : Rentrée de 1888.
- 109 **Cours de filature et tissage** : Programme de 1888-1889.
- 110 **École de chauffeurs** : Compte-rendu pour 1888.
- 111 **Bureau de Bienfaisance** : Nomination de M. RICHARD, administrateur.
- 112 **Fondation Boucher de Perthes** : Distribution des primes pour 1887 et 1888.
- 113 **Gymnases municipaux** : Nominations de personnel.
- 114 **Écoles primaires** : Service d'hygiène oculaire.
- 115 **Police** : Nomination de M. CHAUVIN, commissaire de police.
- 116 **Sapeurs-pompiers** : Nomination d'officiers.
- 117 **Mont-de-Piété**. Opérations en 1887. Règlement de 1859.
- 118 **État-Civil** :
- A. — Délégation d'officier d'état-civil.
  - B. — Statistique sanitaire du mois de novembre.
-

---

---

105 **Finances** : Décrets ouvrant divers crédits sur l'exercice 1888.

DÉCRET DU 5 NOVEMBRE 1888

Emploi de la participation de l'Etat dans l'achat de la toile de M. Puvis de Chavannes « *Le Sommeil* ». . . . . 3,000 fr.

DÉCRET DU 14 NOVEMBRE 1888

Bourse de voyage au jeune Cazier, élève de l'Ecole primaire Supérieure, pour l'aider à perfectionner l'étude de la langue anglaise. 500 fr.

---

---

106 **Kiosques de publicité** : Cession d'entreprise.

DU 2 NOVEMBRE 1888

ACCEPTATION par la Ville de la cession par le syndic de la faillite Parfond à la Société Verly, Dubar & C<sup>e</sup>, de la concession des kiosques à établir dans divers quartiers de la ville, pour servir tant à la vente des journaux qu'à la publicité diurne et nocturne.

Enregistré le 8 novembre 1888, folio 45, case 9.

N<sup>o</sup> 1409 du Répertoire.

---

---

107 **Voirie** : Acquisition d'immeuble pour l'élargissement de la rue du Bourdeau.

DU 12 NOVEMBRE 1888

VENTE à la ville de Lille, par M. Léandre Hantson et M<sup>me</sup> Mélanie-

Adelaïde Hanno, son épouse ; agissant : M. Hantson comme co-tuteur, et M<sup>me</sup> Hantson, tant en son nom personnel qu'en qualité de tutrice naturelle et légale de M<sup>lle</sup> Mélanie Delcourt, sa fille, issue de son mariage avec M. Achille Delcourt, son premier mari, demeurant tous à Mons-en-Barœul, de la maison sise à Lille, rue du Bourdeau, n° 18, nécessaire à l'élargissement de cette rue, moyennant le prix de 11,000 francs.

Enregistré à Lille, le 17 novembre 1888, folio 48, case 6.

N° 1450 du Répertoire.

---

## 108 Cours publics municipaux de langues allemande et anglaise : Rentrée de 1888.

**Langue allemande :** Professeur, M. ROHMER ; Professeur-Adjoint, M. SPEDER.

L'ouverture des Cours a eu lieu, cette année, le 25 octobre. La fréquentation n'a cessé d'aller en augmentant depuis trois ans.

Le Cours supérieur a débuté avec 34 auditeurs, dont un certain nombre d'anciens (1, 2 ou 3 ans de cours), 26 d'entre eux sont employés à divers titres dans le Commerce, l'Industrie ou le Chemin de fer. Parmi les autres se trouvent quelques instituteurs, étudiants, militaires (2) ou personnes ayant une carrière libérale. — Leur âge maximum ne dépasse guère trente ans.

Le Cours élémentaire compte jusqu'ici 43 élèves. L'âge du plus grand nombre flotte entre douze et vingt ans ; quelques-uns seulement dépassent cette moyenne. Le nombre des auditeurs, élèves des écoles municipales, l'emporte sur celui des employés de commerce, qui ne laissent pas de former néanmoins un bon noyau (17).

Quant aux Cours des Dames (élémentaire et supérieur), ils sont moins suivis, mais présentent encore un nombre assez compact. Elles sont vingt-sept en tout.

Le nombre total des auditeurs des Cours d'allemand est de 104.



**Langue anglaise :** Professeur, M. GUESNON.

L'ouverture des Cours publics d'anglais a eu lieu dans les conditions suivantes :

|                           |               |     |               |
|---------------------------|---------------|-----|---------------|
| <i>Cours des Hommes</i> : | Supérieur .   | 44  | inscriptions. |
|                           | Elémentaire . | 49  | »             |
| <i>Cours des Dames</i> :  | Supérieur .   | 23  | »             |
|                           | Elémentaire . | 16  | »             |
|                           | TOTAL.        | 132 | inscriptions. |

Ce chiffre se décompose ainsi :

|                                               |     |
|-----------------------------------------------|-----|
| Commerce, Industrie, Banque, Administration . | 80  |
| Enseignement. Ecoles . . . . .                | 52  |
|                                               | 132 |

---

**109 Cours municipaux publics et gratuits de filature et de tissage.** Programme pour 1888-1889.

M. GOGUEL, professeur

Ces cours s'ouvriront à l'Institut industriel du Nord de la France, rue Jeanne-d'Arc, le mercredi 21 novembre 1888, et seront réglés comme suit :

**Filature du lin** (40 leçons).

Le dimanche matin à 9 heures; le jeudi soir à 8 heures et demie.

**SOMMAIRE DU COURS :**

- Production des lins. — Premières opérations, rouissage, teillage.
- Constitution et propriétés des fibres du lin.
- Principes généraux de la filature; fils et leurs numéros.
- Notions générales de mécanique. — Transmissions et transformations des mouvements dans les machines.
- Peignage. — Lins longs, lins coupés, étoupes.

Préparation de la filature ; étirages et bancs à broches.

Filage. — Différents métiers employés ; filage au sec et au mouillé.

Filature des étoupes. — Cardes.

Peignage des étoupes ; étude des peigneurs à laine ou à coton qui pourraient s'adapter aux étoupes.

### **Filature du coton** (40 leçons).

Le dimanche matin à 10 heures et quart.

Le mercredi soir à 8 heures et demie.

### SOMMAIRE DU COURS :

Production des cotons. — Premières opérations, égrenage, transports.

Constitution des fibres du coton ; principes généraux de la filature ; fils, leurs numéros.

Notions générales de mécanique, transmissions et transformations des mouvements dans les machines.

Préparations premières des fibres, ouvreuses, batteurs, cardes, peigneuses.

Préparation des rubans ; étirages et bancs à broches.

Filage. — Différents types de métiers renvideurs, métiers continus à ailettes et à bagues.

Fils retors.

Les personnes qui désireraient obtenir des certificats d'assiduité sont priées de se faire inscrire à l'issue de la première leçon de chacun de ces cours.

Lille, le 14 novembre 1888.

*Le Maire de Lille,*

GÉRY LEGRAND

---

---

110 **Ecole Municipale des Chauffeurs :**  
Compte-rendu pour 1888.

23 candidats se sont présentés aux examens pour l'obtention du diplôme de chauffeur-conducteur, 15 ont été admis comme ayant obtenu une moyenne de plus de 15 points, 20 étant le maximum.

34 candidats se sont présentés pour l'obtention du certificat de capacité de chauffeur, 24 ont été admis, 10 ont été écartés, la moyenne des points obtenus par chacun d'eux étant inférieure à 14, nombre minimum fixé pour l'admission.

Le jury d'examen, nommé par la ville, était composé de MM. Cornut, ingénieur en chef de l'Association des propriétaires d'appareils à vapeur, membre de la Société des Sciences de Lille ; Rochart, constructeur ; Soubeiran, ingénieur des Mines ; Bère, ingénieur des Tabacs ; Baudet, ingénieur principal de l'usine de la Compagnie de Fives-Lille ; Lefèvre, garde-mines, professeur du cours.

Voici les noms des lauréats :

*Diplôme de Chauffeur-Conducteur.*

Résultats par ordre de mérite

1<sup>er</sup> Victor Lampin, né le 5 janvier 1864, à Douai, employé chez M. Ed. Boyer, constructeur à Lille ;

2<sup>o</sup> Louis Debyter, né le 19 avril 1870, à Marcq-en-Barœul, employé chez M. P. Morival, fabricant de bascules, à La Madeleine lez-Lille ;

3<sup>o</sup> Jules Fradet, né le 2 juillet 1864, à Lumery (Cher), sapeur du génie, en subsistance au 1<sup>er</sup> bataillon d'artillerie de forteresse à Lille ;

4<sup>o</sup> Désiré Fleurquin, né le 18 septembre 1856, à Velaines (Belgique), employé chez MM. de Naeyer et Compagnie, constructeurs à Saint-Maurice-Lille ;

5° Edouard Vleminckx, né le 19 novembre 1868, à Lille, employé chez M. Lepercq, scierie de bois, à Lille ;

6° Arthur-Jean-Baptiste Remy, né le 19 octobre 1853, à Verzenay (Marne), actuellement sans emploi ;

7° Adolphe Engster, né le 39 novembre 1867, à Lille (actuellement sans emploi) ;

8° Joseph Bracke, né le 17 mai 1858, à Gand (Belgique), employé chez M. Ed. Boyer, constructeur à Lille ;

9° Oscar Dewez, né le 2 mars 1855, à Flines-les-Raches, employé à la Compagnie du chemin de fer du Nord (ateliers d'Hellemmes) ;

10° Georges Duquesnoy, né le 28 janvier 1864, à Roubaix, employé chez M. D. Wibaux-Florin, fabricant à Lille ;

11° Alphonse Warin, né le 4 décembre 1838, à Lille, employé à l'usine de la Compagnie de Fives-Lille ;

12° Oscar Delonque, né le 12 mai 1870, à Fives-Lille, employé à l'usine de la Compagnie de Fives-Lille ;

13° Octave Debrabander, né le 3 juillet 1860, à Lille, employé à la Compagnie du chemin de fer du Nord (ateliers d'Hellemmes) ;

14° Louis Couturier, né le 5 octobre 1861, à Bailleul, employé à la Compagnie du chemin de fer du Nord (Dépôt de Fives) ;

15° Gustave-Eugène Croix, né le 14 février 1870, à Reims (Marne) employé à l'usine de la Compagnie de Fives-Lille.

#### *Certificat de Chauffeur-Conducteur*

##### *Résultats par ordre de mérite*

1° Alfred Engster, né le 11 septembre 1869, à Lille, employé chez MM. Ed. Van de Weghe et Compagnie, filateurs à Fives-Lille ;

2° Jules Debruxelles, né le 5 février 1871, à Lille, employé à l'usine de la Compagnie de Fives-Lille ;

3° Hector Menet, né le 3 août 1869, à Houdin (Belgique), employé à la Compagnie des Tramways du département du Nord (Dépôt de Saint-Maurice) ;

4° Jean-Baptiste Lemaire, né le 28 août 1854, à Mons-en-Barœul, employé chez MM. J. et P. Le Blan frères, filateurs à Lille ;



5° Emile Vandeweghe, né le 11 août 1868, à Lille, ajusteur, (actuellement sans emploi) ;

6° Claude Brugheat, né le 17 février 1864, à L'Arbresle (Rhône), artilleur à la 5° compagnie d'ouvriers, détaché à Lille ;

7° Remy Deligny, né le 1<sup>er</sup> octobre 1856, à Coutiches, employé à la Compagnie du chemin de fer du Nord (Ateliers d'Hellemmes) ;

8° Henri Boulanger, né le 13 novembre 1869, à Lille, employé chez M. Scrive, fabricant de cardes, à Lille ;

9° Adrien Raimbeau, né le 27 février 1859, à Rochefort-sur-Mer (Charente-Inférieure), employé chez MM. H. Wargny et Grimont, fondateurs à Lille ;

10° François Vervust, né le 7 septembre 1851, à Balighem (Belgique), employé chez M. Gavelle-Brierre, filateur à Lille ;

11° Victor Donhaghy, né le 2 juillet 1862, à Lille, employé chez M. Lepercq, scierie de bois, à Lille ;

12° Arthur Douzinel, né le 20 octobre 1867, à Loison (Pas-de-Calais), employé à la Compagnie du chemin de fer du Nord (Dépôt de Fives) ;

13° Emile Cru, né le 25 décembre 1863, à Lille, employé chez M. Cru, serrurier, à Lille ;

14° Emile Laurie, né le 3 décembre 1851, à Faumont, employé à l'usine de la Compagnie de Fives-Lille ;

15° François Vandenberghe, né le 15 août 1863, à Renaix (Belgique), employé à la Compagnie du chemin de fer du Nord (service des travaux, à La Madeleine) ;

16° Jules Priem, né le 4 octobre 1868, à La Madeleine, employé chez M. L. Fontaine, constructeur à La Madeleine-lez-Lille ;

17° Henri Vanmalderen, né le 12 juin 1859, à Lannoy, employé chez M. Poullier-Longhay, filateur à Lille ;

18° Edouard Duhaut, né le 3 janvier 1869, à Seclin, employé à la Compagnie du chemin de fer du Nord (service des travaux, à Tourcoing) ;

19° Gustave Keppens, né le 15 juin 1852, à Gand (Belgique), travaille actuellement chez lui à Fives-Lille ;

20° Gabriel Tardif, né le 6 septembre 1864, au Hâvre (Seine-Inférieure, au 1<sup>er</sup> bataillon d'artillerie de forteresse à Lille ;

21° Arthur Quesnoy, né le 5 août 1869, à Lille, employé à l'usine de la Compagnie de Fives-Lille ;

22° Louis Monfrance, né le 2 avril 1862, à Lezennes, employé à la Compagnie du chemin de fer du Nord (Ateliers d'Hellemmes) ;

23° Georges Defonte, né le 23 juillet 1867, à La Madeleine, employé chez M. Dubois, fabricant de boutons à Lille ;

24° Victor Vasseur, né le 18 juin 1856, au Maisnil-les-Ruits (Pas-de-Calais), employé chez M. V. St-Léger, filateur à La Madeleine-lez-Lille.

La Société des Sciences, de l'Agriculture et des Arts de Lille a décerné aux élèves de l'école municipale des chauffeurs, classés les cinq premiers à la suite du concours, les récompenses suivantes :

Victor Lampin, une médaille d'argent et un livret de caisse d'épargne de cinquante francs.

Louis Debyter, une médaille d'argent.

Jules Fradet, une médaille d'argent.

Désiré Fleurquin, une médaille de bronze.

Edouard Vleminckx, une médaille de bronze.

---

### 111 **Bureau de Bienfaisance** : Commission administrative.

Par arrêté préfectoral du 15 novembre 1888, M. Richard, membre sortant de la Commission administrative du Bureau de Bienfaisance, a été maintenu dans ses fonctions pour sortir d'exercice le 31 décembre 1892.

---

112 **Fondation Boucher de Perthes.** Distributions  
des primes pour les années 1887 et 1888.

Le dimanche 11 novembre 1888, au Palais Rameau, à 10 heures du matin, a eu lieu la distribution des récompenses de la Fondation Boucher de Perthes, sous la présidence de M. Brunet, adjoint au maire, en présence de M. le Préfet du Nord et de M. le Maire de Lille.

*Prime de 500 francs pour 1887*, à Virginie Pilot, femme Labbe, née à Arras, le 25 juillet 1850 (38 ans). D'abord fileuse de lin, et depuis 5 ans, dévideuse de coton chez M. Dubois. Mariée depuis 18 ans, a eu quatorze enfants dont dix vivants, l'aîné à 15 1/2; femme très estimée dans son quartier (place du Vieux-Marché-aux-Chevaux), tenant bien ses enfants et son ménage et y travaillant au bobinage malgré sa nombreuse famille. Son mari est aiguilleur depuis quinze ans au service du Chemin de fer du Nord. Famille tout à fait digne d'intérêt, déjà lauréate d'une prime accordée par le Bureau de Bienfaisance pour la bonne tenue de son ménage.

*Prime de 500 francs pour 1888*, à Céline Dussart, âgée de 40 ans, née à Lille, travaille depuis vingt-six ans chez M. Boutry-Van Isselsteyn. Son patron la signale comme des plus méritantes.

Son dévouement à sa mère, aujourd'hui âgée de 78 ans et les soins donnés à ses deux sœurs lui ont déjà valu la première médaille d'argent en 1880.

*Première médaille pour 1887*, à Céline Delcroix, née en 1849, à Illies (Nord), travaille depuis vingt-quatre ans chez M. Boutry-Van Isselsteyn; célibataire, soutient son père infirme âgé de 75 ans, sa mère âgée de 69 ans et une sœur aliénée, avec le concours d'une autre sœur travaillant également chez M. Boutry.

*Première médaille pour 1888*, à Madame Dubois (40 ans), abandonnée de son mari depuis 1876, a à sa charge son père âgé de 69 ans et a dû élever ses deux enfants âgés de 15 et 13 ans. Travaille depuis vingt-cinq ans chez MM. Wallaert frères à Moulins-Lille.

*Deuxième médaille pour 1887*, à Mademoiselle Marie Monchau (30 ans) née à Faches, fileuse de lin depuis 19 ans chez MM. Paul Le Blan et fils, soutient sa mère âgée de 73 ans et malade depuis longtemps et une sœur infirme de 51 ans. Bonne conduite.

*Deuxième médaille pour 1888*, à Céлина Soufflet, née à Lille, âgée de 28 ans) Entrée chez MM. Ad. et Ed. Rigaut, le 1<sup>er</sup> novembre 1871, elle n'a pas cessé d'y travailler depuis cette époque.

C'est une ouvrière intelligente et laborieuse. Sa conduite et sa moralité sont excellentes, aussi est-elle chargée de la direction d'un atelier de femmes.

Célibataire, elle se consacre à l'entretien de sa mère veuve, sans ressources, âgée de 65 ans, et de sa sœur estropiée, incapable de travailler.

L'Administration municipale, regrettant de ne pouvoir reconnaître et récompenser le mérite de toutes les personnes proposées à son choix, a décidé, pour cette année, d'augmenter de trois le nombre des médailles fixé par le donateur.

Elle les a accordées à :

Marie Bonte, veuve Caby (36 ans), née à Marcq-en-Barœul, depuis onze ans à la Manufacture des tabacs, veuve depuis quatre ans, a élevé ses deux enfants âgés de 15 et 5 ans et a à sa charge sa vieille mère infirme.

Sidonie Desaint, âgée de 41 ans, travaillant depuis dix-neuf ans chez MM. Paul Le Blan et fils, mariée, ayant trois enfants. Excellente conduite comme ouvrière et comme mère de famille.

Victorine Henuiez (30 ans), veuve depuis quatre ans, depuis dix ans à la Manufacture des tabacs. Élève ses quatre enfants en bas âge, 10, 8, 6 et 4 ans. Bonne conduite.



---

113 **Gymnases municipaux : Personnel.**

DU 15 NOVEMBRE 1888

M. ~~Alvin~~, Alfred-Auguste, Directeur du Gymnase municipal de la place Sébastopol, est nommé Directeur des Gymnases municipaux, place Sébastopol et place Philippe-de-Girard, à compter du 15 novembre.

M. ~~Gillin~~, Gabriel, Professeur-Adjoint au Gymnase de la place Philippe-de-Girard, est nommé en la même qualité au Gymnase de la place Sébastopol, à compter du 15 novembre.

M. ~~Houtre~~, Jules-Alexandre-Porphire, est nommé Professeur-Adjoint au Gymnase de la place Philippe-de-Girard, en remplacement de M. Gillin.

---

114 **Écoles Primaires : Service d'Hygiène oculaire.**

Nous, Maire de Lille,

Vu la loi du 5 avril 1884, art. 88 ;

ARRÊTONS :

ART. 1<sup>er</sup>. — M. Baudry, Sosthène, Docteur en médecine, Professeur à la Faculté de Médecine, est chargé du service de l'hygiène oculaire dans les écoles municipales.

ART. 2. — M. Toussaint, Inspecteur primaire, est chargé de l'exécution du présent arrêté.

Hôtel-de-Ville, le 29 Novembre 1888.

*Le Maire de Lille,*

Ad. RIGAUT, Adjoint.

---

115 **Police municipale** : Nomination de M. Chauvin,  
Commissaire de police.

Par décret du Président de la République, en date du 13 novembre 1888, M. Chauvin, Philibert, Commissaire de police à Brest, a été nommé Commissaire à Lille, en remplacement de M. Desbans, nommé à Saint-Etienne.

---

116 **Sapeurs-Pompiers** : Nomination d'officiers.

Le Président de la République Française,  
Sur la proposition du Ministre de l'Intérieur,  
Vu le décret du 29 décembre 1875,

DÉCRÈTE :

ART. 1<sup>er</sup>. — Sont nommés aux grades ci-après, dans le Corps des Sapeurs-Pompiers de Lille :

MM. Deléarde, Emile, Capitaine ;  
Hirtz, Lucien-Marie, Lieutenant ;  
Lardinois, Louis-Désiré, Sous-Lieutenant ;  
Bernard, Achille-Louis, id.  
Asseman, Auguste-Désiré, id.

ART. 2. — Le Ministre de l'Intérieur est chargé de l'exécution du présent arrêté.

Fait à Paris, le 16 Novembre 1888.

*Le Président de la République,*

CARNOT

P. le Président de la République :

*Le Ministre de l'Intérieur,*

FLOQUET

Pour copie conforme :

*Le Secrétaire-Général,*

René PICHON

## 117 Mont-de-Piété :

### a. — Opérations effectuées pendant l'année 1887 :

#### ENGAGEMENTS (Intérêt 8 %)

|                             |                |              |
|-----------------------------|----------------|--------------|
| Bureau principal. . . . .   | 50.128 pour F. | 582.025 »    |
| Bureau auxiliaire . . . . . | 68.262 »       | 346.449 »    |
| Commissionnaires . . . . .  | 57.351 »       | 365.230 50   |
| Total. . . . .              | 175.751 »      | 1.293.704 50 |

#### RENOUVELLEMENTS

|                                                                     |                |              |
|---------------------------------------------------------------------|----------------|--------------|
| Il s'en est fait . . . . .                                          | 14.228 pour F. | 326.532 50   |
| Total des engagements effectifs et par<br>renouvellements . . . . . | 189.979 »      | 1.620.237 »  |
| Les mêmes opérations en 1886. . . . .                               | 185.072 »      | 1.570.494 50 |
| Différence en plus pour 1887 . . . . .                              | 4.907 »        | 49.732 50    |
| Valeur moyenne des prêts sur engagements et renouvellements.        | F. 8 52        |              |

#### DÉGAGEMENTS

|                                           |                |              |
|-------------------------------------------|----------------|--------------|
| Bureau principal . . . . .                | 74.400 pour F. | 672.968 »    |
| Bureau auxiliaire . . . . .               | 38.423 »       | 161.448 50   |
| Commissionnaires . . . . .                | 54.949 »       | 339.809 50   |
| Total. . . . .                            | 167.772 »      | 1.174.226 »  |
| Dégagements par renouvellements . . . . . | 14.228 »       | 326.532 50   |
| Total général. . . . .                    | 182.000 »      | 1.500.758 50 |
| Les mêmes opérations en 1886. . . . .     | 181.776 »      | 1.437.236 »  |
| Différence en plus pour 1887. . . . .     | 224 »          | 33.522 50    |
| Valeur moyenne des retraits . . . . .     | F. 8 24        |              |

|                                     |                  |
|-------------------------------------|------------------|
| Par dégagements effectifs . . . . . | F. 36.638 10     |
| Par renouvellements. . . . .        | 29.298 69        |
| Par ventes . . . . .                | 6.046 91         |
| Total. . . . .                      | <u>71.983 70</u> |

VENTES

|                                                         |                     |
|---------------------------------------------------------|---------------------|
| 5.838 gages vendus pour. . . . .                        | F. 85.449 51        |
| Capital prêté. . . . .                                  | F. 63.335 »         |
| Intérêt dû . . . . .                                    | 6.046 91            |
| Boni sur 5.055 gages . . . . .                          | 16.067 60           |
|                                                         | } 85.449 51         |
| Gages rentrés aux apprécieurs . . . . .                 | 476 pour F. 4.562 » |
| Gages adjugés au prix des créances . . . . .            | 387 » 1.354 50      |
| Bonis payés aux emprunteurs . . . . .                   | 2.442 » 10.085 72   |
| Bonis acquis au Mont-de-Piété . . . . .                 | 2.615 » 5.962 19    |
| En magasin au 31 décembre 1887. 51.256 nantissements p. | <u>F. 806.158 »</u> |
| Fonds de dotation au 31 décembre. . . . .               | F. 636.675 38       |

**Fondation Bartholomé-Masurel**

PRÊT GRATUIT

ENGAGEMENTS

|                                                              |               |                   |
|--------------------------------------------------------------|---------------|-------------------|
| Bureau principal. . . . .                                    | 7.545 pour F. | 60.814 »          |
| Bureau auxiliaire . . . . .                                  | 4.544 »       | <u>26.951 50</u>  |
| Total des engagements effectifs . . . . .                    | 12.089 »      | 87.865 50         |
| Renouvellements. . . . .                                     | 3.340 »       | <u>45 371 50</u>  |
| Total des engagements effectifs et par                       |               |                   |
| renouvellements . . . . .                                    | 15.429 »      | 133.237 »         |
| Les mêmes opérations en 1886. . . . .                        | 14.523 »      | <u>126.340 50</u> |
| Différence en plus pour 1887 . . . . .                       | 906 »         | 6.896 50          |
| Valeur moyenne des prêts sur engagements et renouvellements. |               | <u>F. 8 63</u>    |



DÉGAGEMENTS

|                                           |               |           |
|-------------------------------------------|---------------|-----------|
| Bureau principal . . . . .                | 9.573 pour F. | 72.818 50 |
| Bureau auxiliaire . . . . .               | 275 »         | 1 557 »   |
| Total des dégagements effectifs . . . . . | 9.848 »       | 74.375 50 |
| Dégagements par renouvellement . . . . .  | 3.340 »       | 45.371 50 |
| Total général. . . . .                    | 13.188 »      | 119.747 » |
| Les mêmes opérations en 1886 . . . . .    | 8.776 »       | 98.549 »  |
| Différence en plus pour 1887 . . . . .    | 4.412 »       | 21.198 »  |
| Valeur moyenne des retraits. . . . .      |               | F. 9 08   |

VENTES

|                                                            |             |            |
|------------------------------------------------------------|-------------|------------|
| Gages vendus . . . . .                                     | 635 pour F. | 5.321 50   |
| Capital prêté . . . . .                                    | F. 3.797 50 | } 5.321 50 |
| Boni sur 579 gages . . . . .                               | 1.524 »     |            |
| Gages rentrés aux appréciateurs. . . . .                   | 36 pour F.  | 115 »      |
| Gages adjugés aux prix des créances. . . . .               | 20 »        | 88 »       |
| Bonis payés aux emprunteurs. . . . .                       | 368 »       | 1.059 20   |
| Bonis acquis à la Fondation . . . . .                      | 36 »        | 65 78      |
| En magasin au 31 décembre 1887. 15.720 nantissements p. F. |             | 141.207 »  |
| Fonds de dotation au 31 décembre 1887 . . . . .            | F. 327.783  | 11         |

b. — **Règlement du Mont-de-Piété de Lille (Nord) :**

TITRE PREMIER

De l'Administration

*Article premier.* — Le Mont-de-Piété de Lille est administré par un Conseil de six membres présidé par le Maire. Deux de ces membres sont choisis dans le Conseil municipal, deux parmi les Administrateurs des établissements charitables et deux parmi les autres citoyens domiciliés dans la ville. Leurs fonctions sont gratuites ; ils sont nommés par le

Préfet et renouvelés par tiers chaque année, les membres sortants sont rééligibles.

En cas de démission ou de décès d'un des membres, il est immédiatement pourvu à son remplacement et les fonctions du nouveau membre cessent à l'époque où auraient expiré celles du membre remplacé.

*Art. 2.* — En cas d'empêchement du Maire, le Conseil d'administration est présidé par celui de ses membres qu'il a élu pour son vice-président. Le vice-président est choisi pour un an. Il peut être réélu.

*Art. 3.* — Le Conseil d'administration désigne, parmi ses membres, un administrateur qui est chargé de la surveillance de l'établissement et d'en mandater les dépenses. Ses fonctions ne sont que de trois mois et doivent être exercées successivement par tous les administrateurs. L'administrateur surveillant cote et paraphe les registres de l'établissement.

*Art. 4.* — Le Conseil d'administration s'assemble à des époques fixes qui sont déterminées par lui. Le Maire, président, ou l'Administrateur vice-président, peut en outre convoquer des assemblées extraordinaires aussi souvent que l'exigent le bien du service et l'expédition des affaires.

Il est tenu procès-verbal des séances et des délibérations.

## TITRE II

### Des Employés

*Art. 5.* — Il y a près du Conseil d'administration et sous ses ordres un Directeur et le nombre d'employés que ce Conseil juge nécessaire aux besoins du service.

### Du Directeur

*Art. 6.* — Le Directeur est nommé par le Préfet, sur la présentation du Conseil d'administration. En cas de refus motivé du candidat, le Conseil sera tenu d'en présenter un autre.

Son traitement est fixé par le Préfet, sur la proposition du Conseil d'administration.

La gestion immédiate de l'établissement lui est confiée. Il veille à

l'exécution des lois, ordonnances, décisions et règlement, ainsi qu'à celles des délibérations de l'Administration.

Il prête, avant d'entrer en fonctions, devant le Préfet, le serment de les bien et fidèlement remplir. Il doit tenir les registres déterminés ci-après, savoir :

1<sup>o</sup> Un registre des engagements secrets destiné à contenir les noms, qualités, justifications et signatures des personnes qui désirent s'adresser secrètement au Directeur lui-même pour obtenir des prêts.

2<sup>o</sup> Un registre des sursis servant à mentionner tous les sursis accordés par le Directeur aux emprunteurs. Le numéro d'ordre du registre des sursis est rappelé en marge des registres et pièces concernant le prêt.

3<sup>o</sup> Un registre des oppositions destiné à l'enregistrement de toutes les oppositions faites à la délivrance ou à la vente des objets engagés et au paiement des bonis ou de toute autre somme. Ces oppositions doivent, sous peine de nullité, être formées entre les mains du Directeur et visées par lui à l'original. Il doit les certifier au caissier et au garde-magasin.

Il fait à l'Administration les propositions qu'il croit utiles à l'établissement et il présente chaque mois au Conseil, dans sa séance ordinaire, un rapport raisonné indiquant le mouvement des opérations et des fonds de l'établissement pendant le mois précédent.

Il prépare les budgets et présente les budgets primitifs et supplémentaires, le règlement définitif des budgets de l'exercice clos, les comptes administratifs et tous actes, titres et documents concernant l'administration et la comptabilité du Mont-de-Piété.

Le Directeur peut être révoqué par le Préfet.

### **Du Caissier**

*Art. 7.* — Le Caissier est nommé par le Préfet, sur la proposition du Conseil d'administration. Son cautionnement est fixé par le Préfet, d'après les proportions et conformément aux règles déterminées par la loi du 8 juin 1864.

Il est placé sous les ordres du Directeur.

Il est soumis aux lois et règlements qui régissent les comptables publics.

Il ne peut être installé dans ses fonctions qu'après avoir justifié de l'arrêté de sa nomination, du versement de son cautionnement et de sa prestation de serment devant le Préfet.

Le Receveur des finances doit être appelé à concourir à la remise du service, qui a lieu par les soins ou en présence d'un membre délégué du Conseil, du Directeur et du Contrôleur.

*Art. 8.* — La responsabilité du Caissier s'étend à tous les actes des Sous-Caissiers et autres agents chargés d'un maniement de fonds sous ses ordres et, par suite, il demeure subrogé à tous les droits du Mont-de-Piété sur le cautionnement, la personne et les biens de ceux-ci, conformément à l'art. 327 du décret du 30 mai 1862.

#### Du Garde-Magasin

*Art. 9.* — Le Garde-Magasin est nommé par le Préfet, sur la présentation du Conseil d'administration. Les dispositions qui regardent le Caissier, relativement à la fixation et au versement d'un cautionnement et à la prestation de serment sont applicables au Garde-Magasin.

Il est placé sous les ordres du Directeur.

*Art. 10.* — Le Garde-Magasin est pécuniairement responsable de la valeur de tous les nantissements entrés dans les magasins ; il doit justifier de leur présence ou de leur sortie régulière.

Il est également responsable des indemnités que le Mont-de-Piété est tenu, en cas de perte de nantissements, de payer aux ayants-droit, d'après les statuts, en sus du prix d'estimation.

Il est responsable des actes de tous les aides ou magasiniers employés sous ses ordres. Pour sauvegarder cette responsabilité, il possède un droit de surveillance et de vérification sur tous les aides-magasiniers et autres agents ayant l'accès des magasins ou la manutention des nantissements.

En cas de suspicion légitime, le Garde-Magasin peut, par un rapport motivé au Directeur, demander l'éloignement desdits aides ou agents.

Le Garde-Magasin est chargé de la conservation du mobilier de l'établissement, dont le récolement doit être fait chaque année à la diligence et par les soins du Directeur et constaté par un procès-verbal.



Le Garde-Magasin est responsable de sa conservation et il doit en conséquence tenir un inventaire constamment au courant des objets mobiliers appartenant au Mont-de-Piété.

*Art. 11.* — La remise du service au Garde-Magasin doit être faite par les soins ou en présence d'un membre délégué du Conseil, du Directeur et du Contrôleur.

*Art. 12.* — Si, pendant la gestion du Caissier ou du Garde-Magasin, il y avait lieu d'attaquer leur cautionnement pour des faits de responsabilité n'entraînant pas la révocation, ils devront compléter ledit cautionnement dans le délai de trois mois, sous peine de perdre leur emploi.

### **Des autres Employés**

*Art. 13.* — Les autres employés sont nommés, sur la proposition du Directeur par le Conseil d'administration et peuvent être révoqués par lui; il fixe, sous la réserve de l'approbation du Préfet, l'importance de leurs traitements, ainsi que le chiffre du cautionnement de ceux dont les fonctions exigent cette garantie.

Ces cautionnements sont versés dans la caisse du Mont-de-Piété et portent l'intérêt de trois pour cent.

## **TITRE III**

### **Des moyens de pourvoir aux besoins de l'établissement**

*Art. 14.* — La dotation du Mont-de-Piété se compose :

1<sup>o</sup> Des capitaux et des immeubles provenant de l'ancien Mont-de-Piété, dit *Lombard*, consistant dans une somme de 253,000 fr. environ et dans le bâtiment où le Lombard faisait autrefois son service ;

2<sup>o</sup> Des bénéfices et bonis constatés par les inventaires annuels et capitalisés, ainsi qu'il est dit à l'art. 17 ;

3<sup>o</sup> Des subventions qui peuvent lui être attribuées sur les fonds de la Ville, du Département ou de l'Etat.

*Art. 15.* — Il est pourvu aux opérations du Mont-de-Piété au moyen :

1<sup>o</sup> Des fonds disponibles sur la dotation ;

2° Des capitaux appartenant aux élèves des Hospices de Lille (Art. 6 de la loi du 15 Pluviôse, an XIII) ;

3° Des cautionnements en numéraire fournis par les employés de l'établissement ;

4° Des fonds qu'il se procure par voie d'emprunt ou qui sont versés à intérêt dans sa Caisse.

Les conditions des emprunts sont réglées annuellement par l'Administration sous l'approbation du Préfet.

*Art. 16.* — Le taux de l'intérêt des fonds appartenant aux élèves des Hospices est fixé par le Préfet, sur la proposition du Conseil d'Administration.

Le cautionnement en numéraire des employés portera intérêt au taux fixé pour les cautionnements versés au Trésor.

*Art. 17.* — Le Mont-de-Piété conservera les excédants de recette pour accroître sa dotation.

Lorsque la dotation suffira, tant à couvrir les frais généraux qu'à abaisser l'intérêt au taux légal de cinq pour cent, les excédants de recettes seront attribués aux Hospices ou autres établissements de bienfaisance, par arrêté du Préfet et de l'avis du Conseil municipal.

#### TITRE IV

##### **Des Opérations du Mont-de-Piété**

*Art. 18.* — Les prêts sont accordés sur engagement d'effets mobiliers non encombrants ; les liquides et les effets militaires sont exceptés.

*Art. 19.* — Nul ne sera admis à déposer des nantissements pour lui valoir de prêt à la Caisse du Mont-de-Piété, s'il n'est connu ou domicilié ou assisté d'un répondant qui se trouve dans l'une ou l'autre de ces conditions.

*Art. 20.* — Il ne sera prêté aux enfants en puissance paternelle ou en tutelle que de l'aveu de leurs parents ou tuteurs.

*Art. 21.* — Tout déposant inconnu sera tenu de signer l'acte de dépôt des effets donnés en nantissement. Si le déposant est illettré, l'acte de dépôt sera signé par son répondant.

*Art. 22.* — Il est expressément défendu à tous employés du Mont-de-

Piété de faire eux-mêmes aucun prêt sur nantissement, même après que les demandeurs auraient été refusés dans les bureaux, et ce, conformément à l'art. 3 de la loi du 16 Pluviôse, an XII.

*Art. 23.* — Il leur est expressément défendu, sous peine de destitution, de se rendre adjudicataires d'aucun objet mis en vente par le Mont-de-Piété.

*Art. 24.* — Les employés à l'engagement délivrent, après l'avoir signée, une reconnaissance des effets déposés. Elle est au porteur et contient la désignation précise et détaillée du dépôt, son estimation, le montant du prêt et ses conditions.

*Art. 25.* — Un acte de dépôt est dressé au même instant sur un registre spécial. Cet acte, dans lequel sont indiqués les noms, prénoms, profession et domicile de l'emprunteur, porte un numéro d'ordre également inscrit sur la reconnaissance et sur une étiquette attachée au dépôt. Il est signé par son déposant ou par son assistant, et dans le cas où ni l'un ni l'autre ne saurait signer, il en est fait mention.

*Art. 26.* — Dans le cas où un emprunteur a perdu sa reconnaissance, il doit en faire la déclaration au Directeur, qui la fait inscrire sur le registre des prêts et sur celui des effets en magasin, en marge de l'article dont la reconnaissance est égarée.

*Art. 27.* — Les prêts sont faits pour un an.

*Art. 28.* — L'estimation des objets déposés en nantissement est faite par un des Commissaires-Priseurs établis à Lille. Les Commissaires-Priseurs de cette ville sont solidairement responsables envers le Mont-de-Piété de tous les faits résultant des opérations de l'un d'eux.

En cas de refus des Commissaires-Priseurs, le service de l'appréciation est fait par des employés reconnus à cet effet par l'Administration.

Les Commissaires-Priseurs ou les appréciateurs sont responsables envers l'établissement des déficits résultant de la différence entre leurs estimations et les prix de vente des nantissements. Néanmoins, si cette différence est reconnue provenir en tout ou en partie de circonstances particulières et indépendantes de la capacité de l'appréciateur, l'Administration peut, après avoir reconnu la réalité de ces causes, proposer de remettre une partie ou la totalité du débet. Le Préfet décide.

*Art. 29.* — Il est alloué aux Commissaires-Priseurs, sur le montant des

sommes prêtées, un droit d'appréciation dont la quotité est fixée par le Préfet, sur la proposition de l'Administration.

Les appréciateurs reçoivent un traitement fixe déterminé par l'Administration.

Il ne peut être exigé aucun droit de prise pour les évaluations non suivies de prêt.

*Art. 30.* — Le montant des sommes à prêter est réglé pour les nantissements en vaisselle ou bijoux d'or ou d'argent aux quatre cinquièmes de leur valeur au poids et pour tous les autres objets aux deux tiers du prix de leur estimation.

*Art. 31.* — Si l'emprunteur n'a pas besoin de toute la somme qui pourrait lui être prêtée d'après la valeur du nantissement, la reconnaissance ne doit pas moins porter l'estimation entière telle qu'elle doit être faite par l'appréciateur, à qui il est défendu de la réduire dans la proportion du prêt.

*Art. 32.* — Dans aucun cas, le Mont-de-Piété ne prête au-dessous de la moitié de la valeur estimative du gage. Si le gage présenté est composé d'objets précieux, tels que plusieurs pièces d'argenterie, bijoux ou diverses pièces d'étoffe, on n'accepte que des parties de ce gage dans la proportion ci-dessus.

*Art. 33.* — Le minimum des prêts est fixé à un franc et le maximum du crédit autorisé pour un même emprunteur est de six mille francs.

Les sommes prêtées sont calculées sans autres fractions que 50 centimes et cela jusqu'à 3 francs 50 inclusivement.

*Art. 34.* — Le droit à percevoir pour frais d'appréciation de reconnaissances, de magasinage des gages et pour frais de régie, ainsi que pour l'intérêt des sommes prêtées est fixé à neuf pour cent. Il sera réduit à mesure que l'accroissement des ressources le permettra.

S'il devenait nécessaire de l'augmenter, l'augmentation serait fixée par le Préfet, sur la proposition de l'Administration.

*Art. 35.* — Les décomptes des droits dus par les emprunteurs sont calculés par dix jours pour les gages de trois francs et au-dessous et par quinze jours pour les gages au-dessus de trois francs. La dizaine ou la quinzaine commencée est due en entier.



## TITRE V

### **Des Renouvellements**

*Art. 36.* — Tout emprunteur qui, dans le délai stipulé, n'a pas effectué le dégagement et qui veut éviter la vente du nantissement est admis à renouveler son engagement, aux mêmes conditions et pour le même délai que l'engagement primitif, en acquittant les intérêts échus.

*Art. 37.* — Le renouvellement constitue en réalité un dégagement suivi immédiatement d'un engagement nouveau. Les formalités inhérentes à ces deux opérations devant être remplies, il est toujours nécessaire d'effectuer une nouvelle prise du gage.

*Art. 38.* — Le renouvellement ne donnant lieu qu'à un mouvement fictif de valeur doit être distinct des opérations qui constatent l'entrée et la sortie réelle des capitaux ; les renouvellements doivent donc être constatés par des écritures spéciales ; en conséquence, il est tenu un registre de renouvellements.

*Art. 39.* — Dans le cas où une nouvelle estimation ferait constater une dépréciation assez notable pour que le nantissement ne présentât plus une garantie suffisante de la somme prêtée, l'emprunteur ne pourrait obtenir le renouvellement et il serait tenu d'opérer le dégagement dans la forme ordinaire, sauf réengagement ultérieur.

## TITRE VI

### **Des Dégagements**

*Art. 40.* — Tout porteur d'une reconnaissance qui rembourse à l'établissement la somme prêtée, plus les intérêts échus, peut retirer le nantissement énoncé dans cette reconnaissance, soit avant le terme fixé, soit après ce terme, dans le cas où la vente n'en a pas encore été faite.

*Art. 41.* — Si l'effet donné en nantissement est égaré et ne peut être rendu à son propriétaire, la valeur lui en est payée au prix de l'estimation lors du dépôt, avec l'augmentation, à titre d'indemnité, d'un cinquième si le nantissement consiste en vaisselle ou bijoux d'or ou d'argent et d'un tiers, si ce sont d'autres effets.

*Art. 42.* — En cas d'avarie, le propriétaire a le droit d'abandonner son nantissement moyennant le prix de l'estimation primitive, si mieux il n'aime recevoir une indemnité dont la fixation sera faite par le Directeur.

*Art. 43.* — Si l'emprunteur perd sa reconnaissance, il ne sera admis à retirer son dépôt qu'en présentant une caution solvable pour en donner valable décharge.

*Art. 44.* — Les décharges dans les cas prévus par l'article précédent seront simplement inscrites sur un registre et signées par l'emprunteur et la caution lorsqu'elles auront pour objet des valeurs n'excédant pas cent francs. S'il s'agit d'une valeur supérieure on pourra exiger un acte notarié.

## TITRE VII

### **Des Ventes**

*Art. 45.* — Les effets donnés en nantissement qui n'ont pas été dégagés ou dont l'engagement n'a pas été renouvelé à l'expiration du terme stipulé dans la reconnaissance sont vendus.

Néanmoins, tout dépositaire peut, après un délai de trois mois, à partir du dépôt, requérir la vente de son nantissement aux époques fixées par l'Administration. Cette restriction ne s'applique pas aux marchandises neuves données en gage ; elles ne peuvent être vendues qu'à l'expiration de l'année.

On ne vendra d'un gage divisible que ce qui sera nécessaire pour rembourser l'établissement en commençant par les objets que le Directeur jugera les plus susceptibles de détérioration ; le surplus sera rendu à l'emprunteur.

Le produit de chaque vente sera versé dans la Caisse du Mont-de-Piété jusqu'à concurrence de ce qui lui est dû pour la somme prêtée et les intérêts échus. L'excédant sera remis sans délai à l'emprunteur.

*Art. 46.* — Dans aucun cas et sous aucun prétexte, il ne pourra être exposé en vente au Mont-de-Piété des objets autres que ceux qui ont été donnés en nantissement.

*Art. 47.* — Les reventes se font publiquement et sur une seule exposition, au plus offrant et dernier enchérisseur, par le ministère d'un Commissaire-Preneur, en présence du Directeur, d'après un état dressé à cet effet et rendu exécutoire par M. le Président du Tribunal civil.

*Art. 48.* — L'Administration détermine le nombre et les époques des ventes.

*Art. 49.* — Lorsqu'un Directeur verra qu'un objet n'est pas porté à sa valeur ou qu'il y a coalition entre les enchérisseurs, il requerra sur-le-champ la suppression de la vente de cet objet et renverra l'adjudication à la vente suivante.

*Art. 50.* — Les ventes du Mont-de-Piété se font dans le local désigné par l'Administration et sont annoncées par des affiches, apposées dans les lieux publics au moins quinze jours à l'avance et par les feuilles publiques. L'Administration est en outre autorisée à prendre telle autre mesure qu'elle jugera utile pour avertir les propriétaires des gages qui doivent être vendus.

*Art. 51.* — Les oppositions formées à la vente d'objets déposés n'empêchent pas que cette vente n'ait lieu, sauf à l'opposant à faire valoir ses droits sur l'excédant que pourra présenter le prix de vente après l'acquittement de la somme due au Mont-de-Piété.

*Art. 52.* — La vente n'aurait pas lieu cependant si l'opposant se prétendait propriétaire du gage consigné dans la Caisse du Mont-de-Piété et payait ce qui pourrait être dû à l'établissement en principal et intérêts.

*Art. 53.* — Les droits à percevoir pour les frais de vente sont fixés par le Préfet, sur la proposition de l'Administration, ils sont à la charge de l'adjudicataire; le taux de ces droits sera affiché d'une manière très apparente dans la salle des ventes.

*Art. 54.* — Tout adjudicataire, à moins de convention particulière avec le Commissaire-Priseur, est tenu de payer comptant le prix de son adjudication et les frais accessoires, à défaut de quoi l'effet engagé sera remis en vente immédiatement à ses risques et périls.

*Art. 55.* — Lorsque des nantissements entièrement composés ou même simplement garnis d'or et d'argent se trouvent compris dans le rôle des ventes, il en est donné avis au contrôleur des droits de garantie, avec invitation de venir procéder à la vérification de ces nantissements.

Ceux desdits nantissements d'or et d'argent qui ne sont pas revêtus de l'empreinte de garantie ne pourront être délivrés qu'après l'avoir reçue, à moins que les adjudicataires ne consentent à les laisser briser et mettre hors de service.

*Art. 56.* — A la fin de chaque vacation, il est dressé procès-verbal des

ventes et de tous les actes y relatifs. Les fonds en provenant sont versés dans la Caisse du Mont-de-Piété et les procès-verbaux, signés par le Directeur, le Commissaire-Priseur et les témoins, sont remis au Caissier pour sa justification devant la Cour des Comptes.

*Art. 57.* — Quel que soit le motif qui fasse suspendre la vente d'un objet, le propriétaire ne pourra, dans aucun cas, être obligé de payer, sur le boni qui pourra lui revenir après la vente, l'intérêt du temps qui se sera écoulé entre la première et la deuxième adjudication.

## TITRE VIII

### **De l'excédant ou boni**

*Art. 58.* — Le paiement de l'excédant, ou boni restant du produit de la vente d'un nautissement, se fait sur la remise de la reconnaissance de l'engagement.

A défaut de la représentation de cette reconnaissance, l'emprunteur qui aura fait la déclaration prescrite par l'article 26 sera tenu de donner décharge spéciale du paiement du boni.

*Art. 59.* — Les créanciers des porteurs de reconnaissances sont reçus à former des oppositions à la délivrance du boni à ces derniers.

Les oppositions ne peuvent être formées qu'entre les mains du Directeur et ne seront obligatoires pour le Mont-de-Piété qu'après avoir été visées par lui. Il donnera ce visa sans frais en faisant mention de chaque opposition sur le registre des engagements, en marge de l'article qu'elle concerne.

*Art. 60.* — Lorsqu'il a été formé opposition à un paiement de boni, ce paiement ne peut avoir lieu entre les mains de l'emprunteur que du consentement de l'opposant et sur le vu de la décharge de son opposition.

*Art. 61.* — Les excédants ou bonis qui n'ont pas été retirés dans les trois ans de la date des reconnaissances ne peuvent plus être réclamés et deviennent la propriété de l'établissement.

*Art. 62.* — Les dispositions de l'article précédent, celles des articles 26 et 45, ainsi que les principales conditions des prêts, doivent être rappelées en forme d'avis sur les reconnaissances.



TITRE IX

**De la garantie du Mont-de-Piété envers les déposants  
et celles du Caissier et du Garde-Magasin envers lui**

*Art. 63.* — Les fonds versés dans la Caisse du Mont-de-Piété, tant à titre de prêts qu'à titre de cautionnement, auront pour garantie la dotation de l'établissement.

*Art. 64.* — La garantie stipulée dans l'article qui précède est déclarée commune aux propriétaires des nantissements jusqu'à concurrence de l'excédant de la valeur des nantissements sur les sommes prêtées.

*Art. 65.* — La garantie du Caissier et du Garde-Magasin envers l'établissement et celle de l'établissement envers les déposants cesseront dans le cas de vol à force ouverte ou d'émeute populaire et par tous autres accidents extraordinaires et hors de la prévoyance humaine.

*Art. 66.* — Les bâtiments affectés au service des prêts, les gages des déposants et les valeurs mobilières appartenant à l'établissement sont assurés contre l'incendie, à la diligence de l'Administration, qui prendra également sur la demande du Directeur, toutes les mesures propres à prévenir le vol ou la détérioration des nantissements.

TITRE X

**Police et Contentieux**

*Art. 67.* — Dans le cas où il serait présenté en nantissement des objets soupçonnés d'avoir été volés, la reconnaissance ne pourra être délivrée qu'après que le Directeur aura entendu le porteur de ces effets et qu'il ne restera plus de doute sur la véracité de sa déclaration.

*Art. 68.* — S'il restait encore quelques soupçons, les déclarations seraient constatées par un procès-verbal dressé par un Commissaire de police, que le Directeur requerrait de se transporter au Mont-de-Piété. Ce procès-verbal serait transmis sur-le-champ au Procureur Impérial. En attendant, il ne sera prêté aucune somme au porteur de ces effets qui resteront en dépôt dans les magasins de l'établissement jusqu'à ce qu'il en soit autrement ordonné.

*Art. 69.* — Les réclamations pour objets perdus ou volés, qui sont faites au Mont-de-Piété, sont inscrites sur un registre particulier et signées par les réclamants. On vérifie sur-le-champ si les objets sont au Mont-de-Piété, et dans le cas où ils s'y trouveraient déposés, on en prévient les réclamants. Dans le cas contraire, les employés gardent note des indications fournies, afin de retenir ces effets en en prévenant l'Administration si l'on se présentait plus tard pour les engager.

*Art. 70.* — Toutes les dispositions du présent règlement, qu'il importe au public de connaître, seront affichées dans les salles où il sera admis.

Fait en la séance de la Commission administrative des Hospices de la ville de Lille du 11 avril 1859.

Signé : BRAME, BERNARD-ROUZÉ. L. DANIEL, F. BARROIS,  
C<sup>te</sup> DE MELUN et FLAMEN.

---

## 118 **État-Civil :**

### a. — **Délégation d'Officier d'Etat-Civil**

Par arrêté municipal en date du 28 novembre 1888, M. Brunet, Adjoint, a été délégué pour procéder aux mariages les 28, 29 et 30 novembre, en remplacement de M. Dutilleul, empêché.

---

b. — **Statistique sanitaire du mois de Novembre 1888**

Fournie au Ministère du Commerce et de l'Industrie, en exécution de la Circulaire ministérielle du 25 Novembre 1886.

POPULATION : 186,171 habitants. — MARIAGES : 190. — DIVORCES : 4.

|                                         | LÉGITIMES |         | ILLÉGITIMES |         | TOTAL    |         |       |
|-----------------------------------------|-----------|---------|-------------|---------|----------|---------|-------|
|                                         | Masculin  | Féminin | Masculin    | Féminin | Masculin | Féminin | TOTAL |
| Naissances d'enfants vivants .....      | 202       | 201     | 50          | 49      | 252      | 250     | 502   |
| Enfants mis en nourrice dans la commune | 23        | 23      | 24          | 17      | 47       | 40      | 87    |
| — hors la commune                       | 9         | 5       | 5           | 2       | 14       | 7       | 21    |
| Mort-nés .....                          | 20        | 10      | 5           | 12      | 25       | 22      | 47    |

DÉCÈS SURVENUS SUR LE TERRITOIRE (*Mort-nés non compris*).

| Nos d'ordre | CAUSES DE DÉCÈS                              | Moins de |               |                |                |                      |     | TOTAL |
|-------------|----------------------------------------------|----------|---------------|----------------|----------------|----------------------|-----|-------|
|             |                                              | 1 an     | de 1 à 19 ans | de 20 à 39 ans | de 40 à 59 ans | de 60 ans et au-delà |     |       |
| 1           | Fièvre typhoïde ou muqueuse.....             | »        | 1             | »              | »              | »                    | 1   |       |
| 2           | Variole.....                                 | 1        | »             | »              | »              | »                    | 1   |       |
| 3           | Rougeole.....                                | »        | 3             | »              | »              | »                    | 3   |       |
| 4           | Scarlatine.....                              | »        | »             | »              | »              | »                    | »   |       |
| 5           | Coqueluche.....                              | 5        | 2             | »              | »              | »                    | 7   |       |
| 6           | Diphthérie, — Croup, — Angine couenneuse     | 1        | 9             | »              | »              | »                    | 10  |       |
| 7           | Choléra asiatique.....                       | »        | »             | »              | »              | »                    | »   |       |
| 8           | Phtisie pulmonaire.....                      | »        | 12            | 23             | 9              | 2                    | 46  |       |
| 9           | Autres tuberculoses.....                     | »        | 1             | 3              | 2              | »                    | 6   |       |
| 10          | Tumeurs.....                                 | »        | 1             | 2              | 4              | 9                    | 16  |       |
| 11          | Méningite simple.....                        | 6        | 5             | 3              | »              | 1                    | 15  |       |
| 12          | Congestion et hémorragie cérébrales.....     | »        | »             | 1              | 2              | 9                    | 12  |       |
| 13          | Paralysie sans cause indiquée.....           | »        | »             | »              | »              | »                    | »   |       |
| 14          | Ramollissement cérébral.....                 | »        | »             | »              | 1              | 5                    | 6   |       |
| 15          | Maladies organiques du cœur.....             | 1        | »             | 1              | 5              | 11                   | 18  |       |
| 16          | Bronchite aiguë.....                         | 17       | 5             | 2              | 4              | 2                    | 30  |       |
| 17          | » chronique.....                             | »        | »             | 2              | 7              | 11                   | 20  |       |
| 18          | Pneumonie. — Broncho pneumonie.....          | 3        | 2             | 1              | 2              | 4                    | 12  |       |
| 19          | Diarrhée gastro-entérite.....                | 24       | 2             | »              | »              | 1                    | 27  |       |
| 20          | Fièvre et péritonite puerpérales.....        | »        | »             | 1              | »              | »                    | 1   |       |
| 21          | Autres affections puerpérales.....           | »        | »             | »              | »              | »                    | »   |       |
| 22          | Débilité congénitale et vice de conformation | 17       | »             | »              | »              | »                    | 17  |       |
| 23          | Sénilité.....                                | »        | »             | »              | »              | 15                   | 15  |       |
| 24          | Suicides.....                                | »        | »             | 2              | 1              | 1                    | 4   |       |
| 25          | Autres morts violentes.....                  | »        | »             | 2              | 2              | 1                    | 5   |       |
| 26          | Autres causes de mort.....                   | 9        | 6             | 5              | 12             | 5                    | 37  |       |
| 27          | Causes restées inconnues.....                | »        | »             | »              | »              | »                    | »   |       |
|             | Total des décès.....                         | 84       | 49            | 48             | 51             | 77                   | 309 |       |

Vu :

Le Maire de Lille,

**GÉRY LEGRAND**

U  
2  
7  
1  
7

L



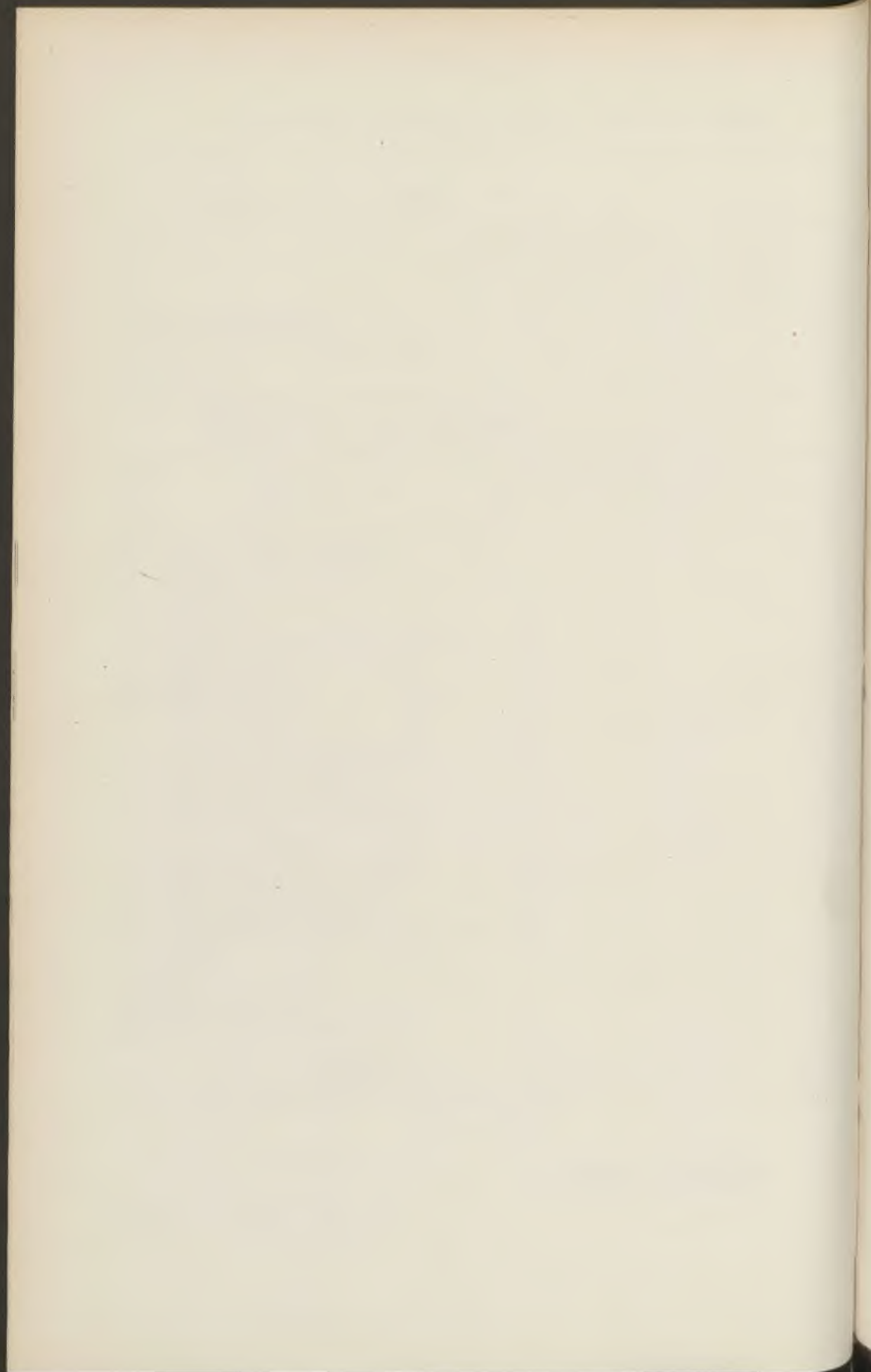

# BULLETIN ADMINISTRATIF

## SOMMAIRE :

119 **Finances :**

- A. — Décret approuvant le budget additionnel pour 1888.
- B. — Décrets ouvrant divers crédits sur l'exercice 1888.

120 **Voirie :** Elargissement de la rue du Bourdeau. Acquisition.

121 **Cimetières :** Entretien.

- A. — Cahier des charges.
- B. — Procès-verbal d'adjudication.
- C. — Produits de 1878 à 1887.

122 **Médecins municipaux :**

- A. — Etat-Civil et Ecoles, nominations.
- B. — Dispensaire des filles soumises.

123 **Tribunal de Commerce :**

- A. — Révision des listes électorales.
- B. — Elections partielles.

124 **Services municipaux :** Etat du personnel.

125 **État-Civil :**

- A. — Délégation d'Officiers d'Etat-Civil.
- B. — Statistique sanitaire du mois de décembre.

---

---

119 **Finances :**

a. — **Décret réglant le Budget additionnel pour 1888 :**

Le Président de la République Française,  
Sur le rapport du Ministre de l'Intérieur, Président du Conseil,  
Vu la délibération du Conseil municipal de Lille du 27 juillet 1888 ;

DÉCRÈTE :

*Article Premier.* — Le Budget additionnel de la ville de Lille (Nord) pour l'exercice 1888 est réglé ainsi qu'il suit :

En recettes, à la somme de neuf millions neuf cent vingt-six mille sept cent quatre-vingt-neuf francs quarante-quatre centimes. . . . . Fr. 9.926.789 44

En dépenses, à la somme de neuf millions six cent soixante-huit mille quatre cent quatre-vingt-huit francs trente-cinq centimes. . . . . 9.668.488 35

D'où il résulte un excédant de recettes de deux cent cinquante-huit mille trois cent un francs neuf centimes. . . . . 258.301 09

*Article 2.* — Le Ministre de l'Intérieur, Président du Conseil est chargé de l'exécution du présent décret.

Fait à Paris, le 14 décembre 1888.

CARNOT

Par le Président de la République :  
*Le Président du Conseil, Ministre de l'Intérieur,*

C. FLOQUET

Pour ampliation :  
*Le Directeur du Personnel et du Secrétariat,*  
R. ALLAIN-TARGÉ

Pour expédition conforme :  
*Le Secrétaire Général de la Préfecture,*  
RENÉ PICHON

---

---

b. — **Décrets ouvrant divers crédits sur l'exercice 1888 :**

DÉCRET DU 1<sup>er</sup> DÉCEMBRE 1888

|                                                                                                              |     |          |
|--------------------------------------------------------------------------------------------------------------|-----|----------|
| Fêtes publiques. Supplément de crédit . . . . .                                                              | Fr. | 9.853 56 |
| Gratifications à MM. Langlant, Courcelle et Longuepée,<br>employés de l'octroi, admis à la retraite. . . . . |     | 2.550 »  |

DÉCRET DU 14 DÉCEMBRE 1888

|                                                                                         |  |          |
|-----------------------------------------------------------------------------------------|--|----------|
| Reconstruction du mur mitoyen de la Grand'Garde.<br>Participation de la Ville . . . . . |  | 2.540 85 |
|-----------------------------------------------------------------------------------------|--|----------|

DÉCRET DU 24 DÉCEMBRE 1888

|                                                                                                                                                    |  |           |
|----------------------------------------------------------------------------------------------------------------------------------------------------|--|-----------|
| Incendies survenus dans divers bâtiments communaux.<br>Emploi en réparations des indemnités réglées par les Com-<br>pagnies d'assurances . . . . . |  | 12.164 52 |
|----------------------------------------------------------------------------------------------------------------------------------------------------|--|-----------|

---

120 **Voirie** : Élargissement de la rue du Bourdeau.  
Acquisition :

DU 22 DÉCEMBRE 1888

VENTE à la ville de Lille, par M. Louis-Charles-Henri Labbe rentier et M<sup>me</sup> Appoline-Sophie Trenel, son épouse, demeurant à Lille, de la maison sise en cette ville, rue du Bourdeau, N<sup>o</sup> 14, nécessaire pour l'élargissement de ladite rue, moyennant le prix de 15.000 fr.

Enregistré le 24 décembre 1888, f<sup>o</sup> 58, c<sup>e</sup> 2.

Transcrit le 14 janvier 1889, volume 2585, N<sup>o</sup> 7.

N<sup>o</sup> 1611 du Répertoire.



---

121 **Entreprise du service général et de l'entretien du Cimetière de l'Est de 1889 à 1891 :**

a. — **Cahier des charges, clauses et conditions générales**

CHAPITRE PREMIER

Objet et durée de l'entreprise. Mode d'adjudication. Cautionnement.  
Redevances

Article Premier. — *Objet de l'entreprise.*

L'entreprise spéciale du cimetière de l'Est ne formera qu'un seul lot :  
Elle a pour objet :

1° Le service complet des inhumations, des exhumations et de tout ce qui s'y rattache ;

Et 2° L'entretien général de l'établissement, comprenant les fossés et berges, tant intérieurs qu'extérieurs, les haies, les chemins, les plantations, les massifs, la propreté de l'hémicycle d'entrée.

Art. 2. — *Durée de l'entreprise.*

La durée de l'entreprise dont il s'agit est fixée à trois années, qui commenceront à courir le 1<sup>er</sup> janvier 1889 pour prendre fin le 31 décembre 1891.

Art. 3. — *Mode d'adjudication.*

Les concurrents devront, dix jours avant l'adjudication, faire connaître à l'Administration leur intention de soumissionner, et à cet effet, faire viser par l'Administration leur certificat d'aptitude, lequel certificat sera rendu deux jours avant l'adjudication pour être annexé à la soumission.

L'adjudication aura lieu par voie de soumission écrite. La soumission sera sur timbre. Elle indiquera les noms, prénoms, qualité et domicile réel du soumissionnaire.

Elle portera que le soumissionnaire s'engage, sur sa personne et sur

ses biens meubles et immeubles, à exécuter les travaux faisant l'objet de la présente entreprise, moyennant le paiement à la Ville d'une redevance annuelle.

Cette soumission, le certificat d'aptitude visé par l'Administration, ainsi que la reconnaissance du Receveur municipal, constatant le dépôt préalable de la somme destinée à servir éventuellement de cautionnement, seront placés sous une double enveloppe cachetée, dont l'une intérieure portera la suscription :

« Soumission pour l'entreprise spéciale du Cimetière de l'Est »

L'ouverture des soumissions aura lieu par le Maire, en séance publique, au jour et à l'heure fixés par l'Administration. Sera considérée comme nulle et non avenue, toute soumission qui ne serait pas accompagnée des deux pièces qui viennent d'être spécifiées, ou bien qui renfermerait des conditions autres que celles comprises dans le modèle annexé au présent cahier des charges.

Le Maire proclamera adjudicataire, s'il y a lieu, celui dont la soumission contiendra l'engagement de payer annuellement à la Ville la redevance la plus élevée.

Art. 4. — *Cautionnement.*

Nul ne sera admis à concourir à l'adjudication, s'il n'a, au préalable, déposé dans la caisse municipale, une somme de trois mille francs à titre de cautionnement.

La somme déposée sera restituée dans les trois jours à chacun des soumissionnaires qui n'aura pas été déclaré adjudicataire.

Le cautionnement de l'adjudicataire restera affecté à la garantie de la bonne exécution des travaux et à l'accomplissement de toutes les charges et conditions de l'entreprise ; il produira à l'entrepreneur intérêt sur les bases établies par la Caisse des dépôts et consignations.

Si le cautionnement est entamé par l'application d'une pénalité, l'entrepreneur devra le reconstituer intégralement dans les trois jours de l'avertissement qui lui en sera donné par l'Administration.

Art. 5. — *Redevance annuelle.*

Le montant de la redevance annuelle résultant de l'adjudication sera payable entre les mains et à la caisse du Receveur municipal de Lille, par trimestre et d'avance.

Art. 6. — *Frais résultant de l'adjudication.*

Les droits d'enregistrement et de timbre, ceux d'expéditions, d'affiches et de publication résultant de l'adjudication, sont à la charge de l'entrepreneur, qui devra en faire le versement immédiat à la caisse du Receveur municipal.

## CHAPITRE II

### Service des inhumations et des exhumations

Art. 7. — *Disposition et mode d'exécution des fosses.*

Les fosses destinées aux sépultures communes seront ouvertes dans l'ordre indiqué par le Directeur du Cimetière, qui déterminera les compartiments dans lesquels les inhumations doivent être faites et indiquera l'emplacement des tranchées à ouvrir.

Il sera toujours ouvert, à l'avance, un nombre suffisant de fosses pour assurer largement le service, selon l'appréciation du Directeur, et les inhumations devront avoir lieu à toute heure, sans délai, aussitôt la présentation des corps.

Les fosses pour grandes personnes ou pour adultes auront 1<sup>m</sup>50 de profondeur sur 2<sup>m</sup>15 de longueur et 0<sup>m</sup>70 de largeur au moins.

Leur profondeur pourra être portée jusqu'à 2 mètres, dans le cas où l'intérêt de la salubrité le commanderait.

Les bières seront séparées entre elles par une banquette en terre de 0<sup>m</sup>30 au moins d'épaisseur et de 0<sup>m</sup>50 d'élévation. La même séparation devra exister entre chaque ligne de fosses.

A mesure des inhumations, les fosses seront comblées entièrement et sans désemparer. Le lendemain au plus tard, le terrain sera régalié.

Les fosses pour l'inhumation des enfants seront soumises aux mêmes conditions, sauf les dimensions en longueur et en largeur, qui sont

nécessairement subordonnées à celles des cercueils, en raison de l'âge des enfants inhumés.

Les eaux pluviales ou d'infiltration introduites dans les fosses d'attente seront épuisées par les soins de l'entrepreneur, au moyen d'une pompe volante et ce un peu avant l'heure ordinaire des inhumations.

Lorsque les fouilles pratiquées pour l'établissement de nouvelles fosses amèneront la découverte d'ossement ou de débris humains quelconques, les restes devront être transportés immédiatement dans les fosses communes, par l'entrepreneur ou ses agents.

Art. 8. — *Mesures à prendre pour les exhumations.*

Lorsqu'une exhumation aura été régulièrement autorisée, l'entrepreneur sera chargé de la fouille à faire pour rechercher les restes à exhumer, suivant les indications qui lui seront données par le Directeur du cimetière. Il creusera à l'avance la nouvelle fosse pour la réinhumation et y transférera le corps ou les restes, qu'elle devra renfermer. L'ancienne fosse, ainsi que la nouvelle, seront comblées par ses soins.

Si l'opération exige l'emploi de chlorure de chaux, il sera fourni par l'entrepreneur sur la réquisition de la police ou sur celle du Directeur du Cimetière.

Les exhumations se feront immédiatement, après l'arrivée du Commissaire de police chargé d'y assister.

### CHAPITRE III

#### Entretien

Art. 9. — *Nettoyage et réparation des fossés. Ecoulement des eaux.*

L'entrepreneur sera chargé d'entretenir les fossés intérieurs, ainsi que ceux formant le périmètre extérieur et ceux bordant la chaussée pavée à l'extérieur, en un mot les fossés servant à l'écoulement des eaux du Cimetière, jusqu'à l'endroit où elles se jettent dans l'aqueduc construit par M. Léonard à la traversée de sa propriété et dont l'entretien incombe à ce propriétaire en vertu des engagements qu'il a pris dans l'acte administratif en date du 8 juin 1867.



L'entrepreneur devra entretenir constamment les fossés et berges dans les formes, pentes et profondeurs qui seront jugées utiles.

Tout éboulement qui y surviendrait sera relevé immédiatement et, en toutes circonstances, l'écoulement des eaux devra toujours être assuré.

En conséquence, les aqueducs seront curés à vif fond, chaque fois que cela sera reconnu nécessaire et les berges des fossés seront débarrassées des herbes ou autres objets formant obstacle à l'écoulement des eaux.

Les chardons croissant sur les berges, les talus et les crêtes seront coupés par l'entrepreneur aux époques déterminées par les arrêtés préfectoraux.

Art. 10. — *Entretien des haies*

Les haies seront taillées deux fois par an, vers le 20 Juin et à la fin de Novembre. Elles seront tenues à la hauteur de 1<sup>m</sup>80 à 2 mètres.

Le Jardinier en chef de la Ville, d'accord avec le Directeur, précisera l'époque de ces opérations. Les haies seront au besoin rattachées et regarnies de piquets et de gaules horizontales, aux frais de l'entrepreneur.

Le pied des dites haies sera bêché une fois l'an, vers la fin du mois de Juin, sur un largeur de 35 centimètres environ, de chaque côté, et débarrassé de toutes les plantes parasites. La même opération sera renouvelée en Décembre si elle est jugée nécessaire.

Art. 11. — *Elagage des arbres*

Les arbres de haute futaie plantés dans le Cimetière et au pourtour de l'hémicycle précédant l'entrée principale, ainsi que dans l'avenue conduisant à la seconde entrée, seront taillés aux frais de l'entrepreneur, mais sous la direction exclusive du Jardinier en chef de la Ville, à l'époque que celui-ci jugera convenable.

L'entrepreneur devra employer, pour ce travail, un bûcheron habile et expérimenté.

Les taillis, arbustes et arbres d'agrément seront également taillés chaque année, de la manière qui convient à leurs essences respectives et par un jardinier ayant les connaissances nécessaires.

Art. 12. — *Entretien des massifs.*

Les terrains en massifs seront bêchés une fois l'an, à un bon fer de bêche de profondeur, à l'époque indiquée par le Jardinier en chef; ils seront nettoyés à fond de toutes plantes parasites, chardons, pissenlits, chiendents, etc., puis convenablement parés au rateau.

Il sera fait en outre aux dits massifs, deux nettoyages par chaque année.

Art. 13. — *Echenillage*

Les haies de clôture, ainsi que celles de l'intérieur, tous les arbres du Cimetière et de l'hémicycle, ceux de l'avenue de la deuxième entrée, ceux de haute futaie et autres, ainsi que les buissons formant les massifs, seront échenillés avec le plus grand soin et d'une façon tout à fait complète, en temps convenable. Le Directeur du Cimetière pourra prescrire de recommencer plusieurs fois l'opération, si tous les insectes n'ont pas été détruits.

Art. 14. — *Entretien des chemins*

Les chemins établis et à établir dans l'intérieur du Cimetière, seront, sur toute leur étendue et sur toute leur surface, tenus dans un état de propreté constant et expurgés des herbes et mousses qui y croîtraient. Ce travail qui devra se renouveler toutes les fois qu'il en sera besoin, sera fait, soit à la main, soit au moyen des eaux acidulées ayant servi à l'épuration des huiles, ou de toutes autres, de l'efficacité desquelles l'entrepreneur demeurera d'ailleurs seul responsable.

Quel que soit le procédé employé pour l'exécution de ce travail, l'entrepreneur évitera de dégrader le gravier et conservera la surface unie, la forme primitive et la solidité des chemins.

Art. 15. — *Entretien des bordures de gazon*

Chaque année, à une époque déterminée par le Directeur, les bordures du gazon seront découpées et alignées au moyen d'un coupe-gazon, de manière à conserver le dessin et la largeur des chemins, ainsi que la netteté de leurs courbes.

Les pelouses seront fauchées toutes les fois que l'ordre en sera donné par le Directeur. L'entrepreneur devra prendre, pour cette opération,

toutes les précautions nécessaires pour ne pas endommager les plantations et il demeurera responsable de toutes les dégradations qui pourraient être commises. En cas de dommages, l'Administration en évaluera le montant et l'entrepreneur devra en tenir compte à qui de droit.

Art. 16. — *Soins de propreté*

Tous les débris ou résidus, menus bois, feuilles, gazons ou autres de toutes espèces, provenant, soit de la tonte des haies, de la taille des arbres ou arbustes, soit du nettoyage des chemins intérieurs, de la coupe des bordures ou de la chute des feuilles, seront ramassés immédiatement par les soins de l'entrepreneur et conduits dans l'endroit que le Directeur aura assigné à leur dépôt.

L'hémicycle qui précède l'entrée de l'établissement sera balayé aussi souvent que besoin sera, et tenu dans un état constant de propreté.

Les herbes croissant entre les pavés de l'hémicycle et du chemin de la deuxième entrée, du côté de la rue du Faubourg-de-Roubaix, seront arrachées avec soin par l'entrepreneur, lorsque le Directeur du Cimetière en aura reconnu la nécessité.

## CHAPITRE IV

### Devoirs et obligations de l'Entrepreneur

Art. 17. — *Renvoi au Règlement Général des Cimetières*

Pour l'exécution des dispositions contenues au présent Cahier des Charges et pour tout ce qui est relatif au service du Cimetière, l'entrepreneur est subordonné au Directeur. Il est rigoureusement astreint aux obligations imposées au fossoyeur-concierge par les articles 17, 19, 20, 26, 30 et 35 du règlement général des Cimetières, en date du 15 janvier 1864.

Il devra habiter le logement qui lui est effecté, mais il lui est interdit d'y posséder des chiens.

Art. 18. — *Matériel*

L'entrepreneur se pourvoira à ses frais de tout le matériel nécessaire au service de l'entreprise et il devra, si l'ancien entrepreneur l'exige,

reprendre à dire d'experts et sur pied à rester, les serres, fleurs et arbustes qui existent au Cimetière de l'Est et qui sont la propriété de ce dernier.

Art. 19. — *Ordres de Service*

L'entrepreneur se conformera strictement aux ordres qui lui seront donnés par le Directeur, en exécution du présent cahier des charges, clauses et conditions de son entreprise. A cet effet, il sera ouvert un registre coté et paraphé par le Maire, pour servir à l'inscription des mises en demeure du Directeur à l'entrepreneur, dans le cas où des avertissements verbaux ne suffiraient pas pour rappeler ce dernier à l'exécution de ses obligations. Ce registre, signé par l'entrepreneur au bas de chaque mise en demeure, restera entre les mains du Directeur.

En cas de refus de signature de la part de l'entrepreneur, il sera référé immédiatement au Maire.

Art. 20. — *Clauses pénales*

Les infractions aux dispositions du présent cahier des charges donneront lieu contre l'entrepreneur, à l'application, sans appel, des mesures ci-après spécifiées :

Dans le cas où l'entrepreneur négligerait une partie quelconque des travaux d'entretien, tant aux fosses, chemins, haies, massifs, taillis, etc.; qu'aux jardinets entretenus par abonnements sur les tombes, le Directeur mentionnerait au registre indiqué ci-dessus, les travaux en retard. Si dans les huit jours de la date de l'injonction, il n'y a pas été satisfait, le Directeur fera procéder d'office, aux frais de l'entrepreneur, à l'exécution des travaux.

Dans le cas où, par le fait de l'entreprise, le service des inhumations ne se trouverait pas complètement assuré, le Directeur pourrait y pourvoir d'office et d'urgence aux frais de l'entrepreneur, après un simple avis mentionné au registre dont il vient d'être parlé.

Dans l'un et l'autre cas, l'Administration demeurera libre de prononcer la résiliation de l'entreprise, sans que l'entrepreneur puisse réclamer aucune indemnité.

L'Administration pourra en outre faire opérer en régie, et jusqu'à



nouvelle adjudication, tout le service de l'entrepreneur évincé, aux risques et pour le compte de ce dernier.

Art. 21. — *Renvoi des ouvriers manquant au service*

L'entrepreneur devra congédier ceux de ses agents ou ouvriers qui lui seraient signalés par M. le Maire, soit comme ayant fait preuve d'imprudence ou d'incapacité, soit comme ayant manqué de politesse ou de convenance envers le public.

Art. 22. — *Extension de l'Entreprise en cas d'agrandissement*

Si pendant le cours de l'entreprise, le Cimetière reçoit un nouvel agrandissement, les charges ci-dessus définies et les bénéfiques ultérieurement indiqués, s'étendront à la partie ajoutée.

Toutefois les travaux de première appropriation du terrain à l'usage de cimetière seront faits aux frais de la Ville, sans que l'entrepreneur ait à y participer.

Art. 23. — *Election de domicile*

L'entrepreneur devra faire élection de domicile à Lille.

Dans le cas de non élection, toute notification ou signification à lui adressée, sera valable lorsqu'elle aura été faite au Préfet du Nord.

Art. 24. — *Jurisdiction en cas de contestations*

Les contestations qui s'élèveront entre l'entrepreneur et l'Administration, au sujet de l'exécution ou de l'interprétation du présent Cahier des charges, seront jugées par le Conseil de Préfecture du Nord.

## CHAPITRE V.

### Droits et avantages de l'Entreprise.

Art. 25. — *Avantages concédés par la Ville à l'entrepreneur.*

En compensation des charges ci-dessus énumérées, la Ville concède à l'entrepreneur :

1<sup>o</sup> La jouissance gratuite d'un logement au Cimetière et du jardin qui en dépend.

2° Le droit de fosse réglé à raison de 1 fr. 50 pour les enfants au-dessous de 7 ans et de 3 fr. pour les grandes personnes. Ce droit sera perçu au bureau du Contentieux pour toutes les personnes prenant une concession.

L'entrepreneur sera personnellement chargé du recouvrement du droit des fosses pour les personnes inhumées dans des terrains non concédés. Il lui est expressément interdit de réclamer le paiement ailleurs qu'à domicile et le lendemain du jour de l'enterrement.

Les indigents inscrits au Bureau de Bienfaisance sont déchargés de ce droit sur la présentation d'un bulletin du Bureau de Bienfaisance.

3° Le produit de la taille des arbres de haute futaie, y compris ceux plantés dans les massifs.

4° Le produit de la coupe des herbes qui pourront être récoltées dans les parties gazonnées.

5° Les primes revenant au fossoyeur pour les exhumations, fixées à six francs pour chaque corps exhumé et réinhumé.

6° Le droit exclusif : 1° de vendre, dans le Cimetière, des couronnes, médaillons, emblèmes, fleurs, etc., destinés à être déposés sur les tombes; 2° de fournir, aux prix ci-après déterminés, les petites croix servant à indiquer provisoirement la place des sépultures, savoir :

Sur les tombes concédées cinquante centimes.

Sur les tombes dans les terrains communs vingt-cinq centimes.

Le droit d'entreprendre l'établissement et l'entretien de petits jardinets et de toute espèce de fournitures et plantations d'arbres, d'arbustes et de plantes sur les tombes, aux prix du tarif qui fait l'objet de l'article 26.

Art. 26. — *Tarif pour l'établissement et l'entretien des jardinets sur les tombes.*

1° *Établissement des Jardinets.*

Sur une tombe concédée pour grande personne ou adulte :

(3 mètres sur 1 mètre) six francs. . . . . Fr. 6 »

(Compris nivellement et arrangement du terrain, fourniture et plantation d'un entourage en buis nain, de huit rosiers ou autres arbustes à fleurs, et huit plantes herbacées ou l'équivalent.

Sur une tombe dans les terrains communs, pour une grande personne ou adulte (2 mètres sur 80 cent.) six francs . . . . . Fr. 6 »

(Même travail et mêmes fournitures que pour les tombes concédées).

Sur une tombe concédée pour enfant (1 mètre 50 sur 80 cent.)  
quatre francs . . . . . Fr. 4 »

(Compris nivellement et arrangement du terrain, fourniture et plantation d'un entourage en buis nain, de quatre rosiers ou autres arbustes à fleurs, et de quatre plantes herbacées ou l'équivalent).

Sur une tombe d'enfant dans les terrains communs (1 m. sur 50 cent.)  
deux francs. . . . . Fr. 2 »

Compris nivellement et arrangement du terrain, fourniture et plantation d'une bordure en buis nain, de deux rosiers et quatre plantes herbacées ou l'équivalent.)

### 2° *Entretien des Jardinets.*

Sur une tombe concédée pour grande personne ou adulte  
trois francs. . . . . Fr. 3 »

Sur une pareille tombe dans les terrains communs trois francs 3 »

Sur une tombe concédée pour enfant, deux francs. . . . . 2 »

Sur une tombe d'enfant dans les terrains communs un franc . 1 »

Toute tombe de grande personne ou d'adulte, contenant une pierre ou un monument occupant au moins la moitié de la superficie, sera considérée, pour l'établissement et l'entretien de jardinets, comme tombe concédée d'enfant et acquittera les mêmes droits.

### 3° *Achat de Plantes.*

Pour tout arbre vert . . . . . Fr. 1 50

Pour un saule (petit) . . . . . 1 »

Pour un saule (plus grand) . . . . . 1 50

Pour un rosier de Bengale . . . . . 0 25

Pour un rosier remontant, franc de pied . . . . . 0 60

Pour un rosier écussonné, à tête . . . . . 1 50

Pour toute plante vivace herbacée ordinaire . . . . . 0 25

Moyennant les prix indiqués ci-dessus, l'entrepreneur garantira la reprise des plantes, arbres et arbustes fournis par lui. Cette garantie s'étendra depuis le moment de la plantation jusqu'à la fin du mois d'avril suivant.

Si, à cet époque, ces végétaux n'ont point poussé, l'entrepreneur devra les remplacer par d'autres, dont il garantira également la reprise.

## CHAPITRE VI.

### Conditions imposées pour la jouissance des avantages concédés à l'entreprise

Art. 27. — *Restriction à la jouissance du logement et de ses annexes.*

Le jardin annexe à l'habitation, dont la jouissance est concédée à l'entrepreneur, sera uniquement consacré à la culture des plantes ou arbustes nécessaires pour la plantation des jardinets des tombes. On ne pourra y cultiver des légumes, ni aucune plante potagère.

L'entrepreneur ne pourra entretenir dans son logement, dans le jardin qui y est annexé ou dans tout autre endroit du Cimetière, aucun animal de base cour, poules, pigeons, canards, lapins, chèvres, etc.

Art. 28. — *Composition des bordures entourant les tombes.*

Les bordures entourant les tombes seront exclusivement en buis nain. Il est expressément interdit d'établir de nouvelles bordures en fusain ou autres arbustes montants.

Celles qui existeraient d'ancienne date devront être tenues à la hauteur de 50 cent. au plus et tondues régulièrement par les soins de l'entrepreneur, quand même les tombes qu'elles entourent auraient cessé ou viendraient à cesser d'être entretenues aux frais des familles.

Art. 29. — *Nettoyage des jardinets.*

Les jardinets seront entretenus dans un état de propreté convenable et nettoyés autant de fois qu'il sera nécessaire pour atteindre ce résultat.

Les herbes et les débris retirés desdits jardinets et provenant, soit du nettoyage du terrain, soit de la taille des arbustes qui y croissent, seront enlevés immédiatement par l'entrepreneur et conduits dans l'endroit désigné par le Directeur pour servir de dépôt aux débris et résidus de toutes espèces.

Art. 30. — *Défense d'emprunter des plantes aux jardins établis sur les tombes.*

Dans le cas où l'entrepreneur se permettrait d'enlever, sous quelque



prétexte que ce soit, des plantes sur des tombes pour les faire servir à l'entretien ou à la création de jardinets, son entreprise serait résiliée de plein droit.

Art. 31. — *Contrôle de l'établissement des jardinets et des abonnements.*

Afin de faciliter l'action du Directeur, l'entrepreneur lui remettra à la fin de chaque semaine, une note indiquant les jardinets qu'il aura établis et ceux pour lesquels des abonnements auront été contractés. Il sera tenu, par l'entrepreneur, exactement et sans lacunes, un registre sur lequel seront inscrits les abonnements de jardins. Ce registre sera communiqué au Directeur lorsqu'il le requerra, et il demeurera toujours à la disposition de l'Administration municipale.

## CHAPITRE VII.

### Droits des Familles.

Art. 32. — *Entretien des tombes par les familles.*

Toute personne peut exécuter par elle-même ou par ceux qui l'accompagnent, tous travaux de jardinage sur les tombes de ses parents. Dans le cas où les familles voudraient avoir recours, pour la création ou l'entretien des jardinets, à d'autres personnes que l'entrepreneur, et ne pas accompagner les ouvriers pendant toute la durée des travaux, elles devront donner à ceux-ci une autorisation spéciale. Le titulaire de cette autorisation devra se rendre à la Mairie, bureau du Contentieux, pour se faire agréer par l'Administration municipale et recevoir un laissez-passer qu'il devra présenter à toute réquisition du Directeur du Cimetière.

### MODÈLE DE SOUMISSION

Je soussigné....., faisant élection de domicile à Lille, rue....., N<sup>o</sup>...., ayant pris connaissance du Cahier des charges arrêté le..... 1888, par le Conseil municipal, pour l'entreprise du service général et de l'entretien du Cimetière de l'Est, m'engage, sur ma personne et sur mes biens, à remplir toutes les clauses et conditions

stipulées dans le cahier des charges prémentionné, et ce, moyennant le paiement à la Ville d'une redevance annuelle de..... pendant la période comprise entre le premier janvier 1889 et le premier janvier 1892.

Fait et dressé en l'Hôtel de la Mairie à Lille, le dix novembre mil huit cent quatre-vingt-huit.

*Le Maire de Lille,*  
Ad. RIGAUT.

Vu et approuvé :

Lille, le 24 novembre 1888.

*Pour le Préfet du Nord*  
*Le Conseiller de Préfecture délégué,*  
SALMON.

Enregistré à Lille, le onze février 1889, folio 70, case 13. Reçu trois francs soixante-quinze centimes, décimes compris.

BASUYAU.

---

b. — **Procès-verbal d'adjudication :**

L'an mil huit cent quatre-vingt-huit, le lundi vingt-quatre décembre, à trois heures de relevée.

Nous, Félix Brunet, adjoint au Maire de la Ville de Lille, spécialement délégué par lui aux fins ci-après :

Nous sommes rendu dans une des salles de l'Hôtel de la Mairie, pour procéder à l'adjudication, au plus offrant, par voie de soumissions cachetées, de l'entreprise du service général et de l'entretien du Cimetière de l'Est, pendant la période comprise entre le premier janvier mil huit cent quatre-vingt-neuf et le premier janvier mil huit cent quatre-vingt-douze; laquelle adjudication a été publiée et annoncée dans la forme réglementaire.

Aux conditions énoncées au cahier des charges dressé à cet effet sous la date du dix novembre mil huit cent quatre-vingt-huit, adopté par le Conseil municipal le seize, et approuvé le vingt-quatre du même mois par M. le Préfet du Nord.

Lequel cahier des charges demeurera annexé aux présentes avec lesquelles il sera soumis à l'enregistrement.

En présence de MM. Vaillant et Meurisse, Conseillers municipaux, de M. Frédéric Leclercq, receveur municipal, et de M. Alfred Mongy, directeur des Travaux municipaux.

Le public ayant été introduit dans la dite salle, nous avons fait donner lecture du cahier des charges sus visé, et extrait de la boîte dans laquelle ils avaient été déposés, les paquets cachetés, sur chacun desquels un numéro d'ordre a été apposé; nous avons ensuite procédé à leur ouverture en suivant l'ordre des numéros, et il a été dressé l'état suivant :

| ÉTAT DES PIÈCES                                           |                             |                                                       |
|-----------------------------------------------------------|-----------------------------|-------------------------------------------------------|
| CONTENUES SOUS LE 1 <sup>er</sup> CACHET DE CHAQUE PAQUET |                             |                                                       |
| NUMÉROS<br>d'ordre                                        | NOM<br>des soumissionnaires | LÉSIGNATION<br>des pièces produites                   |
| 1                                                         | LECŒUVRE                    | Certificat de capacité et récépissé de cautionnement. |
| 2                                                         | LELONG                      | Certificat de capacité et récépissé de cautionnement. |

Les concurrents s'étant retirés de la salle. Nous, Adjoint au Maire, après avoir consulté les membres du bureau, avons arrêté ainsi qu'il suit la liste des concurrents agréés, savoir :

1<sup>o</sup> M. Louis-Gustave Lelong, entrepreneur, demeurant à Rouen.

La séance étant redevenue publique, Nous, Adjoint au Maire, avons fait connaître notre décision en donnant lecture de la liste qui précède. Il a ensuite été procédé à l'ouverture des soumissions admises qui étaient accompagnées des pièces exigées, le dépouillement de ces soumissions a donné le résultat suivant :

| NUMÉROS<br>des<br>Soumissionnaires | NOMS, PRÉNOM, PROFESSION<br>et<br>domicile des soumissionnaires               | PRIX           |                                                      |
|------------------------------------|-------------------------------------------------------------------------------|----------------|------------------------------------------------------|
|                                    |                                                                               | en chiffre     | en toutes lettres                                    |
| 1                                  | LELONG. Louis-Gustave, entrepreneur demeurant à Rouen, rue de Florence, n° 5. | 1257 fr. 50 c. | Douze cent cinquante-sept francs cinquante centimes. |

Le prix proposé par M. Lelong, sus-nommé et qualifié, étant acceptable, Nous, Adjoint au Maire, avons déclaré adjudicataire de l'entreprise du service général et de l'entretien du Cimetière de l'Est, pendant la période comprise entre le premier Janvier mil huit cent quatre-vingt-neuf et le premier Janvier mil huit cent quatre-vingt-douze, ledit sieur Louis-Gustave Lelong, entrepreneur, demeurant à Rouen, rue de Florence, n° 5, faisant élection de domicile à Lille, chez M. Foubert, rue de Roubaix, 30, moyennant une redevance annuelle de douze cent cinquante-sept francs cinquante centimes.

A l'entière exécution des engagements par lui contractés, l'adjudicataire affecte, à titre de cautionnement, la somme de trois mille francs qu'il a versée à la Caisse municipale.

La présente adjudication ne sera définitive qu'après son approbation par M. le Préfet du Nord.

Ainsi fait et clos audit lieu, les jour, mois et an dits en tête, et ont, Messieurs les Conseillers municipaux, Messieurs Leclercq et Mongy, ainsi que l'adjudicataire, signé avec nous, Adjoint au Maire de Lille, après lecture.

*(Suivent les signatures).*

Reçu à la Mairie de Lille, le six février mil huit cent quatre-vingt-neuf.

*Le Maire de Lille,*

Ad. RIGAUT, Adjoint

Vu et approuvé :

Lille, le 16 janvier 1889

Pour le Préfet du Nord,

*Le Secrétaire Général délégué,*

RÉNÉ PICHON

Enregistré à Lille, le onze février mil huit cent quatre-vingt-neuf, folio 70, case 13. — Reçu : quarante francs vingt-cinq centimes, décimes compris.

BASUYAU



**c. — Produits des Cimetières Statistique de 1878 à 1887 :**

| CONCESSIONS  |     | 1878 | 1879 | 1880 | 1881 | 1882 | 1883 | 1884 | 1885 | 1886 | 1887 | Moyenne |
|--------------|-----|------|------|------|------|------|------|------|------|------|------|---------|
| 15 ans       | Est | 486  | 571  | 593  | 598  | 643  | 618  | 661  | 679  | 717  | 725  | 629     |
|              | Sud | 226  | 240  | 270  | 272  | 391  | 309  | 366  | 339  | 372  | 362  | 315     |
| 30 ans       | Est | 207  | 252  | 281  | 323  | 293  | 313  | 324  | 307  | 424  | 334  | 306     |
|              | Sud | 62   | 69   | 87   | 107  | 84   | 101  | 123  | 99   | 98   | 89   | 92      |
| Perpétuelles | Est | 51   | 34   | 62   | 56   | 56   | 65   | 47   | 81   | 72   | 72   | 60      |
|              | Sud | 15   | 10   | 11   | 29   | 30   | 14   | 18   | 18   | 25   | 26   | 20      |
|              |     | 1047 | 1076 | 1304 | 1385 | 1502 | 1420 | 1539 | 1523 | 1708 | 1608 | 1421    |

|         | DÉCÈS | CONCESSIONS | PRODUITS   |
|---------|-------|-------------|------------|
| 1878    | 4.214 | 1.047       | 112.983 90 |
| 1879    | 4.458 | 1.176       | 108.352 47 |
| 1880    | 5.328 | 1.304       | 133.007 84 |
| 1881    | 4.836 | 1.385       | 162.829 61 |
| 1882    | 4.854 | 1.502       | 154.460 04 |
| 1883    | 4.969 | 1.420       | 149.577 15 |
| 1884    | 4.771 | 1.539       | 141.823 70 |
| 1885    | 4.871 | 1.523       | 159.415 05 |
| 1886    | 5.046 | 1.708       | 184.821 37 |
| 1887    | 4.669 | 1.608       | 150.710 53 |
| Moyenne | 4.801 | 1.421       | 145.798 17 |

---

---

## 122 Médecins municipaux.

### a. — Service médical de l'État-Civil et des Écoles. Nomination de médecins:

Par arrêté municipal, en date du 20 décembre 1888, ont été nommés médecins de l'État-Civil et des Ecoles, pour une période de 3 ans, à partir du 1<sup>er</sup> janvier 1889 :

MM. Brulant, docteur en médecine.

Dumont, id.

Dutilleul, id.

Honnart, id.

Richard, id.

Traill, id.

en remplacement de MM. Henry, Caron, Cocheteux, Declercq, sortant d'exercice, et de MM. Coppens et Turgard, démissionnaires.

MM. Cochet et Deblonde sont maintenus en fonctions jusqu'au 31 décembre 1889.

Par suite de ces nominations et des nominations et des mutations demandées, la 2<sup>e</sup> circonscription sera desservie par M. Richard.

|                 |   |             |
|-----------------|---|-------------|
| 3 <sup>e</sup>  | » | Cochet.     |
| 5 <sup>e</sup>  | » | Honnart.    |
| 10 <sup>e</sup> | » | Dutilleul.  |
| 11 <sup>e</sup> | » | Brulant.    |
| 13 <sup>e</sup> | » | Traill.     |
| 14 <sup>e</sup> | » | Delplanque. |
| 15 <sup>e</sup> | » | Boutry.     |
| 16 <sup>e</sup> | » | Dumont.     |
| 18 <sup>e</sup> | » | Deblonde.   |

---

---

**b. — Dispensaire des filles soumises. Nomination de médecins :**

Par arrêté municipal, en date du 18 décembre 1888, MM. Coppens et Turgard ont été nommés médecins du dispensaire des filles soumises, en remplacement de MM. Gorez et Richard, sortant d'exercice.

**123 Tribunal de Commerce :**

**a. — Révision des listes électorales :**

La révision des listes électorales, opérée du 1<sup>er</sup> au 15 septembre 1888, en vertu de l'arrêté préfectoral du 22 août 1888 et de la loi du 8 décembre 1883, a donné les résultats suivants :

| Cantons           | Sud-Ouest | Nord-Est | Sud-Est | Centre | Ouest | Total |
|-------------------|-----------|----------|---------|--------|-------|-------|
|                   | 1337      | 538      | 331     | 378    | 206   | 2790  |
| RÉSULTATS DE 1887 |           |          |         |        |       |       |
|                   | 1369      | 586      | 348     | 390    | 213   | 2906  |
| <i>En moins</i>   | 32        | 48       | 17      | 12     | 7     | 116   |

**b. — Elections des 9 et 23 décembre 1888 :**

QUATRE JUGES

Inscrits : 3,306. — Votants : 250. — 123.

|                       |          |          |
|-----------------------|----------|----------|
| MM. Scalbert, Alfred, | 226 voix | 117 élu. |
| Dujardin, Albert,     | 226 »    | 120 »    |
| Rouzé, Emile,         | 225 »    | 119 »    |
| Schoutteten, Jules,   | 225 »    | 115 »    |

DEUX JUGES SUPPLÉANTS

Inscrits : 3,306 — Votants : 255. — 123.

|                     |          |          |
|---------------------|----------|----------|
| MM. Desprez, Henri, | 227 voix | 121 élu. |
| Bonte, Auguste,     | 226 »    | 121 »    |

---

---

124 **Services municipaux** : Etat du personnel  
au 31 décembre 1888 :

**Secrétariat-Général**

|                                    |                 |                   |
|------------------------------------|-----------------|-------------------|
| MM. Contamine, secrétaire-général, | 1 mars 1882,    | 11 novembre 1887. |
| Domarles, secrétaire rédacteur,    | 1 janvier 1887, | 1 janvier 1888.   |
| Breton, sténographe,               | »               | 21 octobre 1881.  |

**Secrétariat**

|                              |                 |                   |
|------------------------------|-----------------|-------------------|
| MM. Hacquin, chef de bureau, | 1 juin 1874,    | 1 janvier 1883.   |
| Hayem, commis-rédacteur,     | 1 juin 1874,    | 1 avril 1875.     |
| Verclytte, employé,          | 1 janvier 1872, | 1 septembre 1873. |
| Dilly, Géry, »               | »               | 1 janvier 1887,   |
| Robache, expéditionnaire,    | »               | 7 août 1886.      |

**Comptabilité**

|                             |             |                 |
|-----------------------------|-------------|-----------------|
| MM. Goudin, chef de bureau, | 1 mai 1866, | 1 janvier 1874. |
| Hérin, comptable,           | »           | 1 juillet 1877. |
| Raynaud, employé.           | »           | 1 août 1886.    |
| Jourdeuil, »                | »           | 1 mars 1884     |

**Contentieux**

|                                |                 |                 |
|--------------------------------|-----------------|-----------------|
| MM. Dominique, chef de bureau, | 1 janvier 1875, | 1 janvier 1881. |
| Billet, employé,               | »               | 1 août 1882.    |
| Simonnet, expéditionnaire,     | »               | 1 juillet 1888. |

**Contributions, Elections**

|                                |                 |                   |
|--------------------------------|-----------------|-------------------|
| MM. Leuilleux, chef de bureau, | 16 mai 1880,    | 1 janvier 1884.   |
| Devaux, sous-chef de bureau,   | 1 février 1864, | 1 septembre 1873. |
| Mahé, employé,                 | »               | 1 avril 1883.     |
| Dugardin, »                    | »               | 1 janvier 1884.   |
| Tallon, »                      | »               | 1 janvier 1885.   |
| Couvreux, »                    | »               | 1 janvier 1889.   |



### Service militaire

|                              |                 |                 |
|------------------------------|-----------------|-----------------|
| MM. Auffray, chef de bureau, | 1 janvier 1872, | 1 janvier 1881. |
| Bernard, employé,            | »               | 1 juin 1879.    |

### Archives

|                        |               |              |
|------------------------|---------------|--------------|
| M. Rigaux, archiviste, | 1 avril 1878, | 16 mai 1880. |
|------------------------|---------------|--------------|

### Etat-Civil

|                                 |                   |                   |
|---------------------------------|-------------------|-------------------|
| MM. Planquelle, chef de bureau, | 1 janvier 1859,   | 1 septembre 1870. |
| Escalle, sous chef de bureau,   | 1 juillet 1869,   | 1 janvier 1881.   |
| Lebacq, employé,                | »                 | 1 septembre 1860. |
| Darcq, »                        | »                 | 1 janvier 1871.   |
| Masurel, Ed., »                 | »                 | 1 janvier 1871.   |
| Allays, »                       | »                 | 1 janvier 1872.   |
| Leroy, »                        | »                 | 1 janvier 1874.   |
| Masurel, L., expéditionnaire,   | »                 | 1 septembre 1872. |
| Barbarin, »                     | 1 septembre 1873, | 1 mars 1874.      |
| Groulez, »                      | »                 | 1 janvier 1883.   |
| Van Bambèke, »                  | »                 | 1 avril 1883.     |
| Bon, »                          | 1 octobre 1861,   | 1 mars 1884.      |
| Descarpentries, »               | »                 | 1 juin 1886.      |
| Delefosse, »                    | »                 | 16 mai 1887.      |

### Protection des enfants

|                     |   |              |
|---------------------|---|--------------|
| MM. Morel, employé, | » | 1 mars 1882. |
| Alhant, »           | » | 1 juin 1886. |

### Service des bureaux

|                                 |                  |                 |
|---------------------------------|------------------|-----------------|
| MM. Montury, huissier du Maire, | 9 février 1866,  | 1 mars 1879.    |
| Stratsaert, garçon de bureau,   | 1 mai 1873,      | 16 juin 1876.   |
| Delerue, »                      | 17 janvier 1866, | 1 janvier 1880. |

### Ecoles

|                           |   |                   |
|---------------------------|---|-------------------|
| MM. Toussaint, directeur, | » | 20 janvier 1882.  |
| Bélet, chef de bureau,    | » | 20 janvier 1882.  |
| Liénard, employé,         | » | 20 janvier 1882.  |
| Manet, »                  | » | 1 septembre 1887. |
| Minque, garçon de bureau, | » | 1 janvier 1883.   |

### Logements insalubres

|                            |                 |                   |
|----------------------------|-----------------|-------------------|
| MM. Sauvage, inspecteur,   | 1 janvier 1868, | 1 septembre 1884, |
| Desalles, expéditionnaire, | 16 avril 1884,  | 1 septembre 1884. |
| Gérard, »                  | »               | 1 janvier 1889.   |

### Bibliothèque

|                               |                  |                  |
|-------------------------------|------------------|------------------|
| MM. Debièvre, bibliothécaire, | »                | 19 mai 1884.     |
| Vandermersch, sous-biblioth., | 1 décembre 1859, | 1 octobre 1884.  |
| Baron, surveillant,           | »                | 1 octobre 1887.  |
| Mahieu, »                     | »                | 20 octobre 1884. |
| Cocheteux, garçon de bureau,  |                  |                  |

### Musées

|                                 |                 |                   |
|---------------------------------|-----------------|-------------------|
| MM. Willaert, surveillant-chef, | »               | 1 janvier 1867.   |
| Cocheteux, surveillant,         | »               | 1 octobre 1865.   |
| Marin, »                        | 1 janvier 1867, | 15 février 1879.  |
| Coulon, »                       | »               | 15 mars 1869.     |
| Vermesse, »                     | 20 août 1843,   | 1 avril 1870.     |
| Hennebaut, »                    | »               | 1 mai 1871,       |
| Catteau, »                      | »               | 3 juin 1876.      |
| Tallon, »                       | 4 août 1876,    | 19 juillet 1883.  |
| Lemerre, »                      | 1 mars 1880,    | 1 mai 1882.       |
| Fauquenoit, J., »               | »               | 1 septembre 1880. |
| Dilly, »                        | 1 mai 1880.     | 1 novembre 1880.  |
| Salembier, »                    | »               | 1 juillet 1882.   |
| Cambié, »                       | »               | 1 juillet 1883.   |
| Capon, »                        | »               | 1 juillet 1883.   |
| Houseaux, »                     | »               | 1 septembre 1883. |
| Cocheteux, fils, »              | »               | 1 septembre 1883. |
| Halluin, »                      | »               | 1883.             |
| Schmitt, »                      | »               | 1883.             |
| Leignel, »                      | »               | 1 juin 1884.      |
| Dépret, »                       | »               | 1 octobre 1887.   |
| Blaisel, »                      | »               | 13 novembre 1888. |
| Fauquenoit, L., préparateur,    | »               | 1 juillet 1886.   |

**Conciergerie**

|                        |   |                |
|------------------------|---|----------------|
| MM. Dépret, concierge, | » | 16 avril 1876. |
| Pringhet, »            | » | 1 juin 1886.   |

**Conseil des Prud'hommes**

|                              |   |                   |
|------------------------------|---|-------------------|
| M. Natiez, garçon de bureau, | » | 19 décembre 1888. |
|------------------------------|---|-------------------|

**Travaux**

|                                      |                   |                   |
|--------------------------------------|-------------------|-------------------|
| MM. Mongy, directeur,                | 1 février 1859,   | 2 septembre 1879. |
| Flament, chef de bureau (comptable), | 1 avril 1881,     | 1 janvier 1887.   |
| Isoré, » (eaux),                     | 1 janvier 1882,   | 1 janvier 1887.   |
| Castor, sous-chef »                  | »                 | 16 juillet 1877,  |
| Boulet, expéditionnaire,             | »                 | 15 décembre 1883. |
| Vermeersch, »                        | »                 | 1 mars 1887.      |
| Six, »                               | »                 | 1 mars 1888.      |
| Leprêtre, chef dessinateur,          | »                 | 1 janvier 1881.   |
| Bruyer, dessinateur,                 | »                 | 1 janvier 1885.   |
| Hainez, »                            | »                 | 15 février 1881.  |
| Mathé, »                             | »                 | 15 janvier 1883.  |
|                                      | »                 |                   |
| Gérard, géomètre,                    | »                 | 1 juin 1867.      |
| Doutrelong, garçon de bureau,        | »                 | 18 mars 1870.     |
| Morillon, »                          | »                 | 1 juin 1879.      |
|                                      |                   |                   |
| Midard, inspecteur principal,        | 1 septembre 1858, | 1 juin 1860.      |
| Parsy, »                             | 1 mai 1868,       | 1 janvier 1872.   |
| Blois, inspecteur,                   | 1 octobre 1860,   | 1 janvier 1870.   |
| Gali, »                              | 1 janvier 1862,   | 1 janvier 1872.   |
| Guibert, »                           | 1 septembre 1860, | 1 août 1873.      |
| Lanselle, »                          | »                 | 1 janvier 1879,   |
| Ténière, »                           | »                 | 1 janvier 1882.   |
| Duhen, »                             | »                 | 1 août 1887.      |
| Duburcq, surveillant de travaux,     | »                 | 1 janvier 1878.   |
| Delecroix, »                         | 14 avril 1864     | 1 janvier 1880.   |
| Gorin, »                             | »                 | 1 janvier 1880.   |
| Antoine, »                           | »                 | 1 février 1881.   |
| Moronval, »                          | »                 | 1 janvier 1882.   |
| Gaillard, »                          | »                 | 1 novembre 1882.  |

|                                        |   |                   |                  |
|----------------------------------------|---|-------------------|------------------|
| MM. Christ, surveillant de balayage,   | » |                   | 1 juillet 1868.  |
| Thellier,                              | » | »                 | 1 juillet 1868.  |
| Doutrelong,                            | » | 1 juin 1871,      | 19 mai 1876.     |
| Perrain,                               | » | »                 | 25 mars 1879.    |
| Bocquillon,                            | » | »                 | 1 octobre 1885.  |
| Ferrand,                               | » | »                 | 16 octobre 1888. |
| Haas, Fontainier                       | » | »                 | 16 juin 1870.    |
| Descouvemont, J.-B.                    | » | »                 | 1 mars 1872.     |
| Morillon,                              | » | »                 | 1 octobre 1879.  |
| Verdier,                               | » | »                 | 1 juin 1884.     |
| Six,                                   | » | »                 | 16 octobre 1888. |
| Berthe,                                | » | »                 | 16 octobre 1888. |
| Descouvemont, H., contrôleur des eaux, | » | »                 | 1 avril 1884.    |
| Dilly, O.,                             | » | 1 septembre 1883, | 1 juillet 1887.  |
| Wallard,                               | » | »                 | 1 janvier 1887.  |
| Bertin, mécanicien Emmerin,            | » | »                 | 1 juillet 1868.  |
| Crépieux, chauffeur                    | » | »                 | 1 août 1884.     |
| Chauvin, régisseur de bains,           | » | »                 | 1 janvier 1874.  |
| Riquet, (M <sup>r</sup> ) baigneur,    | » | »                 | 1 février 1872.  |
| Riquet (M <sup>c</sup> )               | » | »                 | 1 février 1872.  |
| Majorban, contrôleur droits de voirie, | » | »                 | 1 janvier 1878.  |
| Martin,                                | » | »                 | 1 février 1878.  |
| Broyant, collecteur droits de voirie,  | » | 27 août 1856,     | 1 janvier 1880.  |
| Saint-Léger, jardinier (J. Botanique), | » | »                 | 1 novembre 1888. |
| Jadoul, jardinier-chef,                | » | »                 | 1 juillet 1867.  |
| Lecour, surveillant de jardin.         | » | »                 | 21 août 1888.    |

### Cimetières

|                                 |   |                    |                 |
|---------------------------------|---|--------------------|-----------------|
| MM. Mongy, père, Directeur Sud, | * |                    | 1 juillet 1877. |
| Vandenbulcke,                   | » | Est, 11 août 1881, | 1 janvier 1888. |
| Dubar, portier,                 | » | »                  | 1 octobre 1880. |

### Entrepôts

|                           |   |               |               |
|---------------------------|---|---------------|---------------|
| MM. Baudemont, directeur, | » | 21 mars 1874, | 1 avril 1885. |
| Dhotel, magasinier,       | * | »             | 1 avril 1885. |



|                               |               |                   |
|-------------------------------|---------------|-------------------|
| MM. Roussel, concierge,       | 21 mars 1874, | 13 juillet 1877.  |
| Tramblin, receveur buraliste, | »             | 28 décembre 1874. |

### Abattoir, Halles et Marchés

|                                     |                   |                  |
|-------------------------------------|-------------------|------------------|
| MM. Vittu, inspecteur de salubrité, | 12 avril 1871,    | 3 mars 1873.     |
| Lefebvre, directeur de l'abattoir,  | »                 | 1 août 1880.     |
| Candelez, surveillant-chef,         | 20 novembre 1875, | 1 janvier 1886.  |
| Hersin, surveillant,                | »                 | 1 janvier 1886.  |
| Mercier, concierge,                 | »                 | 17 juin 1878.    |
| Leroy, contrôleur des halles,       | 29 octobre 1869,  | 1 janvier 1882.  |
| Hilaire, vérificateur sédentaire,   | 1 janvier 1874,   | 1 janvier 1886.  |
| Hochedez, » ambulant,               | 16 mai 1880,      | 1 janvier 1882.  |
| Delcourt, » »                       | »                 | 1 janvier 1885.  |
| Cordonnier, bascule publique,       | »                 | 1 mars 1882.     |
| Larchevêque, vente à la criée,      | »                 | 1 mai 1882.      |
| Pollet, peseur,                     | »                 | 1 février 1887.  |
| Ghesquière, peseur,                 | 8 juillet 1872,   | 1 août 1881.     |
| Pottier, chef des droits de place,  | 1 janvier 1876    | 15 juin 1884.    |
| Mariage, contrôleur                 | »                 | 1 novembre 1881. |
| Luciani, collecteur                 | »                 | 1 novembre 1881. |
| Pierre, »                           | »                 | 1 novembre 1881. |
| Delrue, »                           | »                 | 1 janvier 1882.  |
| Roussel, »                          | »                 | 1 janvier 1883.  |

### Théâtre

|                                    |   |                  |
|------------------------------------|---|------------------|
| MM. Piat, machiniste,              | » | 1 janvier 1885.  |
| Causaert, surveillant d'éclairage, | » | 1 mai 1855.      |
| Parent, concierge,                 | » | 1 novembre 1888. |

### Police municipale

|                               |                         |                  |
|-------------------------------|-------------------------|------------------|
| Gallian, commissaire central, |                         | 2 avril 1887.    |
| Perlet, »                     | 1 <sup>r</sup> arrond., | 9 juin 1884.     |
| Godefroy, »                   | 2 <sup>e</sup> »        | 15 février 1887. |
| Guénot, »                     | 3 <sup>e</sup> »        | 4 juillet 1888.  |
| Rougier, »                    | 4 <sup>e</sup> »        | 5 octobre 1887.  |
| Chauvin, »                    | 5 <sup>e</sup> »        | septembre 1888.  |
| Mouroux, »                    | 6 <sup>e</sup> »        | 12 juin 1888.    |
| Fatou, »                      | 7 <sup>e</sup> »        | 13 août 1886.    |
| Henry, »                      | 8 <sup>e</sup> »        | 12 juin 1888.    |

RUREAU CENTRAL

|                                |                                |
|--------------------------------|--------------------------------|
| MM. Vermersch, chef de bureau, | 10 septembre 1871, 1 mai 1879. |
| Zunequin, employé,             | 1 décembre 1879, 1 mai 1882.   |
| Dupire, »                      | 1 septembre 1884.              |

SERVICE DE LA SURETÉ

|                                          |                                    |
|------------------------------------------|------------------------------------|
| Droulez, inspecteur,                     | 9 octobre 1861, 3 novembre 1868.   |
| Florin, sous-inspecteur,                 | 19 janvier 1866, 4 avril 1883.     |
| Florent, brigadier,                      | 16 novembre 1867, 1 juillet 1885.  |
| Pouleur, sous-brigadier,                 | 22 septembre 1881, 23 août 1887.   |
| Marquilly, secrétaire,                   | 1 décembre 1884, 15 novembre 1888. |
| Petit, agent de 1 <sup>re</sup> classe,  | 1 janvier 1865, 1 janvier 1883.    |
| Pluvinage, »                             | 18 janvier 1867, 1 janvier 1883.   |
| Devos, »                                 | 26 janvier 1868, 1 janvier 1883.   |
| Gouverneur, »                            | 27 janvier 1866, 1 août 1884.      |
| Favereaux, »                             | 1 février 1872, 26 novembre 1884.  |
| Sapin, »                                 | 19 janvier 1867, 1 juillet 1885.   |
| Dupuis, »                                | 16 mai 1867, 1 juillet 1885.       |
| Vanderpoest, »                           | 26 février 1877, 3 mai 1886.       |
| Odoux, »                                 | 14 août 1869, 15 mai 1887.         |
| Toucry, »                                | 20 mars 1876, 23 août 1887.        |
| Choquet, agent de 2 <sup>e</sup> classe, | 7 décembre 1876, 3 mai 1877.       |
| Gautherot, »                             | 10 février 1874, 10 mai 1882.      |
| Bernard, »                               | 11 février 1867, 1 août 1883.      |
| Cosson, »                                | 1 juin 1872, 1 août 1883.          |
| Deleurence, »                            | 25 avril 1873, 1 août 1883.        |
| Duriez, »                                | 10 janvier 1877, 1 août 1883.      |
| Hazebrouck, »                            | 20 mai 1880, 1 août 1883.          |
| Carré, »                                 | 13 novembre 1881, 1 août 1883.     |
| Gérardin, »                              | 19 mai 1860, 1 août 1884.          |
| Thélier, »                               | 11 juin 1875, 1 juillet 1884.      |
| Mory, »                                  | 7 décembre 1879, 1 juillet 1885.   |
| Danglos, »                               | 25 juin 1880, 1 mai 1886.          |
| Honquert, »                              | 12 janvier 1882, 1 mai 1886.       |
| Louvez, »                                | 9 décembre 1879, 15 mai 1887.      |
| Lernould, »                              | 17 février 1880, 1 novembre 1887.  |

SERGENTS DE VILLE

|                                           |                    |                   |
|-------------------------------------------|--------------------|-------------------|
| MM. Lefebvre, inspecteur,                 | 1 octobre 1867,    | 1 mai 1878.       |
| Colette, sous-inspecteur,                 | 11 novembre 1865,  | 1 mai 1878.       |
| Hallo, »                                  | 27 janvier 1874,   | 1 juillet 1884.   |
| Bazerque, secrétaire,                     | 13 janvier 1870,   | 31 décembre 1877. |
| Nicolas, »                                | 24 août 1867,      | 1 avril 1882.     |
| Signez, »                                 | 1 mai 1882,        | 26 novembre 1884. |
| Crombez, »                                | »                  | 11 décembre 1885. |
| Dallennes, »                              | 13 septembre 1886, | 18 novembre 1888. |
| Camu, »                                   | 11 juin 1874,      | 1 janvier 1887.   |
| Vienne, »                                 | »                  | 10 octobre 1887.  |
| Macrelle, »                               | 1 août 1887,       | 1 janvier 1888.   |
| Delahoutte, brigadier,                    | 7 novembre 1859,   | 1 janvier 1875.   |
| Bailleul, »                               | 1 novembre 1866,   | 11 novembre 1878. |
| Deflandre, »                              | 15 avril 1872,     | 1 décembre 1879.  |
| Caby, »                                   | 1 janvier 1865,    | 4 mars 1880.      |
| Cagniard, »                               | 8 octobre 1867,    | 10 avril 1884.    |
| Turpin, »                                 | 12 avril 1865,     | 1 juillet 1884.   |
| Lamérant, »                               | 20 sept. 1865,     | 1 juillet 1884.   |
| Doudermé, »                               | 14 août 1868,      | 26 novembre 1884. |
| Six, »                                    | 28 mai 1866,       | 1 mars 1886.      |
| Dervaux, sous-brigadier,                  | 28 sept. 1864,     | 4 juillet 1874.   |
| Vermersch, »                              | 19 janvier 1866,   | 1 janvier 1868.   |
| Philippe, »                               | 30 avril 1859,     | 4 mars 1880.      |
| Ducourant, »                              | 7 février 1867,    | 1 juillet 1884.   |
| Despaigne, »                              | 6 février 1874,    | 2 août 1884.      |
| Prévoist, »                               | 1 juin 1867,       | 1 mai 1885.       |
| Pottier, »                                | 7 mars 1867,       | 1 mars 1886.      |
| Theeten, »                                | 15 août 1873,      | 1 septembre 1886. |
| Malbranque, »                             | 13 avril 1875,     | 15 mai 1887.      |
| Merlier, agent de 1 <sup>re</sup> classe, | 23 avril 1867,     | 1 janvier 1878.   |
| Déruelle, »                               | 6 novembre 1867,   | 1 janvier 1878.   |
| Sailly, »                                 | 30 décembre 1877,  | 22 mai 1878,      |
| Bacq, Henri, »                            | 25 mars 1867,      | 1 juillet 1879.   |
| Baillet, »                                | 24 février 1869,   | 1 avril 1880.     |
| Lefebvre, »                               | 26 octobre 1872,   | 1 mars 1882.      |
| Bacq Alph., »                             | 1 septembre 1873,  | 1 mai 1882.       |

|                                                 |                   |                   |
|-------------------------------------------------|-------------------|-------------------|
| MM. Jonquiert, agent de 1 <sup>re</sup> classe, | 8 août 1876,      | 1 mai 1884.       |
| Kœstel, »                                       | 7 mai 1876,       | 1 juillet 1884.   |
| Deproy, »                                       | 1 mai 1877,       | 1 juillet 1884.   |
| Tanguy, »                                       | 6 mai 1877,       | 1 septembre 1884. |
| Leroy, »                                        | 1 octobre 1877,   | 1 septembre 1884. |
| Sohier, »                                       | 1 décembre 1877,  | 1 septembre 1884. |
| Devos, Sylvain, »                               | 27 août 1877,     | 1 mai 1885.       |
| Georgé »                                        | 3 février 1874,   | 1 mai 1886.       |
| Delpierre, »                                    | 9 août 1868,      | 1 octobre 1886.   |
| Lemaire, »                                      | 24 janvier 1878,  | 14 mai 1887.      |
| Dubuisson, »                                    | 23 novembre 1877, | 15 mai 1887.      |
| Marandin, »                                     | 20 février 1878,  | 15 mai 1887.      |
| Choteau, »                                      | 21 février 1878,  | 15 mai 1887.      |
| Vahé, »                                         | 15 février 1878,  | 1 mars 1888.      |
| Dosière, »                                      | 22 juillet 1878,  | 1 mars 1888.      |
| Delgrange, »                                    | 9 novembre 1868,  | 26 juillet 1888.  |
| Poulain, agent de 2 <sup>e</sup> classe,        | 1 janvier 1878,   | 1 février 1882.   |
| Dessinges, »                                    | 28 octobre 1879,  | 1 mai 1882.       |
| Lesage, »                                       | 1 décembre 1879,  | 1 mai 1882.       |
| Mouy, »                                         | 9 mars 1880,      | 1 mai 1882.       |
| Demimuidt,, »                                   | 15 mars 1880,     | 1 janvier 1883,   |
| Petit, »                                        | 24 sept. 1880,    | 1 mai 1883.       |
| Bocquillon, »                                   | 15 janvier 1881,  | 1 mai 1883.       |
| Houzel, »                                       | 16 avril 1882,    | 1 mai 1883.       |
| Strub, »                                        | 22 février 1880,  | 1 août 1883.      |
| Pottier, »                                      | 4 mai 1881,       | 1 août 1883.      |
| Ridez, »                                        | 15 août 1881,     | 1 août 1883.      |
| Serres, »                                       | 10 février 1881,  | 6 mars 1884.      |
| Tabary, »                                       | 15 août 1881,     | 1 mai 1884.       |
| Ernout, »                                       | 8 octobre 1881,   | 1 juillet 1884,   |
| Debuse, »                                       | 5 décembre 1881,  | 1 juillet 1884.   |
| Gallez, »                                       | 24 janvier 1881,  | 1 août 1884.      |
| Godefroy, »                                     | 9 février 1881,   | 1 août 1884.      |
| Lamérant, Ild., »                               | 1 janvier 1878,   | 1 septembre 1884  |
| Steuperaert, »                                  | 9 octobre 1881,   | 1 septembre 1884. |
| Roman, »                                        | 6 décembre 1881,  | 1 septembre 1884. |
| Alvaresse, »                                    | 5 octobre 1881,   | 1 mai 1885.       |



|                                             |                   |                   |
|---------------------------------------------|-------------------|-------------------|
| MM. Soriaux, agent de 2 <sup>e</sup> classe | 1 avril 1882,     | 1 mai 1885.       |
| Blondel, »                                  | 6 avril 1882,     | 1 mai 1885.       |
| Charlet, »                                  | 4 juillet 1881,   | 1 juillet 1885    |
| Henninot, »                                 | 15 avril 1883,    | 1 mai 1886.       |
| Ferlin, »                                   | 1 juillet 1882,   | 1 mai 1886.       |
| Boulois, »                                  | 5 août 1882,      | 15 mai 1887.      |
| Vogt, »                                     | 1 février 1883,   | 15 mai 1887.      |
| Delvigne, »                                 | 7 avril 1883,     | 15 mai 1887.      |
| Bernard, »                                  | 7 avril 1883,     | 1 septembre 1887. |
| Debuck, »                                   | 7 avril 1883,     | 1 septembre 1887. |
| Rousseau, »                                 | 11 avril 1883,    | 1 septembre 1887. |
| Fiévet, »                                   | 25 mai 1882,      | 1 mars 1888.      |
| Ferlin, J.-B., »                            | 8 juin 1882,      | 1 mars 1888.      |
| Lecocq, »                                   | 21 août 1882,     | 1 mars 1888.      |
| Brohet, »                                   | 1 juin 1883,      | 1 mars 1888.      |
| Bouchez, agent de 3 <sup>e</sup> classe,    | 14 avril 1883,    | 1 août 1883.      |
| Marc, »                                     | 16 avril 1883,    | 1 août 1883.      |
| Caron, »                                    | 19 avril 1883,    | 1 août 1883.      |
| Duribreux, »                                | 15 mai 1883,      | 1 août 1883.      |
| Quagebeur, »                                | 18 juin 1883,     | 1 août 1883.      |
| Leignel, »                                  | 5 août 1883,      | 1 février 1884.   |
| David, »                                    | 1 octobre 1883,   | 1 février 1884.   |
| Dessauw, »                                  | 1 octobre 1883,   | 1 février 1884.   |
| Gallez, »                                   | 22 décembre 1883, | 1 février 1884.   |
| Hennon, »                                   | 11 avril 1883,    | 1 mai 1884.       |
| Lemesle, »                                  | 9 mai 1883,       | 1 août 1884.      |
| Deligne, »                                  | 1 mai 1883,       | 1 septembre 1884. |
| Gouye, Et., »                               | 15 février 1884,  | 1 septembre 1884. |
| Loyson, »                                   | 6 mars 1884,      | 1 septembre 1884  |
| Moraux, »                                   | 8 avril 1884,     | 1 mai 1885.       |
| Leclercq, Em., »                            | 12 juin 1884,     | 1 mai 1885.       |
| Sénéchal, »                                 | 1 août 1884,      | 11 décembre 1885. |
| Pollet, »                                   | 10 août 1884,     | 1 mai 1886.       |
| Baillon, »                                  | 22 sept. 1884,    | 1 mai 1886.       |
| Monté, »                                    | 10 novembre 1884, | 1 mai 1886.       |
| Couillard, »                                | 1 septembre 1885, | 3 mai 1886.       |
| Dusautier, »                                | 20 mai 1883,      | 1 octobre 1886.   |

|                                                 |                   |                   |
|-------------------------------------------------|-------------------|-------------------|
| MM. Carpentier, agent de 3 <sup>e</sup> classe, | 4 mars 1885,      | 1 octobre 1886.   |
| Pauchet, »                                      | 9 mai 1885,       | 1 octobre 1886.   |
| Devos, »                                        | 12 octobre 1885,  | 1 octobre 1886.   |
| Bodelle, »                                      | 23 novembre 1885, | 15 mai 1887.      |
| Blicq, Aug., »                                  | 22 mars 1886,     | 15 mai 1887.      |
| Coopman, »                                      | 26 mars 1886,     | 15 mai 1887.      |
| Carlier, »                                      | 1 mai 1886,       | 15 mai 1887.      |
| Decorne, »                                      | 1 juin 1886,      | 1 septembre 1887. |
| Farineau, »                                     | 6 sept. 1886,     | 1 septembre 1887. |
| Lamérant, Ach., »                               | 11 novembre 1886, | 1 septembre 1887. |
| Pennequin, »                                    | 1 février 1887,   | 1 septembre 1887. |
| Cousin, »                                       | 20 novembre 1885, | 9 septembre 1887. |
| Batteau, »                                      | 1 mai 1886,       | 1 mars 1888.      |
| Flamand, »                                      | 7 mars 1887,      | 1 mars 1888.      |
| Vandeportael, »                                 | 1 sept. 1887,     | 1 mars 1888.      |
| Fiévez, »                                       | 22 sept. 1887,    | 1 mars 1888.      |
| Gruart, »                                       | 10 octobre 1887,  | 1 mars 1888.      |
| Becquart, garde champêtre,                      |                   |                   |
| Payement, »                                     | 3 février 1874,   | 20 sept. 1877.    |
| Destombes, »                                    |                   |                   |
| Buzy, »                                         | 6 avril 1882,     | 15 mai 1887.      |
| Hochart, »                                      |                   | 1 août 1885.      |
| Delporte, »                                     | 1 avril 1883,     | 1 mars 1887.      |
| Villekens, agent stagiaire,                     |                   | 15 février 1887.  |
| Facq, »                                         |                   | 14 juillet 1887.  |
| Delaleau, »                                     |                   | 28 août 1887.     |
| Delecluse, U., »                                |                   | 3 sept. 1887,     |
| Martin, »                                       |                   | 23 sept. 1887.    |
| Lamérant, H., »                                 |                   | 29 sept. 1887.    |
| Vanderbecq, »                                   |                   | 10 octobre 1887.  |
| Thève, »                                        |                   | 13 janvier 1888.  |
| Pollet, »                                       |                   | 13 janvier 1888.  |
| Foubert, »                                      |                   | 13 janvier 1888.  |
| Madoux, »                                       |                   | 8 mars 1888.      |
| Herbaut, »                                      |                   | 8 mars 1888.      |
| Denecker, »                                     |                   | 8 mars 1888.      |

|               |                 |                  |
|---------------|-----------------|------------------|
| MM. Varet,    | agent stagiaire | 21 mars 1888.    |
| Wyon,         | »               | 26 juin 1888.    |
| Defaut,       | »               | 27 juin 1888.    |
| Delemarle,    | »               | 27 juin 1888.    |
| Marreels,     | »               | 27 juin 1888.    |
| Bacqueville,  | »               | 29 juin 1888.    |
| Chantry,      | »               | 29 juin 1888.    |
| Decoster,     | »               | 26 octobre 1888. |
| Legrain,      | »               | 26 octobre 1888. |
| Deprez,       | »               | 26 octobre 1888. |
| Martin, Eug., | »               | 26 octobre 1888. |
| Boulinguez,   | »               | 26 octobre 1888. |

### Octroi

#### BUREAU CENTRAL

|                                   |                   |                 |
|-----------------------------------|-------------------|-----------------|
| Lemaire, préposé en chef,         | 1 janvier 1872,   | 1 janvier 1884. |
| Fonteyne, receveur central,       | 3 décembre 1856,  | 1 février 1873. |
| Millécamps, commis principal,     | 9 avril 1858,     | 1 janvier 1876. |
| Deneuville, commis aux écritures, | 1 septembre 1863, | 1 juillet 1870. |
| Bailleul,                         | » 6 avril 1867,   | 1 mai 1873.     |

#### INSPECTION ET CONTROLE

|                                              |                   |                 |
|----------------------------------------------|-------------------|-----------------|
| Malaquin, inspecteur 1 <sup>re</sup> classe, | 10 octobre 1855,  | 1 janvier 1888. |
| Delcambre, contrôleur 2 <sup>e</sup> classe, | 1 novembre 1859,  | 1 janvier 1888. |
| Tys,                                         | » 31 mars 1860,   | 1 janvier 1888. |
| Lefebvre,                                    | » 15 février 1864 | 1 janvier 1888. |

#### COMPTABILITÉ

|                                              |                    |                 |
|----------------------------------------------|--------------------|-----------------|
| Delevoy, receveur de 1 <sup>re</sup> classe, | 11 juillet 1859,   | 1 janvier 1879. |
| Chotin,                                      | » 12 février 1866, | 1 juillet 1884. |
| Pascal,                                      | » 12 avril 1866,   | 1 juillet 1884. |
| Levacher,                                    | » 29 août 1866,    | 1 juillet 1884. |
| Delannoy,                                    | » 11 juin 1867,    | 1 janvier 1888. |
| Hannedouche, receveur de 2 <sup>e</sup> cl., | 1 février 1860,    | 1 janvier 1879. |
| Leclercq,                                    | » 27 juillet 1867, | 1 juillet 1884. |
| Louage,                                      | » 25 janvier 1869, | 1 juillet 1884. |
| Larose,                                      | » 6 décembre 1872, | 1 juillet 1884. |

|                                                 |                   |                   |
|-------------------------------------------------|-------------------|-------------------|
| MM. Catoire, receveur de 2 <sup>e</sup> classe, | 9 janvier 1864,   | 1 juillet 1884.   |
| Giraud, »                                       | 26 juin 1870,     | 1 octobre 1884.   |
| Desreumaux, »                                   | 8 février 1872,   | 1 janvier 1888.   |
| Houzé, receveur de 3 <sup>e</sup> classe,       | 6 mars 1872,      | 1 mars 1883.      |
| Louchart, »                                     | 12 mars 1872,     | 1 juillet 1884.   |
| Gitton, »                                       | 4 janvier 1873,   | 1 juillet 1884.   |
| Tricart, »                                      | 25 octobre 1865,  | 1 juillet 1884.   |
| Cochez, »                                       | 15 décembre 1866, | 1 octobre 1884.   |
| Ménissey, »                                     | 23 janvier 1872,  | 1 juillet 1885.   |
| Grave, »                                        | 1 janvier 1873,   | 1 février 1887.   |
| Gombert, »                                      | 1 mars 1873,      | 1 février 1887.   |
| Lagache, comptable ambulant,                    | 8 avril 1862.     | 1 mai 1870.       |
| N...., garde magasin,                           |                   |                   |
| Vermesse, receveur de 4 <sup>e</sup> classe,    | 26 janvier 1874,  | 1 janvier 1885.   |
| Debuisson, »                                    | 1 juin 1874,      | 1 janvier 1885.   |
| Mory, »                                         | 7 septembre 1875, | 1 janvier 1885.   |
| Roland, »                                       | 1 septembre 1864, | 1 janvier 1885.   |
| Détée, »                                        | 1 août 1876,      | 1 mai 1885.       |
| Desmettre, »                                    | 12 août 1878,     | 1 juillet 1885.   |
| Florin, »                                       | 1 novembre 1878,  | 1 septembre 1885. |
| Messien, »                                      | 1 janvier 1880,   | 1 février 1887.   |
| Detourmignies, »                                | 19 avril 1882,    | 1 août 1888.      |

VÉRIFICATION

|                                               |                    |                   |
|-----------------------------------------------|--------------------|-------------------|
| Martine, vérificateur 1 <sup>re</sup> classe, | 16 septembre 1868, | 1 juillet 1886.   |
| Roger, »                                      | 1 mars 1864,       | 1 février 1887.   |
| Coquart, »                                    | 15 octobre 1864,   | 1 janvier 1888.   |
| Courthieu, »                                  | 20 février 1863,   | 1 mars 1888.      |
| Nevelle, vérificateur 2 <sup>e</sup> classe,  | 27 février 1864,   | 1 février 1885.   |
| Dancoisne, »                                  | 7 juillet 1864,    | 1 juillet 1885.   |
| Leclercq, »                                   | 1 juillet 1868,    | 1 juillet 1886.   |
| Broquart, »                                   | 1 août 1870,       | 1 février 1887.   |
| Avez, »                                       | 23 mars 1875,      | 1 janvier 1888.   |
| Lemaître, »                                   | 26 novembre 1872,  | 1 mars 1888.      |
| Mouveaux, »                                   | 1 janvier 1874,    | 1 septembre 1888. |
| Darrieux, vérificateur 3 <sup>e</sup> classe, | 1 janvier 1875,    | 1 janvier 1885.   |



|                                                 |                   |                  |
|-------------------------------------------------|-------------------|------------------|
| MM. Nouque, vérificateur 3 <sup>e</sup> classe. | 1 août 1876,      | 1 janvier 1885.  |
| Leleu,                                          | » 1 août 1876,    | 1 janvier 1885.  |
| Onof,                                           | » 1 août 1876,    | 1 janvier 1885.  |
| Malfait,                                        | » 1 août 1876,    | 1 février 1885.  |
| Pottier,                                        | » 1 janvier 1873, | 1 juillet 1885.  |
| François,                                       | » 1 août 1876,    | 1 juillet 1886.  |
| Delmotte.                                       | » 1 avril 1878,   | 1 février 1887.  |
| Mansuet,                                        | » 26 juin 1879,   | 1 mars 1888.     |
| David.                                          | » 1 juillet 1878, | 1 septembre 1888 |

PRÉPOSES

|                                              |                     |                  |
|----------------------------------------------|---------------------|------------------|
| Marchand, préposé de 1 <sup>re</sup> classe, | 2 janvier 1861,     | 10 novembre 1868 |
| Wattier,                                     | » 16 janvier 1863,  | 25 avril 1869.   |
| Lalau,                                       | » 26 avril 1862,    | 1 août 1869.     |
| Bouché,                                      | » 25 janvier 1865,  | 30 décembre 1872 |
| Leva,                                        | » 7 mars 1864       | 30 décembre 1872 |
| Carnin,                                      | » 15 novembre 1860, | 1 février 1873.  |
| Soudoyez,                                    | » 28 mai 1866,      | 1 octobre 1874.  |
| Beaucourt,                                   | » 5 juin 1866,      | 1 janvier 1876.  |
| Florentin,                                   | » 24 octobre 1866,  | 1 décembre 1876. |
| Marécaux,                                    | » 1 novembre 1862,  | 1 janvier 1878.  |
| Lepage,                                      | » 28 mars 1867,     | 1 juillet 1878.  |
| Thieffry,                                    | » 15 juillet 1867,  | 1 juillet 1878.  |
| Alard,                                       | » 1 mars 1867,      | 1 janvier 1879.  |
| Dujardin,                                    | » 13 novembre 1869, | 1 janvier 1880.  |
| Sautez,                                      | » 2 avril 1871,     | 1 novembre 1880. |
| Lallau,                                      | » 3 juin 1871,      | 1 novembre 1880. |
| Bataille,                                    | » 20 juin 1871,     | 1 février 1881.  |
| Leclereq,                                    | » 8 mai 1872,       | 1 décembre 1881. |
| Fontaine,                                    | » 5 janvier 1873,   | 1 décembre 1882. |
| Senet,                                       | » 19 août 1873,     | 1 mai 1883.      |
| Deconinck,                                   | » 11 juin 1866,     | 1 mars 1884.     |
| Waret,                                       | » 26 janvier 1874,  | 1 juillet 1884.  |
| Narguet,                                     | » 9 mars 1874,      | 1 juillet 1884.  |
| Billau,                                      | » 1 juin 1874,      | 1 juillet 1884.  |
| Warocquier,                                  | » 1 juin 1874,      | 1 octobre 1884.  |
| François,                                    | » 1 juin 1874,      | 1 octobre 1884.  |

|                                                  |                      |                  |
|--------------------------------------------------|----------------------|------------------|
| MM. Delahaye, préposé de 1 <sup>re</sup> classe, | 7 janvier 1875,      | 1 janvier 1885.  |
| Decottignies,                                    | » 2 avril 1875,      | 1 janvier 1885.  |
| Pattein,                                         | » 29 mai 1875,       | 1 janvier 1885.  |
| Debuyser,                                        | » 1 juin 1876,       | 1 janvier 1885.  |
| Thaisy,                                          | » 1 août 1876,       | 1 janvier 1885.  |
| Lecoche,                                         | » 1 août 1876,       | 1 janvier 1885.  |
| Fontenier,                                       | » 1 août 1876,       | 1 janvier 1885.  |
| Rembeaux,                                        | » 1 août 1876,       | 1 janvier 1885.  |
| Plumecocq.                                       | » 1 août 1876,       | 1 janvier 1885.  |
| Calin,                                           | » 1 août 1876,       | 1 janvier 1885.  |
| Porcq,                                           | » 18 mars 1878.      | 1 janvier 1885.  |
| Loridan.                                         | » 1 avril 1878,      | 1 janvier 1885.  |
| Dupont,                                          | » 1 janvier 1879,    | 1 janvier 1885.  |
| Masquelier,                                      | » 1 janvier 1879,    | 1 janvier 1885.  |
| Marens,                                          | » 21 septembre 1866, | 1 janvier 1885.  |
| Béra,                                            | » 1 janvier 1879,    | 1 septembre 1885 |
| Dhélín,                                          | » 1 janvier 1879.    | 1 septembre 1885 |
| Lherminez,                                       | » 2 novembre 1875,   | 1 septembre 1885 |
| Leroy,                                           | » 20 mars 1880,      | 1 juillet 1886.  |
| Salembier,                                       | » 1 mai 1880,        | 1 août 1886.     |
| Caboche,                                         | » 1 juillet 1880,    | 1 octobre 1886.  |
| Bleuzet,                                         | » 8 novembre 1880,   | 1 février 1887.  |
| Benaux,                                          | » 1 décembre 1880,   | 1 février 1887.  |
| Guilbert.                                        | » 14 mars 1881,      | 1 avril 1887.    |
| Péron,                                           | » 18 avril 1881,     | 1 juillet 1887.  |
| Castra,                                          | » 11 mars 1878,      | 1 octobre 1887.  |
| Pennel.                                          | » 1 janvier 1879,    | 1 mars 1888,     |
| Stricanne,                                       | » 1 janvier 1880,    | 1 avril 1888,    |
| Pèche,                                           | » 28 septembre 1880, | 1 septembre 1888 |
| Loys.                                            | » 1 avril 1880,      | 1 octobre 1888.  |
| Guelton, préposé de 2 <sup>e</sup> classe,       | 7 juillet 1875,      | 1 décembre 1876. |
| Serrure,                                         | » 21 mars 1881,      | 1 juillet 1882.  |
| Razet,                                           | » 1 avril 1873,      | 1 août 1882.     |
| Brasseur,                                        | » 1 juillet 1881,    | 1 octobre 1882.  |
| Créteux,                                         | » 1 juillet 1881,    | 1 octobre 1882.  |
| Demouveaux,                                      | » 24 octobre 1881,   | 1 février 1883.  |
| Brienne,                                         | » 1 novembre 1881,   | 1 février 1883.  |

|                                               |   |                   |                   |
|-----------------------------------------------|---|-------------------|-------------------|
| MM. Heurteaux, préposé 2 <sup>e</sup> classe, |   | 1 novembre 1881.  | 1 février 1883.   |
| Duval,                                        | » | 24 avril 1882,    | 1 septembre 1883. |
| Lahouste,                                     | » | 21 août 1882,     | 1 décembre 1883.  |
| Castelain,                                    | » | 23 août 1882,     | 1 décembre 1883.  |
| Fromont,                                      | » | 28 août 1882,     | 1 décembre 1883.  |
| Gaudry,                                       | » | 21 sept. 1882,    | 1 janvier 1884.   |
| Spitals,                                      | » | 26 octobre 1882,  | 1 mars 1884.      |
| Franquet,                                     | » | 29 octobre 1882,  | 1 mars 1884.      |
| Flamant,                                      | » | 1 novembre 1882,  | 1 mars 1884.      |
| Lepers,                                       | » | 23 novembre 1882, | 1 mars 1884.      |
| Lanvin,                                       | » | 1 décembre 1882,  | 1 mars 1884.      |
| Desquiens,                                    | » | 15 février 1883,  | 1 mai 1884.       |
| Doutrelon, Alfred,                            | » | 1 avril 1883,     | 1 mai 1885.       |
| Dubois,                                       | » | 26 avril 1883,    | 1 mai 1885.       |
| Lecompte,                                     | » | 21 mai 1883,      | 1 juillet 1885.   |
| Doutrelon, Arthur,                            | » | 21 mai 1883,      | 1 juillet 1885.   |
| Dejaegher,                                    | » | 1 juillet 1883,   | 1 juillet 1885.   |
| Kaiser,                                       | » | 1 août 1876,      | 1 sept. 1885.     |
| Creteux,                                      | » | 1 août 1876,      | 1 juillet 1886,   |
| Joachim,                                      | » | 1 sept. 1883,     | 1 août 1886.      |
| Naessens,                                     | » | 18 mars 1884,     | 1 octobre 1886.   |
| Lainé,                                        | » | 20 juin 1884,     | 1 octobre 1886.   |
| Bauduin,                                      | » | 7 juillet 1887,   | 1 octobre 1886.   |
| Sauls,                                        | » | 1 juillet 1884,   | 1 février 1886,   |
| Dupont,                                       | » | 1 juillet 1884.   | 1 février 1886.   |
| Ducourant,                                    | » | 4 sept. 1875,     | 1 avril 1887.     |
| Héquette,                                     | » | 1 juillet 1884,   | 1 juillet 1887.   |
| Deleforterie,                                 | » | 1 juillet 1884,   | 1 octobre 1887.   |
| Lacluse,                                      | » | 2 juillet 1884,   | 1 mars 1888.      |
| Beaussart,                                    | » | 1 juillet 1884,   | 1 avril 1888.     |
| Gobert,                                       | » | 1 juillet 1884,   | 1 avril 1888.     |
| Poix,                                         | » | 7 octobre 1865,   | 1 avril 1888.     |
| Gruez,                                        | » | 6 octobre 1884,   | 1 août 1888.      |
| Dumoulin.                                     | » | 6 octobre 1884,   | 1 août 1888.      |
| Coquelle,                                     | » | 6 octobre 1884,   | 1 août 1888.      |
| Liévin,                                       | » | 9 octobre 1884,   | 1 sept. 1888.     |
| Bouche.                                       | » | 9 octobre 1884,   | 1 octobre 1888.   |

|             |                                   |                  |                   |
|-------------|-----------------------------------|------------------|-------------------|
| Viseur,     | préposé de 3 <sup>e</sup> classe, | 13 octobre 1884, | 1 sept. 1885.     |
| Scamps,     | »                                 | 16 octobre 1884, | 1 juillet 1886.   |
| Gautier,    | »                                 | 5 février 1885,  | 1 juillet 1886.   |
| Faure,      | »                                 | 5 février 1885,  | 1 août 1886.      |
| Couvreur,   | »                                 | 8 avril 1885,    | 1 octobre 1886.   |
| Yolente,    | »                                 | 19 juin 1885,    | 1 février 1887.   |
| Sauvage,    | »                                 | 27 juin 1885,    | 1 février 1887.   |
| Bouchart,   | »                                 | 3 août 1885,     | 1 mars 1887.      |
| Pottier,    | »                                 | 1 juillet 1886,  | 1 juillet 1887.   |
| Balcaen,    | »                                 | 1 juillet 1886.  | 8 sept. 1887.     |
| Pau,        | »                                 | 23 août 1886,    | 1 octobre 1887.   |
| Majorban,   | »                                 | 23 août 1886.    | 1 mars 1888.      |
| Cochez,     | »                                 | 8 décembre 1886, | 1 avril 1888.     |
| Gilquin,    | »                                 | 10 février 1887, | 1 avril 1888.     |
| Ruysen,     | »                                 | 11 février 1887, | 1 avril 1888.     |
| Bosmans,    | »                                 | 14 mars 1887,    | 1 août 1888.      |
| Verfaille,  | »                                 | 14 mars 1887,    | 1 août 1888.      |
| Canonne,    | »                                 | 21 mars 1887,    | 1 sept. 1888.     |
| Martinache, | »                                 | 19 juin 1885,    | 1 octobre 1888.   |
| Leruste,    | préposé de 4 <sup>e</sup> classe, | 2 juillet 1887,  | 1 octobre 1887.   |
| Félix,      | »                                 | 9 août 1887,     | 1 octobre 1887.   |
| Vincent,    | »                                 | 22 octobre 1887, | 1 février 1888.   |
| Beyaert,    | »                                 | 10 mars 1888,    | 1 mai 1888.       |
| Gigney,     | »                                 | 12 mars 1888,    | 1 mai 1888.       |
| Hallez,     | »                                 | 13 mars 1888,    | 1 mai 1888.       |
| Lefèvre,    | »                                 | 13 mars 1888.    | 1 mai 1888.       |
| Pruvost,    | »                                 | 14 mars 1888.    | 1 mai 1888.       |
| Bonsart,    | »                                 | 15 mars 1888,    | 1 mai 1888.       |
| Cordonnier, | »                                 | 15 août 1888,    | 1 novembre 1888.  |
| Guiluy,     | »                                 | 16 août 1888,    | 1 novembre 1888.  |
| Lemay,      | »                                 | 1 sept. 1888,    | 1 novembre 1888.  |
| Duvocelle,  | »                                 | 1 novembre 1888. | 1 novembre 1888.  |
| Chéron,     | »                                 | 1 octobre 1888,  | 1 septembre 1888. |



### Commissions Administratives

#### HOSPICES

|                                |                   |                   |
|--------------------------------|-------------------|-------------------|
| MM. L. Warin, vice-président,  | 14 décembre 1887, | 31 décembre 1891. |
| Viseur,                        | 10 décembre 1885, | 31 décembre 1889. |
| Labbe,                         | 31 décembre 1886, | 31 décembre 1890. |
| N...                           |                   |                   |
| Olivier, nommé par le Conseil, | 1 juin 1888,      | 31 mai 1892.      |
| Lemay, »                       | 1 juin 1888,      | 31 mai 1892.      |

#### BUREAU DE BIENFAISANCE

|                                            |                   |                   |
|--------------------------------------------|-------------------|-------------------|
| MM. Houde, vice-président,                 | 10 décembre 1885, | 31 décembre 1889. |
| Martin,                                    | 18 octobre 1888,  | 31 décembre 1891. |
| Richard,                                   | 15 novembre 1888, | 31 décembre 1892. |
| Vaillant, nommé p <sup>r</sup> le Conseil, | 1 juin 1888,      | 31 mai 1892.      |
| Blondel, »                                 | 1 juin 1888,      | 31 mai 1892.      |

#### MONT-DE-PIÉTÉ ET FONDATION MASUREL

|                                |                   |                   |
|--------------------------------|-------------------|-------------------|
| MM. Viseur, Hospices.          |                   |                   |
| Houde, Bureau de Bienfaisance. |                   |                   |
| J. Lefebvre.                   |                   |                   |
| Stiévenard.                    |                   |                   |
| Blondel, conseiller municipal, | 10 novembre 1888, | 31 décembre 1891. |
| Goguel, »                      | 21 décembre 1888, | 31 décembre 1891. |

#### COMPAGNIE IMMOBILIÈRE

|                                |                 |       |
|--------------------------------|-----------------|-------|
| MM. J. Dequoy, vice-président, | 8 mars 1887,    | 1892. |
| J. Decroix,                    | 9 mars 1885,    | 1890. |
| Olivier,                       | 15 mars 1883,   | 1888. |
| Bère,                          | 5 juillet 1888, | 1891. |
| Brassart,                      | 27 mars 1884,   | 1889. |
| Aug. Wallaert,                 | mars 1885,      | 1890. |
| P. Le Gavrian,                 | 2 mars 1887,    | 1892. |
| Ch. Catel fils,                | 3 mars 1886,    | 1891. |
| Ed. Longhaye,                  | 7 mars 1888,    | 1893. |
| P. Le Blan,                    | 5 mars 1884,    | 1889. |

Les cinq premiers membres sont nommés par l'Administration municipale, pour cinq ans.

ŒUVRE DES INVALIDES DU TRAVAIL

|                                   |                   |                   |
|-----------------------------------|-------------------|-------------------|
| MM. Ed. Longhaye, vice-président, | 20 décembre 1882, | 31 décembre 1891. |
| Th. Bommart, secrétaire,          | 14 décembre 1885, | 31 décembre 1894. |
| Aug. Scrive,                      |                   | 31 décembre 1888. |
| Alf. Thiriez,                     | 22 décembre 1886, | 31 décembre 1895. |
| Maurice Descamps,                 | 15 décembre 1881, | 31 décembre 1890. |
| Paul Le Blan, trésorier,          | 13 décembre 1887, | 31 décembre 1896. |
| Jules Decroix,                    | 12 décembre 1883, | 31 décembre 1892. |
| D <sup>r</sup> Castelain,         | 1 février 1882,   | 31 décembre 1889. |
| Ernest Loyer,                     | 24 janvier 1885,  | 31 décembre 1893. |

**Logements insalubres**

Président : M. FAUCHER, adjoint au Maire.

*1<sup>re</sup> section sortant le 31 décembre 1890*

MM. Deleplanque, propriétaire.

P. Thellier, avocat.

A. Caron, docteur en médecine.

H. Cannissié, architecte.

Holbecq, pharmacien.

Salomez, architecte.

*2<sup>e</sup> section sortant le 31 décembre 1892*

MM. Lestienne, architecte.

Bouchée, propriétaire.

L. Noé, ancien entrepreneur.

Bécour, docteur en médecine.

Ozenfant, industriel.

Deschamps, fondeur en cuivre.

Richard, docteur en médecine.

*3<sup>e</sup> section sortant le 31 décembre 1894*

MM. Mourcou, architecte.

Alhant, conseiller municipal.

Patoir, docteur en médecine.

Carlier, ancien entrepreneur,

Boutry, médecin.

Blondel, constructeur.

Lemay, administrateur des Hospices.

**Musées**

PEINTURE

|                                  |                   |
|----------------------------------|-------------------|
| MM. Aug. Herlin, vice-président, | 16 novembre 1880. |
| Lenglart-Tripier,                | 10 novembre 1873. |
| Pluchart,                        | 23 mars 1883.     |
| Denneulin,                       | 27 novembre 1875. |
| Ozenfant,                        | 27 novembre 1875. |
| Alf. Agache,                     | 22 mars 1885.     |
| J. Schoutteten,                  | 22 mars 1885.     |
| Verly,                           | 23 mars 1883.     |
| Alb. Darcq,                      | 22 décembre 1885. |
| H. Faure,                        | 26 octobre 1880.  |
| Baggio,                          | 22 décembre 1885. |
| Ph. De Winter,                   | 20 décembre 1887. |

SCULPTURE

|                                 |                   |
|---------------------------------|-------------------|
| MM. Alb. Darcq, vice-président, | 24 juillet 1886.  |
| Bertrand,                       | 24 juillet 1886.  |
| Huidiez,                        | 24 juillet 1886.  |
| Heyde,                          | 24 juillet 1886.  |
| Geofroy,                        | 24 juillet 1886.  |
| Hannotin,                       | 24 juillet 1886.  |
| Ph. De Winter,                  | 20 décembre 1887. |

DESSINS (*Musée Wicar*)

|                               |                   |
|-------------------------------|-------------------|
| MM. Pluchart, vice-président, | 14 juin 1884.     |
| Aug. Herlin,                  | 14 juin 1884.     |
| Marteau,                      | 14 juin 1884.     |
| Alb. Darcq,                   | 14 juin 1884.     |
| H. Faure,                     | 14 juin 1884.     |
| D. Petit,                     | 15 décembre 1885. |
| Alf. Agache,                  | 3 mars 1886.      |
| Ph. De Winter,                | 20 décembre 1887. |

GRAVURE

|                              |                   |
|------------------------------|-------------------|
| MM. Gavelle, vice-président, | 20 décembre 1887. |
| Aug. Herlin,                 | 20 décembre 1887. |
| Leroy,                       | 20 décembre 1887. |
| F. Cuvelier,                 | 20 décembre 1887. |

|                |                   |
|----------------|-------------------|
| M. H. Faure,   | 20 décembre 1887. |
| Danchin,       | 28 décembre 1887. |
| Eug. Debièvre, | 20 décembre 1887. |
| Pluchart,      | 28 décembre 1887. |

HISTOIRE NATURELLE

|                                          |                   |
|------------------------------------------|-------------------|
| MM. Ch. Violette, vice-président,        | 16 décembre 1885. |
| Le Président de la Société des Sciences. |                   |
| De Norguet,                              | 16 décembre 1885. |
| Lethierry,                               | 16 décembre 1885. |
| Ch. Barrois,                             | 16 décembre 1885. |
| Gosselet,                                | 16 décembre 1885. |
| Wertheimer,                              | 16 décembre 1885. |
| N....,                                   |                   |

ETHNOGRAPHIE (*Musée Moillet*)

|                                |                   |
|--------------------------------|-------------------|
| MM. Van Hende, vice-président, | 17 novembre 1875. |
| De Norguet,                    | 8 novembre 1865.  |
| Rigaux,                        | 22 octobre 1883.  |

INDUSTRIEL ET AGRICOLE

|                             |                   |
|-----------------------------|-------------------|
| MM. Cornut, vice-président, | 21 novembre 1885. |
| Gavelle,                    | 21 novembre 1885. |
| Violette,                   | 21 novembre 1885. |
| Léon Gauche,                | 21 novembre 1885. |
| J. Schoutteten,             | 21 novembre 1885. |
| Scrive Loyer,               | 21 novembre 1885. |
| A. Vial,                    | 21 novembre 1885. |
| Bère,                       | 21 novembre 1885. |
| Faucheur-Deledicque,        | 21 novembre 1885. |
| A. Eckmann,                 | 21 novembre 1885. |

ANTIQUES

|                               |              |
|-------------------------------|--------------|
| MM. Gosselet, vice-président, | 3 mars 1881. |
| Van Hende,                    | 3 mars 1881. |
| Debray,                       | 3 mars 1881. |
| Rigaux,                       | 3 mars 1881. |
| Chon,                         | 3 mars 1881. |
| Dehaisnes,                    | 3 mars 1881. |



ARCHÉOLOGIE et JULES DE VICO

|                               |                   |
|-------------------------------|-------------------|
| MM. Ozenfant, vice-président, | 3 mars 1881.      |
| Verly,                        | 3 mars 1881.      |
| Fontaine,                     | 3 mars 1881.      |
| Schoutteten,                  | 3 mars 1881.      |
| Marteau,                      | 3 mars 1881.      |
| Carnel,                       | 18 octobre 1881.  |
| Desains,                      | 20 décembre 1887. |

NUMISMATIQUE

|                                |              |
|--------------------------------|--------------|
| MM. Van Hende, vice-président, | 3 mars 1881. |
| Vernier,                       | 3 mars 1881. |
| Rigaux,                        | 3 mars 1881. |
| Fromont,                       | 3 mars 1881. |
| Demeunynck,                    | 3 mars 1881. |

CÉRAMIQUE

|                             |                   |
|-----------------------------|-------------------|
| MM. Cussac, vice-président, | 3 mars 1881.      |
| Baudet,                     | 3 mars 1881.      |
| Gavelle,                    | 30 novembre 1881. |

ARTS DÉCORATIFS

|                               |  |
|-------------------------------|--|
| MM. Ozenfant, vice-président, |  |
| Casse,                        |  |
| Fontaine,                     |  |
| Van Hende,                    |  |
| Viollette.                    |  |

**Bibliothèque**

|                                |                    |
|--------------------------------|--------------------|
| MM. Contamine, vice-président, | 27 avril 1876.     |
| De Prins,                      | 24 août 1874.      |
| Marteau,                       | 25 septembre 1876. |
| Debray,                        | 18 septembre 1878. |
| Rigaut,                        | 18 août 1880.      |
| Danchin,                       | 18 août 1880.      |
| Eug. Debièvre,                 | 18 août 1880.      |
| Quarré-Reybourbon,             | 18 août 1880.      |
| Gustave Lhotte,                | 11 janvier 1886.   |
| Ovigneur,                      | 26 juin 1888.      |
| N...                           |                    |
| N...                           |                    |

### Écoles Académiques

|                              |                   |
|------------------------------|-------------------|
| MM. Marteau, vice-président, | 20 décembre 1887  |
| Aug. Heriin,                 | 15 décembre 1885. |
| Bère,                        | 15 décembre 1885. |
| Mourcou,                     | 15 décembre 1885. |
| Alf Agache,                  | 15 décembre 1885. |
| Schoutteten,                 | 21 décembre 1886. |
| D. Petit,                    | 21 décembre 1887. |
| Desoblain,                   | 21 décembre 1887. |
| Rochart                      | 21 décembre 1887. |
| Hannotin,                    | 21 décembre 1887. |
| Huidiez,                     | 11 juillet 1888.  |

### Conservatoire de Musique

|                                 |                   |
|---------------------------------|-------------------|
| MM. Th. Herlin, vice-président, | 21 décembre 1886. |
| Bonnet,                         | 21 décembre 1886. |
| Duflo,                          | 15 décembre 1885. |
| Van de Weghe,                   | 15 décembre 1885. |
| Pannier,                        | 15 décembre 1885. |
| Ch. de Prins,                   | 21 décembre 1886. |
| Baggio,                         | 20 décembre 1887. |
| Bigo,                           | 20 décembre 1887. |
| Bère,                           | 20 décembre 1887. |

#### JURY D'EXAMEN

##### *1<sup>o</sup> Solfège*

|                   |                   |
|-------------------|-------------------|
| MM. Ed. Français, | 28 décembre 1882. |
| Th. Herlin,       | 28 décembre 1882. |
| Ch. de Prins,     | 28 décembre 1882. |
| Ed. Van de Weghe, | 28 décembre 1882. |

##### *2<sup>o</sup> Harmonie*

|                  |                   |
|------------------|-------------------|
| MM. E. Koszul,   | 28 décembre 1882. |
| G. Sinsouilliez, | 28 décembre 1882. |
| N....            |                   |

##### *3<sup>o</sup> Chant*

|              |                   |
|--------------|-------------------|
| MM. E. Bigo, | 28 décembre 1882. |
| Th. Herlin,  | 28 décembre 1882. |
| G. Lammens,  | 28 décembre 1882. |

|                |                   |
|----------------|-------------------|
| MM. Desoblain, | 28 décembre 1882. |
| Demeunynck,    | 28 décembre 1882. |
| Faucher,       | 22 décembre 1885. |
| Minssart,      | 22 décembre 1885. |

*4° Piano et Orgue*

|                 |                   |
|-----------------|-------------------|
| MM. Th. Herlin, | 28 décembre 1882. |
| Ch. De Prins,   | 28 décembre 1882. |
| E. Koszul,      | 28 décembre 1882. |
| P. Pannier,     | 28 décembre 1882. |

*5° Instruments à Archets*

|                  |                   |
|------------------|-------------------|
| MM. E. Français, | 28 décembre 1882. |
| E. Van de Weghe, | 28 décembre 1882. |
| Bonnet,          | 22 décembre 1882. |
| Colin,           | 9 juin 1886.      |
| G. Sinsoilliez,  | 9 juin 1886.      |

*6° Instruments à vent*

|                  |                   |
|------------------|-------------------|
| MM. Delestraint, | 28 décembre 1882. |
| Quesnay,         | 28 décembre 1882. |
| Deren,           | 28 décembre 1882. |
| Bourelle,        | 23 juin 1884.     |
| Castelain,       | 14 décembre 1887. |
| Bacqueville,     | 14 décembre 1887. |

*7° Déclamation lyrique*

|                |              |
|----------------|--------------|
| MM. Dutilleul, | 12 mai 1887. |
| Presseq,       | 12 mai 1887. |
| Broutin,       | 12 mai 1887. |
| E. Français,   | 12 mai 1887. |
| Herman,        | 12 mai 1887. |
| L. Delannoy,   | 12 mai 1887. |

**Jardin botanique**

|                                |                  |
|--------------------------------|------------------|
| MM. Viollette, vice-président, | 16 février 1886. |
| Houde,                         | 16 février 1886. |
| Lotar,                         | 16 février 1886. |
| Moniez,                        | 16 février 1886. |
| Bertrand,                      | 16 février 1886. |
| Queva,                         | 29 octobre 1887. |

### Squares et Promenades

|                              |                  |
|------------------------------|------------------|
| MM. Gavelle, vice-président, | 16 février 1886. |
| Baggio,                      | 16 février 1886. |
| Telliez,                     | 16 février 1886. |
| Rogé,                        | 16 février 1886. |

### Sapeurs-Pompiers (*Caisse des Retraites*)

MM. N...  
N...  
N...  
N...

### École d'Équitation

|                     |                   |
|---------------------|-------------------|
| MM. Ed. Desbonnets, | 27 décembre 1878. |
| Charles,            | 27 décembre 1878. |
| J. Decroix,         | 27 décembre 1878. |
| Telliez,            | 27 décembre 1878. |
| Loncke,             | 27 décembre 1878. |
| Boutry,             | 27 décembre 1878. |
| Ch. Verley,         | 27 décembre 1878. |

### Fourneaux économiques

|                           |                   |
|---------------------------|-------------------|
| MM. Dutilleul, président, | 3 janvier 1885.   |
| L. Danel,                 | 3 janvier 1885.   |
| Doutreligne,              | 3 janvier 1885.   |
| Théry,                    | 3 janvier 1885.   |
| Duflou,                   | 3 janvier 1885.   |
| Playoust,                 | 3 janvier 1885.   |
| Ouvry,                    | 24 décembre 1885. |

### Bourse du Travail

|            |                    |
|------------|--------------------|
| MM Rigaut, | 2 août 1884.       |
| Rochart,   | 2 août 1884.       |
| Théry,     | 2 août 1884.       |
| Facon,     | 13 septembre 1884. |
| N....      |                    |



**Bataillon Scolaire**

|                         |               |
|-------------------------|---------------|
| MM. Gavelle, président, | 16 mars 1885. |
| Baggio,                 | 16 mars 1885. |
| Druez,                  | 16 mars 1885. |
| Toussaint,              | 16 mars 1885. |
| Bérard,                 | 16 mars 1885. |

---

**125 Etat-Civil :**

**a. — Délégation d'officier d'Etat-Civil.**

Par arrêté municipal en date du 1<sup>er</sup> décembre 1888, M. Brunet, Adjoint, a été délégué pour procéder aux mariages les 1<sup>er</sup>, 3 et 4 décembre 1888, en remplacement de M. Dutilleul, empêché.

---

b. — **Statistique sanitaire du mois de Décembre 1888**

Fournie au Ministère du Commerce et de l'Industrie, en exécution de la Circulaire ministérielle du 25 Novembre 1886.

POPULATION : 186,171 habitants. — MARIAGES : 190. — DIVORCES : 4.

|                                         | LÉGITIMES |         | ILLÉGITIMES |         | TOTAL    |         |       |
|-----------------------------------------|-----------|---------|-------------|---------|----------|---------|-------|
|                                         | Masculin  | Féminin | Masculin    | Féminin | Masculin | Féminin | TOTAL |
| Naissances d'enfants vivants .....      | 170       | 197     | 69          | 57      | 239      | 254     | 493   |
| Enfants mis en nourrice dans la commune | 19        | 11      | 27          | 18      | 46       | 29      | 75    |
| — hors la commune                       | 2         | 1       | 1           | 1       | 3        | 2       | 5     |
| Mort-nés .....                          | 20        | 12      | 8           | 5       | 28       | 17      | 45    |

DÉCÈS SURVENUS SUR LE TERRITOIRE (*Mort-nés non compris*).

| Nos d'ordre | CAUSES DE DÉCÈS                              | Morts de |               |                |                |                      | TOTAL |
|-------------|----------------------------------------------|----------|---------------|----------------|----------------|----------------------|-------|
|             |                                              | 1 an     | de 1 à 19 ans | de 20 à 39 ans | de 40 à 59 ans | de 60 ans et au-delà |       |
| 1           | Fièvre typhoïde ou muqueuse.....             | »        | 2             | 3              | 1              | »                    | 6     |
| 2           | Variole.....                                 | »        | 1             | »              | »              | »                    | 1     |
| 3           | Rougeole.....                                | 5        | 6             | »              | »              | »                    | 11    |
| 4           | Scarlatine.....                              | »        | 1             | »              | »              | »                    | 1     |
| 5           | Coqueluche.....                              | 1        | 2             | »              | »              | »                    | 3     |
| 6           | Diptérie, — Croup, — Angine couenneuse       | »        | 9             | »              | »              | »                    | 9     |
| 7           | Choléra asiatique.....                       | »        | »             | »              | »              | »                    | »     |
| 8           | Phtisie pulmonaire.....                      | »        | 6             | 27             | 14             | 4                    | 51    |
| 9           | Autres tuberculoses.....                     | 1        | 2             | 2              | »              | »                    | 5     |
| 10          | Tumeurs.....                                 | »        | »             | 2              | 9              | 12                   | 23    |
| 11          | Méningite simple.....                        | 6        | 16            | 1              | 2              | »                    | 25    |
| 12          | Congestion et hémorragie cérébrales.....     | »        | »             | »              | 5              | 9                    | 14    |
| 13          | Paralysie sans cause indiquée.....           | »        | »             | 1              | 1              | »                    | 2     |
| 14          | Ramollissement cérébral.....                 | »        | »             | »              | »              | 7                    | 7     |
| 15          | Maladies organiques du cœur.....             | »        | »             | 3              | 6              | 11                   | 20    |
| 16          | Bronchite aiguë.....                         | 17       | 17            | 2              | 4              | 4                    | 44    |
| 17          | » chronique.....                             | 1        | 2             | »              | 6              | 13                   | 22    |
| 18          | Pneumonie. — Broncho pneumonie.....          | 8        | 8             | 2              | »              | 7                    | 25    |
| 19          | Diarrhée gastro-entérite.....                | 30       | 2             | »              | »              | »                    | 32    |
| 20          | Fièvre et péritonite puerpérales.....        | »        | 1             | 1              | »              | »                    | 2     |
| 21          | Autres affections puerpérales.....           | »        | »             | »              | »              | »                    | »     |
| 22          | Débilité congénitale et vice de conformation | 13       | »             | »              | »              | »                    | 13    |
| 23          | Sénilité.....                                | »        | »             | »              | »              | 14                   | 14    |
| 24          | Suicides.....                                | »        | »             | »              | 5              | 2                    | 7     |
| 25          | Autres morts violentes.....                  | »        | 3             | 4              | 1              | 1                    | 9     |
| 26          | Autres causes de mort.....                   | 9        | 7             | 9              | 15             | 15                   | 55    |
| 27          | Causes restées inconnues.....                | »        | »             | »              | 1              | »                    | 1     |
|             | Total des décès.....                         | 91       | 85            | 57             | 70             | 99                   | 402   |

Vu :

Le Maire de Lille,

**GÉRY LEGRAND**

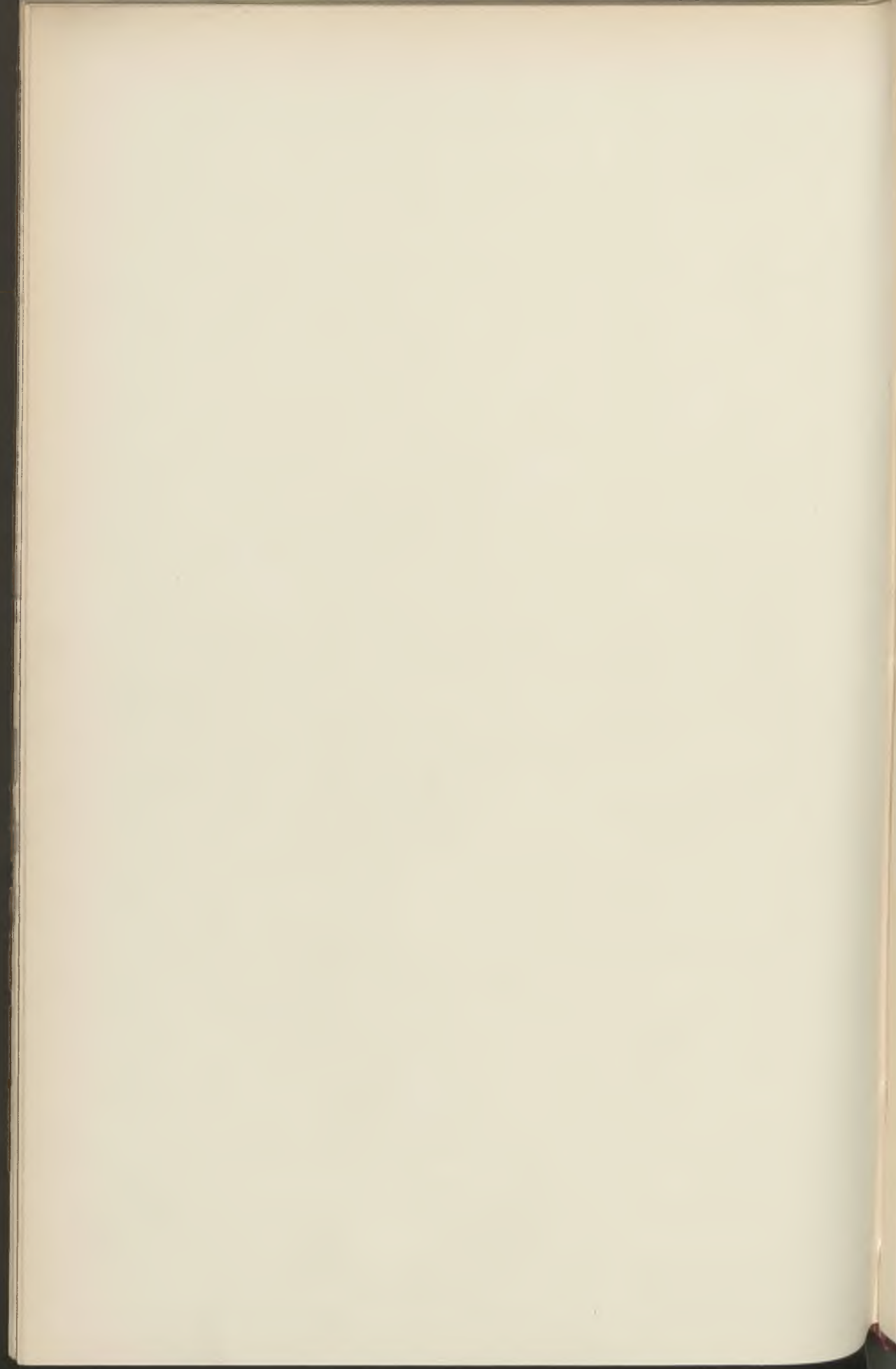

# EMPRUNT DE 1877

Liste du 21<sup>e</sup> tirage. — 15 septembre 1888

Liste des 107 Numéros sortis et remboursables à 500 fr., moins l'impôt

|      |      |      |      |      |       |       |       |       |
|------|------|------|------|------|-------|-------|-------|-------|
| 2221 | 3713 | 4875 | 6777 | 8189 | 8981  | 10286 | 10988 | 13710 |
| 2222 | 3714 | 4876 | 6778 | 8190 | 8982  | 10287 | 10989 | 15841 |
| 2223 | 3715 | 4877 | 6779 | 8911 | 8983  | 10288 | 10990 | 15842 |
| 2224 | 3716 | 4878 | 6780 | 8912 | 8984  | 10289 | 13701 | 15843 |
| 2225 | 3717 | 4879 | 8181 | 8913 | 8985  | 10290 | 13702 | 15844 |
| 2226 | 3718 | 4880 | 8182 | 8914 | 8986  | 10981 | 13703 | 15845 |
| 2227 | 3719 | 6771 | 8183 | 8915 | 8987  | 10982 | 13704 | 15846 |
| 2228 | 3720 | 6772 | 8184 | 8916 | 10281 | 10983 | 13705 | 15847 |
| 2229 | 4871 | 6773 | 8185 | 8917 | 10282 | 10984 | 13706 | 15848 |
| 2230 | 4872 | 6774 | 8186 | 8918 | 10283 | 10985 | 13707 | 15849 |
| 3711 | 4873 | 6775 | 8187 | 8919 | 10284 | 10986 | 13708 | 15850 |
| 3712 | 4874 | 6776 | 8188 | 8920 | 10285 | 10987 | 13709 |       |

Lesdites obligations seront remboursées par 499 fr. 625, en vertu de la loi du 21 juin 1875.

| OBLIGATIONS<br>sorties à | TAUX<br>de l'émission | MONTANT<br>des primes | IMPOT 3 0/0<br>sur les Primes | NET A PAYER |
|--------------------------|-----------------------|-----------------------|-------------------------------|-------------|
| 500 fr.                  | 487 fr. 50            | 12 fr. 50             | 0 fr. 375                     | 499 fr. 625 |



# EMPRUNT DE 1868

**Liste du 40<sup>e</sup> tirage. — 1<sup>er</sup> décembre 1888**

Liste des 324 Numéros sortis et remboursables à 500 fr., moins l'impôt

|      |      |      |      |      |      |       |       |       |       |
|------|------|------|------|------|------|-------|-------|-------|-------|
| 21   | 1506 | 2831 | 4397 | 6432 | 8051 | 9703  | 11656 | 13519 | 15039 |
| 90   | 1583 | 2868 | 4416 | 6461 | 8063 | 9757  | 11698 | 13570 | 15122 |
| 189  | 1587 | 2871 | 4656 | 6499 | 8102 | 9812  | 11726 | 13638 | 15267 |
| 204  | 1614 | 2957 | 4938 | 6523 | 8159 | 9946  | 11769 | 13715 | 15291 |
| 245  | 1661 | 2961 | 4945 | 6540 | 8175 | 9950  | 11889 | 13745 | 15306 |
| 319  | 1663 | 3015 | 5021 | 6547 | 8297 | 9986  | 11934 | 13758 | 15361 |
| 326  | 1672 | 3068 | 5026 | 6549 | 8471 | 10063 | 11972 | 13770 | 15474 |
| 331  | 1775 | 3104 | 5201 | 6628 | 8545 | 10076 | 12064 | 13818 | 15477 |
| 408  | 1788 | 3176 | 5261 | 6642 | 8588 | 10140 | 12122 | 13835 | 15528 |
| 451  | 1834 | 3360 | 5333 | 6744 | 8591 | 10193 | 12244 | 13839 | 15608 |
| 531  | 1862 | 3416 | 5495 | 6808 | 8635 | 10269 | 12246 | 13848 | 15627 |
| 556  | 1873 | 3417 | 5524 | 6824 | 8779 | 10350 | 13770 | 13875 | 15666 |
| 566  | 1900 | 3437 | 5542 | 7002 | 8784 | 10396 | 12246 | 13892 | 15674 |
| 575  | 2143 | 3466 | 5563 | 7098 | 8818 | 10426 | 12372 | 13960 | 15693 |
| 712  | 2178 | 3505 | 5581 | 7170 | 8828 | 10449 | 12377 | 13963 | 15713 |
| 719  | 2216 | 3509 | 5613 | 7205 | 8930 | 10603 | 12491 | 13976 | 15865 |
| 810  | 2228 | 3538 | 5726 | 7371 | 8943 | 10634 | 12509 | 13991 | 16093 |
| 967  | 2260 | 3596 | 5831 | 7371 | 8958 | 10658 | 12548 | 14253 | 16106 |
| 1010 | 2291 | 3622 | 5849 | 7375 | 9069 | 10662 | 12672 | 14260 | 16185 |
| 1047 | 2307 | 3753 | 5853 | 7502 | 9087 | 10675 | 12684 | 14308 | 16198 |
| 1052 | 2359 | 3759 | 5865 | 7542 | 9131 | 10818 | 12710 | 14344 | 16218 |
| 1057 | 2379 | 3802 | 5906 | 7548 | 9178 | 10826 | 12771 | 14522 | 16244 |
| 1114 | 2445 | 3842 | 5918 | 7559 | 9207 | 11152 | 12774 | 14589 | 16245 |
| 1150 | 2456 | 3873 | 5929 | 7653 | 9245 | 11211 | 12852 | 14627 | 16286 |
| 1165 | 2596 | 3971 | 5937 | 7671 | 9255 | 11252 | 12900 | 14664 | 16372 |
| 1268 | 2629 | 3974 | 5980 | 7703 | 9301 | 11319 | 129 0 | 14725 | 16422 |
| 1303 | 2638 | 4014 | 5998 | 7715 | 9331 | 11379 | 13210 | 14762 | 16616 |
| 1411 | 2686 | 4027 | 6034 | 7716 | 9400 | 11519 | 13400 | 14794 | 16654 |
| 1423 | 2695 | 4116 | 6131 | 7862 | 9427 | 11561 | 13410 | 14806 | 16786 |
| 1434 | 2757 | 4215 | 6166 | 7925 | 9442 | 11562 | 13424 | 14807 | 16810 |
| 1457 | 2779 | 4218 | 6234 | 7920 | 9580 | 11570 | 13457 | 14889 | 16861 |
| 1502 | 2799 | 4355 | 6248 | 8009 | 9585 | 11584 | 13461 | 14919 | 16870 |
|      |      |      |      | 8030 | 9692 | 10605 | 13502 | 14996 | 16952 |

Lesdites obligations seront remboursées par 499 fr. 625, en vertu de la loi du 21 Juin 1875.

Elles auront droit en outre à un semestre d'intérêt.

| OBLIGATIONS<br>sorties à | TAUX<br>de l'Émission | MONTANT<br>des Primes | IMPOT 3 0 0<br>sur les Primes | NET A PAYER |
|--------------------------|-----------------------|-----------------------|-------------------------------|-------------|
| 500 fr.                  | 487 fr. 50            | 12 fr. 50             | 0 fr. 375                     | 499 fr. 625 |

# BULLETIN ADMINISTRATIF

de la Ville de Lille

ANNÉE 1888

## TABLE ANALYTIQUE

- A.** — *Administration Municipale. — Affaires générales.*
- B.** — *Bâtiments. — Voirie.*
- C.** — *Beaux-Arts.*
- D.** — *Enseignement.*
- E.** — *Etablissements de Bienfaisance et de Prévoyance.*
- F.** — *Finances.*
- G.** — *Salubrité — Sécurité.*
- H.** — *Services Municipaux.*

### A

#### *Administration Municipale. — Affaires générales*

##### **Adjudications :**

|                                                     |         |
|-----------------------------------------------------|---------|
| <i>Aqueducs. Construction . . . . .</i>             | 116     |
| <i>Cimetière de l'Est. Entretien . . . . .</i>      | 432     |
| <i>Ecoles. Fourniture de Vêtements . . . . .</i>    | 105     |
| <i>Egouts. Curage de 1888 à 1892 . . . . .</i>      | 296     |
| <i>Pavages . . . . .</i>                            | 116     |
| <i>Services Municipaux. Habillement . . . . .</i>   | 177     |
| <i>Terrains Militaires. Sous-location . . . . .</i> | 117     |
| <i>Travaux. Cessions d'entreprises. . . . .</i>     | 339—340 |

##### **Administration Municipale :**

|                                          |     |
|------------------------------------------|-----|
| <i>Délégations aux Adjoints. . . . .</i> | 163 |
|------------------------------------------|-----|

|                                                                  | Pages                                             |
|------------------------------------------------------------------|---------------------------------------------------|
| <b>Agents consulaires :</b>                                      |                                                   |
| M. Ledieu-Dupaix, Vice-Consul des Pays-Bas. . . . .              | 392                                               |
| <b>Baux :</b>                                                    |                                                   |
| <i>Manège civil</i> . . . . .                                    | 218                                               |
| <i>Ecoles</i> . Logement d'instituteur, rue du Marché . . . . .  | 106                                               |
| Logement d'instituteur, rue Saint-Sébastien . . . . .            | 218                                               |
| <i>Sapeurs-Pompiers</i> . Location d'un hangar. . . . .          | 295                                               |
| Poste de pompiers. . . . .                                       | 379                                               |
| <b>Conseil des Prud'hommes :</b>                                 |                                                   |
| Statistique pour 1887 . . . . .                                  | 100                                               |
| <b>Donations et Legs :</b>                                       |                                                   |
| Legs Cousin. . . . .                                             | 380                                               |
| <b>Elections :</b>                                               |                                                   |
| Chambre des Députés . . . . .                                    | 125—291                                           |
| Conseil municipal . . . . .                                      | 147                                               |
| <i>Listes électorales</i> . Révision pour 1888 . . . . .         | 96                                                |
| Sénat. . . . .                                                   | 18—215                                            |
| Tribunal de Commerce . . . . .                                   | 450                                               |
| <b>Etat-Civil :</b>                                              |                                                   |
| Délégations d'officier de l'état-civil. . . . .                  | 18—80—215—240—326—375—392—<br>425—476             |
| <i>Médecins</i> . Nominations . . . . .                          | 449                                               |
| <i>Population</i> . Mouvement en 1887 . . . . .                  | 20                                                |
| Statistique sanitaire mensuelle. . . . .                         | 19—81—109—141—172—216—242—327—<br>376—393—426—477 |
| <b>Fêtes, etc. :</b>                                             |                                                   |
| <i>Concours hippique en 1888</i> . . . . .                       | 164                                               |
| <i>Fête communale</i> . Programme et mesures de police . . . . . | 196                                               |
| <i>Fête nationale</i> . Programme. . . . .                       | 226                                               |
| Mesures de police. . . . .                                       | 227                                               |
| <i>Foire</i> . . . . .                                           | 354                                               |
| <i>Kermesses</i> . Esquermes . . . . .                           | 127                                               |
| Mont-de-Terre . . . . .                                          | 231                                               |
| <b>Service Militaire :</b>                                       |                                                   |
| Statistique pour 1887 . . . . .                                  | 137                                               |

## B

*Bâtiments. — Voirie.*

|                                                                                                          | <i>Page</i> |
|----------------------------------------------------------------------------------------------------------|-------------|
| <b>Terrains et immeubles :</b>                                                                           |             |
| <i>Acquisitions.</i> Bourdeau (rue du), à MM. Hantson et Delecourt . . . . .                             | 399         |
| »    »    à M. Labbe . . . . .                                                                           | 431         |
| Conservatoire, à la Société St-Pierre . . . . .                                                          | 146         |
| Etaques (rues des), à Mme Blondel, veuve Portebois. . . . .                                              | 103         |
| Fabricy (rue), aux Hospices et au Bureau de Bienfaisance . . . . .                                       | 295         |
| Huile (chemin d'), à M. Pennel . . . . .                                                                 | 378         |
| Jeanne d'Arc et Barthélémy-Delespaul (Rues), à M <sup>me</sup> Dubus . . . . .                           | 114         |
| Loyer (Rue), à M. Florin Delepierre . . . . .                                                            | 16          |
| Plaine (rue de la), à M. Despretz . . . . .                                                              | 378         |
| <i>Aliénations.</i> Saint-Maurice (Parvis), M. Jules Robillon . . . . .                                  | 55          |
| »    »    MM. Ponthieu . . . . .                                                                         | 115         |
| <i>Alignements et percements.</i> Bernos (Rue), M. Eloi Merchié . . . . .                                | 218         |
| Bouchers (rue des), Mme Lamiral, née Bouchez . . . . .                                                   | 106         |
| Canteleu (rue de) MM. Decoster-Rémy et Mme Droulers . . . . .                                            | 56          |
| Vieux-Marché-aux-Moutons (rue du), M. Boutry. . . . .                                                    | 115         |
| <i>Echange.</i> Rue d'Avesnes. M. Quembre. . . . .                                                       | 379         |
| <b>Tramways urbains et suburbains :</b>                                                                  |             |
| Cahier des charges et Convention . . . . .                                                               | 254         |
| <b>Voirie :</b>                                                                                          |             |
| <i>Enseignes.</i> Rue de la Gare . . . . .                                                               | 56          |
| <i>Kiosques de publicité.</i> Cession de l'entreprise Parfond à Verly-Dubar et C <sup>ie</sup> . . . . . | 398         |

## C

*Beaux-Arts*

|                                                          |     |
|----------------------------------------------------------|-----|
| <b>Enseignement des Beaux-Arts :</b>                     |     |
| <i>Conservatoire de Musique.</i> Jury d'examen . . . . . | 12  |
| Programme pour 1888-1889 . . . . .                       | 351 |
| Statistique. . . . .                                     | 189 |



|                                                                            | Pages |
|----------------------------------------------------------------------------|-------|
| <i>Ecoles académiques</i> , Commission administrative . . . . .            | 232   |
| M. Boulanger, Professeur de géométrie et<br>mécanique . . . . .            | 55    |
| M. Ghesquier, Professeur de lavis . . . . .                                | 55    |
| Programme pour 1888-1889 . . . . .                                         | 348   |
| <b>Musées :</b>                                                            |       |
| <i>Numismatique</i> . Legs par M <sup>me</sup> Mennessier . . . . .        | 13    |
| <i>Peinture</i> . Etat des accroissements de 1883 à 1887 . . . . .         | 320   |
| Legs Cousin . . . . .                                                      | 380   |
| Legs David-Chassagnolles . . . . .                                         | 12    |
| <i>Sculpture</i> . Accroissements des collections de 1883 à 1887 . . . . . | 387   |
| <i>Wicar</i> . Accroissements des collections de 1883 à 1887 . . . . .     | 381   |
| <b>Théâtre :</b>                                                           |       |
| Commission des débuts . . . . .                                            | 347   |
| Traité pour l'exploitation 1888-1889 . . . . .                             | 306   |
| Statistique pour 1887-1888 . . . . .                                       | 169   |

## D

*Enseignement***Bibliothèque :**

|                                     |     |
|-------------------------------------|-----|
| Commission administrative . . . . . | 176 |
| Statistique pour 1887. . . . .      | 97  |

**Enseignements divers :**

|                                                               |         |
|---------------------------------------------------------------|---------|
| <i>Arboriculture</i> . Programme pour 1888 . . . . .          | 16      |
| <i>Gymnases municipaux</i> . Professeurs . . . . .            | 408     |
| <i>Langues étrangères</i> . Programme pour 1888-1889. . . . . | 391—399 |

**Enseignement industriel :**

|                                                                             |         |
|-----------------------------------------------------------------------------|---------|
| <i>Chauffeurs</i> . Programme pour 1888. . . . .                            | 126     |
| Concours de 1887 et 1888. . . . .                                           | 314—402 |
| <i>Filature et Tissage</i> . Programme pour 1888-1889. . . . .              | 400     |
| <i>Institut industriel</i> . Bourses de la Ville. Mise au concours. . . . . | 219     |

**Enseignement primaire :**

|                                                 |     |
|-------------------------------------------------|-----|
| <i>Ecoles</i> . Entretien de propreté . . . . . | 15  |
| Service d'hygiène oculaire, M. Baudry . . . . . | 408 |

**Enseignement secondaire :***Enseignement spécial*, Baccalauréat et Licence . . . . . 107—191**Enseignement supérieur :***Faculté de Droit*, Programme des cours . . . . . 49—310*Faculté des Lettres*, Session de Baccalauréat et Licence . . . . . 191

Programme des cours . . . . . 47

*Faculté de Médecine*, Programme des cours . . . . . 41—233*Faculté des Sciences*, Session de Baccalauréat et Licence . . . . . 107—191**E***Etablissements de Bienfaisance et de Prévoyance.***Bureau de Bienfaisance :**

Commission administrative . . . . . 111—390—405

Droit des pauvres . . . . . 388

Statistique pour 1887. . . . . 362

**Caisse d'Épargne :** Statistique pour 1887. . . . . 367**Compagnie immobilière :** Administrateurs . . . . . 232**Fondation Boucher de Perthes :** Distribution des primes

pour 1887 et 1888 . . . . . 406

**Hospices :** Statistique pour 1887 . . . . . 355

Droit des pauvres . . . . . 388

**Mont-de-Piété et Fondation Masurel :**

Règlement général. . . . . 412

Statistique pour 1887 . . . . . 410

**Œuvre des invalides du travail :**

Statistique pour 1887 . . . . . 373

**Société de Charité Maternelle :** Statistique pour 1887 . . . . . 373**F***Finances***Budgets et Comptes :**

Décret réglant le budget additionnel de 1888 . . . . . 430

Ouvertures de crédits . . . . . 40—95—114—146—174—251—338—398—431

|                                                                                 | Pages   |
|---------------------------------------------------------------------------------|---------|
| <b>Contributions :</b>                                                          |         |
| <i>Contributions directes</i> : Etat pour 1888. . . . .                         | 128     |
| <i>Contributions indirectes</i> : Postes, Enregistrement, Statistique pour 1887 | 130     |
| <b>Emprunts :</b>                                                               |         |
| 1860. Listes des 56 et 57 <sup>e</sup> tirages . . . . .                        | 86—330  |
| 1863. Listes des 49 <sup>e</sup> et 50 <sup>e</sup> tirages . . . . .           | 34—246  |
| 1868. Listes des 39 <sup>e</sup> et 40 <sup>e</sup> tirages . . . . .           | 174—482 |
| 1877. Listes des 20 <sup>e</sup> et 21 <sup>e</sup> tirages . . . . .           | 94—481  |
| <b>Entrepôts :</b>                                                              |         |
| Entrepôt des Douanes, Statistique pour 1887 . . . . .                           | 319     |
| Entrepôt des sucres, Statistique pour 1887 . . . . .                            | 320     |
| <b>Octroi :</b>                                                                 |         |
| Création de nouveaux postes. . . . .                                            | 232     |
| Produits de 1883 à 1887 . . . . .                                               | 2       |
| <b>Taxe Municipale sur les chiens :</b>                                         |         |
| Recensement pour 1888 . . . . .                                                 | 96      |

## G

*Salubrité. — Sécurité.*

|                                                                          |     |
|--------------------------------------------------------------------------|-----|
| <b>Alimentation. Halles et Marchés :</b>                                 |     |
| Déplacement des marchés à l'occasion des 14 Juillet et 15 Août . . . . . | 239 |
| Inspecteur suppléant de la salubrité, M. Bertrand . . . . .              | 309 |
| Modifications au règlement de la vérification . . . . .                  | 340 |
| Statistique alimentaire pour 1887 . . . . .                              | 58  |
| <b>Cimetières :</b>                                                      |     |
| <i>Fête de la Toussaint</i> , Mesures de police . . . . .                | 391 |
| <i>Produits</i> , Statistique de 1878 à 1887 . . . . .                   | 448 |
| <i>Est</i> , Adjudication des travaux d'entretien . . . . .              | 432 |
| <b>Logements insalubres :</b>                                            |     |
| M. Faucher, Adjoint, Président de la Commission . . . . .                | 346 |
| <b>Police :</b>                                                          |     |
| <i>Affichage</i> , Répartition du Service . . . . .                      | 14  |
| <i>Dispensaire des filles soumises</i> , Médecins . . . . .              | 450 |
| <i>Porte du Petit-Paradis</i> , Circulation . . . . .                    | 57  |
| Statistique de la Police municipale en 1887 . . . . .                    | 317 |

|                                                             | Pages |
|-------------------------------------------------------------|-------|
| <b>Sapeurs-Pompiers :</b>                                   |       |
| <i>Location d'un hangar.</i> Boulevard Montebello . . . . . | 295   |
| <i>Officiers.</i> Nominations . . . . .                     | 409   |
| Statistique pour 1887 . . . . .                             | 220   |

## H

*Services municipaux*

|                                                                |         |
|----------------------------------------------------------------|---------|
| Etat du personnel au 31 décembre 1888 . . . . .                | 451     |
| <b>Cimetières :</b>                                            |         |
| <i>Cimetière de l'Est.</i> M. Vandebulcke, directeur . . . . . | 40      |
| <b>Enseignement :</b>                                          |         |
| <i>Gymnases municipaux.</i> M. Alvin, professeur . . . . .     | 408     |
| M. Gillin, professeur . . . . .                                | 408     |
| M. Houtre, professeur . . . . .                                | 408     |
| <b>Halles et Marchés :</b>                                     |         |
| M. Delcourt, vérificateur ambulant . . . . .                   | 345     |
| M. Hilaire, vérificateur sédentaire . . . . .                  | 345     |
| M. Hochedez, vérificateur ambulant . . . . .                   | 345     |
| M. Leroy, contrôleur . . . . .                                 | 343—344 |
| <b>Musées :</b>                                                |         |
| <i>Commercial.</i> Catteau, gardien . . . . .                  | 346     |
| <b>Police :</b>                                                |         |
| M. Chauvin, commissaire . . . . .                              | 409     |
| M. Guénot, commissaire . . . . .                               | 231     |
| M. Henry, commissaire . . . . .                                | 175     |
| M. Mouroux, commissaire . . . . .                              | 175     |
| <b>Secrétariat-Général :</b>                                   |         |
| M. Domarles, secrétaire-rédacteur . . . . .                    | 40      |
| <b>Théâtre :</b>                                               |         |
| Parent, concierge . . . . .                                    | 346     |



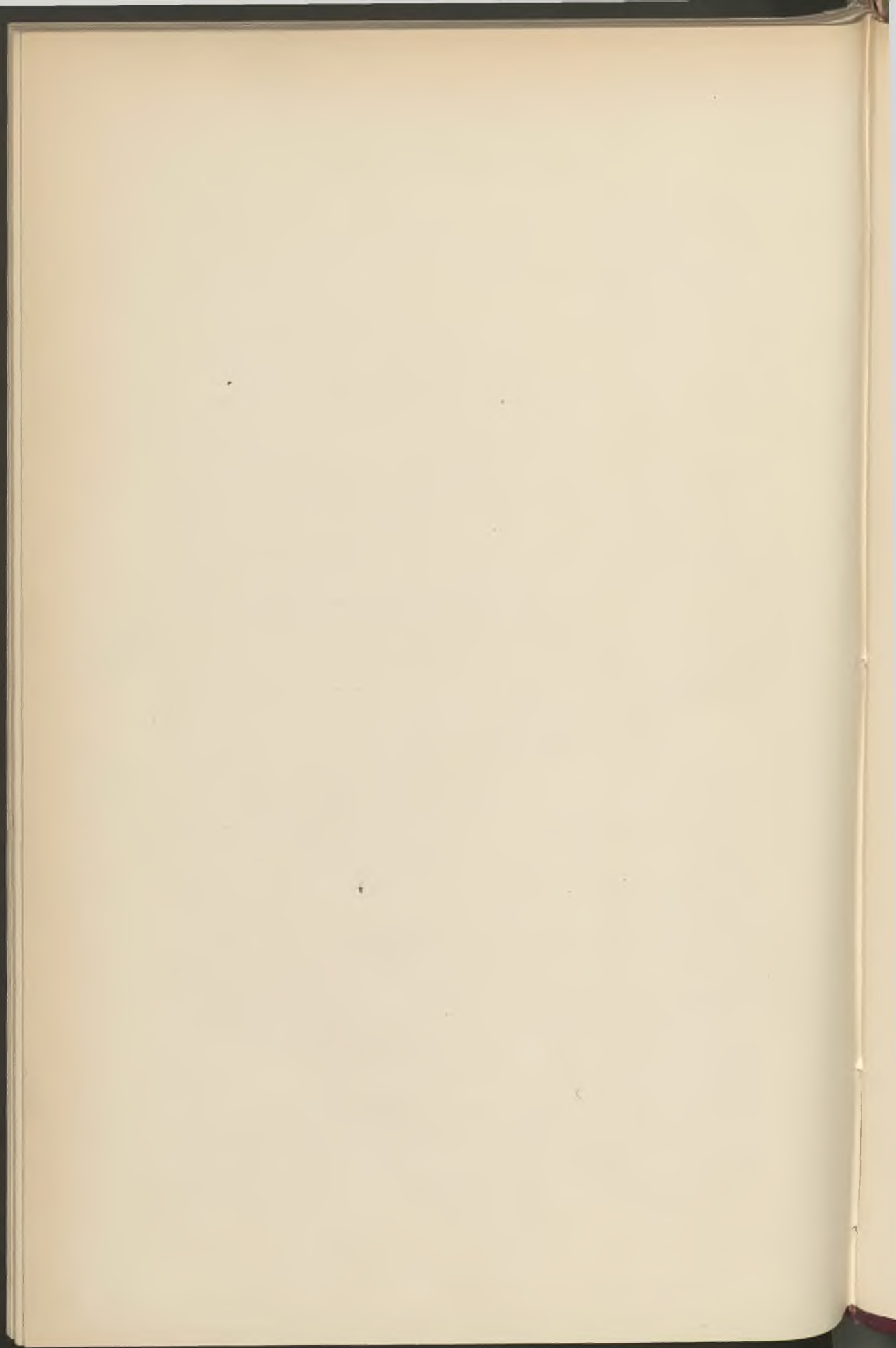

# TABLE ALPHABÉTIQUE

---

|                                                                                                                | Pages |
|----------------------------------------------------------------------------------------------------------------|-------|
| <b>Acquisitions</b> (voir B).                                                                                  |       |
| <b>Adjudications</b> (voir A).                                                                                 |       |
| <b>Alignements</b> (voir B).                                                                                   |       |
| <b>Alimentation</b> (voir G).                                                                                  |       |
| <b>Alvin</b> . Professeur des gymnases municipaux . . . . .                                                    | 408   |
| <b>Asseman</b> . Sous-lieutenant des Sapeurs-Pompiers . . . . .                                                | 409   |
| <b>Assurances</b> (voir A).                                                                                    |       |
| <b>Baggio</b> . Adjoint. Président de la Commission des débuts au Théâtre.                                     | 347   |
| <b>Baudon</b> . Membre de la Commission des débuts au Théâtre. . . . .                                         | 347   |
| <b>Baudry</b> . Médecin d'hygiène oculaire. . . . .                                                            | 408   |
| <b>Baux</b> (voir A).                                                                                          |       |
| <b>Bère</b> . Conseiller municipal. Membre du Conseil d'administration de la<br>Compagnie immobilière. . . . . | 232   |
| Membre de la Commission des débuts au<br>Théâtre. . . . .                                                      | 409   |
| <b>Bernard</b> . Sous-lieutenant des Sapeurs-Pompiers. . . . .                                                 | 409   |
| <b>Bertrand</b> . Inspecteur suppléant de la salubrité . . . . .                                               | 309   |
| <b>Bibliothèque</b> (voir D).                                                                                  |       |
| <b>Bonnefoy</b> . Directeur du Théâtre . . . . .                                                               | 306   |
| <b>Boulangier</b> . Professeur de géométrie et mécanique aux Ecoles acadé-<br>miques . . . . .                 | 55    |
| <b>Bourdeau</b> . (rue du). Acquisition de terrain à M. Hantson. . . . .                                       | 398   |
| Acquisition de terrain à M. l'abbé. . . . .                                                                    | 431   |
| <b>Brulant</b> (Docteur). Médecin de l'État-civil et des Écoles . . . . .                                      | 449   |
| <b>Cambier</b> . Membre de la Commission des débuts au Théâtre . . . . .                                       | 347   |
| <b>Cannissié</b> . Membre de la Commission des débuts au Théâtre . . . . .                                     | 347   |
| <b>Catteau</b> . Gardien du Musée commercial . . . . .                                                         | 346   |
| <b>Chauvin</b> . Commissaire de police . . . . .                                                               | 409   |
| <b>Cimetières</b> (voir G.)                                                                                    |       |

|                                                                                                      | Pages |
|------------------------------------------------------------------------------------------------------|-------|
| <b>Cochet</b> (Docteur). Médecin de l'État-civil et des Écoles. . . . .                              | 449   |
| <b>Contributions</b> (voir F).                                                                       |       |
| <b>Coppens</b> (Docteur). Médecin du dispensaire des filles soumites . .                             | 450   |
| <b>Cousin</b> . Legs au Musée . . . . .                                                              | 380   |
| <b>David-Chassagnoles</b> . Legs au Musée de Peinture . . . . .                                      | 12    |
| <b>Debièvre</b> . Membre de la Commission historique. . . . .                                        | 175   |
| <b>Deblonde</b> . Médecin de l'État-civil et des Écoles. . . . .                                     | 449   |
| <b>Delcourt</b> . Vérificateur ambulant aux Halles . . . . .                                         | 345   |
| <b>Deléarde</b> . Capitaine des Sapeurs-Pompiers . . . . .                                           | 409   |
| <b>Descamps</b> . Reprise de travaux de peinture et vitrerie . . . . .                               | 340   |
| <b>Deschins</b> . Reprise de travaux de plafonnage. . . . .                                          | 339   |
| <b>De Try</b> . Membre du Jury d'examen du Conservatoire . . . . .                                   | 12    |
| <b>Domarles</b> , Secrétaire rédacteur . . . . .                                                     | 40    |
| <b>Donations et Legs</b> , (voir A).                                                                 |       |
| <b>Duflo</b> , Membre de la Commission des débuts au Théâtre. . . . .                                | 347   |
| <b>Dumont</b> (docteur). Médecin de l'État-Civil et des Écoles . . . . .                             | 449   |
| <b>Dutilleul</b> (docteur). Médecin de l'État-Civil et des Écoles . . . . .                          | 449   |
| <b>Eclairage</b> (voir G).                                                                           |       |
| <b>Elections</b> (voir A).                                                                           |       |
| <b>Enseignement des Beaux-Arts</b> (voir C).                                                         |       |
| <b>Entrepôts</b> (voir F).                                                                           |       |
| <b>État-Civil</b> (voir A).                                                                          |       |
| <b>Fabricey</b> (Rue) Acquisition de terrains aux Hospices et au Bureau de<br>Bienfaisance . . . . . | 295   |
| <b>Faubourg-de-Tournai</b> (rue du). Acquisition de terrain à<br>M. Merchié . . . . .                | 218   |
| <b>Faucher</b> , Adjoint. Président de la Commission des logements<br>insalubres. . . . .            | 346   |
| <b>Français</b> , Membre de la Commission des débuts au Théâtre . . . . .                            | 347   |
| <b>Ghesquière</b> , Professeur de lavis aux Écoles Académiques . . . . .                             | 55    |
| <b>Gillin</b> , Professeur au gymnase de la place Sébastopol. . . . .                                | 408   |
| <b>Guénot</b> , Commissaire de Police . . . . .                                                      | 231   |
| <b>Halles et Marchés</b> (voir G).                                                                   |       |
| <b>Henry</b> , Commissaire de Police. . . . .                                                        | 175   |
| <b>Henry</b> , Membre de la Commission de la Bibliothèque. . . . .                                   | 176   |
| <b>Hilaire</b> , Vérificateur assermenté des Marchés. . . . .                                        | 345   |
| <b>Hirtz</b> , Lieutenant des Sapeurs-Pompiers . . . . .                                             | 409   |

|                                                                                                     | Pages   |
|-----------------------------------------------------------------------------------------------------|---------|
| <b>Hochedez</b> , Vérificateur des Marchés . . . . .                                                | 345     |
| <b>Honnart</b> , Médecin de l'Etat-Civil et des Ecoles . . . . .                                    | 449     |
| <b>Houtre</b> , Professeur au Gymnase Place Philippe de Girard . . . . .                            | 408     |
| <b>Huidiez</b> , Membre de la Commission des Écoles Académiques . . . . .                           | 232     |
| <b>Huile</b> (chemin d'). Acquisition de terrain à M. Pennel . . . . .                              | 378     |
| <b>Jardins</b> (voir B).                                                                            |         |
| <b>Lardinois</b> , Sous-Lieutenant des Sapeurs-Pompiers. . . . .                                    | 409     |
| <b>Ledieu-Dupaix</b> , Vice-Consul des Pays-Bas . . . . .                                           | 392     |
| <b>Lelong</b> , Adjudicataire de l'Entretien du Cimetière de l'Est . . . . .                        | 445     |
| <b>Leroy</b> , Contrôleur assermenté des Marchés. . . . .                                           | 343-344 |
| <b>Logements insalubres</b> (voir G)                                                                |         |
| <b>Manège Civil</b> (voir A).                                                                       |         |
| <b>Martin</b> , Administrateur du Bureau de Bienfaisance . . . . .                                  | 390     |
| <b>Melon</b> , Membre de la Commission des débuts au Théâtre. . . . .                               | 347     |
| <b>Menessier</b> (M <sup>me</sup> ). Legs au Musée de Numismatique . . . . .                        | 13      |
| <b>Menu</b> , Membre de la Commission des débuts au Théâtre . . . . .                               | 347     |
| <b>Montebello</b> (boulevard). Location d'un hangar pour la pompe à<br>vapeur. . . . .              | 295     |
| <b>Mouroux</b> , Commissaire de Police . . . . .                                                    | 175     |
| <b>Musées</b> (voir C).                                                                             |         |
| <b>Octroi</b> (voir F).                                                                             |         |
| <b>Ovigneur</b> , Membre de la Commission de la Bibliothèque . . . . .                              | 176     |
| <b>Pannier</b> , Membre du Jury d'examen du Conservatoire . . . . .                                 | 12      |
| <b>Parent</b> , Concierge du Théâtre . . . . .                                                      | 346     |
| <b>Parfond</b> , Cession de l'entreprise des kiosques de publicité. . . . .                         | 398     |
| <b>Pascal</b> , Conseiller municipal. Membre de la Commission des débuts<br>au Théâtre . . . . .    | 347     |
| <b>Plaine</b> (rue de la). Acquisition de terrain à M. Despretz. . . . .                            | 378     |
| <b>Police</b> (voir G).                                                                             |         |
| <b>Presseq</b> , Membre de la Commission des débuts au Théâtre . . . . .                            | 347     |
| <b>Promenades</b> (voir B).                                                                         |         |
| <b>Richard</b> , Administrateur du Bureau de Bienfaisance . . . . .                                 | 405     |
| <b>Richard</b> (Docteur). Médecin de l'Etat-civil et des Ecoles . . . . .                           | 449     |
| <b>Rochart</b> , Conseiller municipal. Membre de la Commission des débuts<br>au Théâtre . . . . .   | 347     |
| <b>Rossignol</b> , Cession de travaux de plafonnage . . . . .                                       | 339     |
| <b>Saint-Sébastien</b> (rue). Location d'une maison à M <sup>me</sup> Descar-<br>pentries . . . . . | 218     |



|                                                                                       | Pages |
|---------------------------------------------------------------------------------------|-------|
| <b>Sapeurs-Pompiers</b> (voir G).                                                     |       |
| <b>Sauvage.</b> Reprise de travaux de ferronnerie . . . . .                           | 339   |
| <b>Service militaire</b> (voir A).                                                    |       |
| <b>Théâtre</b> (voir C).                                                              |       |
| <b>Thellier.</b> Reprise de travaux de plafonnage . . . . .                           | 339   |
| <b>Traill</b> (Docteur). Médecin de l'Etat-civil et des Ecoles . . . . .              | 449   |
| <b>Turgard</b> (Docteur). Médecin du dispensaire des filles soumises . . . . .        | 450   |
| <b>Vandenbuleke.</b> Directeur du Cimetière de l'Est . . . . .                        | 40    |
| <b>Vanderwinck.</b> Cession de travaux de peinture et vitrerie . . . . .              | 340   |
| <b>Vente d'Immeubles</b> (voir D).                                                    |       |
| <b>Verly-Dubar &amp; Cie.</b> Concessionnaires des kiosques de publicité . . . . .    | 398   |
| <b>Vienne.</b> Cession de travaux de ferronnerie. . . . .                             | 339   |
| <b>Vieux-Marché-aux-Moutons</b> (Rue du) Location d'une maison<br>à M. Sorez. . . . . | 379   |
| <b>Voirie</b> (Voir B).                                                               |       |
| <b>Weber.</b> Cession de travaux de plafonnage. . . . .                               | 339   |

## STATISTIQUES

|                                                                                                        |         |
|--------------------------------------------------------------------------------------------------------|---------|
| <b>Etat-Civil.</b> — Statistique sanitaire mensuelle 19—81—109—141—172—216—<br>241—327—376—393—426—477 |         |
| Mouvement de la population en 1887. . . . .                                                            | 20      |
| <b>Bibliothèque.</b> — Statistique pour 1887 . . . . .                                                 | 97      |
| <b>Bureau de Bienfaisance.</b> — Statistique pour 1887 . . . . .                                       | 362     |
| <b>Caisse d'Épargne.</b> — Statistique pour 1887. . . . .                                              | 367     |
| <b>Contributions.</b> — Statistique pour 1887 . . . . .                                                | 130     |
| <b>Cours de Chauffeurs.</b> — Rapports pour 1887-1888 . . . . .                                        | 314—402 |
| <b>Entrepôts.</b> — Statistique pour 1887 . . . . .                                                    | 319—320 |
| <b>Halles et Marchés.</b> — Statistique alimentaire pour 1887 . . . . .                                | 58      |
| <b>Hospices.</b> — Statistique pour 1887. . . . .                                                      | 355     |
| <b>Œuvre des Invalides du Travail.</b> — Statistique pour 1887 . . . . .                               | 373     |
| <b>Police Municipale.</b> — Statistique pour 1887. . . . .                                             | 317     |
| <b>Sapeurs-Pompiers.</b> Statistique pour 1887 . . . . .                                               | 220     |
| <b>Service Militaire.</b> — Statistique pour 1887 . . . . .                                            | 137     |
| <b>Société de Charité Maternelle.</b> — Statistique pour 1887 . . . . .                                | 373     |
| <b>Théâtre.</b> — Exploitation. Statistique pour 1887-1888 . . . . .                                   | 169     |

---

47747 -- 300 -- Lille, imprimerie LE BIGOT frères, rue Nationale, 68.

---



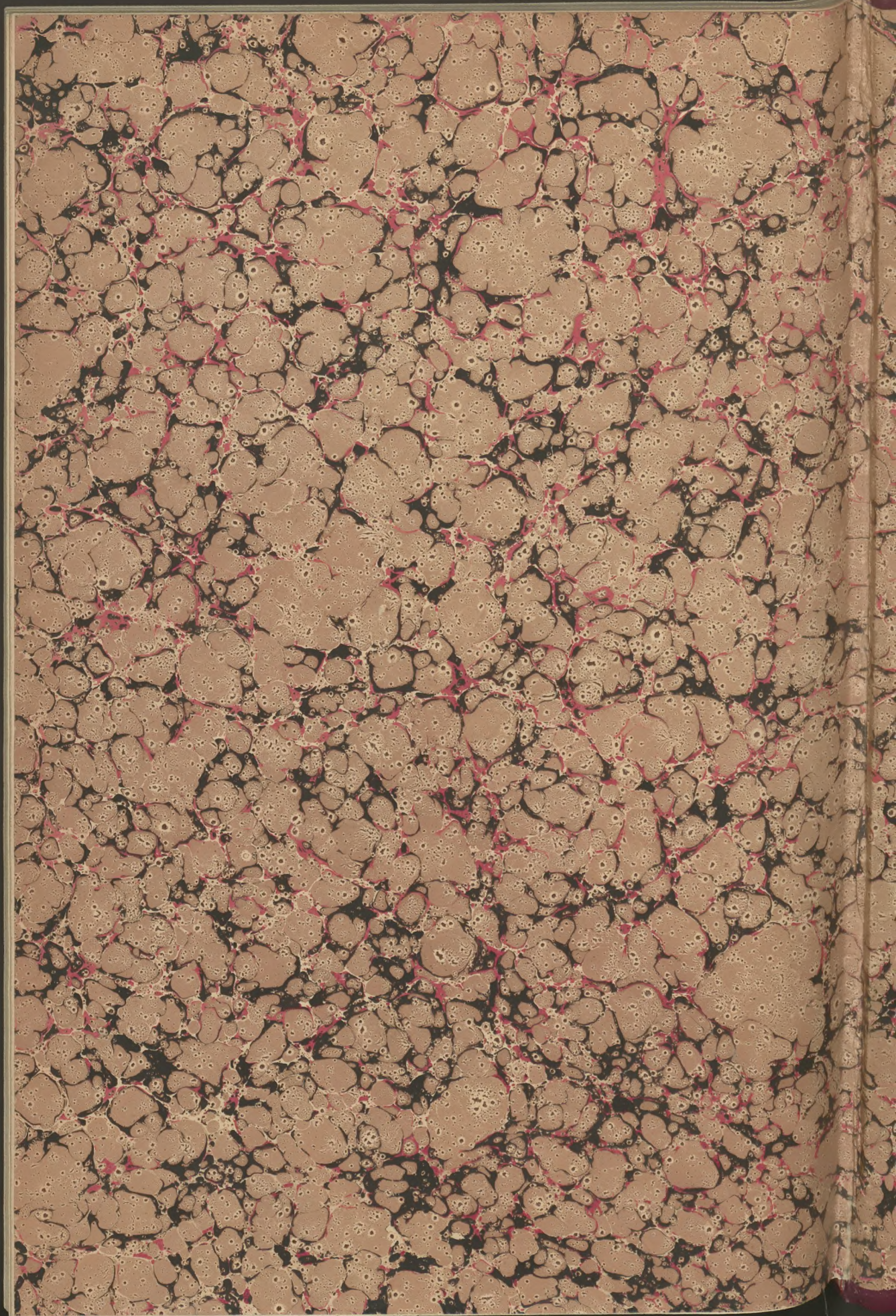



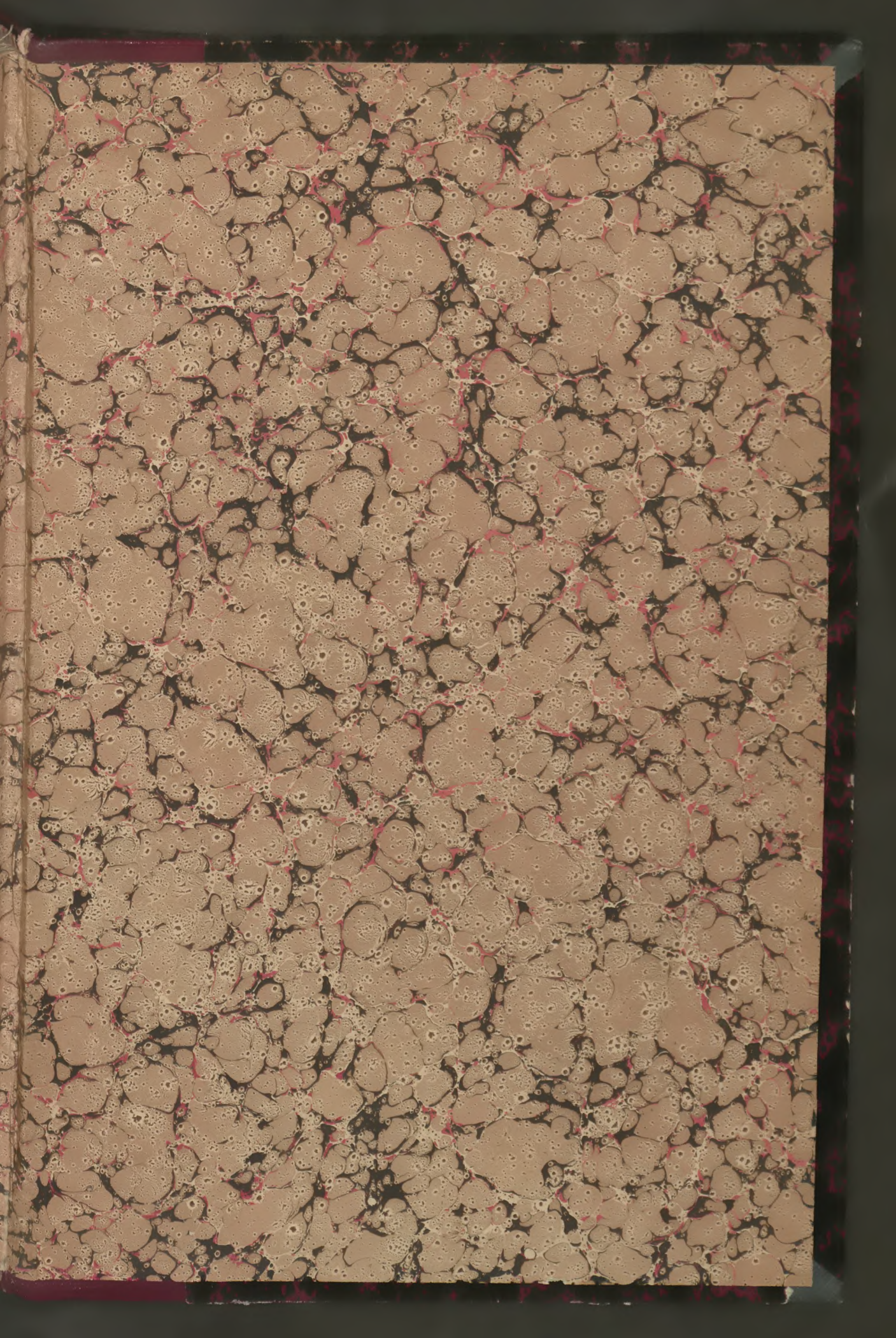





2