

IMPRIMERIE
LIBRAIRIE
JULES
Rue Bass
No

THOGRAPH
DE
PARIS
AL

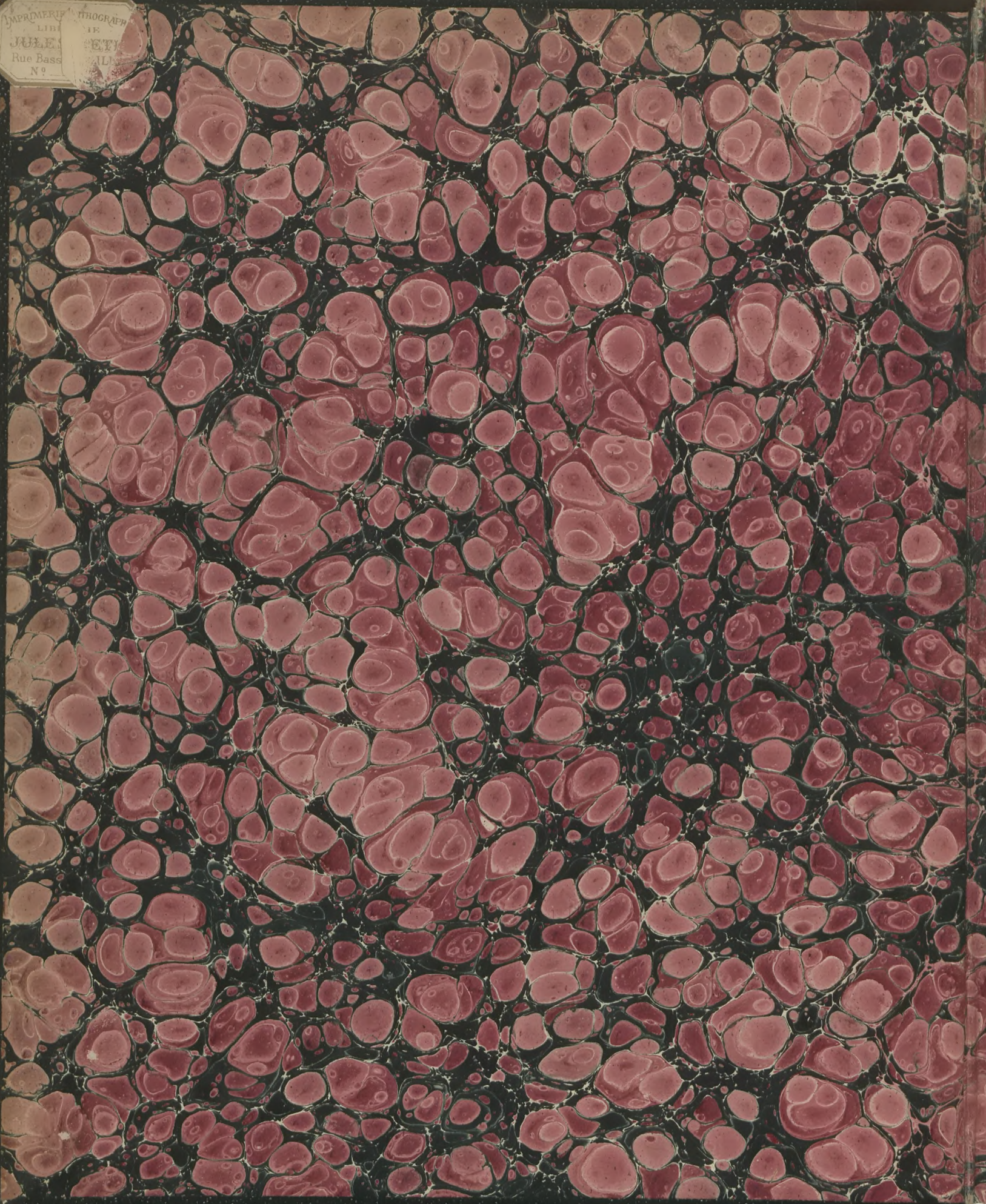

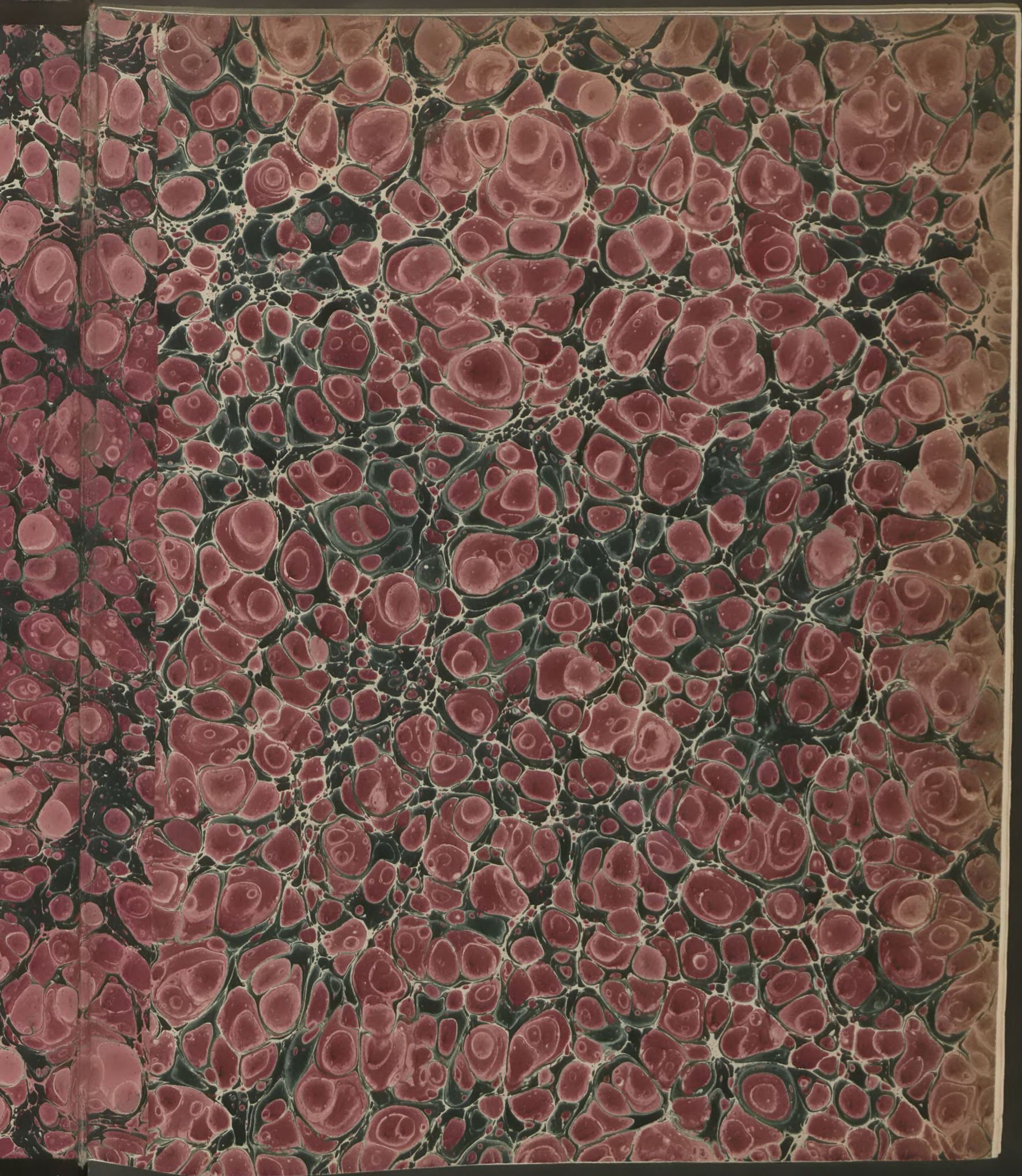

VILLE DE LILLE

RAPPORT

AU

CONSEIL MUNICIPAL

présenté par M. GÉRY LEGRAND,

Maire de Lille

SUR L'ADMINISTRATION DE LA VILLE

pendant l'année 1880



LILLE

IMPRIMERIE CASTIAUX, GRANDE PLACE, 13

1881

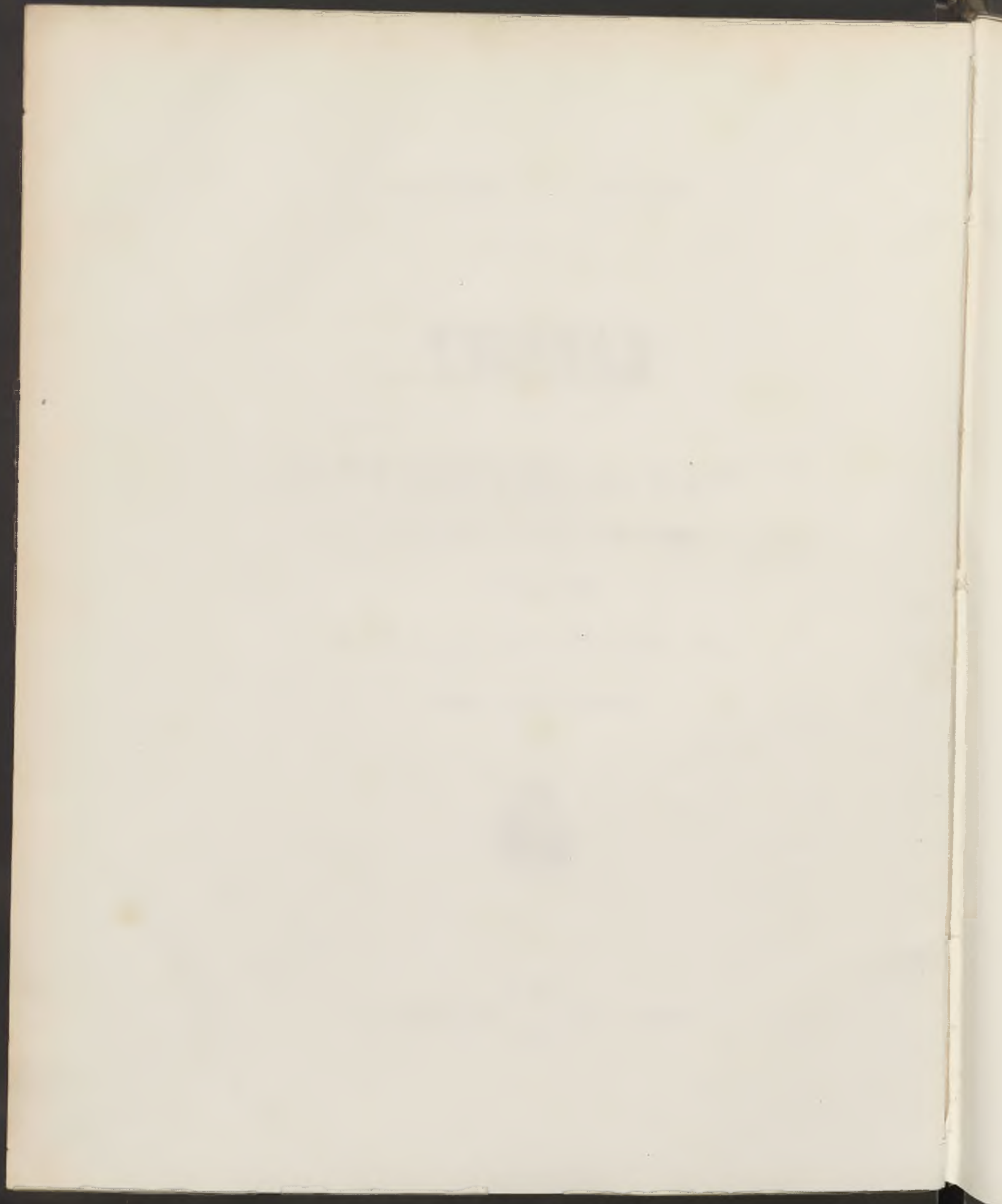

RAPPORT

AU CONSEIL MUNICIPAL

sur l'Administration de la ville de Lille

en 1880.

MESSIEURS LES CONSEILLERS ET CHERS COLLÈGUES,

Appelé à prendre la direction de l'Administration municipale par décret du 29 Janvier 1881, je trouve inscrit, parmi les premiers devoirs qui m'incombent, le soin de présenter au Conseil un rapport sur l'Administration de la Ville en 1880. Je me conforme avec empressement, je dirai même avec plaisir, à cet utile usage; car il me fournit l'occasion de rendre hommage aux brillantes qualités de mon éminent prédécesseur, l'honorable M. Jules DUTILLEUL, que des raisons de santé éloignent momentanément des affaires publiques. J'y vois, de plus, l'avantage d'étudier dans tous ses détails avec vous, mes chers collègues, dont beaucoup apparaissent pour la première fois dans les Conseils de la Commune, la situation actuelle des affaires municipales, situation qui est notre point de départ à tous.

Je me suis efforcé d'émailler cette statistique, souvent aride, de documents plus intéressants, dus à l'extrême obligeance de MM. les Directeurs des grands services départementaux qui ont leur siège à Lille. Je suis heureux de leur offrir ici l'hommage de ma reconnaissance, ainsi qu'aux Présidents et Présidentes des œuvres de bienfaisance, si nombreuses et si actives à Lille, et à la bienveillance desquels je dois les renseignements les plus précieux.



CHAPITRE I

POPULATION

§ 1. — Dénombrement

Le dernier recensement officiel de la population date de 1876. Il a été homologué par décret du 31 Octobre 1877. Il porte la population de la ville de Lille à 162.775 habitants.

L'excédant des naissances sur les décès a été :

En 1877 de.	1.137	}	4 992
En 1878.	1.772		
En 1879.	1.425		
En 1880.	658		

On pourrait donc estimer la population au chiffre de 167.767 habitants, si l'on n'avait à tenir compte du mouvement incessant de l'émigration et de l'immigration, mouvement dont il est très-difficile d'apprécier les résultats dans une grande ville, surtout depuis que l'usage a dispensé les habitants de se faire inscrire à la Mairie à l'arrivée et au départ.

Le recensement quinquennal, prescrit pour 1881, ne tardera pas à vous fixer sur le chiffre certain de la population. Nous ne mettons pas en doute qu'il révélera un accroissement assez notable.

§ 2. — État-Civil

Mouvement de la population pendant l'année 1880

A. — Naissances

ENFANTS		JANVIER	FÉVRIER	MARS	AVRIL	MAI	JUN	JUILLET	AOUT	SEPTEMBRE	OCTOBRE	NOVEMBRE	DÉCEMBRE	TOTAL	
Légitimes	Garçons..	208	213	216	193	188	191	211	200	191	191	212	201	2415	
	Filles....	193	214	222	195	213	163	168	199	169	174	184	219	2313	
	TOTAL ...	401	427	438	388	401	354	379	399	360	365	396	420	4728	
Naturels.	Reconnus par le père et la mère ou par l'un des deux seulement.	Garçons..	9	24	28	18	15	11	20	14	15	14	8	192	
		Filles....	8	14	26	15	18	14	16	18	16	11	14	17	187
	Non reconnus.	Garçons..	45	35	40	41	38	35	43	30	24	29	34	37	431
		Filles....	47	34	34	39	41	42	29	33	27	39	42	41	448
TOTAL des enfants naturels	Garçons..	54	59	68	59	53	46	63	44	39	43	42	53	623	
	Filles....	55	48	60	54	59	56	45	51	43	50	56	58	635	
	TOTAL ...	109	107	128	113	112	102	108	95	82	93	98	111	1258	
TOTAL GÉNÉRAL des naissances légitimes et naturelles	Garçons..	262	272	284	252	241	237	274	244	230	234	254	254	3038	
	Filles....	248	262	282	249	272	219	213	250	212	224	240	277	2948	
	TOTAL ...	510	534	566	501	513	456	487	494	442	458	494	531	5986	

ACCOUCHEMENTS MULTIPLES (*) : Naissances doubles.

NOMBRE DES ACCOUCHEMENTS ayant produit			NOMBRE DES ENFANTS ISSUS DE CES ACCOUCHEMENTS						
2 Garçons	2 Filles	1 Garçon et 1 Filie	Nés vivants		Morts-nés		TOTAL.		
			Garçons	Filles	Garçons	Filles	Garçons	Filles	Total
27	22	25	65	58	14	11	79	69	148

(*) ACCOUCHEMENTS TRIPLES : L'année 1880 a produit un seul cas d'accouchement triple, qui a donné trois garçons morts-nés.

B. — Mariages entre

DES HOMMES	DES FILLES								DES FEMMES VEUVES							
	de moins de 20 ans	de 20 à 25 ans	de 25 à 30 ans	de 30 à 35 ans	de 35 à 40 ans	de 40 à 50 ans	de 50 à 60 ans et au-dessus	Total	de moins de 20 ans	de 20 à 25 ans	de 25 à 30 ans	de 30 à 35 ans	de 35 à 40 ans	de 40 à 50 ans	de 50 à 60 ans et au-dessus	Total
GARÇONS DE	moins de 20 ans.	11	7	2	.	.	.	20
	20 à 25 ans.....	57	249	46	7	2	.	331	.	.	3	1	.	.	.	4
	25 à 30 ans.....	49	243	155	41	8	.	496	.	2	8	5	1	6	.	22
	30 à 35 ans.....	11	54	56	29	15	7	172	.	.	.	4	2	3	2	11
	35 à 40 ans.....	1	10	16	19	13	1	60	.	.	1	3	1	2	1	8
	40 à 50 ans.....	2	.	5	11	7	7	32	.	.	.	1	4	7	3	15
	50 à 60 ans.....	2	4	7	1	2	3
	60 ans et au-dessus	1	3
TOTAL.....	131	533	280	107	47	20	3	1121	.	2	12	14	8	19	8	63
VEUFS DE	moins de 20 ans.
	20 à 25 ans.....	.	2	1	.	.	.	3
	25 à 30 ans.....	1	7	2	1	1	.	12	.	.	1	.	1	.	.	2
	30 à 35 ans.....	2	8	13	3	1	2	29	.	1	1	2	1	1	.	6
	35 à 40 ans.....	.	3	6	6	4	1	20	.	.	.	2	3	2	2	9
	40 à 50 ans.....	.	6	9	9	6	5	36	.	.	1	6	6	15	8	36
	50 à 60 ans.....	.	1	2	3	4	3	18	.	.	1	.	1	9	10	21
	60 ans et au-dessus	1	2	6	6
TOTAL.....	3	27	33	22	16	12	7	120	.	1	4	10	12	27	26	80

	JANVIER	FÉVRIER	MARS	AVRIL	MAI	JUIN	JUILLET	AOUT	SEPTEMBRE	OCTOBRE	NOVEMBRE	DÉCEMBRE	TOTAL
MARIAGES PAR MOIS.....	80	99	106	95	150	103	134	122	136	122	99	138	1384

DÉTAILS DIVERS SUR LES MARIAGES

Nombre des mariés qui ont signé	leur nom	hommes. . .	1143
		femmes . . .	908
d'une croix		hommes. . .	241
		femmes . . .	476
Nombre des mariages précédés d'actes respectueux			14
Nombre des mariages ayant été l'objet d'opposition.			3
Nombre des mariages qui ont donné lieu à la rédaction d'un contrat			256
Nombre des mariages entre		neveux et tantes	»
		oncles et nièces	»
		beaux-frères et belles-sœurs	1
		cousines et cousins germains	
Nombre des mariages par lesquels des enfants naturels ont été légitimés			332
Nombre des enfants naturels ainsi légitimés			450

C. — Morts-nés

	JANVIER	FÉVRIER	MARS	AVRIL	MAI	JUIN	JUILLET	AOUT	SEPTEMBRE	OCTOBRE	NOVEMBRE	DÉCEMBRE	TOTAL		
Morts-nés et décédés avant la déclaration de naissance	Légitimes	Garçons . . .	22	14	19	13	15	18	16	17	7	10	19	14	184
		Filles . . .	14	10	11	5	17	10	9	12	9	10	9	16	132
	Naturels	Garçons . . .	10	5	11	8	8	5	8	6	4	5	6	6	82
		Filles . . .	5	7	5	10	4	2	4	4	1	2	6	6	56
TOTAUX.....	51	36	46	36	44	35	37	39	21	27	40	42	454		

D. — Décès

	JANVIER	FÉVRIER	MARS	AVRIL	MAI	JUN	JUILLET	AOUT	SEPTEMBRE	OCTOBRE	NOVEMBRE	DÉCEMBRE	TOTAL	
I. — Sexe masculin														
De 1 à 7 jours accomplis...	Légitimes..	7	6	7	5	1	7	6	6	2	8	3	4	62
	Naturels....	4	3	2	2	2	1	2	2	.	2	4	2	26
De 8 à 15 jours accomplis...	Légitimes...	6	7	1	4	1	4	1	3	4	1	5	.	37
	Naturels....	3	.	4	3	1	1	.	4	5	1	3	1	26
De 15 j. à 1 mois accomplis...	Légitimes...	5	5	3	4	2	2	7	8	10	5	3	1	55
	Naturels....		2	3	2	2	1	.	3	2	3	1	2	21
De 1 à 3 mois accomplis...	Légitimes...	13	10	7	5	5	11	13	19	19	12	4	8	126
	Naturels....	4	6	4	3	5	4	8	7	10	3	3	1	58
De 3 à 6 mois accomplis...	Légitimes...	21	14	10	11	10	15	28	30	15	7	10	10	181
	Naturels....	6	3	3	1	3	5	10	11	8	4	3	2	59
De 6 à 12 mois accomplis...	Légitimes...	27	21	17	18	26	13	17	32	28	17	9	10	235
	Naturels....	7	7	5	4	6	4	4	7	5	4	3	3	59
De 1 à 5 ans.....		43	59	44	68	50	37	45	33	41	31	30	24	505
De 5 à 10 ans.....		4	6	5	9	2	3	8	3	.	5	2	4	51
De 10 à 15 ans.....		3	.	2	5	.	1	2	.	2	2	2	1	20
De 15 à 20 ans.....	Garçons (de 15 à 18 ans)	.	.	2	2	1	4	1	.	4	2	2	1	19
	Garçons (de 18 à 20 ans)	1	2	1	1	1	2	2	1	.	2	.	.	13
	Hommes mariés
	Veufs
De 20 à 25 ans.....	Garçons.....	12	8	9	6	5	1	6	5	3	7	3	4	69
	Hommes mariés	1	1	2
	Veufs
De 25 à 30 ans.....	Garçons.....	6	3	5	4	2	5	3	4	4	7	3	5	51
	Hommes mariés	2	1	5	2	3	.	2	2	2	1	3	2	25
	Veufs	1	.	.	.	1	2
De 30 à 35 ans.....	Garçons.....	3	4	4	1	.	3	3	2	4	2	.	5	31
	Hommes mariés	4	6	3	1	6	2	3	1	.	4	5	4	39
	Veufs	2	2
<i>A reporter.....</i>		183	173	147	161	134	126	171	184	168	130	102	95	1774

		JANVIER	FÉVRIER	MARS	AVRIL	MAI	JUIN	JUILLET	AOUT	SEPTEMBRE	OCTOBRE	NOVEMBRE	DÉCEMBRE	TOTA
	<i>Report</i>	183	173	147	161	134	126	171	184	168	130	102	95	1774
De 35 à 40 ans.....	Garçons.....	1	1	3	2	2	1	1	2	2	1	1	1	18
	Hommes mariés	2	8	6	5	4	6	2	9	5	7	3	3	60
	Veufs.....	1	.	1	.	.	.	1	.	.	1	1	1	6
De 40 à 45 ans.....	Garçons.....	1	2	3	2	1	2	2	.	1	.	2	.	16
	Hommes mariés	7	4	5	2	5	4	8	5	7	6	7	3	63
	Veufs.....	.	.	4	1	1	1	.	1	1	.	1	1	11
De 45 à 50 ans.....	Garçons.....	2	.	4	1	1	.	3	2	2	4	.	1	20
	Hommes mariés	2	6	9	1	5	3	2	2	4	6	6	6	52
	Veufs.....	1	1	1	1	1	.	.	1	.	2	.	4	12
De 50 à 55 ans.....	Garçons.....	1	3	1	2	4	.	.	1	1	3	4	.	20
	Hommes mariés	7	8	5	7	6	8	6	1	4	10	6	5	73
	Veufs.....	1	1	.	3	1	2	1	1	1	1	1	3	16
De 55 à 60 ans.....	Garçons.....	5	2	3	3	1	1	3	.	.	.	2	1	21
	Hommes mariés	9	9	8	7	4	4	8	5	3	7	8	11	23
	Veufs.....	1	2	1	3	1	5	.	1	2	4	2	.	22
De 60 à 65 ans.....	Garçons.....	2	2	1	1	1	1	.	.	4	4	4	.	20
	Hommes mariés	10	10	1	8	.	6	2	3	8	3	6	4	61
	Veufs.....	1	3	1	2	1	2	1	2	2	3	5	2	25
De 65 à 70 ans.....	Garçons.....	5	2	1	.	.	1	2	11
	Hommes mariés	7	3	4	4	6	6	5	4	1	6	3	1	50
	Veufs.....	4	1	5	8	3	6	2	2	2	3	2	3	41
De 70 à 75 ans.....	Garçons.....	.	3	.	1	1	1	.	.	1	1	.	.	8
	Hommes mariés	2	7	4	4	1	2	6	3	2	2	4	9	46
	Veufs.....	3	6	6	4	4	2	6	6	4	.	6	2	49
De 75 à 80 ans.....	Garçons.....	.	.	.	2	.	.	1	.	1	.	1	.	5
	Hommes mariés	7	6	4	1	.	2	1	3	3	.	2	3	32
	Veufs.....	3	5	4	7	4	5	1	4	2	4	.	4	43
De 80 à 85 ans.....	Garçons.....	3	1	.	.	2	6
	Hommes mariés	4	.	.	2	5	3	.	1	15
	Veufs.....	3	7	1	5	1	6	1	4	1	1	2	2	34
	<i>à reporter</i>	278	276	232	250	200	205	234	248	232	209	182	167	2713

	JANVIER	FÉVRIER	MARS	AVRIL	MAI	JUIN	JUILLET	AOUT	SEPTEMBRE	OCTOBRE	NOVEMBRE	DÉCEMBRE	TOTAL	
<i>Report</i>	278	276	232	250	200	205	234	248	232	209	182	167	2713	
De 85 à 90 ans.....	Garçons	
	Hommes mariés	1	.	.	.	1	.	.	.	2	
	Veufs	2	1	2	1	.	6	
De 90 à 95 ans.....	Garçons	
	Hommes mariés	
	Veufs	1	1	
De 95 à 100 ans.....	Garçons	
	Hommes mariés	
	Veufs	1	1	
De 100 ans et au-dessus.	Garçons	
	Hommes mariés	
	Veufs	
TOTAL des décès du sexe masculin	Garçons	195	182	153	172	138	130	176	186	178	138	108	93	189
	Hommes mariés	63	68	54	45	45	46	45	39	40	52	54	52	603
	Veufs	23	27	25	34	17	29	14	23	15	21	21	22	271
	TOTAL GÉNÉRAL.....	281	277	232	251	200	205	235	248	233	211	183	167	2723
II. — Sexe féminin														
De 1 à 7 jours, filles	Légitimes...	5	.	4	2	5	2	3	1	1	7	2	4	36
	Naturelles ..	3	1	3	2	1	3	.	.	3	1	1	.	18
De 8 à 15 jours.	Légitimes...	4	7	.	3	2	3	1	5	3	4	6	2	40
	Naturelles ..	2	.	2	.	1	2	.	1	2	.	1	2	13
De 15 j. à 1 mois accomplis...	Légitimes...	5	7	2	2	2	3	2	5	4	1	1	5	40
	Naturelles ..	3	.	.	1	2	5	2	1	2	1	2	.	19
De 1 à 3 mois accomplis...	Légitimes...	15	12	3	5	2	7	9	19	12	5	7	4	100
	Naturelles ..	8	3	3	5	4	4	14	14	5	3	1	6	70
<i>A reporter</i>	45	30	17	20	19	29	31	46	32	22	21	23	336	

	JANVIER	FÉVRIER	MARS	AVRIL	MAI	JUIN	JUILLET	AOUT	SEPTEMBRE	OCTOBRE	NOVEMBRE	DÉCEMBRE	TOTAL
<i>Report....</i>	45	30	17	20	19	29	31	46	32	22	21	23	336
De 3 à 6 mois accomplis... {													
Légitimes...	13	10	6	9	12	13	11	29	12	9	3	6	133
Naturelles ..	7	5	4	2	3	8	12	6	8	2	3	1	61
De 6 à 12 mois accomplis... {													
Légitimes...	23	18	24	21	18	19	23	27	22	10	15	12	232
Naturelles ..	5	5	4	9	2	5	10	6	6	1	3	4	60
De 1 à 5 ans.....	32	57	56	68	58	41	34	44	39	31	37	28	525
De 5 à 10 ans.....	3	5	4	6	3	5	3	3	2	3	4	8	49
De 10 à 15 ans.....	.	3	6	2	3	1	2	3	4	1	3	3	31
De 15 à 20 ans..... {													
Filles	7	6	5	6	5	6	4	4	7	8	9	6	73
Femmesmariées
Veuves
De 20 à 25 ans..... {													
Filles	6	8	13	8	7	6	7	5	4	5	10	8	87
Femmesmariées	1	2	7	2	.	1	1	1	2	.	2	1	20
Veuves
De 25 à 30 ans..... {													
Filles	2	6	4	6	4	3	4	3	.	3	6	1	42
Femmesmariées	2	2	7	2	3	6	2	6	9	9	2	3	53
Veuves	2	1	.	1	1	5
De 30 à 35 ans..... {													
Filles	1	4	1	2	2	3	3	.	3	2	1	2	24
Femmesmariées	5	8	3	3	6	4	4	3	3	5	2	4	50
Veuves	1	.	1	1	1	.	.	4
De 35 à 40 ans..... {													
Filles	2	1	.	1	1	1	.	3	2	.	2	13
Femmesmariées	8	8	5	5	4	4	5	5	5	4	4	8	65
Veuves	1	.	.	.	2	.	.	.	1	.	.	.	4
De 40 à 45 ans..... {													
Filles	1	1	1	4	1	1	1	.	2	1	.	13
Femmes mariées	5	4	8	2	5	2	4	3	3	3	1	5	45
Veuves	1	.	1	2	1	2	.	7
De 45 à 50 ans..... {													
Filles	2	.	1	1	1	.	3	3	3	.	.	14
Femmesmariées	6	4	1	5	6	1	2	.	1	4	7	3	40
Veuves.....	2	.	3	2	1	1	.	1	2	2	1	.	15
Du 50 à 55 ans..... {													
Filles	1	1	1	.	2	1	1	3	.	2	.	.	12
Femmes mariées	.	6	2	1	2	5	5	3	3	1	.	2	30
Veuves	4	.	2	2	1	2	5	1	.	1	1	.	19
<i>A reporter....</i>	179	201	185	187	176	169	175	206	176	137	139	131	2068

	JANVIER	FÉVRIER	MARS	AVRIL	MAI	JUN	JULLET	AOUT	SEPTEMBRE	OCTOBRE	NOVEMBRE	DECEMBRE	TOTAL
<i>Report</i>	179	201	185	187	176	169	175	206	176	137	139	131	2068
De 55 à 60 ans.....													
Filles	2	.	1	.	1	.	.	1	5
Femmesmariées	13	4	3	5	6	4	4	2	3	4	4	1	53
Veuves	1	1	1	.	1	1	.	1	1	2	4	3	16
De 60 à 65 ans.....													
Filles	6	.	2	2	1	1	1	1	.	.	.	3	17
Femmesmariées	6	4	1	5	6	.	2	2	1	1	2	1	31
Veuves	4	5	3	5	1	.	1	5	1	3	3	4	35
De 65 à 70 ans.....													
Filles	4	2	.	3	2	2	1	.	2	.	.	16
Femmesmariées	4	2	1	3	1	2	2	2	3	1	2	3	26
Veuves	3	2	1	5	5	1	4	1	3	3	6	1	35
De 70 à 75 ans.....													
Filles	1	.	2	1	1	2	.	1	1	2	.	1	12
Femmesmariées	3	.	7	4	1	.	.	2	1	.	5	1	24
Veuves	7	8	4	3	1	3	5	5	6	4	5	8	59
De 75 à 80 ans.....													
Filles	1	1	2	.	.	.	2	.	1	2	2	11
Femmesmariées	2	4	1	.	3	1	1	2	.	1	2	1	18
Veuves	9	13	6	7	3	3	3	2	5	9	2	3	65
De 80 à 85 ans.....													
Filles	3	1	.	.	.	1	1	.	.	1	1	1	9
Femmesmariées	3	.	1	1	.	.	1	1	7
Veuves	11	11	5	10	4	2	3	2	6	3	7	2	66
De 85 à 90 ans.....													
Filles	1	1	.	2	.	1	.	.	1	.	1	7
Femmesmariées	1	.	.	1	.	1	3
Veuves	1	2	3	1	4	1	1	.	1	3	1	4	22
De 90 à 95 ans.....													
Filles	1	1
Femmesmariées
Veuves	1	.	.	1	2
De 95 à 100 ans.....													
Filles
Femmesmariées
Veuves	1	.	.	1	.	2
De 100 ans et au-dessus.													
Filles
Femmesmariées
Veuves.....	1	1
TOTAL	260	264	231	241	221	194	207	241	208	178	187	173	2605

		JANVIER	FÉVRIER	MARS	AVRIL	MAI	JUIN	JUILLET	AOUT	SEPTEMBRE	OCTOBRE	NOVEMBRE	DÉCEMBRE	TOTAL
TOTAL des décès du sexe fémi- nin.....	Filles	158	170	156	166	152	149	153	189	146	113	119	112	1783
	Femmes mariées	59	48	47	38	43	31	32	32	34	33	34	34	465
	Veuves	43	46	28	37	26	14	22	20	28	32	34	27	357
	TOTAL GÉNÉRAL.	260	264	231	241	221	194	207	241	208	178	187	173	2605

Nombre des individus décédés, inscrits en vertu des articles 80 et 84 du Code civil. (<i>Transcriptions</i>).	Sexe masculin.....	Garçons	84
		Hommes mariés	39
		Veufs.....	7
	TOTAL.....	130	
	Sexe féminin.....	Filles	30
	Femmes mariées	24	
	Veuves	18	
TOTAL.....	72		

RÉCAPITULATION GÉNÉRALE DES DÉCÈS

Sexe masculin	2.723
Sexe féminin	2.605
Total	5.328

E. — Maladies occasionnelles des décès

du 1.^{er} Janvier au 31 Décembre 1880.

CAUSES DE DÉCÈS.	de moins de 1 an	de 1 à 5 ans	de 5 à 10 ans	de 10 à 20 ans	de 20 à 30 ans	de 30 à 40 ans	de 40 à 50 ans	de 50 à 60 ans	de 60 à 70 ans	de 70 à 80 ans	de 80 à 90 ans	de 90 à 100 ans et au-dessus	TOTAL	Répartition par cantons				
														Nord-Est	Centre	Sud-Est	Sud-Ouest	Ouest
Variolo.....	14	24	13	6	1	2	3	3	.	1	.	.	67	5	.	2	59	1
Scarlatine.....	.	5	.	.	.	2	7	2	.	1	4	.
Rougeole.....	54	169	2	225	28	7	24	165	1
Erysipèle.....	3	.	.	.	2	1	2	.	2	1	2	1	14	2	2	1	9	.
Méningites.....	188	210	9	8	4	7	2	2	430	140	40	42	194	14
Apoplexie céréb.	.	.	.	1	1	9	19	39	72	93	28	.	262	51	55	21	130	5
Angine couen- neuse.....	3	3	1	1	.	.	1	9	2	3	.	4	.
Croup.....	4	20	2	26	11	.	5	10	.
Bronchite.....	338	289	12	3	3	9	29	56	14	2	.	.	755	162	51	75	399	68
Coqueluche.....	57	71	2	130	28	7	21	74	.
Pneumonie et Pleurésie.....	1	1	1	1	7	6	19	40	21	6	1	.	104	28	9	9	56	2
Phtisie pulmon ^{re} .	.	10	5	81	236	193	105	61	8	.	.	.	699	200	63	53	352	31
Maladi ^{es} du cœur	.	1	4	6	5	8	20	43	42	35	7	.	171	47	42	5	64	13
Diarrhée-entérite	806	167	5	4	.	5	3	3	6	3	2	.	1004	199	55	79	613	58
Fièvre-typhoïde	2	13	9	21	13	10	1	5	3	.	.	.	77	14	8	4	51	.
Cholérine.....	24	4	28	4	2	.	22	.
Carreau.....	1	1	2	.	.	.	2	.
Affections puer- pérales.....	.	.	.	1	6	5	1	13	2	1	.	10	.
Autres affections aiguës.....
Catharr. des vieil- lards. Sénilité.	6	100	169	115	6	396	55	116	34	145	46
Faiblesse de con- stitution des nouv.-nés.....	270	270	75	21	38	124	12
Autres affections chron. et orga	19	25	4	21	44	38	59	112	93	64	17	.	496	136	62	22	269	7
Affect. chirurgic.	5	6	2	1	8	5	11	12	3	9	2	.	64	23	3	1	37	.
Hernies.....	1	3	1	.	1	2	.	.	8	3	1	.	4	.
Accidents.....	1	8	2	1	3	4	2	7	1	1	.	.	30	6	2	3	17	2
Suicides.....	.	.	3	4	5	3	10	4	6	4	.	.	39	2	10	1	24	2
Homicides.....	1	.	1	2	.	.	.	2	.
TOTAUX...	1790	1027	76	160	340	310	289	393	372	390	174	7	5328	1225	560	441	2840	262

Morts nés. 454					
A. Sexe masculin....	266	A terme.....	187	Canton Nord-Est....	91
B. Sexe féminin.....	188	Avant terme.....	254	» Centre.....	37
	454	Sans indications....	13	» Sud-Est.....	50
				» Sud-Ouest...	249
				» Ouest.....	27
					454

F. — Mouvement de la population par canton

DÉSIGNATION DES CANTONS	Naissances	Mariages	Décès	Morts-nés	EXCÉDANT DES	
					Nais-sances	Décès
Nord-Est (partie de l'ancienne Ville, Fives et Saint-Maurice)	1.374	273	1.225	91	149	.
Centre.	425	131	560	37	.	135
Sud-Est	577	159	441	50	136	.
Sud-Ouest (partie de l'ancienne Ville, Wazemmes, Esquermes et Moulins-Lille) .	3.287	723	2.840	249	447	.
Ouest.	323	98	262	27	61	.
	5.986	1.384	5.328	454	793	135
Différence en faveur des naissances.					658	

CHAPITRE II

ÉLECTIONS

§ 1. — Révision des listes électorales

La révision des listes électorales s'est effectuée du premier Janvier au 31 Mars, suivant les prescriptions du décret réglementaire du 2 Février 1852. Elle avait été précédée comme chaque année, dès le mois d'Octobre 1879, de l'envoi au domicile de chaque électeur d'un bulletin constatant son inscription avec invitation d'en modifier les indications, s'il y avait lieu. 26,229 bulletins ont été ainsi adressés ; 2,680 noms sont revenus avec des annotations provenant généralement sur les changements de demeure. Il a de plus été fait 8,743 rectifications d'office.

La révision générale des listes a donné les résultats suivants :

LISTES ÉLECTORALES MUNICIPALES

DÉSIGNATION DES		Elec- teurs inscrits au 31 mars 1879	Addi- tions	Totaux	Retran- che- ments	Elec- teurs inscrits au 31 mars 1880	Total des elec- teurs par canton	Population d'après le recensement de 1876	
Cantons	Sec- tions							Sections	Cantons
Sud-Ouest . . .	1 ^{er}	3.081	212	3.293	132	3.161	11.438	16.699	79.766
	2. ^e	2.872	183	3.055	187	2.868		19.128	
	3. ^e	2.707	201	2.908	145	2.763		24.588	
	4. ^e	2.562	191	2.753	107	2.646		19.351	
Nord-Est. . . .	5. ^e	2.855	188	3.043	190	2.853	5.967	13.987	35.157
	6. ^e	3.032	197	3.229	115	3.114		21.170	
Centre	7. ^e	3.281	174	3.455	255	3.200	3.200	14.376	14.376
Sud-Est	8. ^e	3.279	161	3.440	197	3.243	3.243	15.319	15.319
Ouest.	9. ^e	2.313	107	2.420	143	2.277	2.277	11.075	11.075
Totaux		25.982	1.614	27.596	1.471	26.125	26.125	155.693	155.693

LISTES ÉLECTORALES POLITIQUES

DÉSIGNATION DES CANTONS	Electeurs inscrits au 31 mars 1879	Additions	Totaux	Retran- chements	Electeurs inscrits au 31 mars 1880
Sud-Ouest	11.282	820	12.102	618	11.484
Nord-Est.	5.913	405	6.318	328	5.990
Centre	3.292	186	3.478	265	3.213
Sud-Est	3.290	167	3.457	208	3.249
Ouest.	2.325	119	2.444	151	2.293
Totaux	26.102	1.697	27.799	1.570	26.229

§ 2. — Élections

La ville de Lille n'a eu d'élections en 1880 que pour le Conseil général et pour le Conseil d'arrondissement.

A. — Conseil général

La série sortant en 1880 amenait des élections dans les cantons Sud-Ouest, Centre et Ouest, pour le remplacement de MM. Achille TESTELIN, Pierre LEGRAND et SOINS. L'honorable M. SOINS ayant, au grand regret de ses amis, quitté Lille pour aller habiter Paris, ne s'est pas représenté.

Les élections ont eu lieu le 1.^{er} Août et ont donné les résultats suivants :

CANTONS	Nombre d'électeurs		Nombre de suffrages obtenus par les élus		
	Inscrits	Votants	Achille TESTELIN Sénateur	Pierre LEGRAND Député	Albert LEGRAND Maire de St-André
Sud-Ouest .	11.279	7.495	5.438	.	.
Centre . .	4.109	2.575	.	2.322	.
Ouest . . .	4.492	3.221	.	.	1.658

B. — Conseil d'arrondissement

Au Conseil d'arrondissement, les membres sortants étaient M. Géry LEGRAND, pour le canton Nord-Est et M. BÉNI-DELCOURTE (décédé) pour le canton Sud-Est.

L'élection fixée au 1.^{er} Août a donné les résultats suivants :

Canton Nord-Est. 6.723 électeurs inscrits, 3.870 votants. M, Géry LEGRAND, adjoint au Maire de Lille, a été élu par 3.601 suffrages.

Canton Sud-Est. 4.725 électeurs inscrits, 2.655 votants. M. Gustave WATTRELOT a obtenu 2.288 suffrages.

De plus, M. Gustave LEMAITRE ayant donné sa démission de Conseiller d'arrondissement, le 2 Août 1880, une nouvelle élection a eu lieu le 12 Septembre, dans le canton Ouest. M. Jean BARBE, avocat, a été élu par 1,563 voix, sur 4,490 électeurs inscrits et 1,797 votants.

CHAPITRE III

ADMINISTRATION

§ I.^{er} — Conseil municipal









TABLEAU D'ORDRE DU CONSEIL MUNICIPAL

élu les 6 et 13 Janvier 1878

N. ^{os} d'ordre	NOMS & PRÉNOMS	Date de naissance	Professions	Nombre de suffrages obtenus
SCRUTIN DU 6 JANVIER 1878				
1	LEGRAND, Géry (A ) . . .	22 Mai 1837	Homme de lettres	1.769
2	MARIAGE, Edmond. . . .	10 Nov. 1831	Négociant	1.713
3	MORISSON, François-Firmin, * (1)	3 Février 1820	Docteur en médecine	1.707
4	SCHNEIDER-BOUCHEZ, Al.-A.	5 Avril 1813	Négociant	1.707
5	MERCIER, François. . . .	25 Janv. 1807	Directeur d'assurances	1.675
6	CORENWINDER, Benjamin (O. *)	2 Juin 1820	Chimiste	1.668
7	DESCAT, Floris (2)	11 Oct. 1845	Manufacturier	1.647

(1) Décédé le 21 Août 1879.

(2) Démissionnaire le 24 Décembre 1880.

N. ^{os} d'ordre	NOMS & PRÉNOMS	Date de naissance	Professions	Nombre de suffrages obtenus
8	RIGAUT, Adolphe-Auguste (A. )	12 Juillet 1827	Manufacturier	1.633
9	DESBONNETS, Edouard-Louis.	22 Déc. 1815	Négociant	1.624
10	DELÉCAILLE, François . . .	2 Février 1821	id.	1.613
11	BOUCHÉE, Désiré-Joseph . .	26 Juin 1817	Rentier	1.527
12	CANNISSIÉ, Ernest-Jean. . .	2 Mai 1838	Filateur	1.461
13	DUTILLEUL, Jules ( , O.  , A. )	15 Mai 1837	Propriétaire	1.459
14	MEUREIN, Victor-Séraph. ( , A. )	10 Mars 1818	Pharmacien	1.443
15	VIOLLETTE, Charles-Théophile ()	14 Juin 1823	Doyen de la Fac. des Sciences	1.365
16	WERQUIN, Achille (1) . . .	2 Juin 1834	Avocat	1.304
17	ALHANT, Nicolas-François . .	7 Janvier 1820	Fabricant de sabots	1.301
18	BRAME, Paul.	20 Févr. 1847	Brasseur	1.294
19	ROCHART, Emile-Louis. . . .	29 Juin 1838	Construct.-Mécanicien	1.290
20	DESBONNET, Jean-Baptiste. . .	7 Janvier 1822	Négociant	1.273
21	GAVELLE, Charles	30 Janv. 1844	Filateur	1.263
22	SOINS, Auguste-Antoine . . .	11 Août 1817	Manufacturier	1.249
23	LECLERC, Jean-Baptiste (O. ) (2).	29 Nov. 1803	Docteur en médecine	1.249
24	OLIVIER, Victor-Henri (3) . .	16 Août 1824	id.	1.242
25	DELEBART-MALLET, Pierre . .	7 Mars 1818	Filateur	1.227
26	BAGGIO, César-Auguste. . . .	30 Sept. 1846	Avocat	1.226
27	CHARLES, Achille-Auguste. . .	16 Avril 1822	Propriétaire	1.207
28	DECROIX, Jules-Louis	18 Juin 1844	Avocat	1.206

(1) Démissionnaire le 11 Novembre 1879.
 (2) Décédé le 20 Mars 1878.
 (3) Démissionnaire le 20 Février 1880.

N. os d'ordre	NOMS & PRÉNOMS	Date de naissance	Professions	Nombre de suffrages obtenus
29	GARDRAT, Aristide (1) . . .	4 Août 1822	Dentiste	1.201
30	CASATI, Claude-Marie . . .	16 Janv. 1833	Juge au Tribunal civil	1.181
31	DESCHAMPS, Félix-Ferdinand.	9 Août 1848	Fondeur en cuivre	1.169
32	LEMAITRE, Gustave (2). . .	27 Mai 1835	Brasseur	1.033
33	LAURENGE, Aimé	14 Août 1828	Entrepreneur	931
34	VERLY, Hippolyte-Charles, ✱ (3) .	22 Oct. 1838	Homme de lettres	858
35	CRÉPY, Edouard.	5 Juin 1835	Négociant	810
SCRUTIN DU 13 JANVIER 1878				
36	CATEL-BÉGHIN, Charles-André, ✱	11 Juin 1813	Manufacturier	1.131

Le Conseil municipal a tenu vingt-une séances dans le courant de l'année. Il a examiné 319 affaires, dont :

314 présentées par l'Administration ;

Et 5 émanant de l'initiative des membres. Parmi ses décisions les plus importantes , et en dehors des votes relatifs aux comptes et budgets de la Ville , des Hospices , du Bureau de Bienfaisance et du Mont-de-Piété , nous citerons les suivantes :

VOIRIE URBAINE

Enlèvement des neiges et des glaces, crédit supplémentaire , 6,000 fr. — Création d'un emploi de collecteur des droits de voirie et de gardien des dépôts de fumiers, 2,400 fr. — Construction d'aqueducs rues des Processions et du Faubourg de Tournai , 5,970 fr. — Construction de trottoirs dans la traversée de la porte de Roubaix , 5,400 fr. — Ouverture de la rue N.º 53, entre la rue des Stations et la place de Tourcoing, 36,500 fr. — Pose de dix nou-

(1) Décédé le 2 Mars 1879.

(2) Démissionnaire le 27 Décembre 1879.

(3) Démissionnaire le 21 Décembre 1880.

veaux bancs dans la promenade du Préfet , 500 fr. — Construction d'un aqueduc collecteur, à Fives , 13,000 fr. — Amélioration de la promenade du Préfet , 20,000 fr. — Réparation de l'aqueduc sous le théâtre , 1,100 fr. — Construction d'aqueducs rues de Juliers , des Rogations et des Sarrazins , 51,300 fr. — Curage des égouts et aqueducs , et nettoyage de la voie publique , 16,200 fr. — Rechargement de la chaussée empierrée , boulevard des Ecoles , 5,650 fr. — Empierrement des accôttements du boulevard de la Liberté , 14,000 fr.

Vicinalité :

Construction d'une chaussée pavée dans la partie du chemin d'intérêt commun N.º 57 , dit *de Messine* , entre la route départementale N.º 2 et le hameau *du Corbeau* , à Saint-André , 2,600 fr.

Pavages :

Accôttements empierrés à la rencontre des boulevards des Ecoles , de la Liberté , Papin et Louis XIV , 3,156 fr. 79.

Canaux :

Acquisition de deux bateaux destinés au curage des canaux , 3,900 fr. — Réparations aux passerelles Napoléon et de la Haute-Deûle , 3,000 fr. — Couverture du canal du Fourchon , 49,680 fr. — Achèvement de la couverture du canal du Fourchon , 21,330 fr. — Réparation de la petite grue du port de la Basse-Deûle et construction d'un radier sous le pont de l'Arc , 900 fr.

INSTRUCTION PRIMAIRE.

Travaux complémentaires au groupe scolaire du sud , 3,700 fr. — Mobilier classique de l'Ecole payante de la rue des Tours , 14,000 fr. — Cours supplémentaires à l'Institut Fénelon , 1037 fr. 16. — Ouverture d'une nouvelle classe à l'Ecole de filles de la rue de Douai , 1,600 fr. — Travaux complémentaires aux Ecoles Rollin et Sévigné , 10,700 fr. — Ouverture de deux nouvelles classes à l'Institut Fénelon , 3,946 fr. 06. — Accroissement des collections scientifiques à l'Ecole primaire supérieure de filles , 1,800 fr. — Crédit pour le fonctionnement , jusqu'en fin d'exercice , des Ecoles Florian , Legouvé , et des rues Roland et de Tournai , 5,877 fr. — Mobilier scolaire de l'Ecole de filles de la rue de l'Hôpital-Militaire , n.º 31 , 11,500 fr. — Cours d'exercices militaires dans les Ecoles primaires , acquisition de 80 fusils , 1,500 fr. — Envoi d'instituteurs et d'institutrices au Congrès de l'Enseignement , à Bruxelles , 1,000 fr. — Appropriation du logement de la Directrice de l'Ecole de

la rue Roland , 550 fr. — Loyer de l'Ecole Legouvé , 4,350 fr. — Réparations aux Ecoles et Asiles , 21,373 fr. 60. — Ouverture d'une nouvelle classe à l'Ecole de filles de la rue de Wazemmes , 1,250 fr. — Ouverture d'une sixième classe à l'Ecole primaire supérieure de filles , 2,100 fr. — Solde du traitement des instituteurs communaux , en 1876, 4,013 fr. 69. Transformation en Ecole payante de l'Ecole gratuite de filles de la rue Gombert , 42,000 fr.

ENSEIGNEMENT SECONDAIRE ET SUPÉRIEUR.

Bourses de voyage pour les élèves de la Faculté des Sciences , 600 fr. — Pose de la première pierre de la Faculté de Médecine et réception de M. Jules Ferry , ministre de l'Instruction publique , 10,000 fr. — Création d'une classe de trombone à l'Académie de Musique (4.^e trimestre) , 75 fr. — Acquisition de terrains pour l'Ecole d'Arts et Métiers , 187,800 fr. — Emploi de la subvention accordée par le Gouvernement aux Ecoles Académiques , 4,000 fr. — Réparations aux établissements d'enseignement supérieur , aux Ecoles Académiques et à l'Académie de Musique , 2,500 fr. — Installation d'armoires vitrées pour la Bibliothèque de la Faculté de Médecine , 1,600 fr. — Travaux d'appropriation de la Faculté des Sciences , 5,500 fr.

Jardin botanique :

Location d'une maison pour le logement du jardinier en chef , 697 fr. 50. — Achèvement du jardin botanique , 44,000 fr.

Assistance publique :

Subside au Bureau de Bienfaisance , 58,026 fr. — Complément de la subvention au Bureau de Bienfaisance pour l'année 1880 , 111,702 fr. 56. — Subside supplémentaire au Bureau de Bienfaisance , 19,443 fr. 66.

Cultes :

Participation de la Ville dans le traitement du vicaire de la paroisse de Canteleu , 30 fr. — Solde des travaux de pavage et de menuiserie exécutés à l'église Saint-Maurice (intra-muros) , 1003 fr. 78.

DIVERS.

Réparation de la façade vitrée du Marché Saint-Nicolas , 1,000 fr. — Rigole de dérivation pour l'excédant des eaux de l'établissement hydraulique d'Emmerin , 3,400 fr. — Cons-

truction d'un mur de clôture à l'Ecole de Natation, 6,700 fr. — Solde des frais d'installation du Concours régional de 1879, 938 fr. 91. — Acquisition de la maison POULET, contour de l'Hôtel-de-Ville, 4, 6 et 8, 85,000 fr. — Pose de poteaux indicateurs des allées dans les cimetières, 3,987 fr. — Travaux de réparations et d'assainissement à trois propriétés communales, 4,930 fr. — Restauration du théâtre, 59,000 fr. — Restauration des décors du théâtre, 10,000 fr. — Traitement des employés chargés de la vérification du cadastre, 2,825 fr. — Honoraires de l'avocat de la Ville, 1,056 fr. — Etablissement d'une estrade mobile square de la République, 2,000 fr. — Frais d'acquisition des maisons de la rue de l'Hôpital-Militaire, N.^{os} 31 et 33, 6,491 fr. 22. — Frais de cantonnement des troupes logées à Lille pendant les grèves ouvrières, 860 fr. — Célébration de la Fête nationale du 14 Juillet, 12,000 fr. — Acquisition d'appareils nécessaires à secourir les noyés, 500 fr. — Subside à la Société des Concerts Vauban, 1,000 fr. — Renouvellement des velours et et passementeries du théâtre, 6,904 fr. 53. — Subside à la Société des Courses du Nord, 2,000 fr. — Construction d'un escalier de service pour l'horloge des Halles Centrales, 2,000 fr. — Acquisition de la collection Crapet, pour le Musée d'Archéologie, 10,000 fr. — Etablissement de rayons à la Bibliothèque, 773 fr. 88. — Acquisition de la maison contour de l'Hôtel-de-Ville, N.^o 12, 8,000 fr. — Appropriation des locaux de l'Etat-Civil, 2,400 fr. — Frais de renouvellement du cadastre, 28,753 fr. 36. — Achat de deux maisons, cour l'Apôtre, N.^{os} 8 et 10, 4,000 fr. — Construction de deux nouveaux postes de police et traitement de huit agents de 3.^{me} classe, 4,067 fr. — Acquisition d'une propriété, cour des Sots, N.^{os} 11 et 13, 4,000 fr. — Acquisition d'une maison de l'ancienne rue des Os Rongés, N.^o 5, 40,000 fr. — Honoraires de l'avoué de la Ville, 1,267 fr. 09. — Organisation d'une Exposition de Peinture en 1881, 15,000 fr. — Réparations des toitures et des lanterneaux de l'Entrepôt des Sucres, 3,200 fr. — Création d'un emploi de surveillant au Musée Industriel, 900 fr. — Plantations d'arbres et de gazons autour des bassins de l'Ecole de Natation, 2,200 fr. — Acquisition des sources de Pont-à-Vendin, 3,000 fr. — Installation de la distribution d'eau au Manège Civil, 1,400 fr. — Ouverture du Bureau Central du Télégraphe pendant la nuit, 2,200 fr.

Les délibérations du Conseil Municipal ont été préparées et éclairées par les travaux des Commissions, qui ont tenu de nombreuses séances. La Commission des Finances s'est réunie vingt et une fois ; la Commission des Travaux vingt-deux fois ; la Commission de l'Instruction publique et des Beaux-Arts douze fois. Il y a eu de plus trente-quatre réunions de Commissions spéciales.

Le Conseil Municipal a fait en 1880 des pertes regrettables. Il s'est vu privé du concours,

par démission

De M. OLIVIER, Victor-Henri, le 20 Février 1880 ;

M. VERLY, Hippolyte, le 21 Décembre 1880.

M. DESCAT, Floris, le 24 Décembre 1880 ;

§ 2. — Administration municipale

L'Administration municipale s'est trouvée constituée comme suit pendant l'année 1879 :

Maire :

M. DUTILLEUL, Jules, * (O. †) (A. ☉), Sénateur du Nord, Conseiller général.

Adjoints :

MM. RIGAUT, Adolphe, (A. ☉), manufacturier ;

MERCIER, François, propriétaire ;

LEGRAND, Géry, (A. ☉), Conseiller d'arrondissement ;

MEUREIN, Victor-Séraphin-Joseph, * , † (A. ☉) :

SCHNEIDER-BOUCHEZ, Alexandre-Auguste, négociant ;

DELÉCAILLE, François, négociant.

DÉLÉGATIONS, RÉCEPTIONS

Par arrêté du 8 Décembre 1879, le Maire a délégué les services suivants à MM. les Adjoints :

M. RIGAUT

L'enseignement primaire et secondaire.

M. Géry LEGRAND

L'enseignement supérieur. L'enseignement industriel et artistique.

M. MERCIER

L'état-civil et les cultes.

M. MEUREIN

La distribution d'eau. — L'abattoir, la salubrité, les jardins, les serres municipales, les promenades, la voirie, les travaux de construction et de réparation, sauf en ce qui concerne les bâtiments consacrés à l'instruction publique et au culte.

M. SCHNEIDER-BOUCHEZ

Le théâtre, la bibliothèque, les musées et les fêtes publiques.

M. DELÉCAILLE

L'éclairage, les marchés, les cimetières.

MM. les Adjointes ont reçu à l'Hôtel-de-Ville, de trois à cinq heures du soir, pour les affaires ressortissant de leurs délégations, savoir :

Le <i>Lundi</i> ,	MM. MEUREIN.
Le <i>Mardi</i> ,	Géry LEGRAND.
Le <i>Mercredi</i> ,	DELÉCAILLE.
Le <i>Jeudi</i> ,	RIGAUT.
Le <i>Vendredi</i> ,	MERCIER.
Le <i>Samedi</i> ,	SCHNEIDER-BOUCHEZ.

DÉCISIONS

Le Maire a pris dans le courant de l'année 1880, 112 arrêtés réglant différents points du service. Nous citerons entr'autres les arrêtés :

Du 4 Janvier, nommant les membres du Conseil d'administration de l'Œuvre des invalides du travail.

Du 6 Janvier, nommant les membres du Jury d'examen et de concours du Conservatoire de musique pour l'année 1879-1880.

Du 13 Février, nommant les membres du Conseil d'administration du bataillon des Sapeurs-Pompiers.

Du 14 Février, révisant le règlement de l'Académie de musique.

Du 16 Mars, nommant un membre du Conseil d'administration de la Compagnie immobilière de Lille.

Du 6 Avril, changeant la date de la tenue de la kermesse de la section d'Esquermes.

Du 8 Avril, autorisant la Société des concerts Vauban à donner des concerts au rond-point du Jardin Vauban.

Du 4 Mai, interdisant la sortie des processions sur la voie publique.

Du 12 Mai, divisant les services des archives et de la bibliothèque, et rattachant le premier au Secrétariat général.

Du 12 Mai, dénommant trois voies publiques.

Du 19 Mai, donnant les noms d'école *Legouvé* à l'école de filles de la rue des Tours ; école *Florian* à celle de la rue Gombert, et école *Montesquieu* à l'école de garçons à Fives.

Du 15 Juin, prescrivant la séquestration de trente-deux chevaux de l'Administration des omnibus, atteints de gale contagieuse.

Du 19 Juin, nommant deux membres de la Commission administrative du Musée d'archéologie et de céramique.

Du 23 Juin, révisant l'arrêté relatif à la divagation des chiens.

Du 23 Juillet, nommant les membres du Comité d'administration de l'Œuvre lilloise des Fourneaux économiques.

Du 29 Juillet, ordonnant la séquestration dans des étables séparées, des animaux entrés à l'abattoir, atteints de la fièvre aphteuse ou cocotte.

Du 20 Août, ordonnant l'abattage immédiat d'un chien atteint d'hydrophobie.

Du 28 Septembre, divisant les cours de piano à l'Académie de musique.

Du 28 Septembre 1880, nommant les membres des Jurys spéciaux d'examen et de concours du Conservatoire pour l'année scolaire 1880-81.

Du 7 Octobre, interdisant la saignée des veaux avant l'abattage.

Du 15 Octobre, donnant le nom de *Boucher de Perthes* à la rue du Blanc-Ballot.

Du 15 Octobre, nommant un membre de la Commission administrative du Musée Wicar.

Du 21 Octobre, nommant le Directeur de l'abattoir.

Du 26 Octobre, nommant deux membres de la Commission administrative du Musée de peinture.

Du 6 Novembre, prescrivant à huit propriétaires la séquestration de leurs chiens soupçonnés d'avoir été mordus par un chien atteint d'hydrophobie.

Du 12 Novembre, supprimant la fonction de Conservateur général des Musées.

Du 16 Novembre, nommant les Vice-Présidents des Commissions administratives des Musées de peinture et Wicar.

Du 14 Décembre, nommant trois membres de la Commission administrative de l'Œuvre des invalides du travail.

Du 14 Décembre, publiant une délibération du Conseil municipal ayant pour objet de proroger jusqu'au 31 Décembre 1882 les articles additionnels au règlement de l'octroi, établissant des formalités à la circulation des bières.

§ 3. — Services administratifs.

Tableau du Personnel des Services Administratifs au 31 Décembre 1880.

SECRETARIAT GÉNÉRAL

M. TOFFART, Auguste, Secrétaire-général (A Q).

Bureau du Secrétariat

MM. BERTRAND, Alfred, Chef de bureau ;

HAYEM, Charles, Employé ;

VERCLYTTE, Auguste, —

HACQUIN, Stanislas, —

BOULET, Charles, —

HERBÉ, Louis, —

MENNESSIER, Pierre, —

Comptabilité

MM. GOUDIN , Henri , Chef de bureau ;
MASSE , Charles , Employé ;
HÉVIN , Arthur , —

Contentieux

MM. DOMINIQUE , Désiré , Chef de bureau ;
POTTIER , Henri , Employé ;
DOURS , Emile , —

Contributions et Elections

MM. LEMAIRE , Isidore , Chef de bureau ;
DEVAUX , Alfred , Sous-Chef ;
MARTIN , Alexandre , Employé ;
LEUILLIEUX , Jules , —

Service militaire

MM. AUFFRAY , Henri , Chef de bureau ;
BERNARD , Achille , Employé.

Instruction publique

MM. DOUILLET , Auguste , Contrôleur ;
VERDIER , Alphonse , Employé.

Etat-Civil

MM. PLANQUELLE , Auguste , Chef de bureau ;
ESCALLE , Emile , Sous-Chef ;
CARPENTIER , Narcisse , Employé ;
LEBACQ , Charles , ✱ —
WIBO , Auguste , —
DARCQ , Jules , —
MASUREL , Edmond , —
BÈLE , Théodore , —
ALLAYS , Charles , —
MARQUILY , Oscar , —
LEROY , Constant , —
MASUREL , Louis , —
CADART , Augustin , —
BARBARIN , Oscar , —

Archives

MM. RIGAUX , Henri , Archiviste ;
BLOT , Désiré , Employé.

TRAVAUX MUNICIPAUX

M. MONGY , Alfred , Directeur (A ④).

§ 1.^{er} — **Bureaux**

1.^{re} Section

MM. GIRAUDON , Eliacin , ✱ Chef comptable ;
CAMBON , Etienne , Sous-Chef de bureau ;
BÉGUIN , Amédée , —
VANDERMEEREN , Auguste , Expéditionnaire ;
SIGNEZ , Charles , —
CASTOR , Henri , —

2.^e *Section*

MM. SPEETJENS , Jean . Chef de bureau dessinateur ;
MARLIN , Louis , Dessinateur ;
LEHAUT , Paul , —
BRUYER , Arthur , —
GUILLUY , Charles —
GÉRARD , Florentin , Géomètre.

§ 2. — **Travaux**

1.^{re} *Circonscription.*

M. MIDART, Jamain, Inspecteur principal, chef de service.

1^{er} *Arrondissement*

MM. BLOIS , Auguste , Inspecteur ;
POUILLE , Emile , Surveillant ;
MARLIER , Joseph , Surveillant de balayage ;
HAAS , Jules , Fontainier.

2.^e *Arrondissement*

MM. MONGY , Jules , Inspecteur ;
DELECROIX , Alexandre , Surveillant ;
CHRIST , Louis , Surveillant de balayage ;
VAN HERENTHALS , Jean-Baptiste , Fontainier.

3.^e *Arrondissement*

MM. GALI , Abel , Inspecteur ;
DUBURCQ , Emile , Surveillant ;
THELIER , Jules , Surveillant de balayage ;
DECOUVEMONT , Jean-Baptiste , Fontainier.

MM. BRIFFAUT, Alfred, Chargé du relevé des compteurs;
MAJORBAN, Henri, Contrôleur des droits de voirie;
JADOUL, François, Jardinier en chef;
SOUDOYEZ, Auguste, Surveillant des jardins.

2.° Circonscription

M. PARSY, Achille, Inspecteur principal, chef de service.

4.° Arrondissement

MM. GUIBERT, Charles, Inspecteur;
GORIN, Amand, Surveillant;
DOUTRELONG, Alfred, Surveillant de balayage;
MORILLON, Louis, Fontainier.

5.° Arrondissement

MM. LANSELLE, Edouard, Inspecteur;
DÉPRET, Georges, Surveillant de balayage,
VANLERENBERGHE, Charles, Surveill^t de balayage;
DECOUVEMONT, Henri, Fontainier.

6.° Arrondissement

MM. COLIN, Jules, Inspecteur;
GUELTON, Florent, Surveillant;
PERRAIN, Auguste, Surveillant de balayage;
BENETTE, Edouard, Fontainier.

MM. DETOURNAY, André, Chargé du relevé des Compt^{rs};
MARTIN, Louis, Contrôleur des droits de voirie.

OCTROI

M. DESROUSSEAUX , Alexandre , Directeur.

Bureau central

MM. FONTEYNE , Charles , Receveur ;
MILLES CAMPS , Aimé , Commis principal ;
DENEUVILLE , Augustin , Commis aux écritures ;
BAILLEUL , Charles , —

Inspection et Contrôle

MM. SERRURE , Eugène , Inspecteur ;
MALAQUIN , Henri , Contrôleur ;
BILLOT , César , —
LAINÉ , Sylvain , —
LONGUEPÉE , Victor , Garde-magasin ;
LAGACHE , Henri , Comptable ambulant ;

POLICE

MM. MORNAVE , Charles , * Commissaire central ;
GASSER , Isidore-Félix , Commissaire du 1^{er} arr.
CORREAUX , Charles , — 2.^e —
GUILLUY , Louis-Victor , — 3.^e —
MAGUÉRO , Jules , — 4.^e —
DUMARCHEY , François , — 5.^e —
SIMON , Antoine-Simon , — 6.^e —
JAGOT , Jean-Marie , — 7.^e —
MAILLART , Nicolas-Maurice , — 8.^e —

Bureau central

MM. VERMEERSCH , Auguste-Louis , Chef de bureau ;
CHAPÉ , Frédéric-Constant , Employé ;
MARCY , Joseph , —

CAISSE DE RETRAITES DES SERVICES MUNICIPAUX

La loi du 18 Juillet 1837 (article 30 n.º 9) range parmi les dépenses obligatoires de la Ville le déficit de la Caisse de retraite. Ce déficit peut se continuer et même s'accroître encore un peu jusqu'à ce que les revenus propres de la Caisse de retraites suffisent à son fonctionnement.

Cette situation n'est pas spéciale d'ailleurs à la ville de Lille. La plupart des grandes villes de France sont amenées à servir des subventions aux Caisses de retraites de leurs services municipaux : Lyon vote annuellement 56,000 fr. pour cet effet, Bordeaux 155,000 fr., Le Havre 60,000 fr., Marseille 100,000 fr., Rouen 60,000 fr., Nantes 155,000 francs.

Mouvement de la Caisse en 1880

RECETTES

Solde en caisse au 1. ^{er} Janvier 1880	2.692'51
Arrérages des capitaux placés en rente trois pour cent	25.376 »
Retenue cinq pour cent exercée sur les traitements.	34.624 77
Premier douzième des nouveaux traitements et des majorations de traitement.	5.382 18
Versements effectués pour services antérieurs à 1879	442 79
Produit des amendes disciplinaires	492 69
Id. des quinze pour cent prélevés sur les saisies et amendes en matière d'octroi	961 41
Subvention de la Ville	5.028 61
	<hr/>
Total des recettes.	75.000'96

DÉPENSES

Pensions servies.	71.674 70
	<hr/>
Différences.	3.326'26
	<hr/>

AVOIR

La Caisse de retraites possédait au 1. ^{er} Janvier 1880 en rente trois	
pour cent	25.376 »
Rente achetée dans le courant de l'année.	Néant
Montant des rentes au 31 Décembre 1880	<u>25.376^f »</u>
Lesquelles au cours du 31 Décembre 1880 (84 fr. 90) représentent un	
capital de	718.140 ^f 80
auquel il faut ajouter le solde en Caisse	3.326 26
Pour déterminer l'avoir total	<u>721.467^f06</u>

PENSIONS LIQUIDÉES

Pensions servies au 1. ^{er} Janvier 1880	71.454 ^f 06
Pensions liquidées dans l'année.	4.767 54
Ensemble.	<u>76.221 60</u>
Pensions éteintes en 1880	3.332 50
Pensions à servir au 1. ^{er} Janvier 1881	<u>72.889^f10</u>

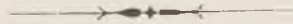

CHAPITRE IV

SERVICE MILITAIRE

§ 1.^{er} Appel de la classe 1879

Le nombre des jeunes gens appelés en Janvier et Février 1880 à participer aux opérations du tirage au sort de la classe 1879 s'est élevé à 1,383, répartis comme suit dans les divers cantons de Lille :

Canton Centre.	154	}	1,383
Nord-Est	312		
Ouest	179		
Sud-Est	194		
Sud-Ouest.	544		

Les communes suburbaines qui appartiennent aux quatre premiers cantons de Lille, entrent dans cette répartition pour 247. Le canton Sud-Ouest seul ne comporte aucune commune étrangère à la Ville.

Le chiffre des jeunes conscrits domiciliés à Lille est donc de 1,136, soit une augmentation de quatre-vingt-trois sur la classe précédente.

Dans ce chiffre de 1,136 se trouvent compris :

Quatre-vingt-deux jeunes gens nés en France de parents étrangers qui ont, conformément à l'article 9 du code civil, souscrit la déclaration nécessaire pour acquérir la qualité de citoyens français.

Deux autres, nés en France de parents français, et pouvant réclamer à l'époque de leur majorité la nationalité étrangère qu'ils tenaient de leurs aïeux. Ceux-ci ayant laissé écouler leur vingt-unième année sans régulariser leur situation ont été inscrits d'office sur les tableaux de recensement.

Un jeune Alsacien-Lorrain qui a obtenu avant la majorité un acte d'émigration du gouvernement allemand. Conformément à l'article 18 du code civil, la naturalisation française lui a été conférée à sa vingt-unième année.

Et enfin cinq jeunes gens des pays annexés dont les parents ont opté pour la nationalité française.

Au contraire 120 jeunes gens nés en France et domiciliés à Lille, ont excipé de leur nationalité étrangère.

Les uns, et c'est le plus grand nombre, n'ont rempli cette formalité que pour se soustraire à la loi du recrutement en France; les autres ont satisfait aux obligations militaires dans leur pays d'origine.

Tous, du reste, ont été signalés par nos soins à leur gouvernement qui les a déclaré insoumis ou réfractaires suivant le cas.

La naturalisation française a été en outre conférée à huit individus nés en France, mais ayant dépassé l'âge de trente ans, limite fixée pour leur inscription sur les tableaux de recensement.

Ces citoyens ayant justifié avoir servi temporairement comme volontaires dans les armées françaises, ont invoqué la loi du 22 Mars 1849. Leur réclamation, parfaitement fondée d'ailleurs, a été accueillie favorablement.

Ils ne participent plus, il est vrai, aux opérations du tirage au sort, mais ils n'en restent pas moins assujettis aux obligations de la classe à laquelle ils appartiennent par leur âge. Ils ont donc été inscrits sur les contrôles de l'armée territoriale ou de la réserve de cette arme.

§ 2. — Soutiens de famille et sursis d'appel

Soixante demandes de dispense provisoire du service militaire à titre de soutiens de famille et une demande de sursis d'appel ont été, conformément aux articles 22, 23 et 24 de la loi du 27 Juillet 1872, soumises à l'appréciation du Conseil municipal.

La demande de sursis d'appel, ainsi que cinquante-cinq demandes de dispense à titre de soutiens de famille, ont été l'objet d'un avis favorable. Les cinq autres ont été écartées, les postulants ne présentant pas les conditions exigées.

Le conseil de révision a ratifié, en ce qui concerne le sursis d'appel, la décision du Conseil municipal ; mais il n'a pu accorder la dispense provisoire du service militaire qu'à vingt-quatre jeunes gens, le chiffre de quatre pour cent fixé par la loi se trouvant atteint.

§ 3. — Engagements volontaires.

Engagements de cinq ans.

Le nombre des engagements volontaires de cinq ans contractés pour l'armée de terre pendant les deux périodes fixées par le Ministre de la guerre, c'est-à-dire du 1.^{er} au 31 Mars et du 1.^{er} Octobre au 30 Novembre, s'est élevé à. 184

Pour l'armée de mer (les engagements sont reçus pendant toute l'année). 47

Total 231

Engagements conditionnels d'un an (dégrèvement de prestation).

270 jeunes gens du Département ont contracté à la Mairie de Lille, l'engagement conditionnel (71 seulement appartiennent à notre ville).

Il est bon de rappeler que l'engagement d'un an est toujours contracté au chef-lieu du département, parce que c'est de cet endroit que les jeunes gens sont dirigés sur leurs Corps après leur engagement.

Aux termes de l'art. 55 de la loi du 27 Juillet 1872, les jeunes gens qui avaient obtenu la mention *très-bien* à leur examen pour le volontariat d'un an pouvaient seuls être exemptés de tout ou partie du versement des 1,500 fr. auquel est astreint chaque engagé conditionnel.

Par sa circulaire du 11 Septembre 1880, le Ministre a décidé que tous les candidats, sans exception, peuvent à l'avenir être admis à concourir aux exemptions de versement s'ils justifient de leur impossibilité d'effectuer cette prestation.

Sur les 71 jeunes gens de Lille, 16 ont sollicité le dégrèvement.

Le Conseil municipal, appelé à donner son avis, a formulé une décision favorable à l'égard de 15 d'entre eux ; la situation de fortune du seizième ne permettait pas d'accueillir sa demande.

Le conseil de révision, juge en dernier ressort, a accordé l'exonération partielle du versement à 12 de ces jeunes gens.

§ 4. — Réquisitions militaires

(Recensement des chevaux et mulets).

La loi du 3 Juillet 1877 impose aux administrations municipales l'obligation de dresser chaque année la liste de recensement de tous les chevaux, juments, mules ou mulets appartenant à leurs administrés, et tous les trois ans celle des voitures attelées.

Une Commission mixte, nommée par l'autorité militaire et l'autorité civile, procède à l'inspection et au classement des animaux recensés.

Voici le résultat du travail préparatoire des réquisitions militaires pour l'année 1880 :

A. — Listes de Recensement

ANIMAUX DE TRAIT

CANTONS	Chevaux entiers	Hongres	Juments	Mulets	Mules	TOTAUX
Lille Centre . .	»	233	147	»	»	380
Nord-Est .	13	331	175	1	»	520
Ouest . . .	2	161	69	»	»	232
Sud-Est . .	1	100	66	»	»	167
Sud-Ouest.	26	983	742	6	3	1760
<i>Totaux.</i> .	42	1808	1199	7	3	3059

Dans le chiffre de 1,760 chevaux faisant partie du canton sud-ouest, sont compris les 430 chevaux de la Compagnie des tramways.

B. — Classement opéré par la Commission

ANIMAUX DE TRAIT

CANTONS	Admis	Dispensés comme appartenant au préfet, aux agents diploma- tiques, etc.	Réformés	Refusés conditionnel- lement pour maladie	Ajournés n ayant pas l'âge	TOTAL
Lille Centre . .	101	1	259	6	13	380
Nord-Est .	209	1	258	12	40	520
Ouest . . .	115	»	108	»	9	232
Sud-Est . .	69	»	93	1	4	167
Sud-Ouest.	760	4	947	9	40	1760
<i>Totaux</i> . .	1254	6	1665	28	106	3059

Les voitures ayant été recensées en 1878, leur recensement ne s'effectuera de nouveau qu'en 1881.

§ 5. — Logements militaires.

Le nombre de militaires de tous grades qui ont logé à Lille pendant l'année écoulée a été de :

9 officiers supérieurs,
244 officiers subalternes,
1,083 sous-officiers et soldats,

plus 1,400 hommes cantonnés pendant quelques nuits à l'Hôtel des Canonniers, des Pompiers, au Manège militaire, au moment des grèves survenues dans le courant du mois de Mai.

500 chevaux environ ont également été logés dans les écuries des auberges, et 600 ont trouvé une place provisoire dans les casernes ou le Manège militaire.

§ 6. — Frais de casernement.

Nous publions ci-après l'Etat dressé pour constater, en exécution du 1.^{er} paragraphe de l'article 3 de l'ordonnance du 5 Août 1818, le nombre des journées d'occupation de logement dans les bâtiments militaires appartenant à l'Etat, ou pris à loyer par le département de la guerre, à titre onéreux, pendant l'année 1880 :

1.^o Des officiers de tous grades et de toutes armes, avec ou sans troupes, des agents militaires et des sous-officiers et soldats en résidence ou en garnison dans la ville de Lille ;

2.^o Des chevaux d'officiers, de ceux des sous-officiers et soldats.

DÉSIGNATION DES CORPS	NOMBRE DES JOURNÉES D'OCCUPATION					
	POUR LES HOMMES			POUR LES CHEVAUX		
	Officiers	Troupe	TOTAL	Officiers	Troupe	TOTAL
Etat-major général	8.388	»	8.388	15.621	»	15.621
Intendance militaire.	2.038	»	2.038	2.378	»	2.378
Etat-major des Places	180	»	180	67	»	67
Etat-major particulier de l'Artillerie.	3.801	»	3.801	1.464	»	1.464
id. du Génie	8.942	»	8.942	3.185	»	3.185
Officiers de santé des hôpitaux	2.707	»	2.707	»	»	»
id. des bureaux de recrutement.	2.316	»	2.316	»	»	»
Officiers d'Administ. des bureaux de l'Intendance.	4.955	»	4.955	»	»	»
	des hôpitaux	2.293	»	2.293	»	»
	des subsistances	2.383	»	2.383	»	»
	de l'habillement et du campement .	1.001	»	1.001	»	»
	de la justice militaire.	1.655	»	1.665	»	»
Aumôniers militaires.	330	»	330	»	»	»
43. ^e régiment de Ligne	22.210	468.037	490.247	4.809	1.424	6.233
16. ^e bataillon de Chasseurs à pied.	6.913	195.345	202.258	1.373	712	2.085
19. ^e régim. de Chasseurs à cheval.	8.716	164.339	173.055	11.621	136.504	148.125
15. ^e régim. d'Artillerie (2. ^e batterie).	1.038	54.377	55.415	1.361	6.153	7.514
3. ^e régim. du Génie (20. ^e bat. 4. ^e C. i ^e) (1)	211	10.872	11.083	»	1.028	1.028
1. ^{er} escad. du Train des Equipages milit.	5.629	161.120	166.749	6.768	66.377	73.145
1. ^{re} sect. de commis et ouv. milit. d'Adm.	»	98.477	98.477	»	»	»
1. ^{re} id. sec. d'Etat-Major et du Recrut.	»	15.045	15.045	»	»	»
1. ^{re} id. d'infirmiers militaires	»	47.139	47.139	»	»	»
Prison militaire	»	1.705	1.705	»	»	»
1. ^{er} rég. territorial d'Infant. (3. ^e bat.)	278	7.121	7.399	»	»	»
id. Caval. (esc. Chass.) (2)	45	712	757	»	»	»
id. Artillerie (1. ^{re} batt.)	46	2.834	2.880	»	»	»
1. ^{er} Escad. territor. du Train des Equip. milit. (2. ^e et 4. ^e comp.)	46	2.714	2.760	»	»	»
1. ^{er} rég. Cuirassiers (4 escad.) (3)	315	4.741	5.056	315	4.768	5.083
Totaux	86.436	1.234.578	1.321.014	48.932	216.966	265.898

(1) Parti de Lille le 24 Mai 1880 pour rejoindre le régiment à Arras.
(2) Période d'instruction du 5 au 17 Avril 1880.
(3) A tenu garnison à Lille du 15 au 31 Mai 1880 par suite des grèves de la région du Nord.

DÉCOMPTE.

Un million trois cent vingt-un mille quatorze journées d'hommes, à raison de 0 fr. 01 c. 917 m. par journée donnent la somme de vingt-cinq mille trois cent vingt-trois fr. quatre vingt-trois cent., ci 25,323 fr. 83 c. 838 m.
Deux cent soixante-cinq mille huit cent quatre-vingt-dix-huit journées de chevaux, à raison de 0 fr. 00 c. 821 m. par journée, donnent la somme de deux mille cent quatre-vingt-trois fr. deux cent., ci 2,183 fr. 02 c. 258 m.
Total 27,506 fr. 86 c. 096 m.

CHAPITRE V

CONTRIBUTIONS

§ 1.^{er} — Contributions directes

A. — Contribution foncière

Constructions nouvelles imposées au foncier en 1880.

DÉSIGNATION DES QUARTIERS	Nombre de maisons imposées au foncier	REVENU IMPOSABLE
Ancienne Ville	76	26.087
Wazemmes	205	23.386
Moulins-Lille	78	9.410
Esquermes	61	12.758
Fives Saint-Maurice	184	9.792
<i>Totaux.</i>	604	81.433
Constructions imposées en 1879 .	557	71.280
Augmentation en faveur de 1880 .	47	10.153

Tableau général des Constructions imposées à la contribution foncière en 1880

DÉSIGNATION DES QUARTIERS	Nombre de maisons imposées au foncier	REVENU IMPOSABLE
Ancienne Ville	7.424	1.700.123 77
Wazemmes	6.575	667.368 78
Moulins-Lille	2.410	243.913 79
Esquermes	1.526	183.317 05
Fives Saint-Maurice	3.416	250.939 99
<i>Totaux.</i>	21.351	3.045.663 38

B. — Contribution personnelle et mobilière

Rôles de 1880

DÉSIGNATION DES QUARTIERS	Taxes personnelles isolées	Taxes mobilières isolées	Taxe personnelle et mobilière
Ancienne Ville	1.698	145	5.727
Wazemmes	1.123	72	3.331
Moulins-Lille	961	5	753
Esquermes	360	12	477
Fives Saint-Maurice	415	32	1.270
<i>Totaux.</i>	4.563	266	11.558

C. — Contributions des portes et fenêtres

Portes et fenêtres imposées nouvellement en 1880

DÉSIGNATION des QUARTIERS	Maisons à 1 ouver- ture	Maisons à 2 ouver- tures	Maisons à 3 ouver- tures	Maisons à 4 ouver- tures	Maisons à 5 ouver- tures	Portes cochères	Ouver- tures ordinaires	Ouver- tures du 3. ^e étage
Ancienne Ville.	1	1	.	24	2.130	250
Wazemmes.	1	10	70	3	40	3.382	232
Moulins-Lille	3	8	2	10	676	37
Esquermes.	1	1	2	37	.	8	770	28
Fives St-Maurice	12	58	5	12	2.277	21
<i>Totaux.</i>	1	2	28	174	10	94	9.235	568
Portes et fenêtres impo- sées en 1879.	2	9	38	113	44	93	9.988	435
Différence au profit de . . .	1879.	1	7	10	.	34	.	753
	1880.	61	.	1	133

Rôle général des portes et fenêtres imposées en 1880

DÉSIGNATION des QUARTIERS	Maisons à 1 ouver- ture	Maisons à 2 ouver- tures	Maisons à 3 ouver- tures	Maisons à 4 ouver- tures	Maisons à 5 ouver- tures	Portes cochères	Ouver- tures ordinaires	Ouver- tures du 3. ^e étage
Ancienne Ville. . . .	9	16	161	142	135	1.353	146.907	9.197
Wazemmes	7	29	859	826	407	953	89.386	4.529
Moulins-Lille	4	14	198	305	313	346	24.818	771
Esquermes. . . .	5	23	268	328	95	219	20.341	176
Fives St-Maurice . . .	17	46	312	485	265	427	30.982	38
<i>Totaux.</i>	42	128	1.798	2.086	1.215	3.298	312.434	14.711

D. — Patentes

Montant en principal et en centimes additionnels de la contribution des patentes pour l'année 1880

PERCEPTION	Principal	Centimes additionnels	Principal et Centimes additionnels	Montant des 8 centimes revenant à la Ville
1. ^{re} Perception	268.175 46	243.385 33	511.560 79	21.454 04
2. ^e id.	257.209 56	233.429 11	490.638 67	20.576 76
3. ^e id.	168.184 74	152.636 38	320.821 12	13.454 78
Wazemmes	209.164 .	189.823 51	398.987 51	16.733 12
Moulins-Lille	86.874 65	78.840 78	165.715 43	6.949 97
Esquermes	41.148 40	37.344 25	78.492 65	3.291 87
Fives et St-Maurice.	71.112 07	64.538 47	135.650 54	5.688 97
<i>Totaux.</i>	1.101.868 88	999.997 83	2 101.866 71	88.149 51

Tableau indicatif des patentables de la ville de Lille , par classe

TABLEAU A

1. ^{re} Classe		2. ^e Classe	
Bas et bonneteries (march. en gros)	3	Bas et bonnet. (march. demi-gros)	3
Beurres	1	Beurres	1
Bois à brûler	1	Carrossiers (fabricants).	7
Bois de construction	5	Chap., paille et feut. (march. demi-gr.)	1
Caisse d'escompte	2	Cotons	1
Caisse de recettes et de paiements	1	Cuir tannés	3
Changeurs de monnaies	3	Dentelles	2
Charbons de terre (march. en gros)	16	Droguistes	19
Chiffonniers	8	Eaux-de-vie	12
Cotons filés	5	Epicerie	32
Cotons et laines	2	Huiles	11
Cuir tannés	2	Lins (bruts ou filés)	3
Droguistes	12	Magasins généraux.	1
Eaux-de-vie	17	Merceries (marchands demi-gros).	12
Epicerie	14	Métaux	4
Faïences	2	Nouveautés (m. de)	6
Fers en barre	2	Papetiers	4
Huiles	31	Parfumeurs	2
Lins (bruts ou filés)	32	Quincailliers	5
Liqueurs	2	Rubans pour modes	4
Merceries	6	Savons	1
Métaux	15	Suifs fondus	2
Papeterie	13	Tissus	35
Quincaillerie	1		
Rubans pour modes	1		
Savons	2		
Teint. de mat. prem.	2		
Tissus	164		
Verres blancs et cristaux	2		
Vins	31		
	<hr/> 398		<hr/> 171

3.^e Classe

Bâtiments (entrepreneurs).	6
Bijoutier (sans atelier).	1
Bimbelotier (marchand demi-gros)	1
Bœufs (marchands).	4
Bois de sciage (marchands)	9
Broderies (fab. et march. en gros)	2
Bronzes (marchand)	1
Chocolats (fabricants)	4
Cirages (fabricants).	1
Comestibles (marchands)	10
Confiseurs	8
Conserves alimentaires	2
Cuirs verts, du pays	2
Déménag. avec plusieurs voit. (entrep.)	4
Distillateurs, liquoristes	3
Droguistes, en détail (marchands).	3
Équipement militaire (fourn.).	2
Fers en meubles (marchands).	20
Horlogers	22
Houblons (marchand en gros)	1
Imprimeurs typographes	20
Lingers (fournisseurs)	5
Orfèvres (sans atelier)	11
Pharmaciens	47
Pianos (marchands)	7
Plaqué ou doublé (objets).	1
Restaurateurs (à la carte)	10
Sarraux (en gros)	17
Selliers-carrossiers	3
Tailleurs (ayant magasin)	40
Tapis de laine (marchands)	4
Tissus (marchands en détail)	30
Tourteaux (marchands)	3

304

4.^e Classe

Agents d'affaires	10
Aubergistes.	14
Bas et bonneteries (march. en dét.)	42
Bottiers ou cordonniers (march.)	61
Bouchers (marchands).	87
Cafetiers.	35
Caoutchoucs (fab. et march. d'objet et gutta-percha).	4
Chapeaux, feutre et paille (fabr.).	7
Charcutiers.	44
Charpentiers (entrepr. et fournis.)	13
Chasublier	1
Chaudières en cuivre (fabr. de)	7
Chevaux (marchands de)	4
Ciriers (marchands)	5
Cochons (marchands)	3
Corroyeurs (marchands)	7
Cotons filés (marchands en détail)	2
Couleurs et vernis (fabr. et march.)	25
Couvertures en laines	2
Couvreurs (entrepreneurs).	4
Cuirs tannés (en détail)	11
Dentelles (marchands en détail)	2
Eaux minérales natur. ou factices.	1
Estaminets (maîtres d').	16
Facteurs de denrées et marchand.	3
Farines (en gros)	6
Fers en barres (en détail)	5
Fers vieux (marchands en gros)	14
Fontes ouvragées	5
Fosses mobiles inodores	2
Fourreur	1
Fromages secs (march. demi-gros)	3

A reporter. . . 446

Report.	446
Fromages (pâte grasse) en gros	2
Grain. fourrag. et autres (demi-gr.)	2
Grains (marchands en gros)	12
Grains et farines (commissionn.).	20
Horloger	1
Huile (marchand en détail)	5
Jardin public (tenant un)	2
Laine filée en détail	9
Lait en gros	2
Légumes secs en gros (marchands)	2
Liqueurs (marchands en détail)	24
Maçonnerie, entrepreneurs	18
Mandataires salariés par l'Administration des faillites	6
Manège d'équitation	1
Mécaniciens	24
Menuisiers (entrepreneurs)	18
Mercerie (marchands en détail)	45
Métaux en détail	6
Moutardier (marchand en gros)	1
Moutons (marchand)	1
Oranges-citrons (march. et expédit.)	1
Ornemanistes	3
Ornements d'église (marchand)	1
Œufs (marchands en gros)	3
Papetiers (marchands en détail)	16
Pâtisseries (non expéditeurs)	19
Peintres (entrepren. de bâtiments)	8
Pelleteries et fourrures	4
Plâtriers et plafonneurs (entrep.)	7
Pommes de terre (march. en gros)	7
Pompes à incendies	1
Quincailliers (en détail)	16
A reporter.	733

Report.	733
Receveurs de rentes	8
Représentants de commerce (op. en détail)	68
Restaurateurs à la carte et à prix fixe	4
Rubans en détail (marchands).	5
Sabots (marchand en gros)	1
Sangsues (demi-gros)	1
Serruriers (entrepreneurs)	2
Serruriers (mécaniciens)	7
Serruriers (en voitures suspendues)	5
Tapissiers (marchands)	11
Tulles (marchands en détail)	2
Verres à vitres	2
Vinaigrier en détail	1
Vins en détail	8
	<hr/>
	858

5. e Classe

Accouchements (chef de maison d')	1
Almanach ou annuaire (édit. prop.)	1
Appareils pour le gaz (fabric. d')	20
Armuriers	4
Aubergistes (à pied et à cheval)	44
Bains publics (entrepreneurs).	10
Balancier (marchand)	1
Bals publics (entrepreneurs)	5
Bijoutiers en faux	6
Bois à brûler (marchands de) par voitures	4
Bois feuillard (marchands)	3
Bouchers à la cheville	89
A reporter.	188

Report.	188
Boulangers	217
Bouteilles de verres	1
Boutons de métal et corne (fabri- cant pour son compte).	1
Brocanteurs en boutiques	6
Broches et cannelets pour filatures (fabricant pour son compte)	1
Broderies en détail (marchand)	1
Bureau d'indications (tenant un).	4
Cabaretiers ayant billard	158
Calandriers d'étoffes neuves	6
Carrossiers raccommodeurs	4
Cercles, fournisseurs d'objets de consommation	1
Chapeaux de paille (marchands en détail).	5
Chapeliers en fin	13
Chapellerie (march. de fournit.)	2
Charbons de terre (demi-gros)	13
Chaudronniers (marchands)	8
Chemin. dites économiques (fabri- cant marchand).	1
Chiffonniers (march. demi-gros)	8
Cloutiers (marchands).	4
Coffretiers-malletiers (en cuir).	2
Cornes brutes	1
Couteliers en détail	8
Crins frisés (apprêteurs)	2
Cristaux en détail	2
Curiosités (marchands d'objets)	1
Déchir. ou dépeceurs de bateaux.	1
Dents et râteliers	1
Eaux-de-vie (marchands en détail).	5
A reporter.	665

Report.	665
Ebénistes (ayant magasin).	8
Epiceries (en détail)	126
Ferblantiers-lampistes	35
Ferronniers.	6
Fleurs artificielles (marchands)	11
Fonderies de cuivres	2
Fondeurs en fer avec creus. ordin.	3
Fourrages par voitures et bateaux	4
Frangiers	4
Gantiers (marchands)	6
Glaces (marchands en détail)	9
Libraires	14
Loueurs de voitures suspendues	4
Lunettiers (marchands)	6
Luthiers (marchands)	2
Magasiniers.	6
Mégissier (pour son compte)	1
Meubles (marchands)	7
Modistes	38
Monuments funèbres	16
Moulures (fabricant)	1
Natation (tenant une école de)	1
Orfèvres (fabricants)	3
Papiers peints pour tent. (march.)	14
Parfumeurs (marchands en détail)	19
Passementier (marchand)	1
Pavés (marchands)	2
Peintres vernisseurs en voitures	5
Planches en détail (marchands)	1
Plombiers (marchands)	8
Pompes de métal (fabricant de)	2
Porcelaines (marchand en détail)	6
Restaurateurs à prix fixe	6
A reporter.	1042

Report.	1042
Sellier-harnacheurs	2
Serruriers (non entrepreneurs)	25
Sucre bruts ou raffinés (marchand en détail)	1
Tableaux (marchand)	1
Tailleurs (march. d'habits neufs).	24
Tailleurs sur échantillons (sans magasin d'étoffes)	13
Toiles cirées ou vernies	4
Toiles métalliques (fabricant).	1
Vidanges (entrepreneurs)	6
Voituriers ayant plusieurs équi- pages	26

1145

6.^e Classe

Allumettes chimiques	1
Assortisseurs	3
Bandagistes	3
Barques, bateaux ou canots (cons- tructeurs)	2
Bazars d'objets de ménage	4
Beurres (marchands en détail).	64
Bières (entrepositaire)	1
Bijoux en faux	2
Billards (fabricant)	1
Blanc de craie	1
Blanchisseurs de linge (ayant buan- derie)	63
Boiseries (marchands de vieilles).	2
Boissellier (marchand en détail)	10

A reporter. 157

Report.	157
Bottiers-cordonn. (sur commande)	47
Bouchers en petit détail	46
Bouchons (marchands)	2
Boues (entreprise partielle de l'en- lèvement des)	5
Bourreliers	8
Briques (marchand de).	1
Brossiers (marchands).	12
Bustes et figures en plâtre.	6
Cabaretiers	1370
Cadres (marchand).	1
Café naturel, café chicorée en poudre (marchand de)	1
Cannes (marchand en boutique)	1
Carreaux à carreler (march. de)	4
Cartons de bureau et autres (fabric.)	8
Casquettes (fabric. et march.).	13
Chaises fines (marchands).	7
Chapelier en grosse chapellerie	12
Charcutiers revendeurs	47
Chargements et déchargements de bateaux, etc. (entreprise de)	2
Charpentiers	5
Charrons	17
Chaux (marchands de)	5
Cimentiers	8
Coffretier-malletier en bois	1
Coiffeurs	14
Commissionnaires accrédités près la douane	3
Coquetier avec voiture.	1
Cordiers (marchands)	6
Corsets (fabricants et marchands)	9

A reporter. 1819

Report.	1819
Costumier	1
Couturières (marchandes).	10
Couvreurs (maîtres)	11
Crépins (marchands de)	4
Cuir bouillis et vernis (fabricant d'objets en).	1
Déchets (march.) de soie, laine, etc.	29
Dessinateur pour fabriques	1
Dessinateurs de parcs et jardins	3
Doreurs sur bois	2
Ebénistes pour son compte sans magasin.	3
Emballeurs (non layetier).	4
Encre à écrire (marchands)	2
Facteurs de fabrique	5
Faïences en détail (marchands)	13
Farine (marchand en détail)	1
Ferblantiers	32
Fondeur d'étain	1
Forgeron	1
Fourrage à la botte (débitants de).	4
Fripier	26
Fromages en pâte grasse en détail	19
Fruitiers orangers	5
Fumiste	1
Grainetiers fleuristes	2
Grains et graines (march. en détail)	19
Herboriste	1
Horloger-rhabilleur (marchand)	13
Huîtres (marchands)	2
Images (fabricants ou marchands)	2
Imprimeurs-lithographes, éditeurs	7
Instruments de musique (fact. d')	1

A reporter. 2045

Report.	2045
Jais ou jaïet (fabric. ou marchands d'objets en).	14
Jeux et amusements publics	1
Lattes (marchands de) en détail	2
Layetiers	2
Levure (marchands)	5
Lingers	57
Loueurs en garni	88
Maçons (maîtres)	28
Marbriers	7
Maréchal-ferrant	26
Matériaux (marchands de) vieux	5
Menuisiers	59
Merceries (marchands de menues)	74
Meubles d'occasion	8
Mosaïques (marchand).	1
Nourris. de vaches et de chèvres pour le commerce de lait	2
Pains d'épices (fabric. march.)	7
Pantoufles (marchands de)	7
Papiers de fantais. (fabr. et march.).	2
Papiers d'emballage (marchands)	2
Parapluies (fabric. ou march.).	16
Paveurs	4
Peignes à sérancer (fabricant pour son compte).	7
Peintres en bâtim. (non entrepren.)	44
Pension bourgeoise (tenant)	9
Peseur juré.	1
Photographes	9
Pianos (loueur de)	1
Pierres de taille (marchands)	6
Pierres bleues pour le linge	2

A reporter. 2541

Report.	2541
Pipes assorties (marchands de)	14
Plafonneur-plâtrier.	6
Plâtre (marchands)	2
Poëliers en faïence, fonte, etc.	19
Potier d'étain	1
Ramontage (entrepreneur de)	5
Sabots garnis (marchands)	2
Sacs de toile (fabricants de)	4
Sculpteur en bois	1
Stores (fabricant de)	1
Tapissiers à façon	19
Teinturiers pour particuliers	20
Terrassiers (maîtres)	6
Tissus communs sans assortiment	144
Toliers	2
Tonneliers (maîtres)	25
Tourneurs sur métaux.	3
Troupes de passage (logeur de)	1
Vannerie fine (fabricant)	1
Vannerie (marchands en détail)	6
Verrotterie (marchands)	2
Vins (marchands en détail)	9
Vitraux (fabricants)	2
Vitriers en boutique	9
Volailles (marchands)	38
 Total.	 <u>2883</u>

7.^e Classe

Arpenteurs	4
Badigeonneurs	9
Bijoutiers à façon	2
 A reporter.	 <u>15</u>

Report.	15
Bimbelotiers (en détail)	26
Blanchisseurs de fin	10
Boisseliers	5
Bonbons (revendeurs)	11
Bouquinistes	3
Brocanteurs sans boutique	9
Broches (rechargeurs)	2
Broderies (dessinateur)	1
Bureaux de placement.	7
Cendres (marchands) ordinaires	2
Chapelets (marchand)	1
Charpentiers à façon	5
Charrons à façon	3
Chaudronniers rhabilleurs	2
Chauss. de lis. et autres (march.)	4
Courtiers de chevaux	2
Chiffonniers en détail.	9
Cirages(marchands)et encaustiques	4
Cloutiers au marteau	2
Coiffes de femmes (fabr. et march.)	51
Colle de peaux (fabricant)	1
Colliers de chiens (fabricant)	1
Confiseur en chambre	1
Cordiers (fabr. de menus cordages)	7
Cordons et lacets (fabricant)	1
Corroyeurs à façon	5
Cosmétique (marchand de)	1
Courtiers de bestiaux	8
Couturières en robes et corsets	70
Couvreurs à façon	3
Crémiers ou laitiers	67
Cuivre vieux (marchands)	2
Décruer de fils	1
 A reporter.	 <u>342</u>

Report.	342
Dégraisseurs	3
Dentistes (non diplômés)	13
Eaux-de-vie et liqueurs (débitants)	172
Ebénistes à façon	6
Epiciers-regrattiers.	503
Ferblantiers en chambre	7
Ferrailleurs	9
Fleuristes pour marchands	6
Fondeur en caractères.	1
Fontaines en grès (march.) à sable	1
Fouets et cravaches (marchands)	5
Friteurs ou frituriers	2
Fruitiers	183
Galettes, gâteaux, gauffres	5
Galochiers	3
Gargotiers	5
Graveurs sur métaux	3
Herboriste	1
Horlogers rhabilleurs (non march.)	11
Imprimeurs-lithogr. (non édit.)	6
Imprimeurs taille douce (objets de ville)	2
Légumes secs en détail (march.)	19
Librairie (agents de)	2
Linges vieux (marchands de)	20
Logeurs	90
Maçons à façon.	7
Mécaniciens à façon	12
Menuisiers à façon.	40
Métreurs en bâtiments.	4
Moutardiers en détail (marchand).	2
Oiseliers	3
Orgues portatives (facteur d')	1
A reporter.	1489

Report.	1489
Ouate (fabricant marchand)	1
Pains (marchands en boutique)	8
Papiers (marchand) vieux	1
Pastilleurs	7
Pâtissiers brioleurs.	11
Pédicures	4
Peintres en attributs et décors	4
Perruquiers.	29
Poissons (marchand) en étalage	47
Pompes en bois (fabricants)	2
Poterie de terre (marchands)	4
Presseur d'étoffes	1
Relieurs de livres	5
Repasseurs de linge	11
Sculpteur à façon	1
Sel en détail	2
Selliers à façon.	3
Serruriers à façon	17
Tailleurs d'habits à façon	11
Tailleurs de pierres	2
Tapisserie à la main	1
Tonneaux (marchands)	3
Tonneliers à façon.	7
Tourneur en bois (marchand)	1
Tripiers.	21
Ustens. de ménage vieux (march.)	1
Vins, bières, cidres, au petit dét.	21

1715

8.^e Classe

Apprêteur de chapeaux.	1
Balais de bouleau, etc. (march. de) avec voit. ou bête de somme	1
Barbiers	7
Blanchisseurs sans buanderie. . .	22
Bobines pour filatures (fabricants)	2
Bottiers-cordonniers à façon . . .	17
Brocanteurs sans boutique	2
Broches et cannelés pour filature (fabricants à façon).	7
Broyeur à bras.	1
Cartons (fabricants) à façon	3
Chaises communes (fabric. march.)	5
Chapeaux vieux (marchand)	2
Charbon de terre (en détail)	37
Chaussons de lisière (fabricants) . .	2
Colleur de papiers peints	1
Coquetiers sans voiture ni bête de somme	5
Couturière à façon.	1
Cylindre (garnisseurs de)	5
Encadreur d'estampes.	4
Etoupes (marchands)	3
Etuils et sacs de papier (fabricants)	4
Fagots (marchands en détail). . . .	4
Fuseaux (fabricants)	2

A reporter. 138

Report.	138
Limes (tailleurs de).	4
Loueurs en garni (une chambre) . .	62
Marrons (marchands en détail) . .	8
Matelassier	1
Modistes à façons.	13
Peintre sur verre à façon.	1
Pipes de terre en détail (march.)	17
Puits (maîtres cureurs de).	2
Plieur de fils de soie à façon	1
Règleurs de papiers	2
Remiseurs de charrettes	3
Rognures de peaux (marchand de)	1
Sables (marchands).	9
Sabots (marchands en détail)	17
Souliers vieux (marchands)	5
Toliers à façon.	6
Tourneur en bois (sans boutique)	1
Vanniers (fabricant de vannerie commune)	5
Voituriers n'ayant qu'un équipage	22
Total	<u>318</u>

TABLEAU B

Agents de change	7	Report.	148
Assurances maritimes	3	Magasin de vêtements.	1
Banquiers	8	Magasins de plusieurs espèces de	
Cabriolets, fiacres, voitures de		marchandises	6
place, etc. (entrepreneurs).	69	Négociants	39
Commissionnaires en marchan-		Omnibus (entrepreneurs d')	4
dises (op. en gros).	33	Représentants de commerce (opé-	
Commissionnaires entrepositaires	2	rations en gros).	30
Commissionnaires de transport	6	Roulage (entrepreneur de).	3
Courtiers en marchandises	16		
Eaux (entrepreneurs de distribution)			
et gaz pour l'éclairage (fabric.)	4		
		Total	<u>231</u>
A reporter.	<u>148</u>		

TABLEAU C

<i>1.^{re} Partie</i>		<i>2.^e Partie</i>	
Armateur pour la pêche	1	Briques (fabricants de).	16
Assurances non mutuelles.	6	Café-chicorée (fabricants)	14
Banque de France.	1	Chandelles (fabricants).	8
Bateaux (maîtres)	6	Chaux naturelle (fabricants)	2
Fourrages (fournisseur aux troupes		Engrais (marchands)	6
dans la garnison)	1	Fontainier (foreurs de puits)	5
Forains (marchands)	71	Malt (fabricants)	4
Sociétés par actions pour opéra-		Noir animal (fabricant)	1
tions de banque	5	Pipes de terre (fabricants)	2
Vivres (fournisseurs aux troupes		Poterie de terre (fabricants)	2
dans la garnison)	2	Savons (fabricants)	15
		Sel (raffinerie)	5
Total.	<u>93</u>	Suif (fonderie)	2
		Tuiles (fabricant)	1
		Vinaigre (fabricants)	2
		Total.	<u>85</u>

3.^e Partie

Blanchisseries de toiles, fils, par procédés mécaniques . . .	6
Brasseries	23
Brossiers (fabric. pour le comm.)	1
Cartonnage (fabricant de) . . .	1
Casquettes (fabric. pour le comm.)	1
Chaudronnerie pour appar. à vap.	4
Chemin de fer avec péage. . . .	1
Esprits ou alcools de grains (fabric.)	2
Ferronnerie (fabricants) serrurerie	8
Fonderies de fer (2. ^e fusion) . . .	16
Fonderie de cuivre.	1
Gaz (appareils pour l'éclairage au fabric. pour le commerce . . .	2
Lamier par procédés mécaniques.	1
Laminerie (entrepreneur)	1
Limes (fabricant)	1
Lits milit. (entrepr. générale des)	1
Moulins à vapeur à pulvériser, à broyer	4
Moulins à vent à huile	18
Moulins à vapeur à huile.	2
Moulins à vapeur et à eau à blé . .	5
Peignes (fabr. par procédés méc.).	7
Polisseur (par procédés mécan.)	1
Pompes et tuyaux (fabricants pour le commerce)	5
Produits chimiques (fabricants) . .	23
Robinets (fabric. pour le comm.)	2
Scieries méc. pour marbre et bois.	5
Sucre (raffinerie de).	3
Tanneries de cuirs (forts et mous)	5
Teinturiers pour les fabricants . .	19
Total.	169

4.^e Partie

Apprêteur d'étoffes.	1
Cardes (manufactures).	2
Cordes (par procédés mécaniques)	1
Lustreurs de fils pour les fabricants	5
Fils pour le tissage (retorderie) . .	20
Fils à coudre (fabricants)	30
Filatures de coton	39
» de laine	6
» delin, chanvre ou étoupes	64
Lacets par procédés mécaniques . .	2
Machines à vapeur (constructeurs)	23
Métiers à la main (fabricants de) . .	24
Métiers mécaniques (fabricants de)	30
Tubes en papier pour filature par procédés mécaniques	10
Total.	257

5.^e Partie

Carrières (exploitant de)	1
Commis-voyag. de maisons belges	2
Fabrication dans les prisons	3
Fruits et légumes, march. expédit. par chem. de fer ou bateaux	2
Halles et marchés (fermier ou adjudic. des droits de voirie	1
Spectacles (directeurs de)	2
Travaux publics (entrepreneurs de)	12
Total.	23

TABLEAU D

Architectes	36	Report.	169
Avocats	45	Ingénieurs civils	6
Avoués	8	Notaires.	18
Chirurgiens dentistes	5	Officiers de santé	18
Commissaires priseurs	6	Chefs d'institution et pensionnats	20
Docteurs en médecine.	46	Vétérinaires.	3
Greffiers	10		
Huissiers	13	Total.	<u>234</u>
A reporter.	169		

RÉCAPITULATION

TABLEAU A

1. ^{re} classe.	398	}	7.792
2. ^e —	171		
3. ^e —	304		
4. ^e —	858		
5. ^e —	1.145		
6. ^e —	2.883		
7. ^e —	1.715		
8. ^e —	318		

TABLEAU B

231 231

TABLEAU C

1. ^{re} partie.	93	}	627
2. ^e —	85		
3. ^e —	169		
4. ^e —	257		
5. ^e —	23		

TABLEAU D

234 234

Nombre total de droits fixes 8.884

**Produit total des quatre contributions directes, supportées
par la ville de Lille en 1880**

	CONTRIBUTIONS				Total des quatre contributions
	Foncière	portes et fenêtres	Personnelle et Mobilière	Patentes	
Pour les dépenses de l'État	581.664 »	590.249 97	495.344 07	1.394.951 70	3.062.209 74
Pour les dépenses du département	285.015 36	122.331 60	207.451 79	264.448 54	879.247 29
Pour les dépenses de la commune	173.793 65	126.111 65	126.497 75	360.928 18	787.331 23
Non-valeurs et réim- positions	16.310 25	23.166 99	19.156 10	81.538 29	140.171 63
Frais d'avertissement	1.489 90
<i>Totaux.</i>	1.056.783 26	861.860 21	848.449 71	2.101.866 71	4.870.449 79
Contributions de 1879	1.040.582 77	844.701 26	822.099 39	2.454.102 28	5.161.485 70
Augmentation p ^r 1880	16.200 49	17.158 95	26.350 32	.	291.035 91
Diminution p ^r 1880.	.	.	.	352.235 57	.

§ 2. — Taxes spéciales assimilées aux Contributions directes.

Produit en 1880.

Taxe sur les biens de main-morte	19.479 21
Redevance des mines	—
Droit de vérification des poids et mesures.	34.846 64
Droit de visite des pharmacies et magasins de droguerie.	3.404 »
Contribution sur les voitures et les chevaux	59.306 »
Taxe sur les billards publics et privés	12.738 35
Taxe sur les cercles, sociétés et lieux de réunion.	17.058 43
Total des taxes spéciales.	<u>146.832 63</u>

§ 3. — Enregistrement, timbre et domaines

ÉTAT des produits de l'enregistrement, des domaines et du timbre, en ce qui concerne la ville de Lille seulement, réalisés pendant l'année 1880

A. — Droits d'enregistrement.

Droits d'enregistrement proprement dits	3.521.790 91
Droits de greffe	45.254 89
Droits d'hypothèques.	64.413 62
Amendes	7.144 58
Décimes.	904.646 88
Assurances maritimes.	361 35
Transmissions des titres des sociétés françaises	131.268 65
Recouvrement de frais de justice	2.951 12
Amendes, droits de timbre sur les actes passés aux colonies.	120 79
Total.	<u>4.677.952 79</u> ci 4.677.952 79
A reporter.	4.677.952 79

B. — Timbre

	Report.	4.677.952 79
Débite du timbre de dimension ordinaire et mobile	331.412 »	
Timbre extraordinaire et visa	138.008 71	
Timbre mobile des affiches	5.628 35	
Droits d'affichage	72 50	
Passe-ports	720 »	
Permis de chasse	16.710 »	
Double décime et perceptions complémentaires de décimes	99.326 84	
Timbre proportionnel ordinaire et mobile non sujet aux décimes	188.352 05	
Timbres-quittances à 10 cent. et à 25 cent.	180.544 40	
Timbre extraordinaire et visa pour timbre.	168.154 25	
	<hr/>	
Total	1.129.926 10	ci 1.129.926 10

C. — Produits des domaines.

Les produits des domaines se sont élevés à 440.701 77 ci 440.701 77

D. — Produits des forêts.

Les produits des forêts de toute nature se sont élevés à 85.651 85 ci 85.651 86

E. — Taxe sur le revenu

Les recouvrements se sont élevés à 419.702 97 ci 419.702 97

Total général 6.723.935 49

Le produit de l'exercice 1879 étant de 6.140.547 38

Il y a progression en 1880 de 583.388 11

§ 4. — Douanes

Montant des recettes opérées, en 1880, à la Douane de Lille

A la Gare et à la Recette principale.	7.423.822 fr.
A l'Entrepôt réel	3.746.036 fr.
Total.	<u>11.169.858 fr.</u>
La recette s'était élevée en 1879 à.	11.006.796 fr.
Progression en 1880.	<u>163.062 fr.</u>

Mouvement des principales marchandises à la Douane de Lille, en 1880

Importation :

Viande salée.	239.770 kilog.
Sucre brut	2.546.000 —
Sucre candi	1.059.740 —
Café	3.906.260 —
Racines de chicorée sèches.	884.150 —
Fils de lin écrus et blancs.	924.780 —
Fils de coton { taxés au poids.	181.400 —
{ taxés au nombre de mètres.	89.350.000 mètres
Fils de laine.	900 kilog.
Toiles de lin.	158.500 —
Tissus de coton pur { taxés au poids.	138.600 —
{ taxés à la valeur	499.100 francs
Tissus de coton mélangé	92.800 —
Tissus de laine pure.	704.000 —
Tissus de laine mélangée	1.566.300 —
Machines et mécaniques	1.141.200 kilog.
Lin teillé et étoupes.	2.096.800 —

Exportation :

Vins ordinaires	236.500 litres
Fils de laine.	27.708 kilog.
Tissus de laine	45.616 —
Tissus de coton.	26.690 —
Huiles de graines grasses	78.650 —

§ 5. — Contributions indirectes.

RELEVÉ présentant, en ce qui concerne la ville de Lille, le produit des
impôts indirects constatés pendant les années 1879 et 1880

DÉSIGNATION DES OBJETS IMPOSÉS	ANNÉE		Augmen- tation	Diminution
	1880	1879		
Boissons	3.232.143	3.133.754	98.389	.
Sels	11.136	.	11.136
Sucres.	1.543.018	1.807.438	.	264.420
Papiers	105.031	58.352	46.679	.
Stéarine et Bougies.	8.759	11.485	.	2.726
Vinaigres et Acides acétiques	11.485	28.139	.	16.654
Voitures publiques	39.101	37.758	1.343	.
Navigation	2.027	12.396	.	10.369
Garantie des matières d'or et d'argent.	8.651	6.770	1.881	.
Licences	134.686	131.921	2.765	.
Tabacs	2.345.902	2.332.404	13.498	.
Poudres à feu	13.115	12.819	296	.
Huiles.	383	.	383
Droits divers.	109.999	115.409	.	5.410
<i>Total.</i>	7.553.917	7.700.164	164.851	311.098
La comparaison fait ressortir une diminution de.			146.247	

Boissons. — La consommation de l'alcool s'est accrue de 300 hectolitres environ pendant l'année 1880. C'est là un fait commun à la plupart des grands centres, des centres industriels notamment. Il n'est pas douteux, d'un autre côté, que l'application du règlement du 22 Septembre 1879, sur les distilleries, n'ait eu pour effet de restreindre la fraude; mais il convient surtout de faire remarquer qu'à Lille tout particulièrement, où le service de l'Octroi est parfaitement organisé, dirigé et exécuté, l'administration des Contributions indirectes voit son action très-heureusement secondée par le personnel de ce service.

Les introductions de vin ont faibli de 1,780 hectolitres environ, par suite semble-t-il, d'un ralentissement dans les approvisionnements, en prévision d'une réduction des tarifs à partir du 1.^{er} Janvier 1881; mais la perte subie, de ce côté, est très-largement compensée

par un accroissement de 37,000 hect. dans les quantités de bière livrées à la consommation.

Sucres. — L'abaissement de taxe, édicté par la loi du 19 Juillet 1880, et qui a été appliqué à partir du 1.^{er} Octobre de la même année, suffirait à justifier la diminution survenue dans le produit des droits sur les sucres indigènes. On croit toutefois devoir ajouter que les deux dernières récoltes de betteraves ont été peu fructueuses et que la fabrication s'en est ressentie.

Navigation. — Ce droit a été supprimé à partir du 1.^{er} Février 1880.

Voitures publiques. — Amélioration due au développement du réseau de la Compagnie des tramways, à laquelle la municipalité accorde un si légitime intérêt.

Licences. — L'abrogation du décret du 29 Décembre 1851 a eu pour conséquence un accroissement du nombre des débits de boissons.

Tabacs. — Les recettes applicables à cette branche de revenus sont en progression constante, le goût et l'usage du tabac tendant de plus en plus à se généraliser.

§ 6. — Postes et Télégraphes.

Il y a dans la ville de Lille sept bureaux de poste et télégraphe, dont un ne fait que des opérations postales et deux ne font que des opérations télégraphiques. Les cinq autres ont un service mixte.

Le tableau suivant donne la statistique des principales opérations accomplies dans ces bureaux pendant l'année 1880.

NOMS DES BUREAUX	NOMBRE d'articles d'argent		Nombre d'objets chargés et recommandés déposés	Nombre de recouvrements effectués	NOMBRE de télégrammes		Produit moyen des trois dernières années
	Reçus	Acquittés			Expédiés	Reçus	
Boulevard de la Liberté...	48.021	63.488	53.898	8.664	.	.	738.023
Place de la République...	1.087	.	.	.	102.975	173.394	156.100
Rue de Tournai.....	312	.	.	.	82.090	3.118	93.246
Les Moulins.....	3.041	1.093	1.172	.	5.720	11.449	27.519
Wazemmes.....	2.945	1.494	1.678	.	4.509	11.654	51.785
Fives.....	6.505	3.174	2.708	272	4.884	8.821	49.244
Place Saint-Martin.....	23.607	13.198	39.918	.	39.745	41.759	263.825
TOTAUX.....	85.518	82.447	99.374	8.936	239.923	250.195	1.379.742

Le nombre des lettres, journaux, imprimés et autres objets de correspondance expédiés par les divers bureaux de Lille, peut être évalué à 90,000 par jour en moyenne.

Le personnel employé dans ces divers bureaux est de 281 agents et sous-agents.

Une salle de télégraphistes-femmes a été ouverte au Bureau central des télégraphes, place de la Préfecture, il y a deux ans environ. On en obtient déjà d'excellents résultats. Le nombre des jeunes filles employées dans cette salle est de quarante environ et pourra sans doute s'accroître.

La distribution des lettres est effectuée par cinquante facteurs de ville; six leveurs de boîtes lèvent huit fois par jour les bornes-boîtes réparties dans les divers quartiers; vingt et un facteurs portent les télégrammes à domicile, entre sept heures du matin et minuit.

Par suite d'une mesure toute récente et à partir du 20 Avril 1881, le bureau central de la place de la République reste ouvert toute la nuit.

§ 7. — Tableau comparatif

des Contributions payées par la ville de Lille en 1880, avec celles acquittées par la France entière

DÉSIGNATION DES PRODUITS	MONTANT de l'impôt	QUOTITÉ FOURNIE PAR LA VILLE	
		Chiffre	Proportion
Contribution foncière	173.950.000	581.664	f. c. 0 33 43 p. %
id. personnelle et mobilière	60.957.000	495.344	0 81 26
id. des portes et fenêtres	42.035.400	590.249	1 40 41
id. des patentes	99.891.100	1.394.951	1 39 64
Frais de premier avertissement	588.000	1.489	0 25 32
Taxes spéciales	23.787.700	146.832	0 61 72
Enregistrement, timbre et domaines	643.666.700	6 218.580	0 96 61
Forêts	38.102.600	85.651	0 22 47
Impôt 3 % sur le revenu des valeurs mobilières	34.274.000	419.703	1 22 45
Douanes	311.499.000	11.169.858	3 58 58
Contributions indirectes	1.059.853.000	7.553.917	0 71 27
Postes et télégraphes	129.940.000	1.379.742	1 06 18
<i>Totaux</i>	2.618.544.500	30.037.980	1 14 71

CHAPITRE VI

MANUFACTURES DE L'ÉTAT

§ I.^{er} — Raffinerie de salpêtre

Nous n'avons rien à ajouter aux détails circonstanciés donnés au précédent rapport, lesquels montrent que le service des poudres et salpêtres a depuis de longues années installé à Lille l'un de ses établissements les plus importants.

Pendant l'année écoulée, la production de la raffinerie de salpêtre se chiffre de la manière suivante :

Salpêtre raffiné. . . . 1.982.400 kilog.
Salpêtre fabriqué . . . 927.048 kilog.

Cette production est en diminution très-marquée sur les résultats des années précédentes, qui peuvent être résumés ainsi :

ANNÉES	SALPÊTRE RAFFINÉ	SALPÊTRE FABRIQUÉ
1875	3.738.050 kil.	967.716 kil.
1876	3.700.000	1.275.634
1877	3.575.000	1.436.438
1878	3.800.000	1.445.333
1879	3.356.000	1.275.891

Cette diminution tient à ce que la reconstitution des approvisionnements épuisés à la suite de la guerre de 1870-71 permet maintenant de mettre fin au travail à outrance de jour et de nuit, poursuivi depuis lors, et de rentrer dans les conditions normales.

Les mouvements de matières à l'entrée et à la sortie se résument comme suit :

Reçu . . .	}	Matières premières	3.353.200 kilog.
		Approvisionnements secondaires	1.276.000
		Salpêtre raffiné	1.982.400
Expédié . . .	}	Enveloppes	355.400
		Sels, résidus et divers	720.000
		Total	<u>7.687.000 kilog.</u>

Ce qui représente un mouvement journalier de 25,000 kilog. environ, chiffre moindre que celui de l'année précédente (par suite de la réduction de la production), mais dont l'importance rend encore fort regrettable l'étroitesse déjà signalée maintes fois de la cour des Bourloires, qui rattache cet établissement à la rue de Paris. Il est certain qu'en cas d'incendie dans la raffinerie, le peu de largeur de cette cour des Bourloires apporterait de très grandes difficultés à la mise en œuvre des mesures de sauvetage nécessaires pour la préservation de l'îlot de constructions diverses, au centre duquel se trouve la raffinerie.

On remarquera dans les chiffres qui précèdent que les achats de matières premières ont conservé en 1880 sensiblement la même importance que l'année précédente. Il n'est pas sans intérêt d'ailleurs de rappeler comment ces achats se répartissent, ce qu'indiquent les chiffres suivants :

Salpêtre	1.680.000 kilog.
Nitrate de soude	850.000
Chlorure de potassium	823.200
Total	<u>3.353.200 kilog.</u>

Quant aux dépenses de toute nature faites dans l'établissement pendant l'année écoulée, elles s'élèvent à la somme totale de 1,713,700 fr. ainsi répartie :

Matières premières	1.599.200 fr.
Approvisionnements secondaires	18.200
Main-d'œuvre	52.600
Achats et réparations de machines, outils.	12.600
Frais d'exploitation générale	10.000
Entretien de bâtiments.	3.300
Personnel.	17.800
Total	<u>1.713.700 fr.</u>

Si l'on se reporte aux dépenses de l'année 1879, qui s'étaient élevées, malgré une proportion sensiblement plus considérable, au chiffre de 1,424,940 fr. seulement, on reconnaît que l'augmentation de 300,000 fr. environ est principalement due à l'élévation relative du prix des matières premières.

§ 2. — Manufacture des Tabacs

Les bâtiments et les terrains, ainsi que les machines et appareils, représentaient en 1880 les valeurs suivantes :

Bâtiments et terrains.	1.315.165 15
Machines et appareils mécaniques	395.000 »
Valeur totale.	<u>1.710.165 15</u>

La superficie totale est de 10,976^{m²} 56, dont 7,053^{m²} 46 couverts de bâtiments et 3,923^{m²} 10 non bâtis.

Le personnel ouvrier était, au 31 Décembre 1880, de 171 hommes et 1,044 femmes, soit un total de 1,215. Il se répartit de la manière suivante entre les différentes sections, savoir :

	HOMMES	FEMMES	TOTAL
Section des machines	43	1	44
Préparation générale des tabacs	40	78	118
Rôles ou tabac à chiquer	3	5	8
Scaferlati.	83	245	328
Cigarettes	136	136
Cigares	2	579	581
<i>Totaux.</i>	178	1.044	1.215

Le nombre des agents secondaires, chargés de la surveillance des ateliers, s'élève à 36 ; ce personnel se décompose comme suit :

Chefs de sections	5
Contre-mâîtres	13
Contre-maîtresse	1
Surveillants	13
Surveillantes	4
Total	<u>36</u>

Quantités de tabacs fabriqués pendant l'année 1880

Rôles ou tabac à chiquer	}	Rôles ordinaires	43.804 ^k	}	55.276 ^k
		Rôles de 1. ^{re} zone	10.874		
		Rôles de 2. ^e zone	526		
		Rôles d'exportation	72		
Scaferlati	}	Scaferlati ordinaire	1.004.422	}	6.540.757 ^k
		Scaferlati de 1. ^{re} zone (1. ^{re} subdiv.)	205.533		
		id. (2. ^e subdiv.)	3.387.556		
		Scaferlati de 2. ^e zone	1.202.955		
		Scaferlati de 3. ^e zone	360.292		
		Scaferlati d'exportation	7.198		
Cigares	}	Scaferlati de troupe	372.801	}	124.823 ^k
		Cigares à 0 fr. 10	34.720		
		Cigares à 0,075	53.128		
		Cigares à 0,05 (bouts tournés)	24.847		
Cigarettes	}	Cigares à 0,05 (bouts coupés)	12.128	}	41.109 ^k
					<u>6.761.965^k</u>

Quantités de tabacs expédiées aux entrepôts pendant l'année 1880

Rôles ou tabac à chiquer . . .	}	Rôles ordinaires	39.145 ^k	}	51.056 ^k
		Rôles de 1. ^{re} zone	10.672		
		Rôles de 2. ^e zone	1.173		
		Rôles d'exportation	66		
Scaferlati . . .	}	Scaferlati ordinaire	876.913	}	5.971.583
		Scaferlati de 1. ^{re} zone (1. ^{re} subdiv.)	215.880		
		id. (2. ^e subdiv.)	3.122.799		
		Scaferlati de 2. ^e zone	1.105.347		
		Scaferlati de 3. ^e zone	342.054		
		Scaferlati d'exportation	2.180		
		Scaferlati de troupe	306.410		
Cigares . . .	}	Cigares à 0 fr. 10.	36.788	}	137.000 ^k
		Cigares à 0,75.	50.325		
		Cigares à 0,05 (bouts tournés)	38.650		
		Cigares à 0,05 (bouts coupés)	11.237		
Cigarettes					42.692
					<hr/> 6.202.331 ^k <hr/>

CHAPITRE VII

PROPRIÉTÉS COMMUNALES, IMMOBILIÈRES ET MOBILIÈRES

§ 1

Edifices et immeubles affectés à des services publics, chiffre du dernier rapport	33.238.387 »
Ecole élémentaire de filles de la rue de l'Hôpital-Militaire, livrée au service de l'enseignement en 1880. Frais d'achat et d'appropriation	78.000 »
Construction du petit Lycée.	150.000 »
Poste d'octroi, route du Faubourg-de-Tournai	1.200 »
Total.	<hr/> 33.467.587 »

§ 2

Propriétés affermées au 31 Décembre 1879	229.207 »
Maisons, 4, 6, 8, Contour de l'Hôtel-de-Ville	85.000 »
Id. 12 bis	8.000 »
	<hr/> 322.207 »
<i>A reporter</i>	<hr/> 33.789.794 »

Report. 33.789.794 »

§ 3

Terrains à vendre, au 31 Décembre 1879 . . . 5.419.956 40

Terrains vendus en 1880, rue de la Gare, et
solde de la vente GROULOIS et HÉBERT. 253.996 »

Reste à vendre pour une valeur de 5.165.960 40 5.165.960 40 »

§ 4

Domaine municipal, inaliénable (sans changement) 72.154.741 »

§ 5

Valeur mobilière (sans changement). 4.437.874 »

Total. 115.548.369 40

CHAPITRE VIII

TAXES MUNICIPALES

Les taxes municipales autorisées par les lois au profit des communes ont donné pour Lille, en 1880, les produits suivants, que nous comparons avec ceux de 1879 :

	PRODUITS DE			
	1879		1880	
	fr.	c.	fr.	c.
1. Cinq centimes additionnels aux contributions foncière, personnelle et mobilière	49.419	65	50.252	74
2. Huit centimes prélevés sur l'impôt des patentes	95.399	16	90.847	28
3. Quatre centimes spéciaux, additionnels aux quatre contributions directes pour les dépenses de l'instruction primaire	107.338	46	106.014	36
4. Quatre autres centimes spéciaux pour l'entretien de la gratuité des écoles.	107.338	46	106.014	37
5. Trois centimes spéciaux pour l'entretien des chemins vicinaux.	53.669	24	79.510	83
6. Treize centimes additionnels extraordinaires pour les besoins généraux	348.850	40	344.546	92
7. Taxe municipale sur les chiens	43.108	30	49.293	»
8. Part de la Ville dans le produit des permis de chasse (10 fr.).	3.100	»	3.100	»
<i>A reporter.</i>	808.223	67	829.579	50

		PRODUITS DE			
		1879		1880	
		fr.	c.	fr.	c.
	<i>Report.</i>	808.223	67	829.579	50
9.	Part de la Ville dans le produit de l'impôt sur les chevaux et voitures (1/20)	3.077	47	2.813	98
10.	Produit des amendes de simple police.	4.964	95	2.071	51
11.	id. id. en matière d'octroi	2.208	97	1.560	66
12.	Octrois :				
	Octroi urbain.— Produit brut d'après le tarif	3.288.183	35	3.535.522	58
	id. Surtaxes	400.666	46	391.828	47
	Octroi de banlieue	332.269	21	349.782	96
13.	Droits de voirie	81.210	28	80.982	75
14.	id. de pesage et de mesurage	12.344	10	13.395	20
15.	id. de jaugeage, au dépotoir	690	05	1.314	25
16.	id. de place	194.732	85	195.303	75
17.	id. d'abattoir	155.720	07	170.076	31
18.	id. de stationnement dans les canaux.	13.101	90	13.420	11
19.	id. de factage sur la vente à la criée aux Halles centrales	4.783	03	4.917	11
20.	id. d'expédition des actes de l'Etat-Civil	1.198	25	1.213	»
21.	id. de vérification des viandes introduites en Ville	11.267	87	11.535	25
22.	Produit de l'entrepôt des sucres	21.783	48	10.664	29
23.	id. des douanes	19.464	10	21.302	35
24.	id. de la vente des boues et immondices.	21.174	70	33.980	36
25.	id. de la distribution d'eau	214.397	65	287.214	53
26.	id. des bains à prix réduits	7.595	90	8.815	35
27.	id. de l'école de natation	4.200	»	4.200	»
28.	id. des urinoirs et water-closets	2.605	40	2.923	70
29.	id. des concessions de terrains dans les cimetières	77.510	43	93.483	78
30.	id. des taxes imposées aux maisons de tolérance pour visites sanitaires	10.673	»	9.822	»
	TOTAUX.	<u>5.694.047</u>	<u>14</u>	<u>6.077.723</u>	<u>75</u>

CHAPITRE IX

EMPRUNTS

Nous avons donné dans les rapports précédents les tableaux d'amortissement de tous les emprunts de la ville. Nous croyons superflu de les reproduire ici, l'année écoulée n'ayant apporté qu'une légère modification à ce travail. Nous pensons convenable d'introduire dans ce rapport les listes de tirages, qui se publiaient isolément jusqu'ici au *Bulletin administratif*, et qui offriront un plus grand intérêt, en même temps qu'une justification plus complète en se trouvant réunies.

§ 1.^{er} — Emprunt de 1860

*autorisé par la loi du 31 Mai 1859, et réalisé avec le concours de la maison
Jacques ERRERA - OPPEINHEIM, de Bruxelles*

A. — 40.^e Tirage — 1.^{er} Mars 1880

LISTE DES 2,044 NUMÉROS SORTIS AU 40.^e TIRAGE
pour le remboursement des 175,000 obligations créées

Numéros primés par ordre de sortie

Remboursable par 25,000 francs	149239
Id. par 10,000 francs	128062

Remboursables par 1,000 francs : 23699 | 35905 | 44003 | 158149 | 82021 | 85854 | 139554

Id. par 500 francs : 38214 | 14913 | 105192 | 81797 | 91348 | 13967 | 58632
116250 | 79798 | 66391

Id. par 400 francs : 79388 | 59862 | 125211 | 14235 | 9292 | 133410 | 145397
156039 | 2961 | 156992 | 82260 | 29563 | 113160 |
158063 | 12847

Id. par 200 francs : 5661 | 89425 | 54687 | 197 | 134665 | 99309 | 148598 |
61081 | 89201 | 15407 | 28430 | 82255 | 9103 | 75472
139213 | 104524 | 76847 | 165124 | 45995 | 121471

Liste générale par ordre numérique des 2,044 numéros sortis

*Les numéros primés sont reproduits et indiqués par un astérisque **

6	2770	6205	9103*	12874	15291	18254	20606	23936	26316
81	2848	6230	9125	12956	15407*	18257	20743	23959	26343
149	2961*	6333	9292*	12975	15438	18434	20777	23980	26376
162	3088	6407	9554	13054	15441	18551	20791	24065	26395
197*	3442	6498	9807	15065	15446	18680	20847	24090	26650
226	3502	6680	9874	13159	15799	18708	20858	24175	26676
266	3547	6754	9991	13268	15840	18728	21049	24180	26710
272	3694	7108	10087	13269	15846	18744	21076	24197	26771
508	3812	7255	10116	13406	15922	18827	21786	24218	26838
518	3910	7623	10127	13461	15985	18883	22152	24248	27017
791	4043	7648	10266	13518	16317	18892	22155	24267	27028
826	4143	7810	10267	13527	16529	18946	22162	24357	27178
910	4357	7824	10375	13542	16878	18997	22165	24366	27180
938	4382	7833	10435	13604	16922	19124	22261	24406	27183
962	4561	7930	10630	13655	16997	19151	22329	24500	27196
984	4624	7933	11208	13676	17138	19191	22345	24534	27222
1003	4675	7940	11278	13710	17140	19317	22671	24824	27304
1117	4710	7944	11483	13861	17189	19403	22714	24916	27350
1140	4926	8116	11613	13876	17222	19495	23057	24966	27353
1224	4956	8224	11632	13916	17331	19607	23156	25047	27392
1340	5502	8223	11635	13931	17498	19609	23252	25112	27418
1603	5639	8345	11687	13932	17517	19780	23344	25192	27429
1643	5661*	8414	11891	13967*	17568	19848	23381	25302	27472
1760	5740	8620	12058	14147	17690	19886	23451	25328	27529
1939	5773	8692	12239	14168	17761	19905	23455	25376	27669
1976	5832	8789	12317	14235*	17786	19963	23641	25514	27827
2026	5853	8835	12490	14281	17911	20241	23699*	25687	27829
2216	5934	8854	12508	14428	17998	20273	23727	25733	27933
2396	5945	8922	12680	14736	18091	20313	23785	25786	28066
2698	5949	8934	12830	14893	18160	20383	23802	25819	28144
2734	5989	9081	12847*	14913*	18173	20407	23848	25967	28276
2767	6152	9083	12851	15258	18244	20498	23871	26164	28277

28333	31904	36379	42241	47126	50985	55745	62015	67317
28366	31923	36046	42364	47185	51003	55901	62150	67535
28399	31969	36472	42381	47203	51145	55930	62236	67656
28430	32036	36518	42404	47285	51210	55945	62521	67786
28444	32179	36603	42638	47213	51255	56097	62527	67907
28510	32288	36634	42727	47215	51258	56286	62595	67923
28527	32371	36652	42732	47304	51362	56468	62659	67933
28633	32617	36816	42860	47356	51447	56797	62688	68026
28688	32628	37074	42920	47358	51553	56942	62702	68067
28856	32635	37126	43455	47509	51743	57032	62713	68158
28890	32680	37218	43487	47539	51788	57246	62806	68195
28893	32682	37323	43591	47553	51840	57312	63046	68328
28983	32766	37488	43683	47581	51860	57499	63054	68262
29071	32778	37515	43750	47645	51894	57660	63063	68504
29152	32809	37567	44003	47657	51940	57715	63083	68727
29233	33117	37662	44036	47713	51977	57990	63117	68765
29307	33121	37695	44146	47920	52107	58169	63259	68839
29372	33168	37775	44199	47925	52262	58402	63262	69444
29408	33328	37822	44382	47968	52310	58584	63405	69487
29563	33337	37914	44397	48047	52322	58631	63501	69552
29590	33345	38019	44411	48160	52519	58681	63558	69614
29695	33408	38037	44428	48204	52554	58725	63717	69783
29739	33445	38048	44690	48277	52606	58749	63980	69813
29777	33479	38095	44868	48508	52616	58774	64007	69916
29821	33652	38110	44903	48563	52657	58928	64049	70153
29839	33773	38135	44906	48640	52705	58982	64548	70249
29950	33953	38157	44972	48654	52750	59011	64558	70299
29968	33963	38204	45064	48733	53013	59394	64682	70488
29999	33996	38214	45202	48889	53052	59141	64927	70494
30079	34008	38414	45213	48936	53056	59470	65310	70498
30137	34177	38559	45334	49001	53060	59521	65362	70550
30171	34643	38644	45359	49045	53217	59580	65461	70708
30204	34653	38727	45422	49083	53292	59647	65466	70750
30281	34654	39016	45601	49119	53350	59651	65467	70866
30327	34793	39236	45715	49125	53368	59662	65609	70995
30388	34883	39317	45781	49138	53375	59667	65673	71274
30424	34930	39321	45805	49204	53387	59851	65731	71351
30465	34937	39324	41853	49240	53596	59862	65742	71496
30484	34957	39652	45867	49293	53696	59880	65864	71528
30601	35025	39929	45995	49436	53954	59959	65881	71894
30625	35088	40390	46049	49515	53961	59974	65897	72116
30737	35171	40598	46102	49545	54120	60134	65977	72233
30814	35025	40661	46171	49721	54332	60293	66030	72294
31011	35516	40750	46254	49795	54345	60339	66298	72296
31016	35719	40842	45325	49799	54623	60577	66391	72314
31024	35779	40959	46386	49827	54687	60773	66534	72563
31128	35832	40573	46395	49975	54922	60822	66548	72666
31309	35885	41206	46469	49995	55029	60941	66632	72746
31374	35905	41410	46602	50216	55108	60984	66726	72811
31446	35960	41508	46653	50294	55223	61081	66739	72900
31591	35941	41535	46689	50377	55311	61776	66854	72933
31631	35958	41686	46733	50523	55355	61503	66942	73021
31697	36227	41750	46466	50555	55410	61645	66996	73098
31702	36232	41757	46954	50734	55525	61677	67121	73190
31862	36241	41822	47013	50916	55561	61782	67139	73283
31869	36305	42192	47079	50960	55653	61980	67188	73296

73411	77846	81887	86917	90929	96667	100978	105531	114328
73437	78070	81991	87045	91011	96702	101223	105604	114385
73461	78167	82021	87251	91074	96782	101267	105666	114389
73562	78222	82068	87477	91156	96924	101360	105684	114439
73625	78297	82247	87528	91172	96976	101378	105702	114484
73697	78310	82255 *	87712	91348 *	96991	101395	105751	114857
73740	78319	82256	87746	91529	97013	101441	105937	112080
73807	78374	82260 *	87758	91634	97158	101501	105948	112097
73815	78645	82362	87771	91685	97234	101618	106037	112427
73900	78706	82612	87904	91792	97238	101665	106075	112556
73929	78759	82955	87907	91860	97252	101706	106140	112576
74269	78769	82968	87947	92073	97402	101758	106197	112591
74378	78962	82987	87958	92267	97404	101945	106307	112705
74528	79034	83001	87969	92491	97591	101975	106730	112714
74625	79073	83076	88017	92543	97602	101994	106831	112744
74680	79075	83168	88093	92167	97749	102126	106929	112812
74726	79114	83249	88217	92633	97977	102216	106969	112846
74783	79304	83256	88223	62639	98019	162311	107139	112895
74816	79323	83524	88296	92699	98041	102346	107340	113065
74840	79388 *	83763	88340	92799	98102	102404	107371	113102
74858	79398	83831	88500	92897	98105	102465	107645	113115
74881	79573	83951	88639	92904	98205	102505	107653	113141
75135	79604	84013	88748	92998	98307	102547	107831	113160 *
75298	79638	84048	88757	93234	98370	102559	107893	113310
75300	79730	84118	88840	93387	98385	102564	108012	113345
75309	79798 *	84235	88893	93411	98436	102600	108080	113518
75340	79968	84324	89007	93499	98454	102602	108125	113527
75400	79999	84529	89140	93646	98629	102646	108235	113670
75409	80034	84607	89201 *	93684	98657	102981	108290	113709
75472 *	80106	84674	89332	93802	98664	103009	108318	113733
75646	80289	84679	89339	93931	98775	103032	108349	113817
75706	80411	84846	89358	93938	98846	103106	108736	114005
75773	80550	85168	89398	93952	98893	103169	108751	114119
75886	80633	85183	89424 *	94010	99013	103191	108865	114154
75893	80685	85235	89505	94046	99083	103555	108994	114168
75909	80833	85240	89532	94116	99135	103597	109142	114200
76019	80852	85326	89551	93165	99203	103655	109432	114572
76249	80969	85495	89623	94407	99255	103734	109510	114579
76286	81087	85605	89712	94410	99304	103911	109565	114650
76320	81176	85681	89717	94614	99309 *	104291	109629	114779
76365	81232	85705	89793	95381	99333	104333	109679	114785
76485	81279	85721	89836	95394	99461	104524	109741	114814
76494	81299	85762	89842	95488	99550	104545 *	109959	114992
76518	81393	85854 *	89874	95529	99772	104748	109998	115112
76544	81413	85887	89913	95712	99871	104810	110019	115147
76702	81433	85994	89922	95779	100062	104836	110303	115171
76809	81434	85995	90008	96795	100085	104866	110348	115172
76847 *	81479	86172	90085	95796	100172	104917	110353	115241
76876	81509	86270	90096	95882	100226	104981	110390	115361
76892	81533	86345	90165	95889	100332	105074	110430	115443
77034	81551	85362	90272	96242	100500	105151	110515	115475
77153	81563	86556	90655	96252	100522	105192 *	110550	115533
77182	81617	86600	90668	96406	100564	105264	110585	115536
77306	81707	86637	90669	96464	100818	105306	110748	115566
77338	81769	86769	90717	96521	100898	105311	110954	115668
77399	81797	86831	90725	96648	100941	105509	111273	115693
77568								

115819	122118	126879	131353	135646	140123	144143	148598*	152436
116149	122133	126960	131377	135699	140156	144296	148716	152450
116165	122240	127099	131499	135786	140223	144510	148842	152488
116250*	122504	127131	131684	135822	140305	144562	148849	152673
116470	122513	127164	131704	135832	140319	144579	148854	152709
116545	122668	127402	131949	135879	140366	144603	148886	152770
116717	122677	127439	131990	135895	140405	144670	149028	152810
116758	122822	127510	132006	135991	140532	144789	149060	152850
116786	122835	127640	132104	136166	140800	144830	149184	152909
116881	122871	128008	132112	136248	140857	144851	149189	152973
117116	123042	128059	132122	136330	140904	145186	149239*	153140
117135	123098	128062*	132164	136375	140971	145392	149272	153141
117171	123385	128068	132268	136518	140981	145397*	149440	153145
117244	123421	128079	132329	136695	140989	145398	149524	153259
117329	123422	128105	132350	136736	141070	145435	149535	153469
117901	123473	128141	132574	136827	141173	145460	149538	153715
117935	123517	128227	132620	136908	141345	145462	149651	153836
118021	123573	128269	132662	137173	141366	145540	149675	153909
118128	123670	128317	132788	137242	141399	145543	149771	153942
118236	123741	128812	132968	137296	141402	145676	149929	154081
118331	123854	128844	132978	137477	141477	145682	149959	154124
118366	123999	128855	133012	137582	141540	145832	150389	154213
118409	124079	128886	133047	137620	141638	145905	150487	154222
118414	124155	128930	133048	137722	141679	146036	150617	154229
118902	124348	128998	133199	137921	141680	146055	150740	154382
119182	124402	129192	133221	137969	141788	146131	150842	154388
119279	124438	129202	133225	138122	141818	146248	150928	154506
119371	124450	129373	133228	138245	141917	146350	150936	154572
119533	124527	129428	133243	138313	142153	146423	151062	154674
119720	124532	129467	133324	138538	142191	146437	151103	154868
119785	124704	129468	133380	138564	142420	146486	151112	154951
119792	124757	129571	133401	138605	142597	146576	151153	154954
119819	124760	129704	133410*	138758	142609	146625	151185	154956
119856	124937	129710	133541	138804	142617	146730	151430	155044
119909	124944	129756	133598	138878	142644	146863	151463	155118
120340	125010	129811	133650	138902	142872	147094	151521	155151
120381	125201	129869	133742	138968	142919	147231	151533	155260
120398	125211*	129977	133777	139095	143020	147361	151562	155471
120430	125245	130037	133810	139098	143099	147659	151630	155584
120469	125246	130054	133928	139129	143159	147797	151708	155607
120504	125268	130177	133996	139131	143185	147822	151711	155713
120600	125327	130231	134001	139196	143326	147833	151787	155771
120697	125708	130241	134015	139213*	143383	147863	151789	155864
120925	125746	130300	134044	139311	143444	147876	151807	155870
120929	125755	130340	134101	139327	143484	147907	151824	155876
120944	125803	130362	134183	139355	143562	147972	151838	156039*
120984	125852	130375	134232	139521	143575	148026	151844	156586
121372	125865	130468	134304	139554*	143615	148038	151863	156592
121471*	125905	130549	134361	139568	143704	148198	151917	156702
121532	125979	130579	134615	139676	143733	148250	151970	156746
121647	126043	130651	134665*	139727	143746	148364	152036	156901
121650	126321	131015	134714	139762	143756	148507	152051	156992*
121795	126369	131138	134857	139763	143909	148530	152097	157041
121835	126374	131185	135140	139989	143915	148552	152235	157105
121849	126575	131243	135471	140090	143961	148565	152304	197139
121987	126830	131337	135568	140106	144063	148591	152380	157225

157298	158747	161256	163161	165049	167498	169490	171981	174246
187409	158828	161300	163307	165124*	167598	169520	172300	174397
157447	159031	161342	163312	165655	167723	169548	172345	174549
157463	159058	161551	163325	165732	167724	169761	172443	174607
157475	159119	161558	163551	165764	167748	169842	172616	174835
157509	159135	161570	163411	165817	167830	169868	172690	174860
157613	159243	161827	163914	165841	167890	170073	172694	174892
157703	159267	161995	163577	165848	167948	170468	172749	174906
157731	159369	162116	163641	165878	168057	170494	172782	174973
157779	159397	162219	163685	166164	168371	170498	173047	
157846	159460	162246	163692	166250	168444	170531	173107	
157854	159495	162276	163701	166345	168524	170898	173128	
157894	159544	162319	103791	166388	168618	170994	173216	
157930	159861	162412	163932	166587	168633	171267	173235	
157972	160017	162434	164019	166770	168649	171378	193250	
157989	160191	162465	164028	166775	168675	171399	173263	
158063*	160568	162477	164088	166970	168850	171555	173284	
158123	160571	162630	164163	166975	168878	171566	173723	
158149*	160650	162826	164245	166987	168937	171577	173738	
158233	160729	162866	164487	167093	169035	171587	173895	
158403	160763	162935	164530	167205	169117	171702	173913	
158428	160863	163003	164556	167247	169162	171779	174044	
158588	160982	163059	164669	167255	169270	171838	174100	
158691	161167	163063	164781	167409	169419	171882	174139	
158702	161235	163072	164983	167430	169486	171909	174167	

B. — 41.^e Tirage. — 1.^{er} Septembre 1880.

LISTE DES 2,074 NUMÉROS SORTIS

Numéros primés par ordre de sortie

Remboursable par 25,000 fr.	37332
Id. par 10,000 fr.	144105
Id. par 1,000 fr.	34067 85477 74739 25450 31222 21213 103946
Id. par 500 fr.	49040 24220 152411 115146 251 87992 23776 58054 55207 61521
Id. par 400 fr.	3154 123230 127979 48517 124593 56396 109724 46093 136196 93288 8200 119135 173615 87613 122333
Id. par 200 fr.	113453 90247 51628 7847 118062 73689 173180 87414 77402 14105 142050 54167 44464 160365 14787 101263 57531 64155 15828 98525

Les autres obligations sorties sont remboursables par 100 francs.

42212	48014	53061	57924	61621	66539	71330	75911	80249	84045
42254	48080	53063	57927	61984	66589	71335	75937	80317	84067
42312	48134	53213	58044	62132	66605	71372	75944	80468	84265
42446	48268	53272	58052	62179	66869	71555	76092	80490	84427
42457	48322	53440	58054*	62265	67074	71757	76184	80637	84506
12514	48555	53626	58057	62279	67370	71791	76212	80673	84609
42678	48517*	53676	58128	62370	67394	71903	76226	80705	84635
42785	48568	53952	58241	62403	67396	71953	76376	80795	84684
43209	48647	53997	58293	62461	67533	72066	76458	80845	84722
43226	48659	54167*	58336	62642	67627	72190	76523	80980	84763
43241	48773	54383	58455	62673	67664	72358	76571	81083	84795
43255	48871	54546	58466	63161	67673	72368	76607	81226	84848
43305	49040*	54551	58583	63268	67824	72433	76680	81271	84902
43308	49238	55053	58635	63464	67862	72514	76860	81334	85029
43527	49325	55059	58657	63515	67917	72536	76960	81359	85146
43559	49443	55068	58794	63600	67938	72558	77007	81411	85207
43749	49573	55085	58840	63666	68000	72609	77023	81423	85466
44054	49635	55098	58846	63672	68169	72636	77102	81441	85477*
44086	49677	55123	58906	63709	68261	72807	77112	81673	85644
44211	49705	55127	58918	63795	68392	72975	77343	81717	85687
44317	49711	55145	58990	63858	68420	73334	77367	81760	85697
44414	49773	55207	59003	63898	68459	73354	77402*	81790	85754
44464*	49788	55214	59036	63951	68594	73380	77458	81815	86047
44592	49792	55283	59064	63999	68615	73446	77564	81876	86107
44751	49871	55401	59143	64155*	68631	73476	77648	81888	86111
44884	49886	55679	59199	64165	68642	73647	77922	81997	86319
44907	50035	55631	59294	64177	68659	73655	77944	82015	86348
44959	50067	55709	59385	64214	68707	73688	78091	82027	86451
44974	50098	55883	59525	64240	68848	73689*	78120	82036	86827
45030	50440	55933	59607	64349	68850	73703	78181	82198	86952
45194	50866	56056	59705	64474	68918	73735	78208	82501	87176
45315	50985	56085	59729	64483	69042	73759	78276	82547	87281
45373	51173	56161	59790	64488	69046	73765	78302	82615	87414
45439	51259	56396*	60067	64540	69113	73778	78412	82629	87440
45629	51496	56398	60088	64563	69152	73818	78457	82637	87443
45649	51500	56524	60148	64632	69190	73839	78559	82770	87542
45728	51514	56958	60432	64689	69335	73848	78650	82862	87561
45754	51517	56966	60470	64910	69431	73858	78681	82925	87613*
45854	51585	57028	60483	64922	69584	73864	78702	82984	87657
45903	51628*	57042	60635	65105	69588	73886	78873	83054	87706
46093*	51645	57144	60744	65131	69610	73998	78888	83063	87728
46234	51670	57169	60746	65325	69643	74096	78924	83176	87783
46358	51674	57185	60872	65374	69675	74129	78959	83193	87992*
46381	51719	57238	60875	65481	69678	74151	79082	83240	88040
46434	51942	57351	60960	65493	69691	74273	79160	83269	88118
46698	52015	57407	61093	65743	69741	74537	79327	83338	88179
46811	52261	57427	61255	65768	69820	74551	79444	83362	88193
47016	52394	57531*	61375	65799	70242	74612	79462	83583	88251
47042	52399	57587	61400	65835	70580	74739*	79500	83649	88282
47199	52482	57658	61521	65879	70735	74794	79520	83653	88334
47297	52483	57691	61530	65973	70890	74820	79525	83658	88399
47349	52721	57744	61570	66006	70926	74922	79674	83678	88456
47449	52735	57770	61625	66072	70947	74943	79697	83749	88496
47579	52893	57794	61735	66254	71207	74962	79775	83770	88518
47779	52909	57822	61741	66356	71256	75207	79826	83923	88563
47836	52989	57897	61777	66369	71307	75463	80094	83955	88714
47972	53025	57873	61882	66498	71316	75798	80145	83944	88778

89168	94868	100047	105215	109841	114423	119926	125266	129579
89259	94910	100074	105267	110048	114558	120017	125358	129716
89661	94969	100145	105279	110071	114586	120061	125405	129764
89926	95032	100155	105778	110138	114679	120103	125524	129852
89983	95202	100284	105875	110211	114751	120281	125536	129881
89995	95275	100314	105991	110224	114761	120395	125579	129949
90025	95598	100429	106080	110240	114912	120454	125744	130020
90103	95724	100529	106139	110493	115001	120546	125810	130108
90124*	96002	100533	106221	110510	115092	120555	125816	130227
90247	96034	100822	106304	110547	115146°	120658	125864	130303
90483	96086	100905	106361	110572	115171	120693	125873	130310
90509	96108	100950	106379	110600	115226	120798	125930	130345
90526	96269	101129	106383	110670	115227	121065	125951	130925
90594	96374	101240	106525	110812	115235	121112	126197	130453
90690	96398	101263*	106647	110919	115296	121348	126285	130528
90694	96416	101277	106708	110974	115547	121389	126293	130716
90808	96448	101592	106711	111000	115732	121465	126380	130752
90819	96619	101645	106739	111253	115746	121530	126485	130865
90944	96841	101690	106891	111499	115803	121531	126521	131163
91194	96879	101730	107023	111748	115836	121570	126566	131371
91242	96884	101719	107029	111835	116172	121602	126599	131523
91428	96893	101853	107034	111918	116202	122071	126658	131538
91441	96921	101935	107111	111944	116306	122093	126662	131568
91469	96943	101976	107184	111967	116483	122189	126670	131712
91475	97280	102219	107218	112041	116665	122362	126802	131890
91536	97281	102246	107259	112113	116749	122440	126925	132049
91680	97331	102320	107349	112197	116812	122446	127117	132057
91621	97632	102362	107368	112333*	116968	122462	127288	132075
91924	97873	102551	107370	112586	116972	122480	127332	132168
91929	98001	102828	107535	112769	117130	122482	127392	132225
91934	98006	102905	107689	112771	117133	123583	127424	132309
91944	98166	103046	107705	112844	117271	122612	127486	132421
91992	98197	103076	107708	112996	117370	122666	127544	132489
92115	98325	103082	107756	113053	117564	123230*	127566	132523
92170	98438	103262	107757	113124	117609	123241	127610	132623
92331	98519	103268	107797	113170	117747	123286	127617	132650
92614	98522	103338	107912	113227	117867	123346	127631	132712
92808	98523	103472	107992	113239	117993	123673	127658	132744
93091	98525*	103923	108149	113269	118026	123722	127676	132825
93116	98541	103946*	108229	113286	118062*	123821	127875	132828
93163	98564	103963	108230	113348	118201	123835	127966	132839
93167	98569	104158	108395	113367	118230	123837	127979*	132970
93288*	98585	104191	108443	113384	118279	123933	118336	132976
93555	98675	104404	108773	113453*	118282	123942	128402	133034
93966	98770	104479	108827	113614	118296	123960	128448	133117
93910	98838	104511	108915	113632	118596	123977	128651	133128
93960	98954	104567	109109	113642	118790	124074	128690	133139
94018	99156	104685	109126	113708	118976	124228	128888	133149
94019	99407	104697	109156	113749	119021	124339	129064	133190
94115	99458	104700	509261	113818	119090	124392	129113	133254
94144	99506	104709	109285	113832	119135*	124562	129213	133318
94434	99537	104751	109348	113998	119277	124593*	129325	133437
94457	99671	104947	109376	114016	119293	124838	129407	133681
94511	99672	105007	109437	114062	119547	124969	129421	133717
94716	99718	105127	109688	114147	119623	124984	129451	134253
94759	99805	105164	109724	114307	119630	125156	129458	134275
94761	100021	105186	109767	114372	119872	125194	129546	134306

134441	138712	143071	147579	152556	158074	162888	167311	171300
134491	139029	143089	147723	152581	158329	162988	167331	171423
134601	139067	143096	147757	152625	158572	163031	167372	171594
134666	139197	143184	147763	152726	158745	163058	167380	171610
134808	139417	143209	147774	152807	158794	163073	167505	171616
134845	139491	143224	147838	152818	158823	163175	167596	171681
134902	139504	143480	147943	152854	158837	163186	167813	171898
134948	139611	143573	148083	152890	158871	163460	167833	172088
134991	139805	143609	148237	152993	158988	163483	167899	172161
135057	139891	143626	148325	153047	159062	163704	167915	172182
135141	140064	143640	148470	153171	159112	163744	167941	172249
135228	140065	143679	138512	153196	159170	163741	167985	172261
135269	140094	144033	148765	153519	159290	164133	168039	172403
135313	140102	144075	148769	154121	159373	164340	168048	172406
135314	140162	144105	148819	154183	159566	164351	168059	172578
135328	140394	144387	148839	154225	159792	164474	168163	172725
135596	140419	144504	148889	154265	160042	164525	168175	172731
135597	140454	144507	148957	154286	160140	164531	168197	172739
135657	140519	144521	148964	154294	160161	164613	168284	172743
135908	140527	144525	149012	154355	160252	164616	168589	172759
136018	140646	144576	149145	154357	160338	164692	168695	172918
136026	140691	144827	149149	154562	160365	164783	168753	172945
136196	140712	144845	149230	154628	160413	164786	168792	173973
136206	140721	144929	149245	154730	160424	164866	168819	173180
136328	140752	144945	149390	154867	160527	164874	169008	173225
136444	140755	144987	149476	154877	160567	164991	165041	173268
136625	140819	145020	149529	154975	160652	164889	169134	173301
136758	140863	145072	149676	155189	160800	164939	169199	173409
136769	140864	145078	149693	155284	160813	164949	169312	173494
136927	140870	145114	149802	155319	160908	164995	169519	173503
137098	140965	145187	150090	155343	160919	165013	169561	173511
137127	141201	145298	150129	155573	161311	165039	169638	173583
137242	141241	145322	150143	155740	161414	165059	169730	173615
137345	141322	145332	150239	155887	161464	165151	169781	173629
137473	141335	145526	150323	165920	161490	165527	169819	173635
137488	141358	145490	150343	156066	161538	165347	170060	173699
137514	141508	145582	150381	156067	161559	165479	170115	173762
137579	141521	145603	150639	156126	161582	165628	170166	173845
137607	141523	145695	150705	156472	161587	165663	170167	173897
137678	141548	145899	150854	156577	161638	165690	170271	173965
137727	141591	145903	150952	156607	161651	165765	170289	174009
137831	141746	146026	150997	156640	161661	165776	170378	174156
138053	141801	146052	151136	156801	161847	166060	170407	174309
138062	141856	146114	151145	156872	162018	166130	170458	174391
138065	141966	146174	151382	157067	162120	166147	170579	174496
138276	142050	146291	151431	157172	162201	166269	170712	174505
138278	142301	146360	151582	157328	162315	166318	170720	174661
138319	142340	146469	151793	157338	162395	166439	170736	174679
138276	142417	146935	152080	157474	162418	166463	170786	174819
138410	142453	146771	152099	157486	162430	166493	170796	174846
138427	142711	146928	152181	157524	162436	166448	170975	174959
138477	142767	147124	152229	157563	162447	166616	171049	
138507	142777	147217	152351	157649	162605	166828	171063	
138549	142881	147272	152384	157657	162607	166830	171091	
138553	142926	147292	152411	157747	162723	166885	171214	
138621	142991	147302	152454	157959	162813	167047	171265	
138699	143040	147426	152499	158035	162824	167192	171285	

OBLIGATIONS SORTIES AUX TIRAGES ANTÉRIEURS

et qui n'ont pas été présentées au remboursement

Numéros primés

Remboursables par **1,000** francs : 25247 op (22) | 35905 (40) | 44003 (40) | 84189 (35) |
130699 (38).

Id. par **500** francs : 55979 (37) | 88187 (39) | 109193 (35) | 138698 (38)

Id. par **400** francs : 2961 (40) | 33240 (37) | 49167 (39) | 79388 (40) |
105209 (32) | 114776 (39) | 125211 (40) | 127470 (36)
158063 (40).

Id. par **200** francs : 28430 (40) | 43659 (39) | 45995 (40) | 54687 (40) |
56203 (31) | 64875 (35) | 68372 (34) | 74831 (39) |
118525 (23) | 122145 (38) | 134665 (40) | 135581 (21)
137877 (36) | 172051 (36).

Liste générale par ordre numérique

81 40	2396 40	4744 39	8308 35	10435 40	12851 40	14428 40	17517 40
108 38	746 36		376 32	439 39	890 39	460 27	690 .
272 40	748 35	5255 38	420 39	487 25	975 40	965 39	709 39
518 .	767 40	434 39	516 37	496 38	981 ^{op} 38		
765 38	792 30	502 40	620 40	550 31		15240 39	18274 39
791 40	814 36	573 39	789 .	594 36	13040 38	487 .	344 .
812 35	961 40	639 40	835 .		159 40	509 .	429 38
824 39	994 35	658 34	854 .	11278 40	172 36	615 38	750 35
826 40		845 17	922 .	321 37	210 39	618 39	895 39
910 .	3051 38			483 40	268 40	726 38	
938 .	088 40	6403 39	9014 39	536 24	269 .	861 .	19423 40
	442 .	468 .	018 36	585 38	394 39	958 39	495 .
1094 36	502 .	475 11	033 .	626 39	399 34	985 40	607 .
117 40	547 .	788 35	083 40	632 40	461 40		609 .
140 .	660 39	992 38	185 36	687 .	710 .	16013 39	650 39
159 18	684 .		474 35	694 39	825 38	025 36	745 32
376 38	812 40	7068 39	554 40	769 .	861 40	037 38	780 40
541 39		388 32	614 39	854 .	916 .	093 .	815 36
603 40	4382 40	607 34	648 38		918 39	317 40	920 38
715 37	478 38	824 40	874 40	12115 38	932 40	529 .	943 .
833 38	561 40	833 .	947 39	239 40		530 39	663 40
939 40	590 39	999 39		346 39	14116 39	623 .	977 36
974 .	624 40		10116 40	397 36	117 .	878 40	
	687 33	8054 39	266 .	490 40	147 40		20065 36
2183 39	693 36	219 .	375 .	680 .	168 .	17043 37	082 39
185 .	710 40	224 40	406 38	681 39	292 38	378 39	233 .

20258 37	25376 40	30204 40	35832 40	39733 02	44494 37	47226 39	51258 40
267 .	514 .	327 .	905 .	970 38	529 39	271 28	290 18
273 40	569 37	490 11	958 .		568 36	304 40	310 38
329 39	570 39	514 39		40087 30	641 39	356 .	362 40
423 38	610 26	625 40	36142 39	091 39	748 35	358 .	573 39
498 40	888 36		241 40	096 .	853 23	383 35	631 .
567 30		31631 40	358 34	139 .	868 40	412 38	647 .
571 22	26186 39	691 36	406 40	171 .	928 39	435 .	668 .
588 38	376 40	697 40	459 38	249 29	945 .	789 06	770 .
606 40	395 .	702 .	480 .	390 40	947 38	837 35	840 40
695 38	427 37	862 .	518 40	518 37	972 40	925 40	846 36
777 40	484 38		652 .	549 39	994 36	944 39	860 40
808 39	650 40	32007 38	691 38	598 40		968 40	873 38
847 40	663 33	036 40	696 36	639 36	45032 36	989 37	894 40
858 .	676 40	179 .	697 39	683 39	036 31		940 .
909 39	978 39	332 37	822 .	899 38	044 26	48047 40	977 .
		452 39	859 .	919 .	274 36	070 29	
21041 38	27045 39	536 37	861 38		304 39	204 40	52133 39
049 40	272 .	628 40		41059 37	334 40	243 38	143 .
355 21	350 40	635 .	37074 40	069 .	359 .	257 _{op} 20	310 40
456 39	392 .	682 .	126 .	083 33	377 30	291 36	368 39
472 36	540 39	759 33	234 37	096 36	379 34	456 _{op} 37	408 35
556 38	827 40	769 38	305 39	260 31	583 36	559 38	440 38
607 .	866 39	839 29	323 40	292 39	586 39	563 40	616 40
699 .		992 39	488 .	317 35	596 29	822 39	705 .
882 .	28023 38		506 39	485 29	601 40	875 32	746 36
892 39	066 40	33168 40	515 40	508 40	621 36	909 27	786 22
950 .	112 39	240*37	536 38	626 30	667 38	936 40	813 29
962 39	182 38	305 39	567 40	715 38	712 18	952 37	
	277 40	335 30	655 35	822 40	851 37	975 39	53211 38
22049 37	321 36	408 40	662 40	893 39	977 38		217 40
082 39	430 40	539 34	682 39		995*40	49035 39	292 .
219 38	444 .	773 40	686 20	42506 36		167* .	318 39
261 40	457 02	786 38	721 37	600 39	46017 _{op} 33	277 38	368 40
329 .	510 40	953 40	782 .	709 36	019 _{op} 24	293 40	409 38
583 38	733 36			732 40	021 _{op} 19	394 39	540 .
802 .	890 40	34035 36	38019 40	753 39	023 _{op} 39	405 .	648 39
911 36	893 .	409 33	020 33		109 38	450 35	696 40
		482 19	204 40	43206 39	255 38	796 39	917 38
23057 40	29233 40	643 40	209 39	650 .	317 39	799 40	959 28
156 .	307 .	883 .	559 40	658 37	370 23	884 37	961 40
322 09	368 38	895 36	644 .	659 39	416 38		
455 40	398 .	934 26	682 38	685 34	417 39	50216 40	54079 38
583 31	426 37	937 40		784 39	438 38	268 37	120 40
641 40	612 .	947 39	39016 40	890 37	560 18	415 39	149 38
802 .	695 40		038 36		689 40	442 21	175 .
	699 38	35025 40	043 38	44003*40	733 .	541 37	182 .
24248 40	729 .	027 34	134 37	064 33	856 38	603 38	216 39
343 38	739 40	088 40	212 38	067 37	896 37	850 39	257 36
357 40	777 .	093 38	235 .	149 40	996 39	851 37	345 40
358 30	821 .	137 36	321 40	167 39		852 36	410 39
500 40	968 .	221 .	394 38	321 .	47004 39	960 40	418 38
961 39		225 40	435 .	335 .	013 40		453 .
	30079 40	476 34	508 39	382 40	046 32	51036 39	484 39
25192 40	137 .	581 39	552 40	397 .	109 39	210 40	553 87
247 _{op} 22	173 39	648 .	578 38	444 38	126 40	256 36	623 40

54687* .	58541 39	62462 35	65648 38	70112 39	74643 39	78881 38	82869 39
843 38	774 40	511 34	673 40	153 40	680 40	960 ^{op} 29	955 40
	788 38	659 40	678 35	168 34	721 32	962 40	987 .
55029 40	850 35	702 .	731 40	232 27	726 40		
108 .	853 38	713 .	966 39	508 38	758 38	79114 40	83001 40
152 37	898 .	741 36	979 36	601 37	783 40	257 36	013 38
178 .		751 38		674 39	831* 39	259 39	168 40
355 40	59031 37	805 36	66035 31	750 40	840 40	323 40	249 .
410 .	191 38	881 39	298 40	763 29	916 36	381 39	280 39
411 38	226 39	978 38	534 .	780 38	997 39	388* 40	368 36
525 ^{op} 40	364 36		547 38	781 35		465 ^{op} 34	383 39
561 .	394 40	63003 38	548 40	798 .	75141 36	638 40	647 36
632 39	458 38	054 40	632 .	817 36	250 39	639 39	720 37
649 35	554 ^{op} 32	063 .	635 39	862 .	298 40	807 .	785 39
659 .	574 39	083 .	715 38	971 38	311 39	968 40	831 40
691 31	647 40	262 40	726 40	995 40	348 .		898 36
705 39	651 .	338 39	789 39		400 40	80106 40	
908 ^{op} 38	661 39	343 38	811 .	71183 39	486 38	164 39	84013 40
979* 37	662 40	399 35	987 38	250 .	706 40	167 32	048 .
993 .	851 .	501 40	996 40	252 37	771 34	289 40	092 38
	864 38	526 39		292 38	773 40	301 39	189* 35
56097 40	870 24	558 40	67253 30	453 .	863 39	633 40	408 37
108 37	879 ^{op} 28	707 31	279 38	529 39	886 40	685 .	566 35
109 38	880 ^{op} 40	717 40	302 33	593 36		793 39	575 36
168 39		785 36	308 38	659 37	76245 36	833 40	674 40
187 38	60134 40	819 39	317 40	775 39	249 40	929 .	941 39
203* 31	162 38	908 30	623 38		452 39		963 33
236 38	329 .	924 35	656 40	72006 37	518 40	81176 40	
428 33	339 40	949 38	786 .	135 39	803 39	323 38	85093 39
468 40	371 35	978 37	907 .	294 40		329 37	131 37
471 34	387 34		933 .	534 39	77034 40	393 40	143 39
475 31	458 39	64007 40	960 37	563 40	140 39	479 .	205 38
535 39	518 .	009 37	971 39	762 38	153 40	509 .	286 35
769 .	547 38	109 .		811 40	306 .	519 39	324 39
882 37	881	141 .	68166 35	875 37	399 .	533 40	399 37
	951 40	243 32	195 40	974 39	714 38	551 .	431 02
57057 39	984 .	258 39	372* 34		724 39	731 26	469 39
171 34		376 38	399 32	73158 36	846 40	769 40	549 31
312 40	61144 28	446 .	503 37	296 40	325 35	860 36	605 40
499 .	266 39	472 39	595 39	411 .	964 39	863 10	608 38
538 35	303 35	548 40	765 40	431 39	975 38	991 40	694 ^{op} 26
630 39	428 .	682 .	827 30	461 40			695 ^{op} 25
653 .	429 .	834 39	900 36	559 38	78063 39	82180 39	886 39
660 40	503 40	873 38		636 .	167 40	185 29	887 40
715 .	591 37	875* 35	69073 39	670 .	222 .	186 21	992 ^{op} 31
765 33	645 40	927 40	130 .	697 40	303 37	200 37	
879 38	677 .		171 34	740 .	310 40	247 40	86034 39
	690 34	65157 35	444 40	807 .	317 38	256 .	135 37
58093 38	782 40	208 36	551 39	815 .	319 40	272 39	362 40
169 40	804 39	213 33	598 .	929 .	349 34	375 .	491 33
319 36	979 38	306 37	620 .	997 39	352 27	406 38	522 38
402 40	980 40	362 40	629 31		645 40	419 .	556 40
405 39		461 .	697 38	74090 36	658 38	458 36	769 .
415 38	62049 33	495 39	783 40	227 37	706 40	526 38	825 36
476 39	195 39	500 38	813 .	281 38	759 .	612 40	914 32
512 24	326 40	617 39	851 38	621 39		720 39	
			917 40				

87115 30	91529 40	97349 39	101212 38	104748 40	108546 38	112891 33
196 34	555 _{op} 39	402 40	223 40	981 .	658 _{op} 26	893 37
239 36	594 _{op} 32	512 27	267 .	991 39	736 40	967 .
251 40	792 40	640 39	314 38		751 .	
371 34	899 34	676 37	360 40	105139 37		113020 38
485 37	920 38	749 40	372 25	167 38	109014 37	039 36
520 40	991 39	761 36	395 40	209* 32	041 16	115 40
715 38		851 20	408 34	269 23	155 35	121 38
746 40	92267 40	854 30	468 38	306 40	193* .	141 40
747 39	375 39	908 12	565 36	384 32	306 38	229 39
758 40	452 .		596 35	407 39	355 _{op} 20	259 .
771 .	491 40	98041 40	636 .	528 31	426 27	272 15
772 39	639 .		706 40	531 40	428 31	288 31
	723 39		730 38	587 38	566 29	310 40
88017 40	758 37		798 37	594 35	799 39	352 38
187* 39	850 .		808 34	604 40	998 40	427 40
189 17	895 39		839 .	622 38		650 37
223 40			916 38	751 40	110031 39	670 40
704 39	93259 38			937 .	158 36	725 39
763 .	303 39	102180 39			205 30	761 34
893 40	499 40	311 40		106037 40	257 19	
	503 37	346 .		045 31	311 36	114132 39
	646 40	471 39		098 39	490 37	200 40
89082 37	802 .	486 .		197 40	564 _{op} 35	212 38
140 40		646 40		235 38	876 28	316 34
255 38		759 38		451 37	918 .	381 39
257 36	94010 40	780 39		605 31		454 38
339 40	614 .	982 37		612 37	111014 38	487 19
358 .				623 28	268 23	590 38
360 38	95019 34	103000 39		629 38	280 36	608 37
467 37	381 40	009 40		688 36	389 40	776* 39
532 40	415 36	032 .		730 40	399 27	779 40
551 .	712 40	054 33		754 39	400 30	807 39
712 .	737 38	106 40			405 27	814 40
760 32	779 40	167 39		107147 25	408 33	994 29
923 23	838 38	181 30		167 35	409 32	
	880 37	294 35		224 38	411 28	115043 36
90041 34	889 40	297 39		312 36	416 34	054 35
084 33		513 38		510 38	484 40	102 34
085 40	96390 38	597 40		512 35	571 38	171 40
088 23	391 .	627 39		517 .	572 33	172 .
129 35	406 40	655 40		525 .	685 .	198 24
272 40	464 .	710 39		531 37	687 39	199 30
278 39	487 39	742 38		538 .	866 .	241 40
327 37	526 .	745 .		544 34	938 .	262 38
433 .	648 40	753 39		549 .		280 39
477 38	667 .	754 37		578 39	112090 39	314 34
669 40	782 .	844 38		609 37	122 34	321 39
674 39	785 39	862 39		625 38	225 38	532 28
752 35	924 40	977 38		645 40	343 39	533 40
810 36	991 .			661 38	426 34	536 .
		100149 36		779 .	427 40	566 .
		175 39	104058 39		458 37	589 39
		202 33	153 35		568 32	593 .
		207 36	434 38	108125 40	661 34	663 .
		308 38	545 40	412 39	786 37	682 24
		309 36	581 31			
		311 .				
		320 38				
		332 40				
		503 37				
		522 40				
		530 36				
		576 39				
		580 37				
		583 .				
		606 36				
		615 38				
		632 33				
	97013 40	669 _{op} 27				
	158 .	941 40				
	166 38					
	234 40					
	238 .	101179 39				

115693 40	119591 39	122616 39	126500 39	131138 40	134714 40	138698 38
696 35	685 37	618 36	531 38	167 30	781 38	876 .
819 40	701 34	619 34	575 40	185 40	820 37	878 40
912 33	797 39	668 40	622 37	243 .		886 32
918 32	856 40	673 39		281 39	135166 02	
919 37	915 39	678 .	127018 16	491 40	177 35	139085 34
	967 35	822 40	099 40	565 39	225 .	095 40
116015 39		835 .	133 36	591 .	292 38	129 .
087 .	120013 39	910 39	439 40	656 38	380 19	311 .
160 38	099 33		470 36	987 37	471 40	487 39
195 .	219 38	123098 40	510 40	990 40	568 .	692 .
244 39	268 36	193 35	552 37		580 28	727 40
297 37	358 .	224 29	611 24	132025 30	581 21	762 .
312 38	398 40	259 39	851 23	112 40	646 40	763 .
555 28	404 37	381 38	959 27	154 39	699 .	
556 27	528 25	421 40	975 35	202 36	786 .	140050 38
653 28	600 40	422 .		251 34	822 .	106 40
717 40	694 39	423 36	128008 40	268 40	879 .	123 .
739 38	697 40	508 38	020 38	384 37	952 39	156 .
774 .	699 39	517 40	060 39	446 33	991 40	223 .
786 40	703 30	533 39	095 35	662 40		319 .
903 36	880 39	610 38	105 40	695 38	136085 39	641 34
919 39	925 40	633 ^{op} 30	141 .	707 39	364 33	679 39
	929 .	640 38	227 .	788 40	369 39	800 40
117001 38	984 .	670 40	235 39	796 39	518 40	857 .
002 39		708 39	269 40	835 34	588 39	
051 37	121010 39	751 38	339 39	884 30	713 38	141001 39
114 39	120 34	831 39	354 .		908 40	037 38
122 38	143 36		576 37	133012 40		113 39
135 40	177 .	124340 34	590 39	048 .	137069 37	181 .
171 .	372 40	348 40	755 38	091 39	096 35	402 20
212 38	461 36	493 32	823 31	204 38	220 38	477 .
300 .	532 40	704 40		221 40	280 .	605 38
482 31	583 37	749 37	129034 36	253 37	296 40	680 40
536 29	584 .	751 36	333 38	305 35	298 39	716 39
901 40	589 31	757 40	334 .	312 38	477 40	
919 39	604 39	935 36	373 40	417 37	620 .	142446 37
985 .	650 40	937 40	467 .	484 31	689 38	484 38
	821 30	944 .	475 38	541 40	739 35	627 25
118034 32	849 40	954 39	721 36	805 24	830 37	639 38
184 37	884 28	960 38	869 40	807 32	855 38	
237 39	967 38	992 36		808 13	877 36	143020 40
331 40	970 .		130037 40	810 40	903 39	099 .
352 39	987 40	125127 39	170 31	928 .		100 39
366 40		211 40	279 39		138000 38	229 36
525 23	122003 39	245 .	285 37	134001 40	004 37	409 .
822 30	064 .	462 33	340 40	076 36	017 28	459 39
865 36	092 .	709 32	346 ^{op} 37	101 40	020 38	484 40
902 40	133 40	755 40	362 40	183 .	032 32	487 19
	145 38	813 33	468 .	304 .	054 27	506 38
119189 39	232 39		504 21	343 38	151 28	553 .
220 .	246 .	126026 37	515 38	361 40	203 38	631 29
346 .	277 37	036 .	518 37	402 38	264 33	704 40
354 .	454 36	041 .	579 40	597 .	348 36	745 38
426 32	513 40	163 39	699 38	655 32	349 38	909 40
533 40	562 35	324 .		665 40	564 40	

144181 31	147797 40	151517 38	155658 36	160541 36	166046 38	171180 39
183 38	876 .	562 40	803 32	647 39	125 35	199 38
332 39	878 _{op} 25	630 .	851 38	863 40	587 40	267 40
456 35	907 40	787 .			601 39	294 24
584 39	926 25	824 .	156127 25	161167 40	770 40	587 40
670 40	972 40	863 .	280 36	256 .	813 34	835 36
833 33		917 .	562 38	374 39	894 38	961 39
834 23	148000 39	962 39	575 28	551 40	936 39	999 38
851 40	026 40	970 40	670 32	570 .		
928 33	038 .		757 36	650 32	167149 39	172024 39
944 32	115 22	152051 40	785 39	653 38	231 .	049 37
	177 38	294 39	802 .	676 37	352 30	051 36
145052 21	339 33	436 40	843 20	891 .	387 38	125 37
109 35	364 40	488 .	899 39	973 39	409 40	265 38
186 40	430 39	709 .	901 40		457 39	345 40
188 39	435 .	810 .	934 36	162391 38	498 40	566 39
201 37	517 35			409 39	680 39	616 40
310 26	536 .	153192 38	157105 40	412 40	723 40	764 38
364 37	543 29	259 40	119 36	434 .	724 .	767 37
392 40	552 40	369 38	271 31	477 .	830 .	
450 36	753 38	430 .	308 39	485 36		173047 40
460 40	816 10	593 34	367 30	792 39	168057 40	107 .
500 36	849 40	638 38	383 38		217 39	235 .
528 38	886 .	812 39	492 36	163046 38	267 .	329 36
707 39	890 38	850 36	493 22	063 40	371 40	467 37
905 40	939 37	909 40	494 28	188 _{op} 35	464 34	689 34
984 31	941 39	942 .	496 37	233 38	540 37	723 40
			509 40	312 40	579 33	738 .
146036 40	149028 40	154081 40	523 34	514 .	675 40	798 39
055 .	083 39	084 38	613 40	685 .	722 26	814 32
124 38	189 40	213 40	616 30	701 .	814 34	891 38
143 .	246 37	285 38	846 40	782 35	878 40	895 40
243 37	260 36	382 40	965 39	900 34	929 38	975 39
423 40	447 38	385 38	972 40		930 37	979 .
576 .	484 33	506 40	989 .	164060 39		982 32
625 .	497 38	674 .		163 40	169133 35	997 38
630 39	538 40	754 39	158063 40	217 34	144 24	
678 .	567 38	755 33	080 39	257 38	253 34	174139 40
711 .	721 .	758 .	099 37	487 40	270 40	183 38
730 40	771 40	826 39	166 35	495 36	310 39	187 .
822 34	863 38	868 40	428 40	556 40	490 40	265 39
863 39	972 39	951 .	827 35	571 17	520 .	400 34
874 38			828 40	828 38	522 32	410 39
985 34	150173 38	155044 40		831 .	563 31	457 36
994 39	389 40	069 35	159031 40		601 18	460 .
	603 34	105 37	058 .	165049 40	842 40	482 38
147062 39	617 40	154 31	060 32	320 38		607 40
064 31	671 38	175 36	106 36	321 39	170119 38	633 36
146 39	823 .	193 17	265 39	396 38	163 35	906 40
196 .	928 40	196 30	544 40	412 39	215 39	931 30
391 .		260 40	643 34	594 38	270 38	
581 38	151062 40	368 36	647 31	673 37	326 39	
641 .	112 .	386 29	771 35	730 34	424 35	
685 32	191 39	399 38	919 39	764 40	468 40	
715 39	476 38	584 40		841 .	898 .	
745 33	502 .	607 .	160191 40	886 38	986 39	
				919 .		

§ 2 Emprunt de 1863

(Loi du 4 Mars 1863)

A. — 33.^e Tirage. — 2 Février 1880

Liste par ordre numérique des 2,258 numéros sortis

33	1865	3482	5123	6856	8422	10087	12101	13607	15210	16324
93	1913	3576	5125	6857	8456	10128	12116	13652	15243	16361
236	1947	3639	5162	6897	8465	10173	12136	13747	15278	16371
259	1981	3707	5213	6937	8507	10181	12220	13756	15296	16425
289	2012	3710	5219	6981	8533	10196	12286	13759	15334	16530
373	2096	3750	5224	6994	8556	10213	12298	13761	15347	16592
405	2100	3907	5231	7027	8620	10241	12317	13802	15488	16651
431	2120	3923	5283	7051	8726	10267	12321	13826	15505	16722
434	2135	3978	5391	7068	8752	10324	12366	13832	15517	16729
472	2164	3995	5402	7075	8846	10389	12401	13833	15518	16751
591	2175	4014	5438	7089	9035	10413	12407	13838	15533	16761
593	2190	4062	5464	7129	9058	10425	12443	13857	15538	16774
596	2192	4112	5307	7159	9072	10474	12514	13908	15550	16817
667	2216	4120	5511	7162	9129	10777	12527	13928	15558	16819
673	2225	4174	5514	7239	9131	10817	12578	14050	15585	16825
724	2279	4228	5631	7277	9135	10852	12595	14070	15589	16869
738	2289	4350	5638	7295	9141	10985	12613	14104	15590	16877
776	2319	4398	5652	7332	9145	11018	12615	14113	15591	16898
790	2355	4411	5725	7388	9190	11115	12666	14118	15652	16918
840	2382	4413	5731	7411	9224	11118	12721	14143	15679	16946
983	2398	4419	5771	7429	9232	11141	12746	14145	15695	16966
1049	2427	4422	5838	7447	9269	11144	12796	14177	15757	16989
1101	2428	4447	5844	7476	9292	11177	12822	14272	15789	17021
1118	2465	4451	5874	7602	9321	11186	12830	14408	15801	17035
1181	2497	4452	5910	7615	9386	11204	12842	14467	15803	17090
1200	2505	4456	5913	7647	9450	11218	12851	14474	15812	17097
1285	2526	4466	6113	7649	9551	11308	12863	14484	15831	17111
1324	2611	4513	6175	7650	9561	11379	12908	14582	15838	17117
1368	2870	4516	6195	7687	9595	11390	12916	14588	15844	17124
1380	2877	4572	6265	7711	9627	11399	12926	14615	15852	17160
1388	2886	4573	6276	7870	9630	11414	12927	14639	15865	17194
1396	2969	4599	6328	7925	9700	11513	12940	14646	15882	17294
1419	3019	4603	6350	7949	9726	11536	12981	14747	15921	17362
1420	3127	4604	6378	8014	9791	11572	13001	14776	15937	17409
1433	3149	4644	6446	8043	9826	11582	13049	14805	15982	17429
1454	3158	4656	6468	8093	9860	11635	13154	14621	16000	17499
1456	3179	4678	6576	8107	9894	11637	13182	14855	16013	17583
1473	3184	4743	6612	8129	9906	11655	13254	14870	16028	17618
1500	3186	4766	6615	8134	9922	11688	13257	15023	16074	17627
1536	3198	4774	6633	8184	9974	11710	13321	15069	16077	17631
1555	3217	4812	6698	8206	9978	11808	13373	15114	16094	17689
1665	3220	4944	6715	8207	9986	11939	13387	15123	16190	17698
1669	3262	4989	6726	8257	10006	11963	13429	15128	16197	17715
1839	3263	4998	6768	8353	10036	12000	13473	15138	16210	17719
1840	3461	5008	6807	8409	10046	12090	13482	15179	16262	17740

17766	19346	21230	23181	25255	27040	29169	31234	33256	35224
17833	19347	21202	23216	25283	27109	29218	31266	33300	35237
17871	19425	21203	23274	25579	27181	29259	31293	33306	35265
17905	19459	21214	23300	25655	27190	29264	31296	33317	35304
17935	19461	21227	23308	25725	27204	29292	31318	33361	35310
17948	19513	21243	23361	25761	27221	29308	31496	33396	35324
17954	19514	21244	23365	25815	27246	29347	31581	33402	35348
17981	19557	21315	23383	25836	27255	29370	31602	33450	35357
18025	19609	21370	23422	25858	27263	29401	31620	33471	35421
18093	19737	21374	23452	25871	27332	29405	31646	33472	35474
18103	19765	21511	23463	25878	27365	29450	31685	33481	35509
18117	19773	21600	23465	25879	27452	29468	31732	33594	35541
18128	19843	21624	23488	25893	27455	29484	31736	33631	35596
18140	19866	21667	23561	25898	27472	29503	31749	33635	35604
18158	19922	21742	23635	25921	27507	29558	31770	33655	35645
18188	19968	21830	23744	25945	27543	29590	31814	33754	35703
18207	19972	21921	23749	26021	27674	29615	31823	33893	35714
18224	20041	21961	22763	26024	27718	29635	31824	33982	35736
18263	20051	21962	23777	26025	27723	29637	31839	34058	35742
18312	20069	21107	23778	26035	27746	29655	31864	34140	35839
18337	20083	22136	23861	26171	27773	29660	31916	34156	35868
18394	20109	22195	23880	26178	27787	29693	32030	34203	35953
18397	20110	22198	23893	26203	27793	29712	32034	34243	35970
18417	20121	22311	23938	26214	27817	29802	32077	34259	36029
18425	20152	22327	23946	26226	27865	29824	32117	34275	36062
18433	20220	22341	23999	26231	27882	29837	32164	34310	36151
18444	20260	22409	24009	26232	27939	29844	32235	34349	36282
18527	20308	22442	24136	26238	27996	29858	32278	34383	36333
18558	20358	22458	24145	26251	28005	29927	32292	34440	36353
18575	20374	22499	24163	29291	28035	29993	32305	34447	36433
18612	20386	22517	24203	26305	28092	30020	32332	34451	36439
18620	20398	22527	24241	26335	28155	30025	32361	34495	36449
18630	20404	22552	24310	26373	28161	30082	32437	34502	36469
18639	20405	22571	24318	26389	28269	30098	32489	34533	36520
18640	20432	22597	24345	26494	28287	30148	32529	34606	36554
18676	20510	22628	24447	26501	28299	30220	32541	34635	36587
18736	20532	22677	24504	26517	28550	30399	32689	34636	36610
18737	20536	22680	24645	26688	28385	30417	32700	34705	36611
18739	20574	22681	24648	26593	28445	30452	32728	34731	36643
18767	20586	22695	24651	26648	28464	30458	32739	34747	36647
18826	20611	22722	14748	26709	28596	30501	32763	34756	36651
18846	20623	22755	24771	26760	28699	30756	32840	34757	36661
18855	20652	22790	24783	26798	28716	30778	32844	34770	36703
18892	20698	22793	24794	26801	28743	30915	32861	34790	36717
18924	20702	22846	24818	26820	28747	30934	32893	34791	36800
18947	20813	22854	24893	26827	28749	30960	32929	34794	36838
18968	20853	22871	24961	26832	28783	30974	32940	34891	36854
19012	20863	22924	24969	26854	28787	31065	32945	34974	36862
19047	20924	22982	24993	26877	28876	31087	32977	34991	36878
19062	20947	22989	25046	26883	28927	31120	33003	34993	36906
19076	20953	23012	25064	26886	28928	31129	33016	35026	36908
19115	20970	23023	25210	26915	29038	31141	33056	35048	36961
19140	20974	23076	25232	26968	29115	31145	33092	35096	36990
19245	21072	23133	25233	26971	29121	31202	33168	35126	37011
19299	21074	23171	25245	26973	29152	31211	33234	35143	37040
19342	21128	23178	25247	27008	29162	31213	33245	35151	37056

37119	38825	40788	42773	44644	46532	48232	50257	51833	53634
37155	38834	40827	42779	44657	46548	48371	50392	51878	53665
37201	38899	40896	42840	44698	46549	48404	50438	51895	53688
37239	38914	40914	42860	44749	46553	48418	50459	51938	53731
37241	38925	40932	42861	44750	46561	48459	50549	52015	53739
37272	38926	40956	42874	44766	46587	48461	50596	52020	53828
37334	38966	41059	42933	44779	46614	48502	50707	52051	53839
37356	38997	41066	42936	44806	46624	48573	50733	52062	53849
37382	39001	41104	42958	44822	46668	48658	50753	52087	53873
37413	39056	41119	42963	44833	46695	48679	50816	52112	53901
37427	39071	41133	42974	44844	46725	48721	50824	52139	53916
37514	39179	41171	42985	44904	46790	48728	50828	52199	54012
37515	39182	41211	42994	44939	46799	48784	50919	52203	54036
37524	39243	41219	43041	44952	46801	48789	50956	52259	54116
37566	39253	41267	43071	45008	46840	48796	50967	52264	54170
37569	39268	41347	43096	45015	46866	48948	50978	52328	54341
37608	39323	41351	43156	45016	46972	48975	51003	52370	54393
37611	39346	41414	43166	45104	47033	48977	51063	52371	54485
37621	39373	41425	43215	45107	47061	48980	51084	52411	54519
37710	39375	41427	43223	45170	47112	48984	51099	52427	54533
37725	39377	41507	43258	45255	47124	48997	51104	52464	54548
37833	39384	41515	43362	45265	47249	49010	51134	52466	54595
37909	39430	41545	43407	45278	47270	49020	51135	52488	54622
37915	39505	41553	43437	45382	47299	49030	51176	52570	54722
37966	39544	41555	43468	45446	47374	49055	51180	52595	54736
37977	39618	41580	43478	45481	47410	49164	51186	52625	54747
37978	39624	41601	43566	45596	47412	49170	51200	52698	54756
37982	39668	41609	43603	45667	47448	49258	51209	52718	54758
38014	39810	41618	43656	45673	47467	49283	51217	52749	54843
38051	39813	41641	43661	45683	47478	49353	51223	52755	54854
38054	39908	41663	43687	45687	47504	49380	51237	52763	54912
38073	39934	41775	43733	45704	47546	49415	51268	52780	54917
38107	39963	41783	43781	45758	47554	49434	51289	52806	54949
38122	39966	41825	43788	45763	47568	49450	51292	52814	54953
38131	40025	41835	43834	45764	47610	49459	51297	52893	54991
38143	40144	41868	43905	45841	49625	49492	51307	52949	55021
38175	40147	41908	43923	45844	47688	49498	51343	52959	55025
38200	40157	41938	43949	45854	47691	49500	51390	52996	55080
38204	40182	41949	43985	45862	47727	49570	51429	53053	55096
38232	40198	41968	44007	45980	47757	49578	51449	53058	55120
38237	40246	42023	44042	46062	47779	49635	51451	53112	55125
38239	40314	42059	44162	46084	47799	49688	51466	53161	55152
38247	40330	42063	44169	46118	47828	49768	51504	53178	55164
38250	40332	42075	44193	46125	47898	49774	51514	53215	55216
38357	40339	42113	44252	46148	47973	49863	51538	53298	55225
38365	40354	42126	44333	46155	48012	49917	51569	53306	55236
38385	40369	42133	44345	46158	48089	49940	51576	53313	55410
38450	40414	42144	44390	46243	48090	50031	51601	53332	55469
38459	40432	42174	44394	46272	48092	50050	51634	53360	55505
38477	40583	42228	44466	46288	48114	50072	51660	53366	55516
38502	40625	42243	44482	46340	48125	50110	51669	53429	55522
38509	40689	42256	44484	46396	48142	50125	51684	53466	55535
38521	40690	42314	44505	46413	48148	50130	51770	53491	55545
38586	40720	42325	44552	46418	48157	50167	51780	53598	55560
38648	40725	42708	44565	46480	48162	50202	51793	53606	55566
38707	40787	42752	44569	46481	49186	50254	51815	53619	55588

55643	57498	59864	61827	63530	65327	67561	69607	71137	72687
55789	57534	59904	61830	63603	65406	67634	69633	71167	72742
55827	57610	59986	61856	63605	65471	67676	69647	71189	72790
55885	57629	60020	61968	63610	65482	67684	69648	71214	72802
55906	57732	60055	62026	63613	65489	67703	69674	71235	72855
55908	57736	60098	62059	63618	65535	67736	69695	71247	72926
55622	57743	60236	62115	63639	65558	67742	69703	71302	72933
55935	57758	60252	62122	63667	65614	67772	69720	71313	72942
55987	57820	60278	62140	63734	65738	67775	69755	71318	73002
56030	57917	60291	62145	63738	65773	67770	69785	71340	73048
56043	57939	60370	62323	63768	65789	67780	69841	71351	73052
56079	58026	60438	62332	63786	65917	67782	69850	71355	73127
56170	58058	60455	62348	63803	65992	67901	69852	71421	73144
56176	58113	60465	62363	63819	66042	67906	69858	71424	73154
56308	58164	60479	62374	63817	66130	67968	69864	71487	73168
56323	58210	60480	62387	63953	66142	68026	69874	71504	73177
56362	58259	60481	62450	64000	66160	68063	69961	71547	73238
36376	58273	60586	62499	64065	66190	68194	69965	71554	73257
56407	58400	60623	62505	64116	66192	68224	70003	71591	73270
56409	58408	60663	62530	64135	66193	68258	70016	71612	73319
56418	58414	60691	62564	64140	66255	68264	70043	71652	73355
56419	58426	60704	62602	64165	66339	68301	70089	71694	73393
56430	58429	60706	62622	64257	66429	68322	70092	71696	73412
56444	58454	60729	62654	64285	66465	68368	70095	71739	73417
56575	58502	60837	62683	64298	66481	68476	70113	71751	73429
56653	58506	60848	62703	64359	66507	68486	70130	71812	73457
56663	58596	60870	62722	64427	66529	68519	70169	71814	73472
56699	58625	60904	62740	64433	66569	68559	70178	71815	73531
56713	58685	60933	62778	64580	66658	68660	70252	71825	73533
56732	58691	60964	62789	64583	66672	68670	70264	71858	73542
56733	58693	60980	62798	64651	66700	68718	70320	71911	73576
56755	58696	61045	62839	64658	66704	68739	70377	71921	73589
56828	58789	61132	62843	64661	66707	68757	70385	71929	73615
56883	58837	61139	62853	64753	66708	68769	70393	71996	73616
56892	58850	61151	62860	64755	66740	68815	70419	72001	73628
56950	58879	61155	62885	64766	66815	68889	70433	72105	73664
56960	58945	61172	62895	64802	66864	68917	70440	72131	73776
56962	58951	61197	62910	64808	66868	68962	70498	72197	73827
56995	58965	61206	63007	64839	66885	68973	70553	72231	73844
57021	59115	61284	63040	64845	66905	69037	70579	72251	73887
57051	59166	61307	63055	64872	66912	69043	70580	72308	73892
57088	59266	61335	63094	65015	66913	69150	70621	72337	73913
57091	59292	61348	63099	65029	66942	69178	70630	72338	73954
57108	59297	61420	63142	65128	66996	69193	70678	72343	73983
57115	59304	61451	63155	65135	66999	69194	70731	72350	73988
57178	59311	61478	63208	65198	67002	69200	70747	72365	74080
57204	59357	61481	63226	65234	67013	69226	70802	72378	74089
57243	59362	61521	63267	65249	67017	69228	70851	72485	74142
57265	59382	61560	63285	65253	67180	69277	70972	72490	74167
57294	59421	61641	63342	65258	67186	69284	70986	72491	74183
57308	59581	61655	63441	65262	67316	69400	71028	72497	74280
57328	59613	61717	63450	65267	67317	69421	71063	72560	74330
57389	59621	61735	63461	65284	67325	69454	71078	72576	74363
57400	59763	61752	63477	65291	67346	69490	71101	72589	74398
57417	59765	61798	63479	65297	67392	69493	71123	72626	74456
57474	59771	61824	63489	65301	67419	69573	71133	72639	74466

74474	74865	75100	75356	75524	75781	76101	76375	76504	76815
74489	74893	75213	75387	75572	75804	76184	76386	76524	76877
74612	74918	75215	75431	75595	75817	76192	76403	76614	76892
74636	74944	75252	75438	75604	76010	76193	76464	76697	76948
74780	74976	75282	75440	75652	76013	76210	76468	76713	76967
74812	74983	75331	75456	75657	76030	76236	76474	76748	76970
74815	75011	75336	75483	75681	76040	76242	76475	76776	
74842	75017	75349	75506	75750	76072	76324	76489	76797	

B. — 34.^{me} Tirage. — 2 Août 1880

LISTE DES 665 NUMÉROS SORTIS

Numéros primés par ordre de sortie :

Ordre de Sortie	Numéros sortis	Primes	Ordre de Sortie	Numéros sortis	Primes	Ordre de Sortie	Numéros sortis	Primes
1	979	25.000	14	13.876	200	27	42.830	200
2	58.660	1.000	15	7.882	200	28	60.042	200
3	48.029	1.000	16	23.020	200	29	71.010	200
4	25.947	500	17	18.697	200	30	21.714	200
5	30.757	500	18	60.238	200	31	50.363	200
6	2.488	500	19	29.882	200	32	56.290	200
7	49.829	500	20	23.269	200	33	46.359	200
8	43.772	500	21	36.195	200	34	66.605	200
9	68.642	500	22	49.277	200	35	9.514	200
10	72.295	500	23	32.281	200	36	48.487	200
11	57.081	500	24	41.187	200	37	55.759	200
12	34.445	500	25	70.321	200	38	50.160	200
13	18.182	500	26	50.711	200			

Les autres obligations sorties sont remboursables par 100 francs.

LISTE GÉNÉRALE, PAR ORDRE NUMÉRIQUE, DES 665 NUMÉROS SORTIS

*Les numéros primés sont reproduits et indiqués par un astérisque **

16	6729	12152	17632	23608	27990	35088	40885	46359*
182	6798	12418	17898	23628	28050	35112	41085	46525
202	6888	12571	18024	23702	28123	35162	41187*	46591
311	6925	12758	18047	23817	28401	35163	41346	46902
372	7015	12769	18068	24004	28686	35233	41492	46942
435	7035	12862	18182*	24358	28726	35349	41800	47200
636	7212	12999	18276	24472	28873	35415	41946	47255
951	7252	13109	18308	24644	29008	35544	41991	47295
972	7307	13117	18446	24751	29020	35949	42216	47302
979*	7328	13173	18512	24830	29303	36152	42383	47320
1011	7359	13312	18526	25123	29349	36195*	42717	47349
1354	7491	13366	18608	25171	29378	36203	42745	47350
1499	7671	13419	18697*	25276	29395	36737	42789	47356
1685	7723	13450	18699	25297	29502	36792	42822	47776
1694	7882*	13765	18750	25518	29706	36972	42830*	47846
2488*	7908	13868	18864	25531	29882*	36979	42839	47934
2814	8149	13876*	18974	25539	29938	37030	42903	48027
2846	8332	13998	19344	25558	30235	37191	42939	48029*
2932	8527	14116	19498	25595	90292	37209	42971	48057
3007	8543	14134	19579	25687	30354	37248	43043	48328
3032	8745	14176	19668	25693	30638	37431	43152	48381
3126	8796	14356	19828	25856	30757*	37487	43564	48455
3528	8834	14398	19936	25947*	30998	37492	43577	48457
3640	8859	14411	19995	26015	31008	37587	43772*	48487*
3719	8945	14697	20102	26062	31303	37684	43832	48577
3729	9063	14784	20139	26143	31918	38222	43944	48591
3768	9175	15006	20224	26173	32148	38288	44015	48856
4040	9246	15008	20262	26466	32281*	38625	44106	48892
4180	9264	15026	20394	26471	32956	38717	44117	49186
4248	9349	15329	20420	26598	33065	38871	44223	49277*
4423	9352	15580	20573	26620	33212	38891	44268	49397
4574	9514*	15647	20686	26697	33307	39147	44458	49533
4614	9575	15788	20888	26771	33362	39290	44809	49550
4745	9707	15924	20929	26779	33621	39300	44899	49636
4861	9887	16127	21080	27019	33675	39393	44972	49829*
4923	9888	16227	21339	27067	33802	39468	45152	49937
4951	10082	16358	21588	27100	33871	39555	45316	50007
5376	10678	16404	21714*	27228	33977	39616	45370	50024
5569	10936	16451	21850	27232	34186	39721	45396	50160*
5698	11143	16561	21886	27328	34222	39767	45397	50227
5741	11226	16713	22074	27343	34248	39845	45503	50363*
5922	11288	16720	22216	27504	34415	39852	45504	50375
5993	11531	16744	22554	27592	34445*	40215	45657	50412
6018	11567	16770	22763	27599	34620	40377	45670	50711*
6067	11669	16776	23006	27638	34659	40404	46033	50735
6286	11860	17238	23020*	27700	34670	40534	46292	50883
6399	11884	17246	23175	27926	34920	40553	46331	50916
6597	12110	17518	23269*	27978	35084	40555	46358	50986

51077	55359	58639	61657	64796	68405	71671	74054
51315	55425	58653	61687	65248	68485	71675	74495
51531	55477	58660 *	61866	65302	68642 *	71748	74545
51676	55598	58735	61904	65689	68699	71752	74571
51685	55617	58880	62034	65790	68787	71887	74593
51718	55759 *	58975	62177	66065	68862	71963	74746
51747	55824	59197	62500	66075	68939	72094	74768
52157	55863	59427	62639	66158	69166	72239	74773
52196	55883	59533	62836	66288	69216	72287	74799
52317	56134	59542	62909	66363	69320	72295 *	74818
52629	56273	59597	62979	66417	69447	72443	75115
52711	56279	59628	63023	66535	69901	72473	75146
52717	56290 *	59755	63156	66605 *	70020	72648	75548
52793	56371	59787	63271	66683	70121	72713	75555
52877	56548	59816	63309	66881	70136	72954	75659
52913	56673	60042 *	63319	66940	70218	72958	75974
52937	56812	60083	63375	67110	70321 *	72982	76162
53145	56996	60171	63557	67178	70470	72998	76254
53506	56997	60238 *	63668	67314	70516	73063	76311
53591	56999	60556	63692	67333	70625	73092	76362
53600	57011	60716	63836	67334	70674	73424	76481
53614	57081 *	60764	63924	67335	70792	73431	76616
53719	57404	60798	63951	67418	70848	73532	76888
53780	57722	60886	64139	67555	70885	73549	
54263	57790	60952	64295	67658	70996	73563	
54518	58107	61063	64310	67967	71010 *	73773	
54565	58139	61085	64438	68221	71022	73813	
54742	58220	61147	64484	68311	71066	73835	
55037	58260	61272	64537	68384	71138	73941	
55073	58601	61342	64616	68387	71382	73987	

OBLIGATIONS SORTIES AUX TIRAGES ANTÉRIEURS

et qui n'ont pas été présentées au remboursement

Numéros primés

Remboursables par 1,000 francs : 61375 (32^e tirage).

Id. par 500 francs : 1262 (32) | 28174 (30) | 28920 opp.(28) | 60149 (32)

Id. par 200 francs : 10083 (32) | 24375 (32) | 31587 (32) | 49832 (30) |
76266 (32)

Liste par tirage et par ordre numérique

93 33	2036 33	4014 33	5514 .	7330 .7	9141 .	11186 .	13473 .
139 32	100 .	062 .	652 .	332 33	145 .	204 .	482 .
236 33	120 .	063 32	724 .	336 29	190 .	308 .	547 31
405 .	175 .	120 33	739 32	388 33	224 .	364 31	562 32
431 .	180 32	144 31	771 33	429 .	232 .	379 33	652 33
472 .	190 33	174 33	838 .	433 31	241 31	399 .	689 23
516 32	192 .	228 .	844 .	447 33	253 .	414 .	690 29
591 33	216 .	336 32	874 .	476 .	269 33	513 .	717 27
593 .	279 .	350 33		602 .	292 .	637 .	756 33
673 .	289 .	398 .	5923 32	615 .	321 .	808 .	759 .
724 .	319 .	413 .	953 15	616 31	450 .	888 32	802 .
738 .	355 .	419 .		682 15	551 .	905 31	826 .
753 32	382 .	422 .	6060 31	687 33	595 .	939 33	832 .
790 33	398 .	447 .	113 33	889 26	627 .	977 32	833 .
840 .	465 .	451 .	243 27	911 32	700 .	12000 ^{op} 33	857 .
	497 .	466 .	263 29	949 33	754 31	101 .	928 .
1042 32	526 .	516 .	265 33		791 33	116 33	
049 33	580 32	572 .	271 32	8014 33	826 .	136 .	14070 33
181 .	611 33	573 .	272 30	105 32	899 .	220 .	097 31
200 .	613 13	603 33	270 33	107 33	906 .	286 .	118 33
245 .	614 29	604 .	328 .	129 .	910 31	321 .	145 .
262* .	624 30	644 .	350 .	134 .	922 33	366 .	177 .
285 33	668 32	656 .	446 .	184 .	946 32	379 31	272 .
324 .	870 33	678 .	468 .	205 31	986 33	401 33	335 32
324 .	877 .	743 .	523 32	206 33	995 32	578 .	408 33
368 .	897 31	754 32	633 33	207 .		587 31	409 31
380 .	946 .	764 .	698 .	257 .	10036 33	595 33	457 15
388 .	969 33	766 33	715 .	305 ^{op} 27	046 33	613 .	474 33
396 .		810 32	726 .	422 33	083* 32	666 .	568 32
419 .	3019 33	982 21	750 31	465 .	087 33	818 32	582 33
420 .	3149 33		768 33	533 .	128 .	822 33	646 .
422 28	193 32	5008 33	807 .	856 .	173 .	830 .	669 30
433 33	217 33	058 32	857 .	563 23	196 .	851 .	747 33
454 .	285 27	089 29	887 31	568 .	213 .	863 .	821 .
456 .	388 29	123 33	937 33	572 .	425 .	908 .	855 .
500 .	482 33	125 .	981 .	581 .	551 31	940 .	870 .
555 .	563 31	150 31	994 .	588 25	629 .	13001 33	890 19
596 32	569 29	162 33		589 21	635 .	041 30	960 31
665 33	576 33	179 31	7027 33	620 33	666 32	154 33	966 32
669 .	639 .	224 33	044 28	726 .	778 .	176 32	
	647 32	246 32	051 33	846 .		183 .	15069 33
1758 30	687 26	283 33	075 .		852 33	183 .	114 .
839 33	710 33	391 .	089 .	9035 33	925 31	254 33	128 .
840 .	747 30	402 .	239 .	098 32	985 33	257 .	179 33
913 .	750 33	438 .	277 .	129 33		360 26	253 32
925 13	946 31	464 .	295 .	130 29	11018 33	373 33	253 32
947 33	978 33	481 32	314 30	131 33	041 23	374 31	278 33
981 .	995 .	511 33	324 32	135 .	115 3.	387 33	291 29
					118 5	459 .	296 33

15347 .	17409 33	19461 33	21370 .	23300 33	25379 29	27543 33
446 32	499 .	514 .	374 .	308 .	579 33	624 32
488 33	537 27	609 .	511 .	366 .	655 .	627 .
518 .	545 32	737 .	547 3I	383 .	725 .	674 33
527 3I	609 15	765 .	600 33	422 .	815 .	718 .
533 33	618 33	773 .	667 .	452 .	858 .	723 .
538 .	631 .	811 29	732 29	463 .	893 .	746 .
546 32	689 .	853 3I	742 33	466 3I	898 .	773 .
550 33	698 .	866 33	745 32	478 32	945 .	865 .
585 .	740 .	922 .	822 3I	499 33		882 .
589 .	868 3I	938 3I	830 33	514 32	26025 33	996 .
590 .	871 33	968 33	921 .	561 33	035 .	
751 3I	879 32	972 .	962 .	635 .	171 .	28005 33
801 33	948 33			704 3I	178 .	155 .
831 .	954 33	20035 32	22016 3I	725 .	198 3I	161 .
844 .		051 33	116 3I	738 29	214 33	170 30
852 .	18022 30	069 .	170 .	744 33	238 .	172 3I
	025 33	083 .	195 33	749 .	281 .	174*30
16000 33	103 .	110 .	198 .	763 .	333 .	269 33
013 .	128 .	121 .	224 3I	777 .	377 32	299 .
028 .	140 .	152 .	267 23	778 .	389 33	350 .
094 .	312 .	243 3I	311 33	938 .	506 .	385 .
190 .	337 .	257 29	327 .	942 29	547 32	445 .
197 .	339 3I	260 33	381 32	946 33	648 33	464 .
269 3I	397 33	338 30	452 50	999 .	681 30	617 3I
324 33	425 .	358 33	509 26		709 33	699 33
361 .	433 .	367 3I	517 33	24136 33	798 .	716 .
371 .	444 .	398 33	527 .	146 3I	820 .	743 .
438 32	527 .	404 .	540 3I	163 33	877 .	747 .
530 33	558 .	432 .	552 33	235 32	883 .	749 .
564 32	612 .	450 32	571 .	241 33	886 .	783 .
614 .	620 .	510 33	578 3I	375*32	893 32	787 .
618 3I	639 .	532 .	628 33	428 3I	936 3I	876 .
646 3I	676 .	536 .	677 .	504 33	943 30	920*op 28
729 33	736 .	574 .	280 .	583 27	968 33	922 op 29
751 .	739 .	586 .	790 .	605 3I	978 30	927 33
761 .	826 .	611 .	797 3I	630 32		928 .
856 3I	846 .	652 .	846 33	685 3I	27064 3I	
862 32	855 .	678 29	854 .	748 33	109 33	29038 33
869 33	892 .	698 33	871 .	771 .	181 .	121 .
946 .	968 .	813 .	924 .	786 3I	190 .	127 27
961 3I		863 .	944 25	794 33	191 3I	133 23
989 33	19012 33	947 .	964 30	802 32	204 33	152 33
997 15	047 .	953 .	989 33	818 33	246 .	162 .
	062 .		991 19	875 3I	255 .	169op .
17021 33	076 .	21026 3I		893 33	263 .	170op20
035 .	115 .	027 .	23012 33	959 .	322 .	175 30
049 3I	140 .	074 33	076 .	993 .	365 .	218 33
080 33	172 3I	128 .	084 28		426 3I	259 .
097 .	245 33	130 .	089 3I	25210 33	445 .	264 .
102 3I	299 .	202 .	133 33	232 .	452 33	265 3I
111 33	342 .	203 .	178 .	233 .	453 3I	292 33
124 .	346 33	214 .	181 .	245 .	455 33	308 .
194 .	354 29	237 3I	216 .	247 .	490 3I	381 32
294 .	425 33	243 33	219 3I	255 .	507 33	434 3I
330 29	427 29	244 .	225 29	283 .	533 32	450 33
351 3I						

29468 .	31824 .	34705 .	36703 .	38459 ^{op} .	40932 .	42936 .
503 .	839 .	731 .	717 .	477 .		952 32
615 .		747 .	800 .	589 31	44104 33	958 33
655 .	32077 33	756 .	801 31	648 33	133 .	963 .
660 .	117 .	757 .	817 .	707 .	219 .	985 .
693 .	164 .	770 .	821 .	825 .	267 .	
712 .	235 .	790 .	834 33	899 .	309 27	43027 31
824 .	292 .	791 .	838 .		312 .	071 33
837 .	332 .	794 .	839 31	39056 33	314 51	696 .
927 .	361 .	798 32	854 33	071 .	317 27	156 .
971 22	489 .	491 33	862 .	179 .	334 31	166 .
993 33	492 32	974 .	889 32	182 .	335 .	172 32
	529 33	991 .	906 33	206 31	347 33	203 27
30020 33	588 32		908 .	243 23	414 .	215 33
025 .	639 33	35025 29	913 31	248 22	425 .	223 .
029 32	728 .	048 33	949 .	253 33	427 .	262 .
082 33	763 .	096 .	961 33	264 .	507 .	295 32
098 33	840 .	126 .	990 .	323 .	515 .	447 .
219 29	893 .	143 .		346 33	545 .	496 29
220 33	939 .	151 .	37011 33	373 .	553 .	566 33
399 .	940 .	224 .	040 .	384 .	555 .	603 .
408 31		265 .	056 .	430 .	580 .	656 .
417 33	33003 33	304 .	119 .	618 .	618 .	661 .
428 32	056 .	348 .	133 31	813 .	639 07	679 30
458 33	092 .	357 .	201 33	934 .	665 33	687 33
467 29	168 .	386 11	214 31	960 32	703 30	698 29
501 33	234 .	391 .	239 33	963 33	732 .	733 33
742 31	245 .	421 33	241 .		797 32	781 .
756 33	256 .	449 11	272 .	40064 31	825 33	793 31
897 32	300 .	509 33	334 .	157 33	835 .	850 32
915 33	306 .	541 .	340 29	182 .	868 .	985 33
934 .	317 .	596 .	356 33	198 .	938 ^{op} .	
960 .	361 .	604 .	413 .	201 30	949 .	44193 33
974 .	402 .	640 .	489 31	246 33	968 .	252 .
983 32	450 .	714 .	514 33	269 31		345 .
986 20	471 .	742 .	515 .	296 32	42063 33	399 32
988 13	472 33	839 .	524 .	314 33	113 .	466 33
990 27	481 .	868 .	566 .	330 .	126 33	505 .
991 21	594 .	883 31	608 .	332 .	133 .	569 .
	632 .	970 33	680 32	339 .	144 .	644 .
31052 31	705 31		710 33	369 .	174 .	698 .
065 33	708 29	36062 33	713 32	414 .	221 29	766 .
087 .	754 33	131 32	725 33	529 31	247 31	779 .
371 32		151 33	786 30	583 33	248 .	806 .
445 29	34058 33	178 31	789 31	625 .	256 33	822 .
469 31	140 .	281 .	833 33	683 17	314 .	833 .
496 33	203 .	282 33		689 33	446 32	904 .
587 32	243 .	333 .	38175 33	690 .	478 .	922 31
602 33	275 .	433 .	200 .	701 32	561 .	929 .
620 .	310 .	439 .	220 31	720 33	562 .	
646 .	383 .	449 .	232 33	715 .	708 33	45008 33
685 .	432 31	469 .	250 .	827 .	752 .	015 .
732 .	447 33	520 .	318 27	834 ^{op} 17	779 .	016 .
736 .	451 .	611 .	357 33	859 32	860 .	019 29
749 .	495 .	643 .	365 .	896 33	858 31	102 31
770 .	502 .	661 33	450 ^{op} .	914 .	933 33	104 33

45107 33	47033 33	49394 32	51539 29	53366 33	55442 31	57882 31
119 31	061 .	415 33	569 33	466 .	469 33	917 33
170 33	100 29	450 .	576 .	491 .	505 .	
251 31	112 33	459 .	591 32	606 .	516 .	58022 33
253 19	124 .	476 15	601 33	634 .	522 .	152 31
265 33	171 29	492 33	634 .	688 .	535 .	164 33
450 31	184 27	570 .	660 .	739 .	545 .	210 .
473 .	204 32	578 .	669 .	828 .	560 .	259 .
474 .	249 33	635 .	768 27	839 .	566 .	273 .
481 33	270 .	688 .	780 33	849 .	588 .	400 .
597 .	299 .	733 31	793 .	886 _{op} 31	827 .	408 .
667 .	328 29	736 _{op} .	833 .	901 33	844 .	414 .
673 .	342 31	774 33	875 29	916 .	908 .	421 31
683 .	374 33	832 _{3o} .	895 33			426 33
686 .	386 31	863 33	938 .	54012 33	56030 33	429 .
701 30	388 07	940 .	940 31	036 .	091 31	451 31
704 33	410 33			061 31	170 33	454 33
758 .	412 .	50037 31	52015 33	077 .	176 .	502 .
763 .	444 _{op} 15	058 32	020 .	091 .	407 .	506 .
834 27	445 _{op} 28	072 33	034 _{op} 29	116 33	409 .	523 29
844 33	448 33	110 .	050 33	249 25	418 .	524 31
862 .	467 .	202 .	062 .	250 13	419 .	625 33
980 .	478 .	254 .	087 .	291 32	428 32	674 31
	504 .	257 .	112 .	335 .	430 33	684 .
	727 .	478 32	164 29	341 33	575 .	685 33
46062 33	753 31	538 31	199 33	423 29	644 30	691 .
064 31	777 33	549 33	203 .	519 33	653 33	693 .
118 33		596 .	206 31	533 .	663 .	696 .
148 .	48090 33	672 32	253 32	548 .	713 .	780 .
155 .	125 .	816 33	259 33	622 .	733 .	786 32
158 .	142 .	824 .	291 29	651 13	883 .	807 31
243 .	168 _{op} 21	919 .	328 33	652 23	960 .	850 33
272 .	186 33	956 .	466 .	658 21	962 .	879 .
288 .	371 .	967 .	488 .	659 30	995 .	913 32
340 .	459 .		570 .	661 29		923 09
384 32	502 .	51003 33	578 32	664 27	57021 33	945 33
396 33	573 .	063 .	625 33	722 33	051 .	951 .
413 .	696 32	084 .	695 31	736 .	091 .	965 .
418 .	784 33	099 33	698 33	756 .	098 32	
480 .	789 .	134 .	755 .	758 .	108 33	59115 33
481 .	796 .	135 .	763 .	769 23	175 31	144 27
532 .	849 26	180 .	780 .	843 33	204 33	147 31
549 .	853 .	186 .	806 .	854 .	258 32	148 .
561 .	948 33	209 .	814 .	912 .	294 33	166 33
587 .	977 .	217 .	949 .	929 31	308 .	266 .
614 .	980 .	223 .	959 .	975 32	400 .	311 .
624 .		237 .	996 .		417 .	325 31
668 .	49010 33	268 .		55080 33	498 .	382 33
790 .	030 .	283 07	53053 33	096 .	534 .	431 31
801 .	044 32	289 33	058 .	120 .	629 .	581 33
866 .	055 33	383 31	129 31	125 .	687 31	613 .
955 31	170 .	390 33	161 33	152 .	725 .	660 31
972 33	225 32	394 31	215 .	164 .	732 33	763 33
976 32	258 33	451 33	298 .	179 29	736 33	765 .
995 31	283 .	466 .	306 .	180 31	743 .	771 .
	380 .	538 .	332 .	410 33	820 .	864 .

59868 31	62026 33	64000 33	65773 33	68264 .	70016 33	71694 33
870 .	059 .	006 32	789 .	301 .	043 .	696 .
986 33	115 .	065 33	797 31	322 .	053 31	739 .
	122 .	116 .	917 33	368 .	057 32	751 .
60098 33	133 32	135 .		372 30	095 33	812 .
149* 32	140 33	140 .	66142 33	394 32	117 .	825 .
157 33	244 32	165 .	160 .	432 31	130 .	858 .
236 .	332 33	199 29	178 32	444 29	140 32	911 .
252 .	348 .	285 33	190 33	486 33	169 33	913 29
291 .	363 .	286 30	231 32	519 .	178 .	929 .
378 31	499 .	329 29	373 31	559 .	252 .	986 32
671 32	595 .	342 31	429 33	660 .	264 .	996 33
683 31	530 .	356 33	446 31	670 .	276 32	
690 32	608 31	427 .	465 33	693 31	287 .	72001 33
691 33	622 33	433 .	481 .	703 .	320 33	105 .
704 .	683 .	469 19	507 .	739 33	342 25	131 .
729 .	703 .	580 33	618 30	757 .	377 33	132 31
837 .	722 .	661 .	658 33	800 27	419 .	184 .
848 .	740 .	766 .	672 .	815 33	433 .	197 33
870 .	789 .	783 13	700 .	889 .	440 .	231 .
904 .	798 .	808 33	704 .	909 29	489 32	251 .
935 .	839 .	835 .	707 .	917 33	498 33	298 32
980 .	843 .	872 .	708 .	931 30	576 .	303 33
	853 .	920 31	740 .	962 33	580 .	350 .
61035 32	860 .		815 .	973 .	621 .	352 29
042 .	885 .	65015 33	834 29		630 .	365 33
045 33		024 31	868 33	69037 33	678 .	485 .
105 27	63099 31	128 33	874 27	165 30	747 .	497 .
132 33	040 33	136 32	885 33	193 33	957 32	576 .
139 .	055 .	170 29	905 .	194 .	972 33	626 .
172 .	128 31	173 .	912 33	200 .	981 31	633 31
206 33	142 33	198 33	942 .	211 27	986 33	639 33
234 31	208 .	234 .	996 .	228 33		732 29
284 33	211 27	235 31	999 .	235 30	71008 31	855 33
307 .	267 33	249 33		277 33	028 33	893 31
341 32	441 .	253 .	67002 33	291 29	063 .	933 33
348 ₀ 33	477 .	258 .	013 .	312 32	078 .	942 .
350 31	479 .	262 .	080 23	334 31	141 31	990 31
352 25	483 31	267 .	180 33	454 33	143 .	
368 32	520 33	275 30	186 .	490 .	167 33	73002 33
375* .	603 .	284 33	325 .	493 .	189 33	048 .
385 29	605 .	297 .	561 .	497 30	214 .	052 .
441 33	610 .	301 .	684 .	633 33	247 .	102 07
481 .	618 .	327 .	713 28	647 33	302 .	144 33
560 .	630 31	406 .	757 31	668 31	340 .	154 .
595 32	639 33	437 32	775 33	674 33	351 .	238 .
627 31	639 31	452 .	779 .	755 .	355 .	257 .
696 .	750 32	471 33	780 .	821 31	375 31	319 .
752 33	760 25	482 .	782 .	841 33	421 33	355 .
808 32	768 33	529 .	901 .	852 .	504 .	391 29
824 33	786 .	535 .	980 32	864 .	518 29	393 33
827 .	803 .	581 32		874 .	547 33	417 .
851 31	819 .	614 33	68001 31	946 31	554 .	457 .
856 33	917 .	668 32	151 .	961 33	591 .	472 .
907 28	953 .	738 33	194 33	965 .	612 .	531 .
		760 31	258 .		626 32	533 .

73542 .	74080 33	74636 .	75011 33	75750 .	76266*32	76778 .
576 .	089 .	676 32	017 .	754 32	286 30	815 .
615 .	183 .	722 31	213 .	817 33	321 33	892 .
616 .	224 32	754 27	349 .	857 32	384 .	948 .
628 .	280 33	780 33	356 .	867 .	406 .	970 .
664 .	363 .	815 .	387 .		463 .	
702 32	398 .	842 33	431 .	76013 33	474 .	
737 31	456 .	865 .	467 32	040 .	555 31	
827 33	466 .	893 .	506 33	072 .	618 33	
844 .	474 .	918 .	524 .	192 .	654 25	
858 32	489 .	944 .	595 .	193 .	698 33	
954 33	570 25	976 .	604 .	210 .	717 .	
970 32	604 28	983 .	681 .	235 .	743 .	
988 33	612 33					

§ 3 Emprunt de 1868

(Loi du 20 Mai 1868)

A. — 23.^e Tirage. — 1.^{er} Juin 1880

Liste des **222** numéros sortis et remboursables à **500** francs moins l'impôt

6	1920	4413	6255	8310	9879	11741	12821	15230
16	2030	4433	6380	8340	10213	11761	12906	15323
91	2262	4444	6388	8345	10242	11824	13023	15393
200	2628	4640	6392	8403	10250	11860	13098	15399
359	2711	4660	6655	8557	10689	11912	13372	15599
428	2889	4680	6667	8569	10744	11916	13504	15658
530	2900	4696	6725	8596	10842	11939	13596	15756
633	2918	4749	6741	8645	10893	12067	13853	15794
692	3036	4774	6745	8703	10933	12091	13862	16007
763	3105	4799	6759	8712	10966	12183	13922	16100
767	3218	5051	6836	8755	11004	12197	13971	16104
835	3323	5082	7005	8759	11023	12202	14008	16209
887	3337	5176	7123	8889	11119	12226	14099	16316
988	3451	5177	7249	8991	11207	12402	14358	16333
1267	3495	5232	7295	8998	11226	12485	14506	16380
1330	3497	5310	7305	9022	11243	12489	14521	16392
1495	3517	5514	7360	9115	11251	12587	14656	16465
1547	3585	5547	7434	9248	11308	12638	14668	16477
1595	3613	5551	7468	9305	11312	12650	14730	16495
1687	3698	5574	7485	9327	11467	12670	14783	16526
1784	3731	5606	7494	9464	11481	12720	14787	16698
1825	3745	5874	7585	9686	11559	12724	14829	16836
1882	3764	5879	7809	9694	11628	12728	14888	
1891	3903	6002	8185	9727	11651	12734	14899	
1907	4358	6126	8271	9776	11670	12784	14918	

B. — 24.^e Tirage — 1.^{er} Décembre 1880

Liste des **227** numéros sortis et remboursables à **500** francs, moins l'impôt

58	1655	4538	6387	8802	10640	12795	13869	15527
63	2022	4557	6585	8831	10777	12801	13998	15605
93	2044	4721	6669	8853	10801	12874	14001	15623
108	2133	4818	6688	8875	10839	12939	14044	15683
210	2163	4887	6694	8921	10887	12945	14107	15718
375	2319	4966	6731	8947	11047	12960	14193	15792
402	2441	5004	6859	8969	11082	12982	14256	15827
449	2530	5032	6886	9244	11093	12985	14257	15898
476	2636	5078	6964	9335	11130	12998	14262	16003
516	2657	5155	7048	9375	11171	13048	14264	16035
869	2709	5166	7157	9447	11240	13054	14276	16054
934	2723	5183	7367	9453	11245	13147	14311	16069
945	2785	5190	7404	9607	11358	13193	14456	16168
1066	3109	5224	7461	9637	11575	13194	14460	16184
1120	3144	5284	7787	9651	11622	13224	14517	16505
1203	3184	5319	7818	9655	11722	13315	14539	16746
1217	3190	5442	8023	9754	11760	13340	14563	16808
1221	3280	5468	8048	9874	11807	13373	14722	16822
1241	3291	5513	8079	9889	11831	13433	14777	16854
1246	3649	5641	8415	9968	11992	13528	14850	
1307	3889	5702	8562	10023	12194	13536	14923	
1466	3992	5866	8583	10231	12408	13561	14924	
1484	4275	5964	8619	10241	12494	13589	15090	
1536	4312	6169	8630	10282	12635	13603	15212	
1561	4328	6213	8647	10570	12665	13658	15235	
1593	4348	6356	8737	10635	12792	13753	15353	

*Obligations sorties aux tirages antérieurs et qui n'ont pas été présentées
au remboursement*

91 23	1920 23	4640 23	7295 23	8991 23	11761 23	14888 23
359 »	2488 20	4641 18	7360 »	8998 »	11916 »	14918 »
763 »	2900 23	4774 23	7392 22	9327 »	12152 22	15323 »
1595 »	3036 »	4867 20	7434 23	9397 20	12183 23	15906 22
1596 22	3497 »	5051 23	7436 22	9464 23	12202 »	16100 23
1647 21	3613 »	5310 »	7468 23	9879 ⁵⁰ »	12226 »	16380 »
1687 23	3731 »	6126 »	7485 »	10689 »	12720 »	16732 22
1770 22	3903 »	6331 22	7494 »	11207 »	13089 22	
1825 23	4413 »	6480 »	7585 »	11400 21	13372 23	
1882 »	4567 22	7249 23	8271 »	11617 22	13504 »	
1891 »	4636 »	7289 22	8569 »	11628 23	14506 »	

§ 4. Emprunt de 1877

autorisé par la loi du 24 Mars 1877

A. — 4.^e Tirage — 15 Mars 1880

Liste des 74 numéros sortis au 4.^e tirage pour amortissement des
16,671 obligations dudit emprunt

3241	5091	8121	12121	13157	13387	13647	14047
3242	5092	8122	12122	13158	13388	13648	14048
3243	5093	8123	12123	13159	13389	13649	14049
3244	5094	8124	12124	13160	13390	13650	14050
3245	5095	8125	13151	13381	13641	14041	
3246	5096	8126	13152	13382	13642	14042	
3247	5097	8127	13153	13383	13643	14043	
3248	5098	8128	13154	13384	13644	14044	
3249	5099	8129	13155	13385	13645	14045	
3250	5100	8130	13156	13386	13646	14046	

B. — 5.^e Tirage. — 15 Septembre 1880

Liste des 75 numéros sortis

551	2751	3021	5596	11406	11546	16576	16586
552	2752	3022	5597	11407	11547	16577	16587
553	2753	3023	5598	11408	11548	16578	16588
554	2754	3024	5599	11409	11549	16579	16589
555	2755	3025	5600	11410	11550	16580	16590
556	2756	5591	11401	11541	16571	16581	
557	2757	5592	11402	11542	16572	16582	
558	2758	5593	11403	11543	16573	16583	
559	2759	5594	11404	11544	16574	16584	
560	2760	5595	11405	11545	16575	16585	

*Obligations sorties aux tirages antérieurs et qui n'ont pas été présentées
au remboursement*

5092 (4.^e tirage) | 10055 (3.^e tirage) | 14042, 14043, 14044, 14045, 14046, 14047
14048, 14049, 14050 (4.^e tirage)

**Cours des obligations des divers emprunts de la ville de Lille
pendant l'année 1880**

(Bourse de Lille)

	Obligations de 100 francs		Obligations de 500 francs	
	1860	1863	1868	1877
Du 3 Janvier 1880	103 25	101 50	510 .	504 .
Du 15 id.	103 .	98 75	501 .	502 50
Du 1. ^{er} Février	104 25	100 50	502 75	507 50
Du 15 id.	105 25	101 25	505 .	511 25
Du 1. ^{er} Mars	106 .	101 25	506 25	511 50
Du 15 id.	104 .	101 25	511 25	513 50
Du 1. ^{er} Avril	101 25	101 75	511 25	513 50
Du 15 id.	102 .	102 25	511 25	515 .
Du 1. ^{er} Mai	101 75	102 75	512 .	506 25
Du 15 id.	102 .	102 50	516 .	507 .
Du 1. ^{er} Juin	102 .	102 50	516 50	510 50
Du 15 id.	102 50	102 25	516 50	512 75
Du 1. ^{er} Juillet	102 .	101 50	517 .	512 75
Du 15 id.	102 50	102 25	506 25	512 75
Du 1. ^{er} Août	102 50	102 25	506 25	512 50
Du 15 id.	102 50	101 50	506 25	512 50
Du 1. ^{er} Septembre	103 .	101 50	507 .	513 .
Du 15 id.	102 .	101 50	507 .	515 .
Du 1. ^{er} Octobre	101 75	101 25	514 50	515 .
Du 15 id.	101 75	101 25	518 50	506 25
Du 1. ^{er} Novembre	101 50	101 25	517 .	507 25
Du 15 id.	102 .	101 .	516 75	507 50
Du 1. ^{er} Décembre	102 25	101 .	516 50	508 .
Du 15 id.	102 50	101 25	516 25	507 50
Du 31 id.	102 75	102 .	516 .	507 50

CHAPITRE X

SITUATION FINANCIÈRE

Le mouvement financier de l'exercice 1880 a donné des résultats très-satisfaisants. Nous avons signalé au chapitre VIII (taxes municipales), l'accroissement des revenus et particulièrement de l'octroi. Les recettes ordinaires ont présenté un excédant de 213.503 francs 62 sur celles de l'année précédente. Pour les recettes extraordinaires, l'excédant a été de 111.028 francs 87.

Le compte général des recettes et des dépenses de l'exercice 1880, arrêté au 31 mars 1881, donne les résultats suivants :

RECETTES	
Ordinaires	5.521.333 15
Extraordinaires.	1.375.640 77
Supplémentaires	5.055.611 51
Total.	<u>11.952.585 43</u>
DÉPENSES	
Ordinaires	3.382.937 40
Extraordinaires.	2.684.933 75
Supplémentaires	2.039.523 33
Excédant de recettes.	<u>3.845.190 95</u>

Report 3.845.190 95

Ce chiffre représente les opérations accomplies. Pour obtenir une situation exacte, il est nécessaire de tenir compte, en outre, des opérations engagées. C'est ainsi que nous ajoutons les restes à recouvrer de l'exercice

1880 198.869 89

Ensemble 4.044.060 84

D'autre part nous déduisons les restes à payer de l'exercice clos. 2.631 205 20

Ce qui réduit la somme disponible au 31 décembre 1880 à. 1.412.855 64

CHAPITRE XI

SURETÉ, SÉCURITÉ

§ I. — Police.

AFFAIRES TRAITÉES PAR LE COMMISSAIRE CENTRAL

Préfecture	Mairie	Parquet	Diverses administrations	Correspondances particulières	TOTAL
3.600	3.409	3.615	180	1.520	12.024

AFFAIRES TRAITÉES PAR LES ARRONDISSEMENTS

ARRONDISSEMENTS	Enquêtes pour					Arrestations		Affaires traitées pour					TOTAL
	crimes	délits	Contra-ven-tions	accidents	Incendies	flagrant/délit	mandats de justice	la préfecture	la mairie	le parquet	le bureau central	les particuliers	
1	5	395	420	7	3	330	.	815	392	359	269	151	3.146
2	19	252	331	26	4	158	20	238	236	367	97	46	1.794
3	2	147	469	28	9	140	5	367	126	440	313	11	2.057
4	9	190	494	7	.	113	.	398	261	389	169	.	2.030
5	4	177	326	23	5	140	.	373	163	394	137	.	1.742
6	6	440	577	4	3	268	.	699	314	564	135	.	5.060
7	25	227	193	30	3	175	3	305	291	223	87	115	1.677
8	5	86	194	93	10	74	8	575	602	450	305	195	2.597
<i>Totaux.</i>	75	1.914	3.004	218	37	1.398	36	3.770	2.385	3.186	1.562	518	18.003

AFFAIRES TRAITÉES PAR LA POLICE DE SURETÉ

Arrestations												Total	Recherches et renseignements pour				Total	
sur mandats d'arrêt		sur jugements		Extraditions	Contrainte par corps	Correction paternelle	Rupture de ban	Expulsions	Vagabondage	Mendicité	Ivresse		Sur notes de MM. les commissaires de police	parquet	préfecture	mairie		bureau central
35	48	21	152									26					102	

AFFAIRES TRAITÉES PAR LA POLICE DE SURETÉ (suite).

POLICE DES MŒURS									
Racolage sur la voie publique		Infraction au règlement	TOTAL	Nombre de filles		TOTAL	Entrées à l'hôpital		TOTAL
majeures	mineures			en maison	isolées		filles de maison	filles isolées	
25	54	506	585	92	72	164	44	57	101

Condamnés libérés soumis à la surveillance.	46
Voyageurs indigents. — Nombre de billets de logement accordés	5.533
Logeurs en garnis	1.405
Le nombre de maisons de tolérance est de.	19
Le nombre de visites sanitaires a été de.	16 205

§ 2 Sapeurs-Pompiers

PERSONNEL

Par arrêté de M. le SÉNATEUR-MAIRE, en date du 8 Janvier 1880, ont été nommés :

Chef de musique

M. BOURELLE, Edmond, Sous-Chef, en remplacement de M. BÉNARD, décédé ;

Sous-Chef de musique

M. WYBO, Auguste, Sergent-Major, en remplacement de M. BOURELLE.

Un décret du 30 du même mois a confirmé cette nomination, en conférant le grade de Lieutenant à M. BOURELLE, et celui de Sous-Lieutenant à M. WYBO.

Par décret en date du 9 Décembre 1880, ont été nommés, dans la deuxième Compagnie du Bataillon :

Lieutenant

M. LAINÉ, Fructule, en remplacement de M. DÉsir, décédé.

Sous-Lieutenant

M. LABBÉ, Albert, en remplacement de M. DELÉARDE, nommé Lieutenant à la cinquième Compagnie.

Relevé des incendies réprimés par le Bataillon des Sapeurs-Pompiers en 1880

Dates	Heures	NOMS des incendiés	DEMEURE	Nature du sinistre	Moyens d'extinction employés			
					pompe à vapeur	pompes aspir. foulantes	Dévidoirs	Personnel
Janvier								
4	11.30 s.	Desrousseaux	place du Concert, 7	dans l'intérieur	.	.	.	poste de la Halle
11	7.20 s.	Dauguet	boul. de la Liberté, 75	feu de cheminée	.	.	.	poste de la Mairie
14	9.30 s.	Dubronet Raïeter	rue Notre-Dame, 129	incendie entrefend	.	.	.	poste de Wazem.
19	9.40 s.	Lombrez	rue Notre-Dame, 96	commenc. d'incendie	.	.	.	id.
20	6.35 m.	Faucheur , filat.	rue des Stations	d'un magas. d'étoup.	1	24	8	le bataillon
21	9.20 m.	Deroo	rue de Paris	commenc. d'incendie	.	.	.	poste du Plat
21	10.40 m.	Hôtel-de-Ville	"	id.	.	.	.	poste de la Mairie
Février								
3	4.45 s.	Catoire-Richebé	rue de Bourgogne, 7	inc. dans une chamb.	.	.	.	poste de l'Hôtel
4	10.15 s.	veuve Salez	rue du Quai, 16	incendie d'un séchoir	1	.	.	le bataillon
5	5.50 s.	Baroux	rue Esquermoise, 22	commenc. d'incendie	.	.	.	poste de la Mairie
10	10.11 m.	Montaillez	rue Nationale, 76	feu de cheminée	.	.	.	id.
11	1.18 m.	Lecossois	rue de Juliers, 16	commenc. d'incendie	.	.	.	poste de Wazem.
13	2 h. m.	Marissal	avenue Butin	maison en bois	1	18	24	le bataillon
26	9.40 s.	Penin	r. des Guinguettes, 12	Baraque en bois	1	12	13 6 7	id.
27	9 h. m.	Fichelle	rue St-Sauveur, 110	Gren., mans. et toit.	1	12	14 6 7	id.

Dates	Heures	NOMS des incendiés	DEMEURE	Nature du sinistre	Moyens d'extinction employés			Personnel
					pompe à vapeur	pompes aspir. roulantes	Dévidoirs	
Mars								
2	4 20 s.	Duelis	rue de Paris, 242	feu de cheminée	.	.	.	poste du Plat
4	10.10 s.	Bulckart	rue de Paris, 85	Incendie d'un pétrin	.	.	.	M.-aux-Moutons
6	4 h. m.	Legougeux	rue de Juliers, 97	d'un magas. d'épicer.	1	17 18	5 40	le bataillon
7	10.15 m.	Smaghe	rue d'Austerlitz, 21	commenc. d'incendie	.	.	.	poste de Wazem.
7	3.05 m.	Salon des négociants	Grande-Place, 9	feu de cheminée	.	.	.	poste de la Mairie
12	6.50 s.	Delattre , filateur	rue de Juliers, 114	carderie en flammes	1	15 16	8	le bataillon
13	12 h. s.	Lemay , notaire	rue de Tenremonde	incend. d'une cloison	.	.	.	poste de l'Hôtel
15	6.30 m.	Liétard , m. déchets	Canteleu	d'un magas. de déch.	1	15 16	8	le bataillon
16	10 h. s.	Paccou	rue d'Arcole, 25	2 maisons en flammes	1	15 16	8	id.
16	1 50 s.	Verly	Grande-Place	table et papiers	.	.	.	poste de la Mairie
17	3.30 s.	Delcroix	rue de Philadelphie	meule de paille	.	.	.	poste de Fives
18	9 50 m.	Delfosse	rue Solférino, 13	violent feu de chemin.	.	.	.	poste de l'Hôtel.
21	1 h. m.	Union linière	rue de Wazemmes	filature en flammes	1	19 25	9 6	le bataillon
23	7 55 m.	Fontaine-Boquet	rue de Thionville, 4	violent feu de chemin.	.	.	6	poste de la Halle
25	7 h. s.	Paulvaiche	rue de Trévise, 4	id.	.	.	.	poste des Moulins
31	7.30 s.	Piat	rue Nationale, 19	id.	.	.	.	poste de la Mairie
Avril								
17	1 h. m.	Mallet , frères	rue du Maire	mag. de conf. en flam.	1	13 5	2 7	le bataillon
24	7.30 s.	Félix Levy	rue du Palais, 8	feu de cheminée	.	.	.	poste de la Mairie
29	6.15 m.	Cufay-Petitot	rue de Paris, 26	id.	.	.	.	id.
Mai								
5	9.58 s.	cité Molière	boulev. de Lorraine	commenc. d'incendie	.	15	8	poste d'Esquerm.
10	3.55 s.	L. Dewetter	rue de la Halle, 11	incend. d'une mans.	.	.	7	poste de la Halle
13	8 h. s.	Baer et Bernard	rue du Lombard, 5	feu de cheminée	.	.	.	poste de la Mairie
16	10.19 m.	Frères de la Doctrine chrétienne	Hôpital-Militaire	commenc. d'incendie	.	.	.	id.
21	8 05 s.	Malaine	Grande-Place, 10	id.	.	.	.	id.
24	4 30 s.	L. Montaigne	rue Franklin	feu de cheminée	.	.	.	poste de Wazem.

Dates	Heures	NOMS des Incendiés	DEMEURE	Nature du sinistre	Moyens d'extinction employés			Personnel
					pompe à vapeur	pompes aspir. foulantes	Dévidoirs	
Juin								
13	5.45 m.	ROUSSEAU-LECLERQ	rue de la Gare, 12	commenc. d'incendie	.	.	6 9	poste de la Mairie
29	1.07 m.	Becquart	rue de Fives, 113	maison en flammes	1	13	10	le bataillon
Juillet								
6	12.30 m.	Hurth	rue de Tournai, 62	commenc. d'incendie	.	.	.	M.-aux-Moutons.
12	2.40 s.	Panseau	Faub.-de-Tournai	toiture en flammes	1	27 28	5 11	le bataillon
27	3.18 s.	Lebacq	cour Noiret	maison en flammes	.	.	6	id.
Août								
7	4.36 m.	Penet	rue Joséphine	incendie de cave	.	.	.	poste du Plat
10	9.05 m.	Mouchie	rue de Paris, 82	feu de cheminée	.	.	.	M.-aux-Moutons.
11	11.40 s.	Wüylsteck	cour Notre-Dame	atelier de tulliste	1	13	6.4	le bataillon.
18	11.33 s.	Testelin	rue d'Angleterre	atelier de charpente	1	15 13	8	id.
21	8.55 s.	Gouillard	rue de la Gare	incendie de mansard	.	.	.	M.-aux-Moutons.
22	8.25 m.	Bazin	rue Grand-Balcon	commenc. d'incendie	1	28	11	poste de Fives
Septembre								
1	8.15 s.	Beaucharlemery	Champ de foire	expl. lampe à pétrole	.	.	.	poste de l'Esplan.
3	3.30 s.	Mériaux	rue Saint-Etienne, 6	commenc. d'incendie	.	.	.	poste de la Mairie
4	10.30 s.	Plancq	rue Ducourouble, 3	atelier de menuiserie	1	19 22	8 16	le bataillon
5	11.30 s.	Druelle	rue du Plat, 6	commenc. d'incendie	.	.	.	poste du Plat
13	5.55 s.	Delangle	rue Colbert, 87	id.	.	.	.	poste d'Esquerm.
29	8. m.	Baltus	rue Saint-Pierre, 8	feu de cheminée	.	.	.	poste des Halles
Octobre								
12	8.10 s.	Salon des Négoc.	rue Nationale, 4	viol. feu de cheminée	.	.	.	poste de la Mairie
12	8.40 s.	J. Dequoy et C. ^{ie}	r. de Wazemmes, 27	atelier de peignage	1	15 16	.	le bataillon
21	1.05 s.	Comm. des chasseurs	b. de la Liberté, 119	commenc. d'incendie	.	.	.	poste de la Mairie
23	9.25 s.	M. ^{l^e} Andrés	rue de Paris, 13	chambre et escalier	.	.	.	le bataillon
24	8.45 s.	Angelo	place du Théâtre	chambre	.	.	.	poste de la Mairie
27	4.30 s.	Bauwens	rue Montury, 1	feu de cave	.	.	.	poste de Fives

Dates	Heures	NOMS des incendiés	DEMEURE	Nature du sinistre	Moyens d'extinction employés			Personnel
					pompe à vapeur	bornes aspir. fontaines	dévidoirs	
Novembre								
5	10.15 s.	Dazin , brasseur	r. de Wazemmes, 128	commenc. d'incendie	.	.	.	poste de Wazem.
12	11. m.	Veuve Durieux	contour Hôtel-de-V.	feu de cheminée	.	.	.	poste de la Mairie
21	3.55 m.	Wautiez	rue Royale, 45	étage et toiture	1	3 13	6 7	le bataillon
22	6.30 s.	Derode	rue de Thionville	feu de cheminée	.	.	.	poste des Halles
26	11. s.	Castel	faubourg de Tournai	magasin, etc.	.	27	11	poste de Fives
30	8.10 s.	Deschender	rue Esquermoise, 14	commenc. d'incendie	.	.	.	poste de la Mairie
Décembre								
1	8.05 s.	Egl. St-Maurice	parv. Saint-Maurice	feu de cheminée	.	.	.	M.-aux-Moutons
12	7.10 s.	Favier	pl. des Reigneaux, 13	id.	.	.	.	id.
19	10.40 s.	Drapier	r. du Palais de J., 7	incendie d'un planch	.	.	.	poste de la Mairie
19	6.20 s.	Defert	rue Doudin	commenc. d'incendie	.	.	.	poste de l'Hôtel
28	2.05 s.	Mairie	bureau des Ecoles	viol. feu de cheminée	.	.	.	poste de la Mairie
29	1.10 s.	Haze	r. de Ban-de-Wedde	incendie du 1 ^{er} étage	.	.	.	M.-aux-Moutons
30	11.45 m.	Duprez	rue des Postes, 141	commenc. d'incendie	.	.	.	poste de Wazem.
31	1.45 m.	Herrant	rue Saint-Sauveur, 53	rez-de-ch. et escalier	1	13 25	6 11	le bataillon

CAISSE DE RETRAITES

Par arrêté de M. le SÉNATEUR-MAIRE de Lille, en date du 13 Février 1880, ont été nommés membres de la Commission spéciale, chargée d'examiner les demandes de pensions de retraite du Bataillon des Sapeurs-Pompiers :

MM. GAVELLE, Conseiller municipal,
 ROCHART, id.
 CONSTANT, Commandant du Corps,
 DEPERNE, Capitaine.

Situation de la Caisse de retraites au 31 Décembre 1880

RECETTES DE L'ANNÉE

En caisse au 31 Décembre 1879		2.867 ^f 97
Arrérages de rentes		5.808 75
Produit du concert annuel		1.838 05
Dons de divers		635 »
		<hr/>
		11.149 ^f 77

DÉPENSES

Pensions	7.226 ^f 83	}	8.911 63
Capitalisation effectuée en 1880.	1.684 80		
			<hr/>
En caisse au 28 Janvier 1881			2.238 ^f 14
			<hr/>
Importance des pensions liquidés.	8.300 »		
Capital de la Caisse en rentes trois pour cent	5.853 »		

Situation de la Caisse de secours et pensions des Sapeurs-Pompiers

au 31 Décembre 1880

RECETTES DE L'ANNÉE

En caisse au 1. ^{er} Janvier 1880		2.834 ^f 19	
Arrérages des rentes	1.476 ^f 50	}	4.424 »
Produit des amendes	947 50		
Subvention de la Ville	2.000 »		
			<hr/>
Total.			7.258 ^f 19

DÉPENSES

Secours payés dans l'année	1.262 ^f »	}	5.151 53
Capitalisation des fonds disponibles.	3.889 33		
			<hr/>
Solde en caisse au 31 Décembre.			2.106 ^f 66
			<hr/>
Secours viagers liquidés	760 »		
Capital de la Caisse en rentes trois pour cent	1.534 »		

§ 3 — Canonniers sédentaires

Le rapport général de l'année 1878 a indiqué les origines du bataillon des Canonniers lillois. Nous avons, depuis, fait rechercher aux Archives les actes concernant ce corps. Nous croyons intéressant d'en donner la nomenclature.

2 *Mai* 1483. — Lettres du Magistrat de Lille instituant les Canonniers sédentaires. — Ils formaient une compagnie composée de 10 hommes.

9 *Avril* 1497. — Lettres patentes de Philippe, Archiduc d'Autriche, Comte de Flandre, portant leur nombre à 40.

5 *Avril* 1511. — Lettres du Magistrat de la ville de Lille fixant ce nombre à 80.

7 *Septembre* 1541. — Lettres patentes du Roi d'Espagne Charles I^{er}, leur accordant 50 florins Carolus d'or pour l'avancement d'une maison qu'ils faisaient bâtir pour l'utilité de leur compagnie.

15 *Septembre* 1570. — Lettres du Magistrat de Lille portant le nombre des Canonniers jusqu'à 100.

Cette compagnie était commandée par un grand connétable, un petit connétable, receveur des biens de la compagnie; un roi, un capitaine d'armes, un major, un capitaine d'enseigne et un porte-drapeau.

13 *Mars* 1638 et 19 *Septembre* 1650. — Lettres patentes de Philippe, Roi d'Espagne, confirmant les privilèges des Canonniers.

Autres lettres patentes du Roi d'Espagne du 5 Juillet 1659 et du 21 Avril 1667, confirmant ces privilèges.

15 *Septembre* 1714. — Le Roi d'Espagne témoigne sa sympathie au corps des Canonniers, en permettant à Jacques Boutry de porter l'épée et en lui accordant une pension de 300 livres par an.

Septembre 1792. — Les importants services rendus pendant le bombardement de Lille méritent aux Canonniers les éloges de la Convention et le don de deux pièces de canon avec une inscription commémorative.

13 *Fructidor an XI* (31 *Août* 1803). — Arrêté du Gouvernement statuant que les Canonniers sédentaires de la ville de Lille, institués depuis le 2 Mai 1483, seront de nouveau organisés et qu'il leur sera donné une maison nationale pour leur tenir lieu de celle qui a été vendue.

10 *Pluviose an XII* (21 *Janvier* 1804). — Règlement, approuvé par le grand juge, Ministre de la Justice, réorganisant les Canonniers sédentaires de Lille. Ils forment deux compagnies de 60 hommes chacune.

2 *Thermidor an XII* (21 *Juillet* 1804). — Décret accordant à ce corps l'ancienne maison des Urbanistes et ses dépendances en compensation de celle qui avait été vendue au profit de l'Etat.

17 *Juillet* 1815. — Arrêté organisant la garde nationale de Lille, pris ce jour par le Comte de Bourmont, Lieutenant-Général, en vertu des pouvoirs extraordinaires du Roi. Les deux compagnies de Canonniers sont comprises dans cette organisation et formées en cohorte.

21 *Mars* 1831. — Ordonnance autorisant les Artilleurs sédentaires à conserver leur organisation actuelle jusqu'au 1.^{er} *Janvier* 1832.

2 *Décembre* 1831. — Ordonnance portant que le corps des Canonniers de la garde nationale de Lille formera un bataillon composé de cinq compagnies, dont une dite de vétérans.

L'effectif de ce bataillon est fixé à 458 hommes.

11 *Janvier* 1852. — Décret portant dissolution et réorganisation des gardes nationales et stipulant (article 3) que des corps spéciaux de cavalerie, artillerie ou génie, pourront être créés avec l'autorisation du ministère de l'intérieur.

Ces corps demeurent donc partie intégrante de la garde nationale. L'article 5 du même décret place cette garde nationale sous l'autorité des Maires, des Sous-Préfets, Préfets et Ministre de l'intérieur.

28 *Février* 1852. — Arrêté du Ministre de l'intérieur réorganisant le bataillon des Canonniers sédentaires (cinq compagnies, dont une de vétérans; effectif 500 hommes).

1.^{er} *Février* 1868. — Loi sur le recrutement de l'armée et de la garde nationale mobile. Elle maintient les compagnies de Canonniers sédentaires, mais modifie leurs conditions d'existence en les rattachant à la garde nationale mobile.

12 *Août* 1870. — Loi rétablissant la garde nationale dans tous les départements.

25 *Août* 1871. — Loi qui dissout les gardes nationales. Une exception est faite pour divers corps, et, sur la réclamation de M. TESTELIN, membre de l'Assemblée nationale, pour le bataillon sédentaire des Canonniers de la ville de Lille.

Faits intéressant le bataillon pendant l'année 1880

Janvier

- 17 Grand concert donné au Théâtre de Lille par la musique du bataillon, au profit de l'œuvre des Fourneaux économiques, avec le concours de M. SELLENICK, chef de musique de la garde républicaine; de M^{lles} HERMAN, violonistes, et de plusieurs chanteurs de la Ville: MM. MINSSART, PASCALIN, DOUTRELON DE TRY, etc. Le produit de ce concert s'élève à 1,277 fr. 90 c.

Mars

- 24 Un ordre de service règle comme suit les manœuvres de l'année :
- 1.^o Ecole de peloton à pied, à l'Hôtel;
 - 2.^o Confection de gabions et saucissons et construction de batteries, à l'Arsenal;
 - 3.^o Manœuvre des canons de 7 et de 12 de campagne par sections, à l'Hôtel;
 - 4.^o Ecole pour la formation des pointeurs dans les compagnies, à l'Hôtel;
 - 5.^o Manœuvre des pièces de 12 et de 24 de place, au bastion 77;
 - 6.^o Manœuvre du canon de 138 millimètres sur affût de soulèvement et sur affût approprié, à la Citadelle;
 - 7.^o Ecole des mortiers de 15, 22 et 27, à l'Hôtel;
 - 8.^o Manœuvre du canon à balles, à l'Hôtel;
 - 9.^o Tir du canon à balles, au bastion 250;
 - 10.^o Ecoles à feu facultatives en dehors de l'ordre de service, au Champ-de-Mars;
 - 11.^o Sortie du bataillon dans le périmètre de la défense.

Avril

- 4 Revue passée par le Commandant dans la cour de l'Hôtel.

Mai

- 2, 3 et 6 Le corps célèbre le jubilé de cinquante ans de services de MM. BÉCOURT, sous-chef artificier; François HERTEMAN, musicien, et César GILLES, tambour.

Juin

- 13 Concert de la musique dans le jardin de l'Hôtel.

Juillet

- 17 Le Commandant, accompagné d'une députation, va représenter le Corps aux fêtes de Bruxelles, organisées en l'honneur du cinquantième anniversaire de l'indépendance belge.
- 25 Revue passée sur le Champ-de-Mars par M. le Général en chef du 1.^{er} corps d'armée, à l'occasion de la remise des drapeaux aux régiments de la garnison de Lille.

Août

- 22 Un détachement se rend à Dunkerque pour prendre part à l'école de tir organisée pour les soldats de l'armée active en disponibilité, ceux de la réserve et de l'armée territoriale appartenant au 1.^{er} corps d'armée. Des prix sont obtenus par le lieutenant PILATE et le maréchal-des-logis GISCLON, tous deux de la 1.^{re} compagnie.

Septembre

- 26 Nouveau concert donné par la musique dans le jardin de l'Hôtel.
Ce même jour, il est procédé à la remise à l'Arsenal des fusils Remington dont le bataillon était armé depuis 1876, l'autorité militaire en ayant décidé le remplacement par des mousquetons d'artillerie, modèle de 1874. Ces mousquetons sont délivrés aux Canonniers quelques jours après.

Décembre

- 5 La fête de Sainte-Barbe est célébrée par les Canonniers avec son éclat accoutumé. Au banquet, auquel assistaient les principales autorités civiles et militaires, M. CAMBON, Préfet du Nord, remet au chef artificier BONDUES une médaille d'honneur en récompense de ses services et de son dévouement.
- 13 et 19 A la suite de l'obit, dit de Sainte-Barbe, chanté à l'église Saint-Maurice, il est distribué aux indigents 3,581 kilogrammes de pain, souscrits par les Canonniers, selon leur généreuse coutume depuis 1854.

§ 4. — Vaccine.

Etat des vaccinations et revaccinations opérées en 1880.

NOMS ET PRÉNOMS des Vaccinateurs	LEUR RESIDENCE	NOMBRE D'INDIVIDUS			Total des vacci- nations et revac- cinations en 1880 à 0 30 l'une	SOMMES payées	
		vac- clinés avec succès	revaccinés				
		avec succès	avec succès	sans succès			
<i>MM.</i>							
<i>Docteurs</i>	Bécour, Théophile	rue de Bouvines, 3	132	8	8	148	44 40
	Joire, A.	rue-Saint-André, 40	41	3	3	47	5 10
	Lingrand, Victor	rue Saint-André, 8 bis	35	.	.	35	10 50
	Masurel, Louis	rue de la Barre, 18	59	.	.	59	17 70
	Morelle, Emile	rue d'Antin, 11	7	.	.	7	2 10
	Pilat, Charlemagne	rue Beauharnais, 36	220	.	.	220	66 »
	Pucelle, Edmond	rue Saint-Pierre, 29	51	.	.	51	15 30
	Verhaeghe, Oscar	rue Charles-Quint, 9	54	.	.	54	16 20
	Wertheimer, Em.	rue Saint-Etienne, 53	4	2	.	6	1 80
	Bailleul, Antoine	rue des Postes, 227	141	.	.	141	42 30
<i>Officiers de santé</i>	Boutry, Anatole	rue de Douai, 79	78	.	.	78	23 40
	Boutry-Brame, Jules	rue de Douai, 63	41	2	.	43	3 90
	Choteau, Adolphe	r. du f ^s de Roubaix, 88	86	1	1	88	26 40
	De Blonde, Henri	rue de Bouvines, 13	214	.	.	214	64 20
	Dubois, Emile	r. du f ^s de Tournai, 99	149	9	11	169	50 70
	Lautiaux, Jules	rue Ste-Catherine, 9	67	12	.	79	23 70
	Le Fort	rue Colbert, 44	57	.	.	57	17 10
	Maeght, Adolphe	rue d'Arcole, 38	156	.	.	156	46 80
	Beinaert-Lecocq	quai Vauban, 25	14	.	.	14	4 20
	Degorge, Mathilde	rue St-Pierre, 6	250	.	.	250	75 »
<i>Sages-femmes</i>	Deleporte-Richez	rue des Dondaines, 6	57	.	.	57	17 10
	Demessine, f ^{me} Lemaire	r. du Mont-de-Piété, 5	160	.	.	160	48 »
	Denal-Dooze	rue d'Arcole, 29	377	.	.	377	113 10
	Depelsmaecker, Rosalie	rue Racine, 96	155	.	.	155	46 50

NOMS ET PRÉNOMS des Vaccinateurs	LEUR RESIDENCE	NOMBRE D'INDIVIDUS			Total des vac- cinations et revac- cinations en 1880 à 0.30 l'une	SOMMES payées
		vac- cités avec succès	revaccinés			
			avec succès	sans succès		
MM.						
De Temmerman, Barbe	rue Mazagran , 10	135	.	.	135	40 50
Dirson , Marie	rue Mexico , 2	23	.	.	23	6 90
Dufour	rue du Prieuré, 27	126	.	.	126	37 80
Dutoit , Cornélie	r. du Long-Pot, 23 bis	122	.	.	122	36 60
Gilquin	rue du Metz , 2 ter	132	.	.	132	39 60
Goodlad , f. ^{me} Leroy	rue du Marché, 2	164	27	.	191	57 30
Hennion-Duquenoy	rue de Flandre , 23	408	8	.	416	124 80
Leclercq, Cl. , f. ^e Lemaire	rue de Flandre, 58	249	.	.	249	74 70
Lefebvre-Vaillant	rue Fontenoy, 5	165	7	.	172	51 60
Mailliard	rue du Plat , 15	54	.	.	54	16 20
Martin	rue de Douai , 73	208	11	.	219	65 70
Moutonnet (veuve)	r. Grande-Allée, 23 bis	217	9	84	310	93 »
Godfrind	rue du Croquet , 7	513	27	.	540	162 »
Sandrart, Célestine	rue de la Barre, 23	537	.	.	537	161 10
Sauvage-Lavabre	rue Saint-Sauveur , 26	499	.	.	499	149 70
Thieffry , Adèle	rue des Meuniers, 85	252	.	.	252	75 60

Sages-femmes

CHAPITRE XII

SALUBRITÉ, HYGIÈNE, SANTÉ PUBLIQUE

§ 1. — Météorologie.

Comme les années précédentes, nous inscrivons ici les observations météorologiques de notre savant et honorable collègue, M. Victor MEUREIN, Adjoint.

	Année 1880	Année moyenne
Température atmosphérique moyenne.	10.43	10.02
id. id. du maxima.	14.15	13.26
id. id. du minima.	6.71	6.78
id. extrême maxima, le 4 Septembre.	29.8	
id. extrême minima, le 19 Janvier.	9.4	
Baromètre, hauteur moyenne à 0°.	760.299	757.614
id. extrême maxima, le 19 Nov., 4 h. mat..	724.190	
id. id. minima, le 7 Janvier.	776.980	
Tension moyenne de la vapeur atmosphérique	7.73	7.67
Humidité relative moyenne pour cent.	77.34	77.60
Épaisseur de la couche de pluie.	784.16	699.33
id. d'eau évaporée.	846.77	841.01

Voici maintenant comment se sont répartis les divers météores pendant l'année :

Brouillards	351	Neige	14	Orages.	25
Rosées	227	Gelées blanches	56	Eclairs sans tonnerre.	18
Pluies	222	Gelées	42	Halos solaires.	20
Grêle	12	Tempêtes	19	Halos lunaires.	10

Jours à ciel complètement serein pendant vingt-quatre heures	19
id. demi-couvert	212
id. couvert.	135

Vents régnants pendant les différentes saisons de l'année :

	N.	S.	E.	O.
Hiver	13.5	38.0	20.5	19.0
Printemps.	30.0	14.5	26.5	21.0
Été.	22.5	19.0	15.5	35.0
Automne	15.0	31.5	15.5	29.0
	<u>81.0</u>	<u>103.0</u>	<u>78.0</u>	<u>104.0</u>
	+ + + + = 366			

Ainsi donc pendant l'hiver les vents régnants furent le S. et l'E.; pendant le printemps, le N. et l'E.; pendant l'été, le N. et l'O.; enfin pendant l'automne, le S. et l'O.

1880 fut donc une année chaude et pluvieuse, surtout pendant les mois d'Octobre, Novembre et Décembre, ce qui occasionna des inondations générales. Néanmoins l'air fut moins humide qu'en année moyenne, état météorique qui, agissant avec la température et les vents N.-E., déterminent l'évaporation d'une couche d'eau plus épaisse qu'ordinairement.

N.-B. — *Errata du rapport de 1879.*

Page 137. — Température atmosphérique extrême minima

lisez — 19°00 au lieu de 19°00

Même page. — Baromètre, hauteur moyenne à 0°

lisez 759.282 au lieu de 159.282.

§ 2. — Distribution d'eau

Compte-rendu des travaux exécutés en 1880 et résultats de l'exploitation

Travaux de canalisation

Le crédit de 10,000 fr. , alloué pour l'exercice 1880 et augmenté du reliquat de l'exercice précédent , a permis de constituer un bon approvisionnement de tuyaux et de satisfaire à toutes les demandes d'abonnements dans les rues non encore canalisées.

Les travaux de canalisation artérielle présentent , à la fin de 1880, les résultats suivants :

Longueurs desservies au 31 Décembre 1879.	98.896 mètres
Conduites posées en 1880	9.265

Développement total du réseau artériel.	108.161 mètres
---	----------------

Fontainerie

Bornes, fontaines, bouches d'arrosage avec raccord à incendie , bouches destinées à l'alimentation des pompes à vapeur.

	Bornes- fontaines	BOUCHES A INCENDIE			
		Simples	Doubles	à double effet	à vapeur
Appareils au 31 Décembre 1879	86	302	63	154	58
Appareils posés pendant l'année 1880.	1	3	1	5	.
Situation au 31 Décembre 1880.	87	305	64	159	58
Nombre total des appareils		673			

Le nombre des bouches, pour pompes à vapeur, posées aux frais des industriels sur la voie publique est de 7, ce qui porte le nombre de ces appareils à 65, répartis sur les différents points de la ville et de la banlieue.

Les fournitures de tuyaux et joints, ainsi que les travaux de canalisation et de fontainerie, ont coûté en 1880. 56.558 fr.

Les autres natures d'ouvrages n'ayant occasionné aucune dépense extraordinaire, il suffit de reporter la somme accusée au 31 Décembre 1879. 4.147.372

On obtient ainsi pour dépense totale d'installation 4.203.930 fr.

Concessions

Le nombre des concessions accordées en 1880 est de. 338

On en comptait au 31 Décembre 1879. 4.213

Total au 31 Décembre 1880. 4.551

Dont 2,110 au compteur et 2,442 au robinet libre.

La recette de ces 4,551 concessions a produit en 1880 (onzième année d'exploitation) une recette brute de. 287.164 fr.

Soit une augmentation de 72,714 fr. sur celle de 1879.

En tenant compte des dépenses d'eau pour les établissements publics, le puisage gratuit aux bornes-fontaines, l'arrosage des squares et promenades, l'irrigation des fils d'eau, l'extinction des incendies, l'alimentation des jets d'eau et cascades, etc., on arrivera à une consommation totale d'environ 2,152,500 mètres cubes, laquelle, comptée au prix de revient de 0 fr. 0335, représente une somme de. 72.108

De sorte que le produit annuel atteint le chiffre de 359.272 fr.

Si l'on en déduit les frais d'exploitation s'élevant à 49.450

Il reste 309.822 fr.

Soit, par rapport au capital dépensé, un revenu de 7 fr. 36 pour cent,

Nous compléterons ces renseignements par le tableau suivant, indiquant les volumes d'eau dépensés par chaque catégorie d'abonnés, ainsi que le mouvement des recettes comparées à l'année 1876:

ANNÉES	CONSOMMATIONS industrielles au Compteur			CONSOMMATIONS MÉNAGÈRES						TOTAL des Recettes pour consomma- tions ménagères	RECETTES DIVERSES	TOTAL des Recettes annuelles	DIFFÉRENCES dans les recettes annuelles			
	Nombre d'abonnés	Cube d'eau fourni	Produit en argent	1.º au Compteur			2.º au Robinet libre						Industrielles		Ménagères	
				Nombre d'abonnés	Cube d'eau fourni	Produit en argent	Nombre d'abonnés	Cube d'eau fourni	Produit en argent				en plus	en moins	en plus	en moins
1879	191	1.304 636	78.278 16	1.852	386.430	76.687 34	21.70	395.000	59.212 61	135.899 95	272	214.450 11	.	360.398	8 447 45	.
1880*	199	2.194.362	131.662 .	1.910	459.415	91.630 79	2.442	500.000	63.871 66	155.502 45	.	287.165 .	53.384	.	19.330 .	.

(*) L'augmentation est particulièrement due à l'abaissement extraordinaire de la nappe alimentaire, qui a forcé les industriels à prendre à la Distribution presque toute l'eau qui leur était nécessaire.

Machines élévatoires

Les machines élévatoires ont nécessité quelques réparations en 1880, par suite de la rupture successive de deux pistons à vapeur.

De plus on a profité de l'hiver, pendant lequel le travail des machines est moins considérable, pour procéder au réajustage des tiroirs, bielles et coussinets des différents mouvements.

L'un des anciens générateurs a exigé une réparation importante, par suite d'un amincissement des tôles de la partie inférieure, dû à l'oxidation.

Les deux autres sont constamment restés en bon état de fonctionnement.

La consommation du combustible, par heure de marche et par force de cheval, mesurée en eau montée, a été en moyenne de 1 kilog. 43

Elle était en 1879 de 1 kilog. 46

Ce résultat peut être considéré comme très-bon pour l'ensemble du matériel élévatoire.

Pour ce qui concerne les générateurs en particulier, dont deux sont à foyer intérieur et le troisième du système dit semi-tibulaire, diverses expériences, faites à l'aide de l'injecteur Giffart, nous ont démontré que la quantité d'eau vaporisée par ces chaudières est en moyenne de 8 kilog. 30 par kilogramme de houille brûlée.

Nous ajouterons que nous avons généralement obtenu des Compagnies houillères des charbons de qualités supérieures.

Le volume d'eau élevé en 1880 a atteint. 5.306.377^{m5}
(soit un moyenne par jour de 14,540,)

Il se répartit comme suit :

Consommations industrielles au compteur.	2.194.362
Consommations ménagères au compteur.	459.415
id. id. au robinet libre.	500.100

Services publics de la Ville, comprenant : les établissements municipaux, le puisage gratuit aux bornes-fontaines, l'arrosage des squares, l'irrigation des fils d'eau, les jets d'eau, cascades et l'extinction des incendies.

Volume estimé approximativement à. 2.152.500^{m5}



Entretien en général

Les aqueducs, prises d'eau, réservoirs et bâtiments sont en bon état; l'hiver a cependant occasionné aux enduits des réservoirs quelques dégradations que l'on va réparer.

Les canalisations de refoulement, d'amenée et artérielle, ainsi que la grosse robinetterie de la ville et de la banlieue, sont tenues en bon état. On n'a eu, dans le courant de l'année aucune rupture notable de tuyaux; quelques fuites peu graves se sont manifestées dans des branchements de concessions; elles sont généralement dues à des tassements du sol.

L'entretien de la fontainerie (bornes-fontaines et bouches), très-fatiguée par un service presque continu et exposée à la malveillance, est ce qui laisse le plus à désirer. Les différents appareils sont cependant constamment maintenus en état de fonctionnement. Ils n'ont jamais fait défaut pendant les incendies.

§ 3. — Bains à prix réduits

Les règlement et tarif de cet établissement n'ont subi aucune modification en 1880, Néanmoins, une légère augmentation s'est produite dans les recettes qui, de 7,535 fr. 50 c., ont monté à 8,815 fr. 35 c., ainsi que l'indique le tableau ci-après.

On peut attribuer ce résultat à la température élevée de la saison d'été.

Tarif :	Bains simples	0 ^f 30
	id. pour les militaires	0 15
	id. sulfureux	0 50

ÉTAT RÉCAPITULATIF DES BAINS

donnés dans l'établissement de la Cour Cysoing pendant l'exercice 1880

	Bains simples		Bains sulfureux	Produits		Montant général
	Militaires	Civils		fr.	c.	
Donnés par le Régisseur	Janvier	54	203	129	129	.
	Février	45	417	148	205	85
	Mars	82	957	230	414	40
	Avril	82	1502	284	604	90
	Mai	142	2500	355	948	80
	Juin	2630	371	974	50
	Juillet	3925	450	1402	50
	Août	3838	472	1387	40
	Septembre . .	32	1894	250	698	.
	Octobre	43	676	136	277	25
	Novembre . . .	27	408	120	186	45
	Décembre . . .	48	306	106	152	.
Donnés par le Bureau de Bienfaisance	1. ^{er} Trimestre .	.	172	133	118	10
	2. ^e id.	504	448	275	20
	3. ^e id.	980	738	663	.
	4. ^e id.	122	165	119	10
Donnés par la Société de Notre-Dame	1. ^{er} Trimestre .	.	12	37	22	10
	2. ^e id.	38	85	53	90
	3. ^e id.	80	96	72	.
	4. ^e id.	3	20	10	90
Totaux. . . .	555	21167	4764	8815	35	8815 35

§ 4. — Eclairage public

L'éclairage public a coûté en 1880 la somme de 126,430 fr. 20 c., savoir :

ECLAIRAGE AU GAZ

Compagnie continentale

1.111 lanternes brûlant 3.900 heures à 0 fr. 01 =	43.329 fr.
218 id. id. 2.000 ^h à 0 fr. 01 =	4.360 »

Compagnie de Wazemmes

1.801 lanternes brûlant 3.900 ^h à 0 fr. 01 =	70.239 »
319 id. id. 2.000 ^h à 0 fr. 01 =	6.380 »

ECLAIRAGE A L'HUILE

Wazemmes	5 lanternes brûlant 3.900 ^h	à 0 fr. 027 =	511 50
Moulins-Lille	2 id. id. 3.900 ^h	à 0 fr. 0265 =	206 70
Fives-Saint-Maurice	9 id. id. 3.900 ^h	à 0 fr. 04 =	1.404 »
		Total.	<u>126.430 20</u>

§ 5. — Abattoir

Animaux abattus en 1880.

MOIS	Taureaux	Bœufs	Vaches	Veaux	Moutons	Porcs	Chevaux
Janvier	361	501	550	1289	7952	2117	146
Février	221	350	379	1032	5073	1325	98
Mars	166	385	437	1371	5279	1639	104
Avril	198	508	552	1924	4512	1340	85
Mai	248	426	510	2012	4052	1444	88
Juin	250	389	586	2384	3700	1415	85
Juillet	182	553	594	2010	3141	1271	60
Août	147	539	513	2322	3355	1641	60
Septembre . . .	90	699	637	2121	5017	1489	60
Octobre	69	654	593	1413	6786	1573	84
Novembre . . .	97	490	613	1084	6993	1571	10
Décembre. . . .	126	504	630	1152	7138	1745	108
TOTAUX . . .	2155	5998	6594	20814	62998	18570	1080
Animaux abattus en 1879.	1962	4705	6078	18561	56233	18152	1044
Différence en plus .	193	1293	516	2253	6765	418	36

Ces animaux ont produit les quantités de viandes ci-après :

8.153 bœufs et taureaux, du poids moyen de 310 kilog.	=	2.536.430 kilog.
6.594 vaches	id.	245 id. 1.615.530
20.814 veaux	id.	70 id. 1.456.980
62.998 moutons	id.	25 id. 1.574.950
18.570 porcs	id.	80 id. 1.485.600
1.080 chevaux	id.	150 id. 162.000

Total 8.831.490 kilog.

Sur ce chiffre, il a été consommé en ville. 7.300.882 kilog.

Il a été exporté 1.530.608 kilog.

§ 6. — Inspection des denrées alimentaires

Le service de l'inspection des denrées alimentaires, et tout particulièrement des viandes introduites de l'extérieur, est l'objet d'importantes réformes pour 1881. Puisque nous n'avons à retracer ici que les faits intéressant l'année 1880, nous nous bornons à indiquer les résultats obtenus pendant cet exercice :

Etat des saisies opérées au Bureau de vérification des Halles centrales et dans les Marchés

DATES	NATURE DES DENRÉES				
	Bœuf et Vache	Veau Mouton Porc	Poisson frais	Poisson fumé	Fruits
	kil.	kil.			
Janvier	1250	559	1 panier merlans		
Février.	2172	145			
Mars	1019	46	1 id. raies		
Avril	2136	56			
Mai.	2296	42	2 saumons		
Juin	2304	136	2 paniers divers		
Juillet	585		2 id.		
Août	909	137	3 paniers; 1 saumon		
Septembre.	2416	73	19 paniers divers	206 harengs fumés	3 cabas figues
Octobre	1103	185	20 id.	2070 id.	
Novembre	3442	33			
Décembre	1532	19	10 id.	900 id.	
TOTAUX	21184 k.	1431 k.	58 paniers	3176 harengs fumés	3 cabas figues

Etat des Viandes saisies à l'Abattoir

DATES	ESPÈCES DE VIANDES			
	Bœuf et Vache	Mouton	Porc	Cheval
	kil.	kil.	kil.	kil.
Janvier	"	170	"	"
Février	"	80	"	"
Mars	150	"	"	"
Avril	340	"	"	"
Mai	390	"	206	"
Juin	310	"	"	250
Juillet	70	"	180	"
Août	740	"	220	450
Septembre	280	"	110	"
Octobre	760	"	"	150
Novembre	651	"	175	125
Décembre	3000	"	96	"
TOTAUX	6691 k.	250 k.	987 k.	975 k.

soit, en total, 8,903 kilog. provenant du rejet de 42 vaches, 36 moutons, 11 porcs, 5 chevaux.

Voici comment s'exprime à ce sujet M. VITTO, médecin vétérinaire, inspecteur de l'abattoir, dans un rapport adressé à l'Administration municipale :

« En général, le motif de saisie de ces 42 vaches, qui, presque toutes, étaient destinées
 « à la troupe, a été la maigreur extrême, déterminée par des affections chroniques. Mais
 « la principale, et la plus fréquente de ces affections, a été la tuberculose généralisée, —
 « Pommelière. — Aussi était-ce sans aucune hésitation et sans regret que je prenais une
 « décision sévère, lorsque je me trouvais en présence d'une de ces vaches maigres, étiques,
 « dont l'organisme est brûlé et sans doute aussi infecté par l'élément tuberculeux, —
 « d'une de ces vaches dont les quatre cinquièmes, et je crois ne rien exagérer, se compose
 « d'os, de tendons, de ligaments, d'aponécrose et tissu cellulaire, convertis par la dissication
 « en véritables *peaux de tambour*, et dont le dernier cinquième, tissu musculaire ou chair,
 « ne renferme plus que peu ou point de principes alibiles, indispensables à la nourriture
 « et à l'entretien des organes. Heureusement pour nos militaires, la vache dite *troupière*

« n'est pas constamment dans ces conditions ; mais toujours elle s'en approche et est caracté-
« risée par son état de débilité, d'où résulte la prédominance considérable des parties inutiles
« sur les parties réellement alimentaires.

« Une apparence factice est donnée à ces animaux au détriment de la qualité et de la conser-
« vation de la viande, par le soufflage.

« Le motif de saisie des 36 moutons a été particulièrement la cachexie aqueuse avancée.
« Celui des onze porcs a été, pour huit, dont deux avaient eu le mal rouge ou *feu Saint-*
« *Antoine*, la décomposition produite par l'échauffement des animaux en chemin de fer ;
« pour les trois autres, la ladrerie. Deux venaient du Limousin et un de la Belgique. Aucun
« cas de trichine n'a été constaté.

« Des cinq chevaux, quatre ont été saisis pour cause de mélanose trop abondante et trop
« généralisée, avec mauvais aspect de la viande ; le cinquième, par suite d'une maladie
« musculaire très-curieuse, encore indéterminée, mais qu'on suppose être parasitaire.
« Des pièces pathologiques de ce cheval ont été envoyées à divers savants, en particulier
« à M. GIARD, l'éminent Directeur du Laboratoire zoologique de Lille. De mon côté, j'ai
« rédigé un rapport sur ma constatation et l'ai envoyé à l'Académie de médecine. »

Ainsi que nous l'avons dit plus haut, des mesures viennent d'être prises pour l'amélioration du service de l'inspection des viandes venant de l'extérieur, de celles produites par l'abattoir, et des denrées alimentaires en général. Le soufflage des bœufs, vaches et taureaux, est formellement proscrit. Les introducteurs de viandes foraines sont obligés de prendre tout d'abord un permis ou autorisation dans les bureaux de la Mairie, et de donner ainsi des renseignements exacts sur leur qualité et leur domicile, ce qui, en cas de contravention, rendra les poursuites plus effectives qu'elles n'ont pu l'être jusqu'ici. Le droit d'introduction de ces viandes foraines a été élevé de 0 fr. 70 c. à 2 fr. les cent kilog.

Nous publierons dans le rapport de 1881 l'ensemble des mesures de préservation que nous avons cru devoir prendre dans l'intérêt de la santé publique.

Marché aux Bestiaux

L'inspection sanitaire du marché aux bestiaux a donné lieu aux poursuites ci-après :

Un procès pour péripneumonie contagieuse, lequel a eu pour conséquence une condamnation correctionnelle à 50 fr. d'amende et aux frais ;

Huit procès pour fièvre aphtheuse ou cocotte, desquels sont résultées une condamnation correctionnelle de 50 fr. d'amende et des condamnations en tribunal de simple police ;

Un procès pour viande corrompue : condamnation correctionnelle à 25 fr. d'amende et aux frais ;

Enfin, un procès pour présentation à la boucherie d'un cheval morveux et galeux : 5 fr. d'amende et les frais.

§ 7. Service médical de nuit.

Etat des Docteurs en médecine, Officiers de santé et Sages-femmes
qui ont été requis, en 1880, pendant la nuit, par le service de la police pour donner des
soins à des personnes malades.

NOMS ET QUALITÉS		RÉSIDENCES	Nombre de vacations à 6 francs	SOMMES payées
Docteurs en médecine	MM. Patoir	Rue de Courtrai, 6	14	84
	Lingrand	Rue Saint-André, 8 bis	7	42
	Masurel	Rue de la Barre, 18	7	42
	Wertheimer	Rue Saint-Etienne, 53	6	36
	Looten	Rue du Molinel, 32	4	24
	Vanpeteghem	Rue Colbert, 66	6	36
	Cocheteux	Rue de la Plaine, 31	3	18
	Lober	Rue Inkermann, 41	2	12
	Bécour	Rue de Bouvines, 3	6	36
	Baltus	Rue Négrier, 10 bis	1	6
Officiers de santé	Choteau	Rue du Faub.-de-Roubaix, 88	38	228
	Paux	Place de la N ^{lle} -Aventure, 34	67	402
	Le Fort	Rue Colbert, 44	29	174
	Boutry, Anatole	Rue de Douai, 79	24	144
	Honnart	Rue de Fives, 25	28	168

NOMS ET QUALITÉS		RÉSIDENCES	Nombre de vacations à 6 francs	SOMMES payées
Officiers de santé	Bailleul	Rue des Postes , 227	12	72
	Manoury	Rue du Plat , 52	11	66
	Lautiaux	Rue Sainte-Catherine , 9	4	24
	Deblonde	Rue de Bouvines , 13	3	18
	Labanhie	Rue des Bouchers, 12	3	18
	Dubois	R. du Faub.-de-Tournai, 99	1	6
	Davaine	Rue de Gand , 12	1	6
	Vandendriessche	Rue de Paris , 210	1	6
	M. ^{mes} Dufour	Rue du Prieuré , 27	16	96
	Goodlad	Rue du Marché , 2	13	78
	Depelsemaeker	Rue Racine , 96	12	72
	Thieffry	Rue des Meuniers , 85	4	24
	Denal-Dooze	Rue d'Arcole , 42	32	192
	Wicart	Rue des Guinguettes , 19	3	18
Sages-femmes	Godfrind	Rue du Croquet , 7	14	84
	Carbonnelle	Rue des Postes , 52	1	6
	Mailliard	Rue du Plat , 15	8	48
	Martin	Rue de Douai , 73	7	42
	Deleporte-Richez	Rue des Dondaines , 6	12	72
	Loriaux	Rue Alexandre-Leleux , 5	3	18
	Sauvage	Rue Saint-Sauveur , 26	1	6
	Degorge, Mathilde	Rue Saint-Pierre, 6	2	12
Sandrart, Céline	Rue de la Barre , 23	3	18	

§ 8. — **Assainissement des logements insalubres.**

Comme les années précédentes, la Commission d'assainissement des logements insalubres nous a fait parvenir un très-intéressant travail sur les opérations accomplies en 1880. Nous voulons rendre hommage aux efforts et à l'intelligente sollicitude des hommes dévoués qui dirigent cet important et si utile service, en publiant ce travail *in-extenso*.

RAPPORT GÉNÉRAL

sur les travaux de la Commission pendant l'année 1880, présenté à M. le Maire de Lille

par M. le Docteur **BÉCOUR**, Secrétaire-Rapporteur.

Aperçus généraux

Avant d'aborder le sujet restreint qui fait le fond de ce travail, nous avons cru utile de donner un aperçu de l'hygiène. Cette branche de la science a reçu depuis quelques années de nombreux développements; non-seulement les médecins, en quelque sorte spécialistes de ce domaine, l'étendent chaque jour davantage; mais aussi les administrateurs, les hommes d'Etat, les savants de tout ordre ne dédaignent plus de méditer sur l'amélioration de la vie physique des individus.

Les philosophes mêmes, sous ce rapport, sont devenus plus pratiques et ne se renferment plus, comme jadis, dans les conceptions nuageuses et quintessenciées de l'abstrait.

Il nous faut franchir le Rhin pour trouver encore une « philosophie de l'Inconscient »

et pour y entendre ériger en principe le suicide universel sous le fallacieux prétexte de faire le bonheur du genre humain.

En France, pays des généreuses idées et de sincère philanthropie, nos philosophes recherchent avec une infatigable ardeur les solutions pratiques et donnent à l'esprit public une direction plus salubre et plus en harmonie avec les aspirations humaines. Ils savent que l'hygiène a d'étroites relations avec la morale et, maint chapitre d'un traité de philosophie renferme plus d'un enseignement, plus d'une maxime purement hygiéniques.

Le grand art de conserver et de prolonger la vie fait des progrès, quoiqu'on en dise; mais le plus souvent il reste confiné dans le domaine spéculatif; car plus d'un, qui devrait passer de la théorie à l'application, néglige pour lui-même ce qu'il enseigne aux autres. Pour peu que l'on prêche, il faut prêcher d'exemple.

Si l'homme n'atteint pas en général le terme de la vie naturelle, la faute n'en peut-être imputée à l'art médical curatif, mais bien à l'inobservance publique et privée de cet art préventif. Ces raisons seront comprises lorsque les lois de l'hygiène, formulées en principes théoriques et d'une facile application, feront partie intégrante de notre éducation première.

De très-bonne heure nous devrions savoir que la puissance de destruction est toujours active et que nécessairement à côté de celle-ci existe une puissance de conservation, car rien d'imparfait n'a été créé.

La vie est l'équilibre entre ces deux forces; équilibre entre l'impérissable intelligence et un amas de matière modifiable. L'étude des influences réciproques de l'esprit et de la matière appartient à ce vaste champ de la philosophie, que la pensée laboure sans cesse; mais l'étude des influences matérielles, extérieures pour ainsi dire, sur l'organisme matériel nous appartient exclusivement; nous estimons toutefois que l'hygiéniste doit, pour être complet, s'inspirer toujours de l'une et de l'autre; car ces études sont connexes et ces influences ne peuvent pas toujours être dissociées. Les législateurs antiques le comprenaient bien ainsi, quand ils formulaient les bases de leurs doctrines. Plus d'un précepte de Manou concerne le corps aussi bien que l'esprit. Platon et Pythagore perfectionnèrent les fonctions intellectuelles en même temps que la santé. Les Egyptiens, les Hébreux, les Grecs et les Romains mêlaient aux préceptes moraux des ordonnances hygiéniques. Lycurgue, Minos, rattachèrent les observations de l'hygiène à l'amour de la patrie. Moïse, ainsi que Mahomet, intimèrent à leurs sectateurs de rigoureuses observations touchant la propreté corporelle.

Voici ce que Manou enseigne : (1)

(1) Voir Manou, Moïse, Mahomet, par L. Jacolliot, Paris. Lacroix 1876.



« Dès le quatrième mois l'enfant doit être élevé en plein air sous l'action bienfaisante »
» du soleil. »



« Plus tard, qu'il se rende au lieu de ses études et ne prenne ses repas qu'après s'être »
» purifié en faisant ses ablutions la face tournée vers l'orient. »



« Qu'il se garde de manger une trop grande quantité d'aliments ; une nourriture trop »
» abondante abrège l'existence et est blâmée par les sages qui, de tout temps, se sont »
» maintenus en santé par la sobriété. »



« La sobriété rend la vertu facile : c'est le meilleur aide dans l'accomplissement des »
» devoirs. »



« Quand les vêtements, les peaux, la ceinture, le cordon, le bâton et l'aiguière ne peu- »
» vent plus lui servir, il doit s'en procurer d'autres, purifiés par l'eau lustrale. »



« Quand la conscience exagère l'action des organes de la sensualité, elle manque aux lois »
» de sa propre existence et se dégrade ; si elle en tempère le fonctionnement, elle progresse »
» et monte au séjour de la perfection suprême. »



« Qu'un Brahme ne se baigne jamais dans les étangs d'ablution appartenant aux autres ; »
» car il prendrait toutes les souillures laissées par les étrangers. »



« Qu'il fasse ses ablutions dans les étangs consacrés, ou dans les ruisseaux et les torrents formés par les eaux pures de la pluie et des sources. »

*
* *

« Qu'il ne prenne de bain ni après le repas, ni en état de maladie, ni dans un étang d'eau croupie. »

*
* *

» Rien n'est plus pur que la lumière du soleil, *l'ombre d'une vache* ? l'air, l'eau, le feu, et..... *l'haleine d'une vierge*. »

*
* *

Voilà quelques préceptes formulés par Manou il y a plus de quatre mille années avant Jésus-Christ et observés par plus de 600 millions d'individus, soit la moitié de la population du globe.

La méditation et la lecture des anciens sont toujours profitables, surtout si l'on met en pratique leurs enseignements que, nous, modernes, n'avons fait qu'accommoder en y ajoutant nos découvertes, notre expérience et nos connaissances acquises.

Prenons garde cependant de ne point perdre de vue les travaux originaux, de trop vouloir les commenter, les corriger même : en voulant faire mieux nous pourrions ne pas faire aussi bien. Efforçons-nous d'imiter un peu ces anciens ; ainsi chez les Romains, les bains étaient plus en honneur qu'à notre époque ; les vestiges des thermes nous indiquent avec quel soin et quel luxe ils établissaient ces monuments, que nous ébauchons à peine et que nous prodiguons si peu.

Chez les Lacédémoniens les gymnases furent institués pour former de rudes combattants, pour donner de l'agilité, de la grâce et de la souplesse à toute l'économie humaine. De récents désastres nous ont appris qu'il ne fallait pas négliger ces exercices corporels ; nous souhaitons que nos jeunes hommes égalent les Spartiates sous bien des rapports et jusqu'au brouet noir inclusivement.

Comme monuments de première utilité nous pouvons nous demander si nos aqueducs égalent ceux des Romains ? si nos fontaines sont plus grandioses, plus nombreuses, plus limpides ? (*) si nos égouts sont aussi vastes et s'ils résisteront dix siècles ? Nous posons la

(*) « La Rome moderne est encore actuellement la ville du monde la mieux approvisionnée d'eau potable ; elle possède dix fois le minimum. » Blerzy cité par De Freycinet.

question à nos amis et collaborateurs les architectes qui, nous en sommes sûrs, nous répondront « Nous ferions mieux, mais qu'on nous donne un budget de l'époque, des esclaves et des sesterces. »

Hippocrate, qu'un hygiéniste quelque peu bibliophile consulte volontiers et qui estime que les dogmes du vieillard de Cos sont une source féconde où l'on doit toujours puiser, Hippocrate dit : ceux qui consultent le foie des animaux peuvent juger de la salubrité des eaux d'un pays. » Au premier aspect il semble que ce soit là une idée hasardée, éclore dans le cerveau d'un sacrificateur antique, d'un jongleur sacré, qui veut en imposer au vulgaire ignorant, tandis que celui qui est initié quelque peu aux dire et faits des anciens trouve dans cette pratique augurale un moyen assez rationnel pour décèler l'influence néfaste des airs, des lieux, et des eaux sur l'être vivant.

Nous recommandons à nos confrères les axiomes suivants extraits de l'oracle de Cos :

« Le médecin acquerra des notions sur la nature des eaux dont les habitants font usage, »
» si elles sont lacustres et molles, ou dures et sortant de lieux élevés et rocaillieux, ou »
» crues et saumâtres. »



« Il reconnaîtra le genre de vie des habitants qui sont ou amis du vin, de la bonne »
» chère et du repos ; ou laborieux, adonnés aux exercices du corps, mangeant beaucoup »
» et buvant peu. »

A leurs clients, qui se traitent d'après la lecture de la quatrième page des journaux, nous offrons les suivants :

« Les gens bien portants qui purgent trop, détaillent, ainsi que ceux qui usent de »
» mauvaise nourriture. »



« Ceux qui font usage d'eaux mauvaises ont la rate dure et volumineuse, le ventre »
» resserré, la poitrine décharnée. »

Aux édiles nous dédions l'axiome suivant d'Hippocrate :

« L'air est le plus puissant agent de tout et en tout. »



« La source des maladies ne doit pas être placée ailleurs quand l'air est souillé. »

Et à tout le monde nous donnons la consultation suivante, que le père de la médecine délivra au roi Démétrius :

« Ce qui est utile, ce qui sert, ressemble beaucoup à ce qui nuit. Ne livre à l'intempérance vénérienne, aux excès d'aliments, au sommeil relâchant, un corps inexercé, » et tu demeures exempt de maladie. »

Ces préceptes, émis 400 ans avant Jésus-Christ, sont tous d'actualité, et nous engageons ceux qui veulent posséder un esprit sain dans un corps sain, à les suivre.

Plus tard, les contempteurs de la science et de la tradition hippocratiques et galéniques laissèrent tomber en désuétude les préceptes du maître, et l'on vit s'implanter partout cette singulière doctrine que le meilleur moyen de développer l'esprit c'est de négliger le corps. Le corps « cette guenille » comme l'appelaient les Ascètes, ils l'oublièrent radicalement attendu qu'ils niaient la réalité de la matière; il fallut même, pour qu'ils se rappelaient son existence, que certain sophiste reçut une volée de bois vert sur sa guenille pour l'aider à se souvenir qu'elle était réellement.

Notons que toutes ces disputes métaphysiques n'étaient que la réaction, salutaire peut-être, contre l'école matérialiste qui niait l'intelligence, en ne trouvant pas sous une forme concrète les facultés de la pensée et de la conscience humaines.

Les gouvernants d'alors, plus soucieux de s'entre dévorer, négligèrent les antiques mesures d'hygiène générale, et bientôt furent punis de leur incurie par la peste qui ravagea les contrées. A cette même époque, en plein moyen-âge, les fondateurs d'œuvres de bienfaisance jetèrent ça et là quelques rudiments, quelques bases nouvelles d'hygiène générale en créant des maladreries, léproseries, etc., mais leur principal objectif était de se garantir de la colère des dieux, non-seulement de leur vivant mais aussi de se préserver d'un *bruslement dans les lieux bas après leur bonne mort*.

Après les grandes pestes qui décimèrent au XV^e et XVI^e siècles tous les états, quelques-uns d'entre ceux-ci songèrent enfin à réglementer l'hygiène publique, internationale, urbaine et privée. C'est à dater du XVII^e siècle que l'on commence à reléguer les industries insalubres hors des camps fortifiés et des enceintes, à élargir les rues des villes, à les paver, à creuser des égouts, à enlever les immondices, à dessécher les marais voisins des agglomérations et à écarter les nécropoles.

Notre siècle, en disputant au passé la gloire des découvertes utiles à la conservation des hommes, peut présenter sur la liste de ses découvertes l'art de manier ou de diriger l'air, l'eau et le feu, en fournissant à la physique tous les moyens applicables à l'hygiène.

Pour nous restreindre et ne parler que de notre pays, l'impulsion a été donnée, surtout en ce qui concerne notre objet spécial, après la création de la société de médecine, l'Académie actuellement. Cette savante compagnie, réunissant les sommités, mit au concours un grand nombre de questions intéressant l'hygiène; elle provoqua l'étude, chercha la naissance, observa la marche des épidémies; s'ingénia à en découvrir les causes prochaines, éloignées, occultes; envoya des commissaires étudier les fléaux destructeurs partout où ils se produisaient. Il faudrait de longs volumes pour passer en revue les travaux originaux de tous ces auteurs qui ont sacrifié leur existence obscurément, dans le seul but de poser des jalons pour l'avenir et de garantir leur pays, nous pouvons dire tous les pays, de ces terribles invasions.

Nous, Messieurs, qui arpentons hebdomadairement votre ville et qui trouvons parfois la besogne fastidieuse, ingrate, répugnante même, songeons à ces vaillants si le courage nous manquait jamais; presque tous sont morts à la peine; personne ne fut à l'honneur; car, préserver l'humanité des plus grands fléaux est chose peu comprise de ceux qui en profitent: on élève aux pavois l'art de détruire, et le peuple ne connaît souvent que celui qui le tue ou l'amuse.

Tableau de l'état hygiénique de la ville de Lille il y a soixante ans.

La première apparition du choléra en ce siècle fut un vigoureux coup de fouet donné à tous.

Depuis longtemps déjà les hygiénistes et tous ceux qui suivaient avec ardeur l'étude des affections épidémiques avaient jeté le cri d'alarme; mais toujours l'optimisme avait raison contre le pessimisme; l'on ne fit rien de peur d'avoir trop à faire et de crainte aussi d'alarmer les populations, ou de les léser par des mesures comminatoires ou radicales.

Afin de nous restreindre de plus en plus dans notre cadre, nous ne parlerons que de ce qui concerne notre ville, et, puisque nous avons nommé le choléra, qu'on nous permette une réminiscence historique qui trouve naturellement ici sa place.

En 1832, le 1^{er} avril, une commission de l'intendance sanitaire, composée de Bailly, Brigandat, De Chamberet, Thémistocle Lestibouois et de Kuhlmann, fut chargée par la municipalité de Lille, de faire un rapport sur les moyens à prendre contre le choléra qui était à l'état d'incubation dans la Ville.

Le fléau , faisant sa tournée , ne pouvait oublier une ville que es rapporteurs susdits prenaient en flagrant délit d'insalubrité.

Voici comment ils exprimaient ce qu'ils avaient observé :

« Il est impossible de se figurer l'aspect des habitations de nos pauvres, si on ne les a » visitées. L'incurie, dans laquelle ils vivent, attire sur eux des maux qui rendent leur » misère affreuse , intolérable , meurtrière. Leur pauvreté devient fatale par l'état d'aban- » don et de démoralisation qu'elle produit.

» Dans leurs caves obscures, dans leurs chambres qu'on prendrait pour des caves , l'air » n'est jamais renouvelé, il est infect ; les murs sont plâtrés de mille ordures. S'il existe » un lit , ce sont quelques planches sales , grasses , c'est de la paille humide et putres- » cente ; c'est un drap grossier dont la couleur et le tissu se cachent sous une couche de » crasse ; c'est une couverture semblable à un tamis. les meubles sont disloqués , » vermoulus, tout couverts de saletés. Les ustensiles sont jetés pêle-mêle sans ordre à tra- » vers l'habitation. Les fenêtres, toujours closes , sont garnies de papier et de verres , » mais si noirs, si enfumés que la lumière n'y saurait pénétrer ; et, le dirons-nous, il est » certains propriétaires qui font clouer les croisées pour qu'on ne casse pas les vitres » en les fermant et en les ouvrant.

» Le sol de l'habitation est encore plus sale que tout le reste ; partout sont des tas » d'ordures, de cendres, de débris de légumes ramassés dans les rues, de paille pourrie, » des nids pour les animaux de toute sorte: aussi l'air n'est-il plus respirable ; on est fatigué , » dans ces réduits , d'une odeur fade , nauséabonde quoique un peu piquante , odeur » de saleté, odeur d'ordure , odeur d'homme, etc. , etc. Et le pauvre lui-même comment » est-il au milieu d'un pareil taudis? Ses vêtements sont en lambeaux, sans consistance, » consommés, recouverts, aussi bien que les cheveux qui ne connaissent pas le peigne , » des matières de l'atelier. Et sa peau? sa peau bien que sale, on la reconnaît sur sa face , » mais sur le corps elle est peinte, elle est cachée si vous le voulez par les insensibles dépôts » d'exsudation diverses. Rien n'est plus horriblement sale que ces pauvres démoralisés. » Quant à leurs enfants , ils sont décolorés, ils sont maigres , chétifs, vieux et ridés ; leur » ventre est gros et leurs membres émaciés ; leur colonne vertébrale est courbée et leurs » jambes torses; leur cou est couturé ou garni de glandes ; leurs doigts sont ulcérés et » leurs os gonflés et ramollis! ; enfin les petits malheureux sont tourmentés , dévorés par » les insectes. »

Le tableau de la Ville à cette époque est-il assez complet , assez misérable , et ne démontre-t-il pas combien par rapport à nous, la Ville a gagné en salubrité depuis 1830. Doit-on s'étonner d'après cela que le choléra ait fait tant de ravages et n'est-il pas exact

de dire qu'il a été le grand justicier , en moissonnant ainsi qu'il l'a fait un si grand nombre de victimes , aussi bien préparées au sacrifice.

Assainir une ville c'est extirper le vice , la misère et tout le cortège des maladies qu'ils engendrent.

Remontons encore à dix années en arrière. Dix ans avant l'arrivée du choléra , en 1820 par conséquent , et nous trouverons une explication toute rationnelle de l'apparition du fléau dans notre bonne ville

Il y a soixante ans , le salaire moyen des ouvriers lillois était de deux francs par jour pour les hommes solides , un franc pour la femme , quarante-cinq centimes pour l'enfant de huit à douze ans et soixante-quinze centimes pour celui de treize à seize ans.

Les contre-maîtres gagnaient trois francs vingt centimes par jour , ils pouvaient se loger en chambre ! mais les ouvriers où nichaient-ils ? Dans d'immondes taudis à raison de un franc à un franc 30 centimes par semaine , dans des caves qui avaient de neuf à douze pieds de côté. Le contre-maître mangeait une fois par semaine de la viande ; quant à l'ouvrier il en mangeait quatre fois l'an.

Bon an mal an la semaine n'était pas complète , il fallait retrancher cinquante-deux dimanches , trente jours fériés , cinquante-deux lundis sans compter les jours de maladie , de chômage forcé , les crises commerciales , etc. Comment vivaient-ils ces jours là ? Ils mendiaient !!

L'ouvrier quittait alors son taudis infect , sa rue boueuse et noire , son misérable quartier et , pieds nus , portant à peine pour un demi-écu de vêtements sur lui , rongé son pain bis et un trognon d'épluchures , ramassé à la porte des hôtels , il mendiait !

Le jour de paie , le Samedi soir , les propriétaires exigeaient le loyer hebdomadaire à la sortie de l'atelier , de crainte que tout ne passât au cabaret ; l'ivrognerie , ce hideux cancer , était générale et elle se présentait sous son aspect le plus repoussant dans ce milieu sordide.

Sans excuser jamais l'ivrognerie , nous pouvons expliquer cet *amusement négatif* du cabaret : l'instinct de l'organisme cherche un excitant , un corroborant pour aider la nutrition imparfaite , pour contrebalancer les influences délétères du logement infect. Le climat humide sollicite encore cette excitation passagère , et tel boit l'eau-de-vie , comme le Lapon , le Hottentot boivent l'huile de poisson pour résister au froid , en ajoutant un appoint à une nourriture qui ne renferme point assez de combustibles.

D'après Villeneuve Bargemont , il y avait à Lille en 1828 , 25 à 30,000 pauvres sur 70,000 habitants , et le Département du Nord , le plus fertile , toujours un des plus manufacturiers , comptait plus de 40,000 mendiants nomades.

Voici du reste ce que cet ancien Préfet du Nord disait à cette époque de la situation ouvrière de la ville de Lille.

« Sans instruction , sans prévoyance , abrutis par la débauche , éternés par les travaux des manufactures , entassés dans des caves obscures, humides ou dans des greniers où ils sont exposés à toutes les rigueurs des saisons , les ouvriers parviennent à l'âge mûr sans avoir fait aucune épargne et hors d'état de suffire complètement à l'existence de leur famille, qui est presque toujours très-nombreuse. Ils sont tellement ivrognes que pour satisfaire leur goût des boissons fortes, des pères et souvent des mères de famille, mettent en gage leurs effets et vendent leurs vêtements dont la charité publique ou la bienfaisance particulière couvrait leur nudité. Beaucoup sont en proie à des infirmités héréditaires. Il s'en trouvait en 1828, 3,687 logés dans des caves souterraines , étroites , basses, privées d'air et de jour , où règne la malpropreté la plus dégoutante , et où reposent » sur le même grabat les parents , les enfants et quelquefois les frères et les sœurs adultes. »

Cet état de choses navrant a duré longtemps, et ceux d'entre nous qui ont l'inappréciable avantage d'avoir acquis science et expérience, avec une couronne de cheveux blanchis par les travaux, peuvent se souvenir de ces sombres tableaux ; ils peuvent constater aussi la différence avec les temps actuels et se glorifier d'avoir contribué à en adoucir les teintes , à soulager ces misères et à assainir la cité.

Actuellement nous ne rencontrons plus de ces noires misères , de ces chambres basses, de ces greniers glacés , où « *sans chemise , les pieds noirs comme des nègres , des familles entières se pressent , couchées et grouillant dans un même lit ,* » selon l'expression de Villeneuve-Bargemont (1).

Les antiques fléaux qui décimaient l'humanité , la peste, la lèpre , etc., étaient des avertissements donnés aux peuples afin que ceux-ci prissent des mesures hygiéniques plus conformes à leur conservation , et afin qu'ils recherchassent par la suite les moyens les plus propres à s'en garantir. L'on peut remarquer que ces fléaux ont délaissé les pays civilisés pour rester étroitement confinés dans ceux où l'hygiène est lettre morte , ou dans ceux encore où le fanatisme, joint à la barbarie antique , n'essait d'opposer aucun moyen prophylactique. Mais à nous, civilisés, ou qui avons la prétention outrée peut-être de marcher en tête du progrès , à nous il reste le choléra qui s'est acclimaté, qui est bien à nous : *Cholera nostras* , lui aussi est un terrible avertisseur , un hygiéniste radical. Pareil au tonnerre qui éteint le souffle des plus grandes tempêtes , le choléra suspend l'action de toutes les épidémies ordinaires qui ont leur germe implanté chez nous ; il balaye tous ceux

(1) Un membre de l'Administration des Hospices, du Bureau de Bienfaisance et du Conseil municipal , nous apprend que la promiscuité entre parents et enfants couchant sur la même paille n'est point encore totalement extirpée, et que bon nombre de familles pauvres, logeant dans un étroit grenier, n'ont pour toute couchette qu'un amas de guenilles où père-mère, père, mère et enfants s'étendent le soir.

qui enfreignent les lois primordiales de l'hygiène. Il semble dire ainsi aux conducteurs des peuples : vous êtes mauvais bergers , les étables sont infectées , les détritns se sont amassés , des germes de mort sont en voie d'évolution , votre troupeau sera décimé par votre impéritie , et , si vous mêmes n'êtes point emportés , c'est afin de vous rendre témoins des ravages , afin de vous donner une leçon profitable et de vous faire mieux observer désormais la grande loi de solidarité et de fraternité.

Et vous vous écrierez alors comme les Macchabées :

« Malheur à moi !... fallait-il naître pour voir la ruine de la cité et pour demeurer » au milieu d'elle, quand elle est décimée par la maladie ! »

Constructions nouvelles.

« Les Villes peuvent et doivent devenir aussi salubres que les campagnes » est un axiome que le docteur Fonssagrives a émis et auquel nous nous rallions malgré toutes les hérésies hygiéniques, que nous voyons se produire journellement.

Autrefois la Ville était enserrée dans une enceinte étroite qui l'étouffait ; mais les progrès incessants d'un art , que nous osons appeler anti-humain , l'art de détruire , ont changé toutes les traditions de défense des places fortes. Les remparts sont jetés bas , des forts sont élevés à distance , et l'on a conquis ainsi une immense étendue de terrain , où , pendant cent ans encore , l'architecte pourra édifier des demeures ; c'est dans ces nouvelles conditions que les droits de la Municipalité doivent et peuvent s'exercer au profit de nos descendants. Si la loi autorise l'érection de ces cours , courettes , cités , impasses , culs de sacs , il appartient aux législateurs , à l'édilité de refrener les abus , d'être avare de tolérance et d'exiger toujours le minimum , côté trop bas , hélas ! des dimensions que la loi concède. (1) Nous osons dire que ce minimum octroyé et promulgué , lorsque la Ville était réduite à la portion congrue , n'a plus sa raison d'être vu l'agrandissement ; en d'autres termes , la loi sur le bâtiment devrait être discutée sur de nouvelles bases , car des éléments nouveaux se sont produits ; sinon dans vingt-cinq ans la pioche du démolisseur devra fonctionner , les Commissions d'expropriation devront évaluer , et nos successeurs devront frapper d'interdiction , aussi radicalement que lors de l'existence de nos caves , toutes les cités édifiées en dépit de toute règle hygiénique.

« La Belgique a consacré par une loi le droit d'expropriation publique de tous les » immeubles susceptibles de créer un danger pour la santé de la population.

(1) En première ligne on ne devrait tolérer l'érection d'une cité ouvrière, dans l'intérieur de la ville , qu'autant que le terre-plein séparant les maisons serait assez large pour en faire éventuellement une rue ; on pourrait aussi prendre pour base la hauteur des maisons.

» Ce qui fait l'importance pratique de cette loi, c'est qu'elle s'applique non-seulement
» aux maisons reconnues individuellement insalubres, ou même aux terrains nécessités
» par les voies projetées pour l'assainissement, mais encore à la superficie entière, embras-
» sée par le plan général de reconstruction des anciens quartiers ou de création de quar-
» tiers nouveaux. Les autorités communales peuvent aussi faire disparaître, d'un coup,
» toutes les maisons d'une portion de Ville, où l'entassement des habitations, la mauvaise
» disposition des constructions ou toute autre cause paraîtrait constituer un état de choses
» contraire à l'hygiène publique. C'est ce qu'on appelle la loi d'expropriation par zone,
» par opposition à la loi antérieure, qui était à proprement parler une loi d'expropriation
» par parcelles. » (1)

Nous avons émis cette idée l'an dernier, dans notre rapport, lorsque nous disions : Il appartiendra peut-être aux Commissions futures d'assainissement d'étendre leur action en se joignant aux administrations pour assainir des quartiers entiers, en indiquant les percements rigoureusement nécessaires et d'une urgence inéluctable.

De l'air, de la lumière ! crieront nos petits enfants en blâmant notre imprévoyance. Pourquoi négligerait-on l'observation stricte de la salubrité générale actuelle et éventuelle alors que les nouveaux quartiers, qui ont doublé, triplé la superficie, sont une table rase où dès-à-présent l'on pourrait construire une ville nouvelle, non une ville d'utopie, mais une Salente réelle, où chaque rue aurait son égoût, son pavé, son ruisseau, chaque maison son eau de source, son jardin ; chaque chambre son volume d'air, son rayon de soleil. Ne pourrait-on alors demander, par la suite, aux habitants régénérés, des nouvelles de leur inaltérable santé ?

Par contre si l'entassement se poursuit, si le mouvement d'immigration urbaine augmente sans cesse, nous pourrions dès à présent lancer aux gouvernants le « *caveant consules.* » Prenez garde consuls ! l'excès est nuisible, la loi nous tue, la tolérance est criminelle, l'encombrement va grandissant et dans vingt-cinq ans nous serons plus malades qu'avant l'agrandissement. Si l'excès de justice est suprême injustice, l'excès de légalité étouffera la loi.

Occupons-nous désormais de refondre une loi défectueuse, car tous nous sommes témoins impuissants d'abus flagrants et de spéculations éhontées. L'atteinte à la propriété est un crime diront les intéressés ; mais tous les citoyens intègres, ceux qu'anime l'amour du bien et de l'humanité, ceux qui voient l'avenir menaçant, vous répondront que l'atteinte à la santé, que l'homicide légal ainsi prémédité, est un plus grand crime encore. C'est en laissant tout dans le *statu quo*, en piétinant sur place que l'on crée des embarras à

(1) De Freycinet : Assainissement des villes.

nos successeurs, qu'on leur léguera tous les périls de l'encombrement, qu'on prépare des milliers de victimes aux épidémies futures.

Les jardins, les prairies, les arbres, les massifs disparaissent de jour en jour; la fièvre de spéculation dévore les classes qui, jusqu'à présent, avaient échappé au mal: les hôtels sans jardin ressemblent à des tableaux sans perspective, et, sur un espace de 50 mètres carrés, autrefois ombragé et verdoyant, l'on érige une cité dont les matériaux, l'ordonnement, les dimensions font hausser les épaules de l'hygiéniste le moins sévère.

Reportons-nous par la pensée vers ces villes lointaines et fabuleuses de l'Assyrie: Ninive avait 70 kilomètres de circonférence et 600,000 habitants; cette ville possédait des jardins immenses, des champs cultivés, dans le périmètre de son enceinte. Ninus, faisant sans doute de l'hygiène sans le savoir, n'admettait que 2,000 habitants par kilomètre carré.

Paris possède par kilomètre carré 33,000 habitants, avec moitié moins de périmètre que Ninive. Est-ce un progrès? Nous ne le pensons pas. Pendant qu'il en est temps encore, Lillois, payons-nous le luxe de l'air comme à Ninive.

Propreté des Rues

Que de contrastes dans une ville, que d'infractions à l'égalité devant la loi hygiénique.

Tout pour un boulevard, une rue large, aérée et salubre; *rien ou presque rien* pour les rues qui auraient besoin de toute espèce de propreté. Les habitants pauvres ne peuvent avoir, pour ainsi dire, d'hygiène privée; c'est par l'hygiène publique qu'on doit compenser ce qui leur manque, ce qu'ils négligent.

Dans les jardins et squares publics, les allées sont soigneusement expurgées de toute herbe vulgaire, les parterres sont garnis de fleurs souvent coûteuses, le gazon est tondu de près, les jets d'eau répandent la fraîcheur.

Dans les grandes rues, les fontaines abondent, les fils d'eau sont lavés, les water closets sont nombreux, discrets, irrigués. La poussière, qui pourrait gêner chevaux et cavaliers, est abattue par une douche salutaire; on respire sous l'œil d'un gardien pacifique. Les feuilles jaunies sont balayées, les détritiques enlevés à l'aube, le profil du dernier balayeur disparaît au premier rayon solaire, et le char aux immondices s'est retiré discrètement vers des régions plus sombres avant le lever de ces heureux riverains.

Dans les quartiers populeux, où le travailleur est debout à quatre heures, empesté chez lui, il l'est encore dans sa rue. C'est dans celle-ci que l'on doit opérer des nettoyages à vif. C'est dans les rues étroites, où les malingres, les cacochymes, les étiolés grouillent sur des monts de détritiques, que le pavé doit être net et le ruisseau lavé.

Hygiène bien ordonnée commence par le quartier infect.

L'on traite soigneusement un bobo à la figure et on laisse des ulcères aux jambes , et cependant elles nous servent de support.

Qu'on nous permette aussi de signaler la quantité immense de trottoirs non viables , soit par défaut et mauvais état de pavage , soit par absence de conduites d'eau remplacées par des rigoles à ciel ouvert ; ce sont là autant de dangers pour les piétons et des causes d'insalubrité pour les habitants.

Beaucoup de ces trottoirs sont en scories ; mal entretenus en hiver ce sont des flaques de boue ou des lacs en raison des eaux pluviales descendant des toits et qui n'arrivent au fil d'eau qu'en inondant le trottoir. En été la poussière incommode tout le monde , entre dans les habitations et salit les façades ; les voies aériennes, les yeux en subissent des effets fâcheux. L'hygiène urbaine, bien comprise , exige un revêtement de toutes les chaussées en matières dures non poreuses. Les trottoirs en scories carbonifère dans les rues habitées ne peuvent être tolérés qu'à titre temporaire ; ces agrégats s'imprègnent de tous les détritiques qu'on dépose , et , en temps de sécheresse soulèvent d'insaisissables particules qui vont imprégner le tissu pulmonaire, quand ils ne dégagent point de miasmes.

Nous signalons donc les mauvais trottoirs en général , à l'attention de l'administration qui fera bien d'ordonner à tout propriétaire , sans exception, de mettre en état de viabilité les trottoirs qui longent leurs terrains.

Rues particulières

Dans tous les rapports qui ont été élaborés depuis la promulgation de la loi sur les logements et leurs dépendances insalubres , on n'a cessé de réclamer contre l'incurie de ces rues qui sont l'opprobre d'une ville.

L'an dernier nous avons signalé à notre tour les effets désastreux de ces cloaques , où la fièvre typhoïde réside toute l'année , et nous ne cesserons de nous élever contre ces abus qui deviennent des dangers ; et tout cela le plus souvent par la force d'inertie qu'oppose un propriétaire borné ou avare, méconnaissant ses propres intérêts et se souciant peu de la vie et de la santé de ses locataires.

Nous attendons avec confiance l'issue d'un procès en contentieux qui établira un précédent et fixera la jurisprudence en cette matière qui intéresse tout le monde.

En attendant nous croyons devoir formuler un desideratum motivé par l'insalubrité flagrante de ces rues qui infectent parfois tout un quartier, gênent la circulation, amènent la boue jusque dans les rues et les maisons voisines. Nous demandons que ces rues non pavées, sans fil d'eau , parfois sans trottoirs, non éclairées , etc. , soient barrées par ordre

municipal motivé comme portant atteinte à la santé générale; qu'en outre, pour faciliter la circulation des locataires et l'assainissement, elles soient recouvertes de silex et que nulle immondice n'y séjourne.

Beaucoup de terrains vagues longent ces rues particulières; il serait à désirer qu'ils fussent enclos, car les demeures voisines sont rendues insalubres par les dépôts d'immondices que chacun y déverse. Les propriétaires feraient acte de bonne administration privée s'ils livraient ces terrains aux habitants de la rue, à condition de les cultiver: l'hygiène, la propreté et le pot au feu y trouveraient leur compte en attendant l'achèvement des constructions.

Les hygiénistes d'occasion

Nous avons tous encore présents à l'esprit la question qui, vers la fin de l'été, a passionné non-seulement le Paris savant, mais encore le Paris frivole: c'est la question des odeurs. Le plus curieux de l'affaire c'était de suivre les mille opinions des journalistes qui, tous, se prononçaient *ex professo* sur les odeurs agressives qui infectaient certains quartiers. Chacun trouva la cause et le remède. Les cabinets d'aisance, pour parler sans métaphore, furent l'objet d'une ardente polémique, et tous les journaux oublièrent pendant une semaine leurs farouches objurgations, pour ne s'occuper que de la tinette filtrante, de la fosse fixe et du tuyau de chute.

Nous avons été inquiets pendant ce temps et nous pensions que la capitale était menacée des plus grands maux, rien qu'en suivant attentivement la croisade de ces champions politiques défendant leurs foyers infectés; mais au bout de huit jours calme plat; *plus d'odeurs, partant plus d'encre versée*. Le Parisien insouciant a-t-il été convaincu que ses journalistes avaient sauvé la Capitale, nous allions dire le Capitole, par l'exercice de leur sacerdoce vigilant et éclairé, et que la haute commission d'hygiène et d'assainissement n'attendait que l'avertissement des descendants de Renaudot pour agir?

Ce n'est pas à vous, honorés collègues de Paris, que nous ferions l'injure de croire que vous ayez eu besoin de pareil stimulant pour faire votre devoir. *Les vrais hygiénistes font leur besogne sans bruit*. L'explication de ce débordement de conseils insolites nous a été bien vite révélée; car en retournant la page, nous vîmes étalés en majuscules ces mots: « Plus d'odeur, désinfectant certain, système diviseur, tinette filtrante, tonneau mobile, » etc., etc.

D'ingénieux industriels, profitant de l'occasion, engageaient le public à prendre une multitude d'engins, et, comme le prêtre vit de l'autel, le journal vit de l'annonce.

Les Commissions d'hygiène parisienne luttent avec acharnement contre une foule de

défectuosités , que nous soupçonnons , mais que nous ne constatons qu'à un bien moindre degré à Lille , et l'agglomération de Paris n'est pas , quant aux conditions hygiéniques , aussi favorisée que nous. Les hygiénistes parisiens déplorent plus que nous encore cette latitude excessive qu'on laisse aux propriétaires bâtissant des maisons à sept étages , au fond d'une cour , et où on peut loger une population qu'envieraient beaucoup de nos chefs-lieux de canton. Ce sont ces vallées profondes , étroites , humides , qui fabriquent le typhus , malaria des villes , plus terrible encore que celle des marais Pontins , qui créent de toutes pièces la diarrhée prémonitoire et le choléra nostras. Messieurs les Journalistes , vous accusez les odeurs qui offensent vos narines , accusez plutôt l'entassement et rejetez hors de l'enceinte ces vastes casernements populeux.

Lors de cette grande bataille contre ce puissant et invisible ennemi , un avocat , habile défenseur de la veuve et du mur mitoyen , fit une conférence sur le système des fosses odorantes et dit en substance : La fosse fixe peut être comparée à un vase rempli de déjections qu'il nous plairait de conserver perpétuellement dans notre chambre à coucher.

L'hyperbole est un peu forte ; toutefois il est vrai que la fosse fixe est un grand foyer d'infection dans une habitation ; mais de deux maux il faut choisir le moindre , et nous ne pouvons envoyer chaque habitant « à mille mètres hors du mur , creuser un trou en terre pour y déposer les déchets de l'organisme et recouvrir le tout d'un gazon , » selon la prescription de Moïse. Les miasmes humains qui s'exhalent de l'homme vivant , sain ou malade , provoquent aussi bien la maladie septique que la fosse d'aisance , surtout si cet homme est mal logé , mal aéré et malpropre. A Paris la fosse fixe est généralement adoptée , anciennement établie , réglementée ; elle y offre cependant bien plus de dangers qu'à Lille , en raison du nombre d'habitants. Le même avocat conférencier , qui condamnait la fosse fixe , crut de son devoir , après réflexion et peut-être après consultation compétente , de la maintenir ; preuve que l'on peut être bon défenseur et mauvais hygiéniste et que l'on ne peut critiquer ce que l'on ne connaît pas.

Systemes des fosses.

Notre Commission des logements insalubres préfère , pour la ville de Lille , la fosse fixe bien étanche , cimentée , de forme ovoïde . bâtie en dur et possédant un tuyau d'évent , dépassant sinon les toits au moins les ouvertures des locaux habités. La ville de Lille est en plaine , balayée par les vents du Nord et de l'Ouest , non encaissée par une ceinture de collines comme Paris ; ses maisons sont moins hautes et la densité de la population est infiniment plus restreinte ; autant de conditions qui permettent une diffusion dans

l'atmosphère de toutes les effluves méphitiques qui se dégagent par les tuyaux ventilateurs des fosses.

La fosse fixe doit tout garder, et cela est possible d'après nos collègues MM. les Architectes ; elle ne doit surtout point contaminer les eaux du puits voisin, ni la nappe souterraine. Cette étanchéité est assez difficile à établir ; car, d'après un auteur qui a spécialement analysé les terrains, l'infiltration serait énorme dans les terres au-dessous et autour des fosses *les mieux construites*.

L'auteur parle pour la ville de Munich (1) et il serait intéressant de savoir ce qu'il entend par une fosse des mieux construites.

Le professeur Fonssagrives (2), de Montpellier, et M. de Freycinet, ne sont point partisans des fosses fixes. « Ce système est condamné par l'expérience, dit le savant hygiéniste, et je donnerai ma préférence au système qui les supprimerait, les remplacerait par des tinettes renfermant l'intégralité des vidanges, désinfecterait celles-ci avant de les répandre comme matière fertilisante, ou de les manufacturer en engrais, et laisserait écouler aux rivières les eaux d'égout réduites ainsi aux eaux pluviales, ménagères et industrielles avec épuration chimique préalable. »

La question est complexe, comme on le voit, et mériterait d'être traitée dans un Congrès d'hygiène.

Notre rôle, plus modeste, consiste simplement à éveiller l'attention des habitants sur le régime de leurs vidanges, et s'ils s'aperçoivent, comme il arrive parfois, que leurs puits se vident sans avoir besoin de vidangeurs, nous leur disons toujours prenez garde, vous avez un réceptacle de poison qui s'infiltré dans votre eau et dans l'eau des voisins.

Nous engageons surtout les propriétaires à ne point marchander le devis d'un architecte, qui désire établir une fosse réellement étanche, inodore et construite selon les règles sévères de l'hygiène ; nous ajoutons que, dans l'espèce, la stricte observance de la loi n'est qu'un minimum, et que l'hygiène bien comprise exige un maximum de précautions.

Les fosses mobiles sont inconnues à Lille ; nous ne parlons point du tonneau primitif posé en plein jardin hors ville. *La tonne mobile* est un récipient en métal hermétiquement clos et posé dans un caveau voûté ; elle a cet avantage qu'elle ne peut fuser vers le puits d'eau potable, et qu'on peut l'enlever sans infecter la maison. L'incurie, un service mal organisé, peuvent la rendre ennuyeuse, assujettissante ; toutefois, nous conseillons surtout de l'utiliser dans une maison où le personnel est très-restreint.

Un autre système de tonne mobile, c'est le système diviseur qui, comme son nom l'indique, divise les solides et les liquides. L'enlèvement du récipient n'est plus aussi fréquent

(1) Wolfhugel, in Zeitschrift für Biolog. Munich 1875.

(2) Fonssagrives, Assainissement des Villes, p. 267.

que dans le système précédent, et chaque cabinet est en outre muni d'un robinet d'eau, qui dilue les matières et enlève en partie l'odeur; on ne peut installer cet appareil que dans les maisons longeant une rue qui possède un égout, car toute la portion liquide doit s'y déverser.

Cette méthode trouve bien des contradicteurs ardents et des proneurs non moins convaincus.

Les uns objectent que la division est problématique, que les déjections iront empoisonner les égouts, les cours d'eau à ciel ouvert, et que l'évaporation sera une plus puissante cause d'infection que celle qui existe déjà dans les canaux urbains peu profonds, à pente faible et à débit lent.

D'un autre côté, reste à savoir si c'est réellement la partie solide qui est plus méphitique; la grande dilution empêcherait-elle la production des gaz nocifs? Autant de questions non résolues définitivement.

Un ingénieur des plus compétents et dont les larges visées ont rendu le nom, sinon illustre, du moins très-populaire, l'ancien ministre, M. de Freycinet, s'exprime ainsi dans son ouvrage sur l'assainissement des villes :

« *Les fosses fixes à diviseur* ont eu à un certain moment beaucoup de vogue à Paris. On » a cru y trouver la solution aux difficultés de la vidange, et une ordonnance de police les » avait, il y a quelques années, rendues obligatoires. Néanmoins, ces appareils se sont » peu répandus dans la capitale et on tend plutôt à y renoncer qu'à en augmenter le nom- » bre. A Lyon, les diviseurs fixes ont eu plus de succès. »

La séparation des liquides et des solides s'applique en ce moment à Paris *aux fosses mobiles* et une des plus récentes innovations est celle d'une Compagnie qui fait des efforts pour justifier son titre de « Compagnie hygiénique » avec son diviseur sanitaire (*). Elle prétend que « ce diviseur instantané réunit tous les perfectionnements; captation et expul- » sion immédiate de tous les liquides en leur état naturel et avant qu'ils aient pu entrer » en fermentation au contact du solide, soit inodorité et salubrité, nulle émanation dans » les maisons, aucun engorgement ni débordement. Construit d'après les conseils du » contrôleur chef du service de l'assainissement de la capitale, ce diviseur fournit trente- » cinq à quarante litres d'eau à la minute et cette eau sort claire et inodore. »

Si tout cela se réalise, et la Compagnie nous offre l'expérience, nous estimons que c'est là un véritable progrès.

Cependant, si nous trouvons le système bon théoriquement, il lui reste à conquérir la sanction d'une plus longue expérimentation. D'un autre côté, il peut être très-utile à Paris, qui possède un vaste réseau d'égouts et beaucoup d'eau; tandis qu'à Lille notre

(*) Compagnie hygiénique de vidanges et engrais. Paris, rue Laffitte, 40.

canalisation souterraine et l'aménagement de l'eau laissent encore bien des lacunes dans une notable partie de l'ancienne et de la nouvelle ville.

Nous pensons qu'il faut examiner et réfléchir avant de renvoyer tout ou partie à l'égout. Notre système de petits canaux déjà infects s'y oppose; en outre ces évacuations alvines diluées, divisées et mélangées avec les eaux ménagères et avec les résidus organiques des fabriques produiraient un méphitisme d'autant plus insupportable et d'autant plus dangereux.

Vidanges de l'Hôpital Sainte-Eugénie.

Au moment où le Conseil central d'hygiène et la Commission des logements insalubres se préoccupent du système des vidanges de l'hôpital Sainte-Eugénie, il a paru utile de donner un petit aperçu sur les divers projets auxquels a donné naissance cette importante question.

PREMIER PROJET.

Le devis primitif de l'hôpital, daté du 23 Janvier 1866, et approuvé par le Conseil général des bâtiments civils, le 17 Mars suivant, porte ce qui suit :

« Latrines avec double entrée, à proximité des salles, chauffées, ainsi que les vestibules » et escaliers, par des calorifères; ces latrines seront ventilées par une cheminée spéciale; » il n'existera pas de fosses à l'intérieur des bâtiments; un service de tonneaux mobiles » sera établi pour chaque latrine, ces tonneaux seront enlevés tous les jours. Des portes » établies dans les grilles et murs de clôture, permettent de faire ce service de l'extérieur. »

Tel est le système qui devait fonctionner à l'Hôpital Sainte-Eugénie, il n'y est pas du tout question d'eau.

DEUXIÈME PROJET.

En 1869, revenant d'un voyage à Paris, M. MOURCOU, architecte, proposa d'établir, à l'Hôpital Sainte-Eugénie, des appareils de vidange identiques à ceux de l'Hôpital Lariboisière. Il s'agissait des latrines à eau, ou système diviseur, consistant à faire écouler dans les égouts de la Ville les matières fécales mélangées à un volume d'eau considérable. Le travail fût ainsi fait, et il coûta aux Hospices 130,000 fr.

Mais ce système n'avait pas encore fonctionné, que déjà le Conseil central d'hygiène signala les dangers qu'il pourrait présenter pour la santé publique (*Rapport de 1870*). En

1876, le même Conseil condamna définitivement le système diviseur comme insalubre et demanda que les matières excrémentielles fussent recueillies dans des citernes afin de ne pas les laisser sans emploi, et de les faire servir à l'agriculture (*Rapport du 8 Mai* 1876, M. MEUREIN).

Le 30 Septembre 1876, un nouveau rapport du Conseil central d'hygiène confirme celui du 8 Mai (*Rapporteur*: M. HALLEZ).

On dit dans ce rapport :

- « 1.^o Qu'en renonçant au système diviseur, le volume d'eau employé n'aurait plus » sa raison d'être, et pourrait être réduit à la quantité simplement nécessaire au lavage » des cuvettes ;
- « 2.^o Que les citernes s'empliraient moins vite ;
- « 3.^o Que les matières excrémentielles ne perdraient plus leur qualité d'engrais ;
- « 4.^o Que les frais de vidanges seraient diminués. »

TROISIÈME PROJET.

A la suite des rapports ci-dessus mentionnés, M. le MAIRE de Lille retira, à l'Administration des Hospices, l'autorisation provisoire donnée en 1869 de faire fonctionner à titre d'essai le système diviseur.

L'Administration des Hospices vota alors (1878), l'établissement des fosses fixes dont la dépense devait s'élever au minimum à 56,300 fr. Elle conserva ses appareils à eau de manière que les matières fécales mélangées d'eau, fussent reçues dans des citernes creusées sous les murs mêmes de l'Hôpital au lieu de s'écouler à l'égout.

Mais, comme ces citernes devaient s'emplir très-vite, il fallait chercher un entrepreneur de vidange, outillé de telle sorte que le service pût se faire régulièrement et sans interruption. Une Société consentit à faire l'enlèvement moyennant 4 fr. du mètre cube, ce qui devait occasionner aux Hospices, une dépense annuelle d'environ 12,000 fr. Le Conseil Municipal refusa de donner un avis favorable à une combinaison aussi onéreuse, et conseilla de chercher à diminuer considérablement la quantité d'eau.

QUATRIÈME PROJET.

Après de nombreuses recherches on essaya un système qui parut réunir les conditions désirables. Il consistait à mesurer la quantité d'eau rigoureusement nécessaire au lavage des cuvettes, et les frais d'installation s'élevèrent à 17,000 fr.

Quoique la quantité d'eau fût, pour ainsi dire ramenée à sa plus simple expression, les

matières fécales étaient toujours de nulle valeur ; les tonneaux s'emplissaient très-vite , et , à chaque instant , l'on devait encore avoir recours à l'égout , dont on s'était *bien gardé de boucher les conduits , afin d'y déverser le trop plein , en l'absence du vidangeur*. Il fallait de plus payer 4,000 fr. par an à celui-ci , afin d'enlever journallement les vidanges, avoir encore un service d'hommes de peine dans l'Hôpital même , ce qui coûtait encore pour le moins 7,000 fr. par an aux Hospices. Le mécanicien attaché à l'Hôpital était , de plus , constamment occupé à visiter , à nettoyer , à réparer les appareils de jaugeage qui devaient fonctionner sans le moindre accident , sous peine de laisser échapper d'énormes quantités d'eau.

Le marché passé avec la Compagnie LOISSE , le 29 Décembre 1879 , pour l'enlèvement de matières, moyennant 4,000 fr. par an, fut encore blâmé par le Conseil municipal ; mais ce marché étant en cours d'exécution , le Conseil donna un avis favorable , en engageant toutefois la nouvelle Commission des Hospices à examiner très-attentivement cette question , de manière à pouvoir traiter pour l'année 1881 , et par adjudication publique , à des conditions favorables aux Hospices.

CINQUIÈME PROJET

La nouvelle administration se mit immédiatement à l'œuvre. Elle s'assura d'abord si , en faisant des fosses fixes telles qu'elles avaient été votées en 1878 , et en y appliquant le système de jaugeage de l'eau , les frais d'enlèvement des matières seraient réduits. Elle acquit la certitude que , du moment où l'eau était conservée, les frais d'enlèvement seraient à peu près les mêmes que l'on ait des fosses fixes, ou des tonneaux mobiles. Dès lors , il eût été de mauvaise administration de dépenser 56,300 francs pour établir des fosses fixes qui sont d'ailleurs condamnées comme insalubres dans l'intérieur des bâtiments.

Il fallut reconnaître , alors , que l'interdiction d'envoyer les matières à l'égout avait , du même coup, condamné l'emploi de l'eau à jet permanent pour les latrines, que cette eau fut ou non mesurée. La solution la plus simple et à laquelle on n'avait plus songé, paraît-il , était évidemment de revenir purement et simplement au plan primitif de l'hôpital , approuvé par le Conseil général des bâtiments civils. (*Voir premier projet.*)

Au moment où l'Administration étudiait ce système un de ses employés (M. DEHAUDT) conducteur des Travaux , trouva un moyen simple et ingénieux de le perfectionner : l'amélioration apportée au projet primitif par M. DEHAUDT , pour éviter les odeurs , consiste dans le remplacement des appareils ROGIÉ-MOTHES , fermant de bas en haut, par un couvercle mobile, garni en caoutchouc, venant boucher hermétiquement l'orifice de la cuvette, et fonctionnant au moyen d'un mouvement automatique lorsque l'on ouvre la porte

du cabinet. Pour la ventilation, deux pots superposés forment le vide, et les odeurs sont chassées dans les cheminées d'appel des calorifères, qui sont mises par des siphons en communication directe avec les tuyaux de descente des cabinets d'aisance. Pour tenir les pots en état de propreté, il suffit d'un peu d'eau, chaque jour.

Un réservoir, entouré de murailles, et établi à l'extrémité des jardins, à plus de 400 mètres des bâtiments, complète ce système, et ce réservoir reçoit chaque jour le contenu des tonneaux mobiles; deux heures chaque matin suffisent pour débarrasser l'Hôpital des vidanges de la veille. Il faut ajouter que les tonneaux mobiles sont eux-mêmes hermétiquement bouchés et ne laissent échapper aucune odeur.

Rien de plus simple et de moins coûteux que ce système; les frais de son établissement s'élèvent à 5,000 fr. et encore retirera-t-on 2,000 fr. par la vente des anciens appareils. Il évite, en outre, à l'Administration, une dépense annuelle de 7,000 fr. environ. De plus, il fonctionne en entier depuis le premier Janvier dernier, et il ne répand aucune odeur dans l'Hôpital.

En résumé, l'Administration *est persuadée* d'avoir trouvé la véritable solution à ce difficile problème des vidanges de l'Hôpital Sainte-Eugénie.

- 1.° Installation simple peu dispendieuse;
- 2.° Suppression d'une dépense annuelle considérable;
- 3.° Service facile de quelques heures par jour;
- 4.° Plus d'étrangers pénétrant journellement dans l'Hôpital;
- 5.° Plus de déversement à l'égout dont tous les conduits sont bouchés;
- 6.° Plus de fosses fixes, sous les murs même de l'Hôpital, devant coûter 56,300 francs.
- 7.° Facilité de mettre les vidanges en adjudication publique, ce qui amènera certainement une recette au lieu d'une dépense;
- 8.° Enfin, la salubrité de l'Hôpital parfaitement assurée.

Nous avons entendu parler de la création possible d'un vaste canal couvert, partant d'une ville et aboutissant à la mer, avec branchements à tous les bourgs et villes qui se trouveraient sur le passage de ce vaste stercoraire. L'idée certes est praticable, et au premier abord peut séduire les villes qui se déchargeraient ainsi de leurs produits malsains et encombrants; mais qu'advierait-il au point d'embouchure? La source serait purifiée, nous l'admettons sous réserves, mais le point éloigné réclame notre sollicitude. Il ne s'agit point de désinfecter un point de notre territoire pour en infecter, et sur une plus vaste étendue à une plus grande puissance, un autre point; il faut compter avec la brise de mer qui renverrait aux villes côtières les émanations méphitiques de cet immense déversoir. Il faut aussi songer à la fertilisation: enlever des produits utiles au sol, ne serait-ce pas une véritable perte, et soustraire ainsi un engrais à son élément naturel, la terre, serait une perte sans

compensation. La culture maraîchère, qui prospère autour des grandes villes et les approvisionne, serait radicalement révolutionnée.

Nous estimons donc que ce n'est point de ce côté là qu'il faut chercher une solution. Empoisonner les côtes, les égouts, est un mauvais expédient; cherchons plutôt à détruire sur place les émanations, transformons-les si on ne peut les détruire, car tout se transforme; rendons les miasmes inoffensifs pour l'organisme humain; voilà, ce nous semble le but à atteindre et nous ne désespérons pas qu'on y arrive.

Déjà la vidange a fait un grand progrès en ces derniers temps. Les petits tonneaux de nos agriculteurs sont remplacés par de vastes engins comparables à la tonne légendaire d'Heidelberg, ils aspirent en un clin-d'œil, au moyen du vide préalable, le liquide et le solide; leur force d'aspiration est si grande que nous avons pu voir des bouteilles, vidées en l'absence des maîtres sans doute, aspirées par la discrète et inodore machine.

Les Réducteurs. — Le Feu.

Nous sommes, en quelque endroit que nous habitons, environnés d'une foule d'éléments infectieux et si nous ne sommes pas tous contaminés, c'est que beaucoup d'entre nous sont réfractaires aux agents morbides. En outre, nous ne sommes pas jetés ainsi sans défense dans les milieux léthifères; notre organisation réagit et si nous observons certains préceptes essentiels d'hygiène courante, nous pouvons encore lutter avec un certain avantage. L'air qui apporte le germe peut aussi le chasser au loin, le feu peut le détruire, l'eau qui le tient en suspension peut se perdre dans le sol.

Beaucoup de personnes croient qu'en enlevant une odeur désagréable on évite le danger; c'est là une erreur, et, tous ceux qui se bourrent de sachets, s'imbibent d'eaux de senteur, ou brûlent du vinaigre, ne font que superposer une odeur agréable à une autre qui l'est moins sans enlever pour cela le premier principe, ce n'est pas ainsi qu'on détruit l'insaisissable.

La science, quelque avancée qu'elle soit, n'est point encore parvenue à connaître la nature intime des gaz divers, bons ou mauvais, nocifs ou innocents que nous respirons sans cesse; à peine a-t-elle formulé la composition de quelques-uns des plus connus, des plus stables qui, se modifiant à l'infini, échappent par leurs combinaisons à toute analyse.

Notons que bien des gaz qui sentent mauvais, pour nous servir de l'expression courante, ne sont point forcément mauvais pour la santé; le gaz odorant, quelque repoussant qu'il soit pour notre appareil olfactif, peut être inoffensif, à moins qu'il ne soit respiré dans un lieu clos où il remplace en totalité l'air respirable, alors il tue par asphyxie.

Par contre, certaines émanations inodores nous atteignent inconsciemment sans affecter

au préalable notre odorat, témoin les effluves telluriques du sol fraîchement remué, qui peuvent provoquer les fièvres, de même que les émanations marécageuses et les flaques d'eau dormante.

Comment arriverait-on à réduire ces gaz infects, ces effluves inodores, ces miasmes et les germes mauvais qu'ils tiennent en suspension? Le feu nous semble un bon moyen.

Nous savons tous que pendant les épidémies anciennes les habitants allumaient de grands feux dans les rues, devant les demeures, pour purifier l'air. Nous ne trouvons plus ce moyen aussi puéril depuis que l'hypothèse de la théorie parasitaire devient de plus en plus une réalité.

Nous même avons été témoin d'un essai de purification pareil en 1870, après la bataille de Sedan. Des bœufs provenant de l'Allemagne avaient fourni un long trajet; parqués dans des trains, souffrant la faim et la soif, ils furent atteints, du typhus par centaines et on dut les enfouir dans les prairies entre Donchery et Sedan. Les vétérinaires allemands firent circonscrire les champs d'enfouissement d'un cordon de feu, preuve que l'on peut tenter de détruire le germe-contage sur place.

Sur le même champ de bataille nous vîmes encore nos blessés, dans les tentes et baraquements, envahis par la pourriture d'hôpital, l'érysipèle traumatique, l'infection putride, etc.; complications redoutables qui exigent aussi des moyens radicaux. Or, partout où elles apparurent, nous évacuâmes le local infecté et nous n'y rentrâmes qu'après qu'un grand feu entretenu pendant plusieurs jours eût purifié la salle.

La vapeur est un excellent désinfectant quand on a un générateur à sa disposition. Quand il s'agit d'assainir une maison infectée par les fosses d'aisances, le problème est plus difficile; l'état n'est point ici transitoire mais permanent. Nous pourrions bien encore conseiller, après vidange, de remplir la fosse avec de l'eau afin de la laver ainsi à plusieurs reprises, d'y opérer un grattage, enfin d'y lancer un jet de vapeur surchauffée; mais au bout de quinze jours la situation serait identique.

On conseille en Angleterre dans les nouveaux traités d'hygiène (1) de projeter dans les fosses, de la terre, des cendres, qui sont excellents anti-putrides, mais comment fournir à toute une ville assez de terre pour opérer ce moyen de désinfection? De grands soins de propreté, des cuvettes hermétiques, une bonne et vaste aération, sont encore les seuls moyens praticables. Un moyen nouveau vient d'être préconisé par un architecte de Paris (2) c'est la suppression des fosses et de la vidange, la dilution des matières dans l'intérieur de chaque propriété et l'évacuation à l'état liquide de toutes les matières, au moyen d'une conduite spéciale allant de la maison vers l'égout, mais non dans celui-ci; cette canalisation

(1) Voir Corfield Ash. system.

(2) E. Miotat. Assainissement des égouts et des habitations. Suppression de la vidange. Paris, Ducher 1881.

tangente à l'égout ne se confondrait pas avec lui et, par conséquent, il n'y aurait point de mélange, mais séparation continue de tous les liquides de provenance et d'insalubrité différentes. Nous ne pouvons analyser ce travail, hors de notre compétence, aussi engageons nous nos collègues MM. les Architectes à lire cette brochure, ils pourront mieux que nous se prononcer sur la valeur et la praticabilité du moyen proposé.



La désinfection d'une chambre à coucher, d'une salle de malade, par les moyens actuellement mis en usage : fumigations chlorurées, phéniquées, guytonniennes, aération, ventilation, ne serait pas complète si l'on n'employait point le feu ; ceci implique la présence nécessaire d'une cheminée. Le feu d'un foyer ouvert assainit autant, sinon davantage, que tous les autres réducteurs ; l'air, chargé de tous les principes, est attiré vers le foyer et pour peu qu'il y ait un tirage convenable et une communication avec l'air extérieur, cette chambre restera saine.



Si l'eau contient des ferments, si le sol en dégage, l'air les tient aussi en suspension. Tout le monde connaît le jeu que produit un rayon de lumière traversant un volet dans une chambre close ; si l'on examine ce rayon, on voit une innombrable quantité de corpuscules qui s'y meuvent ; combien nous serions étonnés si, avec un instrument puissant, nous grossissions cet amas d'insaisissables matières que nous respirons sans cesse ? On arrivera peut-être à démêler dans ce microcosme que telle forme est tel animal ou végétal et que tel aérobie engendre telle maladie, et les successeurs des Pasteur, des Davaine, des Colin, des Chauveau, etc., nous montreront sous verre l'animal *fièvre* ou le végétal *tubercule*, classés et étiquetés dans le musée futur des proto-organismes. Toutes ces matières invisibles, flottantes, vivantes ou inertes, ne sont certes pas toutes inoffensives dans notre poumon et dans notre sang, et les faire passer par un foyer incandescent est peut-être excès de précaution ; mais tant que nous ne connaissons pas le principe des choses, il est bon de se défier.

Les réducteurs. — L'eau.

Nous avons dit que la ventilation bien établie était excellent diffuseur des miasmes et que l'oxygène de l'air pouvait annihiler en notable partie les effets de toute effluve méphitique sans toutefois les détruire ; puis nous avons présenté le feu comme un des meilleurs comburants des microbes et le plus sûr destructeur de toute émanation insalubre. Il nous reste à parler de *l'eau*.

L'édilité se propose de capter de nouvelles sources afin de fournir un volume d'eau plus grand encore que celui que nous octroient les sources d'Emmerin. Tous les habitants en général et les hygiénistes en particulier applaudissent à cette mesure sanitaire.

« Ce n'est que lorsqu'on a trop d'eau qu'on en a assez » comme l'a dit fort bien un hydrophile.

Chaque rue, chaque maison, et nous sommes tentés de dire chaque étage, devrait posséder son robinet d'eau de source. Nous sommes loin de ce desideratum. En effet, nous connaissons nombre de places, de rues, de quartiers, qui n'ont point l'eau municipale et nous pourrions citer une agglomération suburbaine de près de vingt mille habitants (Fives et Saint-Maurice), qui n'a que trois ou quatre bornes fontaines. Nous ajoutons encore que les habitants ne s'empressent point de profiter des bienfaits d'une eau saine comme celle que nous donne la Ville. L'antique usage de l'eau de puits est enracinée ; chaque maison, du moins l'immense majorité des maisons possède sa pompe, cela est certain ; mais combien de pompes mal installées, combien de puits à sec l'été. L'eau des puits dans notre Ville est généralement bonne, dit-on, nous acceptons cet on dit qui n'est basé sur aucune expérience hydrotimétrique. Ce n'est que dans les cas où l'eau est notoirement mauvaise que les habitants se plaignent et que la Commission des logements insalubres est invitée à constater le fait. Comment, en effet, serait-il possible qu'un locataire s'aperçût des substances nitreuses ou ammoniacales, des matières azotées et minérales en excès dans son eau, alors qu'il est difficile aux experts les plus familiers avec les travaux du laboratoire de doser exactement les résidus ?

Cependant l'essai de l'eau est une question capitale pour l'hygiène d'une grande ville, et nous croyons que cet essai est fort peu pratiqué dans notre ville.

Il y a lieu toutefois de se défier de l'eau de puits dans bon nombre de maisons et tous nous avons pu constater des exemples de puits infectés par les eaux industrielles, toxiques, par les eaux ménagères stagnantes dans les cours, par les puits absorbants, par les égoûts, par la saturation du sol des villes, par les fumiers et les étables, et surtout par les

fosses d'aisance , en général beaucoup trop rapprochées. Aussi quand la Commission sanitaire constate ces causes diverses, elle use de tout son pouvoir pour les supprimer.

Malheureusement nous rencontrons trop souvent des situations irrémédiables par le fait de l'absence d'égoût , par une construction défectueuse , et par le veto qu'une loi byzantine (1) nous oppose. Qu'on ne nous accuse point de pessimisme , sinon nous nous retrancherons derrière deux de nos plus éminents chimistes et savants hydrologues : GRIMAUD DE CAUX et GAULTIER DE CLAUBRY , qui prétendent que la bonne eau de puits est une exception (2). « L'eau est la boisson habituelle de l'homme et des animaux » dit M. BUIGNET. Cet axiome souffre trop d'exceptions dans notre ville , non point pour les animaux malheureusement. Mais , diront les hydrophobes , notre préférence pour le vin et la bière est justifiée , vu la rareté d'une eau vraiment bonne ; nous pouvons dès à présent réduire ces raisonneurs au silence, en leur délivrant en excès une boisson qui rend dispos le corps et maintient l'esprit en équilibre. Les buveurs d'eau vivent longtemps et le D.^r TANNER a prouvé qu'on peut vivre rien qu'en buvant la précieuse liqueur. L'eau guérit une foule de maladies que l'alcool produit , et celui qui en fait sa boisson habituelle est rarement malade ; elle guérit la goutte et la pierre, maladies aristocratiques ; elle est une panacée, en somme, que l'on a trop négligée ; mais on y reviendra.

Sans eau une maison est insalubre , et tout propriétaire est dans l'obligation de fournir une eau potable ; aussi la Commission des logements insalubres a reçu de la loi toute latitude pour indiquer les moyens de s'en procurer, afin de satisfaire aux exigences des ayant-droits.

L'eau intelligemment employée dans la maison est , comme l'air et le feu , un réducteur excellent de tout miasme : l'aspersion, le lavage sont des moyens connus de tous ; les cours , les allées , les corridors , les fils d'eau , les escaliers , les cabinets d'aisance surtout , ont besoin journellement , en été notamment , d'un lessivage ; cette pratique rigoureusement observée est un bien pour toute une maison.

Nous ne voulons pas parler de nos cours d'eau intra-urbains, n'ayant qu'un seul désir à formuler c'est que , partout où cela est possible , on couvre ces bourbiers. Nous engageons en outre la municipalité , les habitants en général et les industriels en particulier , à ne pas considérer le seul cours d'eau que nous ayons comme un stercoraire prêt à recevoir toutes les déjections qu'il leur plaît d'y déverser , c'est là une des plus grandes hérésies hygiéniques. Partout on cherche à purifier les cours d'eau salutaires pour une ville , et ici nous en faisons un immonde réceptacle. On assainit de toutes parts , fleuves , rivières et canaux en détournant d'eux les égouts. Pourquoi ne pas entrer dans cette voie éminemment salu-

(1) Loi qui permet de bâtir trop de maisons sur un espace trop restreint. — Un industriel qui trompe sur la qualité de la marchandise est passible de la correctionnelle , le propriétaire qui bâtit une maison défectueuse pour la mettre en location , doit être assimilé au négociant susdit , il y a tromperie sur la qualité.

(1) Consulter à ce sujet : Annales d'hygiène, 2^e série, tome 39, page 309, et Docteur FONSSAGRIVES.

bre? Nous ne faisons ici qu'effleurer la question laissant à de plus compétents le soin d'étudier les voies et moyens pour posséder dans Lille un cours d'eau limpide et poissonneux. (1)

« L'eau est ce qu'il y a de plus grand » s'écriait PINDARE.

Cultivons notre eau comme on cultive un champ ; ne la laissons point envahir par les parasites qui la tuent ; n'imitons pas les sauvages qui détruisent sans se préoccuper d'assurer la perennité de l'espèce.

Ne dégradons pas ce qu'on nous a donné intact et pur ; car l'homme qui ose profaner la nature finit tôt ou tard par s'en repentir : la nature se venge en reprenant ses droits.

Préceptes d'hygiène générale et privée

Pour les villes , comme pour les hommes , les conditions morales et les conditions physiques entretiennent des rapports étroits et réciproques de dépendance.

FONSSAGRIVES.

*
* *

L'hygiène publique universellement observée réduirait le nombre des malades de moitié et l'hygiène privée atténuerait l'autre moitié.

*
* *

Les dépenses de luxe , les arts somptuaires , les hôtels dispendieux doivent céder le pas aux travaux d'assainissement d'une cité.

*
* *

On ne doit jamais hésiter à faire une rue d'une impasse. Les courettes et culs de sac sont des anachronismes ; en créer de nouveaux , c'est reculer jusqu'aux *funduli* de Pompéïa.

(1) A ceux qui ont vu la Bièvre , à Paris ; l'Erdre , à Nantes ; la *Deûle* ou la *Lys dans le Nord* , etc. , il n'est pas besoin de démontrer l'impossibilité où se trouvent ces villes de s'y alimenter. Non seulement les eaux en seraient malsaines au plus haut degré ; *mais leur seule présence constitue un danger pour les contrées qu'elles traversent.*



La fièvre de la démolition doit , pour être vraiment critique et salutaire , attaquer d'abord les quartiers encombrés ; la fièvre de la truelle viendra modérer la crise que la première pourrait provoquer.



Quelque séparé , éloigné que soit un quartier encombré , l'air de la ville est un bien commun qui portera le miasme partout.



Les épidémies qui passent sont une pierre de touche de la salubrité d'un quartier ; elles reviennent là où elles ont déjà sévi.

FONSSAGRIVES.



Si nos villes sont des « déserts de briques » , prodiguons-y quelques oasis à la fraîche verdure , aux sources jaillissantes , aux vastes surfaces oxygénées.



Quand l'air est pur , oxygéné , les forces s'accroissent , l'appétit est excité ; lorsqu'il est vicié , le sang est lentement empoisonné et l'appétit devient nul. (1)



L'atmosphère des grandes Villes contient autant de brouillard que de soleil ; autant de fumée et d'émanations que d'air respirable ; évertuons-nous donc à réduire tous les miasmes qui prennent la place de l'air pur.

(1) Aer sit purus , sit lucidus ,
Et bene clarus ;
Infectus per se , nec olens ,
Fœtore cloacae ;
Alterius que rei corpus ,
Nimis inficientis.

(Ecole de Salerne).

Traduction libre.

D'un air pur et serein connaissez l'avantage.
Il y faut s'il se peut, choisir votre séjour,
D'un égout, d'un marais craignez le voisinage
Logez loin des vapeurs qui règnent à l'entour.



La couche poussiéreuse des villes , des ateliers et des maisons , peut produire , entr'autres maladies , la phthisie.



De minimis curat valetudo tuenda.



Les plantes ne vivent pas dans la poussière ; pourquoi l'homme y vivrait-il mieux ? et les arbres , comme les hommes dans les villes , ont la nostalgie de la campagne.



« Les poussières des rues ne sont pas seulement une importunité pour l'œil , elles sont un péril pour la santé. »

FONSSAGRIVES.



« Ce ne sont point là misères qu'on doit négliger , qu'un peu de poussière qui vole ;
» il ne faut pas critiquer ceux qui donnent quelque attention à ces affaires d'apparence
» si basse. »

FRANKLIN.

Si la médecine est fille de la charité , compagne de l'expérience et mère de toute science , l'hygiène est engendrée par la prévoyance ; or , un mal prévu est près d'être vaincu.



« L'avenir de la médecine consiste dans l'atténuation du nombre , de la violence et de la
» spécificité des maladies , par le déploiement de la santé générale , et par la réparation na-
» turelle au moyen des conquêtes de l'hygiène publique , de la diffusion de la moralité ,
» des lumières , de l'aisance , plutôt que cherchée dans la guérison de la maladie formée. »

TROUSSEAU ET PIDOUX.

Nous nous créons tant de besoins factices et nous négligeons les besoins réels ; nous formons les maladies au lieu d'aller au-devant du mal pour parer ses coups.

*
* *

En 1395, on mit au pain et à l'eau les gens peu propres ; que d'affamés dans les villes si la loi n'était abrogée !

*
* *

Soyez propre sur vous même et dans votre intérieur, et dans la plus grande misère même on vous respectera. L'ingénieuse charité choisit volontiers la pauvreté digne ; or, point de dignité sous la crasse.

*
* *

Vous ne vous vêtiriez pas d'une couverture humide, et vous habitez sans crainte une maison salpêtrée ; votre corps sécherait la couverture, mais la maison vous tuera.

*
* *

L'ouvrier qui vit dans les mansardes où les poètes ne riment plus, mais où les rats s'ébattent, agirait sagement en logeant hors de la ville ; outre un exercice salutaire, il trouverait meilleur gîte, bon air ; son enfant vivrait et la santé générale serait plus prospère.

*
* *

La vie de l'ouvrier des villes est une lente agonie dans un taudis sombre ; c'est pourquoi nous voyons bon nombre de malheureux qui parlent de la mort avec un certain détachement, comme à l'idée d'une délivrance que l'on accueille avec sérénité.

*
* *

Décimés à chaque épidémie qui visite toujours les quartiers pauvres, les travailleurs meurent de typhus, de choléra ; ces fléaux démocratiques ont de singuliers instincts.

*
* *

Si l'air, la lumière, le soleil et l'eau vous manquent, cherchez et vous trouverez; sinon la drogue vous ruinera sans vous guérir.

*
* *

Si vous sentez dans la maison l'odeur de la fosse impure, vous vous dites: « le temps changera » ajoutez, « ma santé est en péril. »

*
* *

Si le réservoir d'eau potable est proche de la fosse, vous boirez la fièvre jusqu'à ce que mort s'ensuive.

*
* *

Choisissez avec soin et discernement la maison que vous habiterez, comme lorsque vous examinez une parure inutile: c'est une question de vie ou de mort.

*
* *

Recherchez toujours le soleil, ceux qui le craignent sont malades; recherchez l'air et la lumière, ceux qui en manquent ont le front courbé vers la terre et disparaissent bientôt attirés par elle.

*
* *

« C'est la grande supériorité de l'hygiène publique d'être autoritaire et de forcer les gens à ne pas résister au bien qu'on veut leur faire. » FONSSAGRIVES

*
* *

Ceux qui édifient des demeures ouvrières ont charge d'âmes; il est de leur devoir d'écartier toute influence malsaine, et ils doivent se demander s'ils voudraient y vivre eux et leurs enfants.

*
* *

« Le corps des hommes et autres animaux est alimenté par trois aliments: air, eau et aliment proprement dit. » HIPPOCRATE

Après ces aperçus généraux qui sont plutôt une revue d'hygiène applicable à toute grande ville et à ses habitants, nous laissons la parole à M. Antoine NOGIER, dont toute la Commission apprécie le zèle et surtout les aptitudes spéciales et qui nous facilite la tâche en recherchant et en signalant toutes les infractions qui se commettent.

Les tableaux synoptiques suivants démontrent péremptoirement que le travail hebdomadaire de la Commission d'assainissement des logements insalubres de Lille n'est point une sinécure et qu'elle s'acquitte avec conscience de la mission utile et modeste qu'a bien voulu lui confier l'Administration de notre cité.

Nous sommes ici l'interprète de tous nos collègues en affirmant que M. le MAIRE et son Conseil peuvent toujours compter sur notre concours actif et dévoué.

Le Secrétaire-Rapporteur,

D.^r BÉCOUR-LECLERC.

Lille, le 30 Mars 1881.

COMMISSION D'ASSAINISSEMENT DES LOGEMENTS INSALUBRES

Bureau :

- MM. le SÉNATEUR-MAIRE de la ville de Lille, chevalier de la Légion-d'Honneur, officier de l'Ordre de Léopold, roi des Belges, Président,
Le comte DE MELUN, ✠, Vice-Président honoraire,
Victor MEUREIN, ✨ ✨, 1.^{er} Vice-Président,
D. SAUVAGE, 2.^e Vice-Président,
A. MOURCOU, 3.^e Vice-Président,
H. LESTIENNE, }
D. BOUCHÉE, } Secrétaires des Sous-Commissions.
A. LAURENGE, }
BÉCOUR-LECLERC, ✨, Secrétaire-Rapporteur.

1.^{re} Section

- MM. Victor MEUREIN, maître pharmacien-chimiste, inspecteur départemental de la salubrité publique du Nord, Adjoint au Maire de la ville de Lille, chevalier de la Légion-d'Honneur et de l'Ordre de Léopold, roi des Belges, officier d'Académie, rue de Gand, n.º 30 ;

- MM. H. LESTIENNE , architecte , rue Joséphine , n.º 16 ;
J. DUTHILLEUL , architecte , rue d'Antin , n.º 35 ;
MASQUELEZ , ingénieur en chef des Ponts-et-Chaussées , directeur de l'Institut
agronomique et commercial du Nord de la France, officier de la Légion-d'Honneur,
rue de Bruxelles , n.º 4 ;
A. DELEPLANQUE , propriétaire , rue des Fossés-Neufs , n.º 45 ;
LEGROUX , docteur en médecine , rue des Arts , n.º 47 *bis* ;
A. CHARLES , membre du Conseil central d'hygiène , Administrateur des Hospices
et du Bureau de bienfaisance , Conseiller municipal , rue du Port , n.º 88 ;

2.º Section

- MM. D. SAUVAGE , architecte , Vice-Président , rue Inkermann , n.º 12 ;
BÉCOUR-LECLERC , médecin , rue de Bouvines , n.º 3 ;
BOUCHÉE , rentier , Administrateur des Hospices et du Bureau de bienfaisance ,
Conseiller municipal , rue Blanche , n.º 43 ;
DEPERNE-MEURISSE , ancien entrepreneur de travaux de bâtiments , rue Jean-
Sans-Peur , n.º 25 ;
OZENFANT-SCRIVE , Administrateur des Hospices et du Bureau de bienfaisance ,
rue des Jardins , n.º 8 ;
J. DECROIX , avocat , Conseiller municipal , rue de Bourgogne , n.º 3 *bis* ;
L. NOÉ , ancien entrepreneur de travaux de bâtiments , rue Joséphine , n.º 35.

3.º Section

- MM. A. MOURCOU , architecte , Vice-Président , rue Manuel , n.º 103 ;
PATOIR , docteur en médecine , rue de Thionville , n.º 16 ;
ALHANT , Conseiller municipal , rue des Postes , n.º 119 ;
LANGANGNE , conducteur des Ponts-et-Chaussées en retraite , rue Manuel , n.º 71 ;
BAZIN , ancien entrepreneur , Administrateur des Hospices , rue Saint-Gabriel , n.º 11.
A. LAURENGE , entrepreneur de travaux de bâtiments , membre du Conseil des
Prud'hommes , Conseiller municipal , rue Marais , n.º 3.

Service :

- MM. A. NOGIER , inspecteur , secrétaire de la Commission , rue du Prez , n.º 16 ;
H. SAUVAGE , employé , rue Princesse , n.º 31 ;
J.-B. ALBERTY , employé , façade de l'Esplanade , n.º 6.

STATISTIQUE DES AFFAIRES

1.° Visites

Nombre de maisons visitées par la Commission d'assainissement des logements insalubres de Lille, du 1.^{er} Janvier au 31 Décembre 1880. 880

Nombre de maisons faisant l'objet de rapports que la Commission a rédigés dans le cours des dernières années, et dont les travaux n'étaient pas exécutés au 1.^{er} Janvier 1880 315

Les travaux de la Commission se sont étendus, en l'an 1880, à maisons. 1.195

2.° Rapports

Le nombre des rapports, dont la procédure et l'exécution étaient incomplètes au 31 Décembre 1879, était de 184

Le nombre des rapports résultant des quarante neuf séances que la Commission a tenues du 1.^{er} Janvier au 31 Décembre 1880, est de 572

Ensemble. 756

3.° Procédure des 756 Rapports et classement au 31 décembre 1880

RAPPORTS RÉDIGÉS	DIFFÉRENTES PHASES DES PROCÉDURES											Travaux d'assainissement — OBSERVATIONS sur le mode de procé- dure en cas de résis- tance en matière de logements insalubres
	AFFAIRES NON TERMINÉES MALGRÉ						AFFAIRES TERMINÉES APRÈS					
	L'avis du Maire	Notifica- tion de l'homologation du Conseil municipal	Arrêté du Maire	Arrêté du Conseil de préfec- ture	Procès- verbal en police judiciaire	Pour- suites au tribunal correc- tionnel	L'avis du Maire	Notifica- tion de l'homologation du Conseil municipal	Arrêté du Maire	Arrêté du Conseil de préfec- ture	Procès- verbal en police judiciaire	
Classés comme exécutés du 1.° janvier au 31 dé- cembre 1880.	72	319	248	4	157	»	»	»	»	»	»	Total : 800
Reste en cours de procé- dure au 1.° janvier 1881	»	»	»	»	»	»	30	69	35	»	79	Total : 213
TOTAUX . . .	72	319	248	4	157	»	30	69	35	»	79	Ensemble 1013 Exécutés 800
	Total de l'exécution : 800						Total de l'inexécution : 213					Reste 213

Situation au 31 Décembre 1880

N.º d'ordre au dépouillement	INDICATION DES TRAVAUX PRESCRITS EN MATIÈRE D'ASSAINISSEMENT	Nombre	Classés comme exécutés	Non exécutés
1	Nombre de maisons pour lesquelles il a été prescrit des travaux d'assainissement	1195	»	»
2	Ouverture de fenêtres et suppression de planchers d'entresols trop petits pour servir d'habitation. .	9	7	2
3	Etablissement de vasistas, impostes, ventilateurs dans des couloirs, des escaliers, etc., pour augmenter l'aération des logements	6	3	1
4	Réparations de portes en mauvais état.	80	71	9
5	Etablissement de portes aux entrées de couloirs, de cabinets d'aisances, etc.	30	18	12
6	Réparations de châssis et fenêtres dont le mauvais état ne permettait plus le fonctionnement . . .	75	57	18
7	Réparations et badigeons (à la chaux) des murs, plâtrages et plafonds, des couloirs, des escaliers, et à l'intérieur des logements; lavages et peintures des portes et fenêtres	245	210	35
8	Lattages et plafonnages de solives, solins dans des escaliers, couloirs, logements; plâtrages sur des murs dont les briques étaient à nu	7	7	»
9	Réparations et badigeons de plusieurs couches au lait de chaux (de Tournai) des murs de façades et de clôture (côté des cours); goudronnage du bas desdits murs	289	218	69
10	Grattages, lavages, réparations, badigeons et peintures des façades, à front de rues particulières ou communales	102	92	10
	<i>A reporter.</i>	843	685	156

N.° d'ordre d'arpenteur	INDICATION DES TRAVAUX PRESCRITS EN MATIÈRE D'ASSAINISSEMENT	Nombre	Classés comme exécutés	Non exécutés
	<i>Report.</i> . . .	843	685	156
11	Réparations ou renouvellement de carrelage, pavés, dallages, glacis, etc., de couloirs ou de logements.	174	158	16
12	Reconstructions ou réparations d'escaliers dont les marches étaient usées, vermoulues ou cassées. .	15	9	6
13	Etablissement de garde-corps dans les contours d'escaliers, sur les paliers des escaliers, aux fenêtres ouvrant à niveau des planchers; établissement de mains-courantes et balustres dans des escaliers rapides ou obscurs	37	22	15
14	Remplacement de gittages, de bois trop faibles n'offrant plus suffisamment de sécurité	19	16	3
15	Réparations, remaniements et renouvellements de planchers présentant des trous et des intervalles et ne permettant pas l'emploi de l'eau dans le nettoyage	125	114	11
16	Réparations ou reconstructions de cheminées; isolement de celles avoisinant des boiseries et pouvant occasionner des incendies	21	12	9
17	Etablissement de lambris après grattage et enduits de murs humides ou salpêtrés.	10	8	2
18	Réparations de toitures et plates-formes pour éviter l'infiltration d'eaux pluviales	74	63	11
19	Réparations de chéneaux, nochères et tuyaux de descente dont le mauvais état causait de l'humidité .	112	98	14
20	Etablissement de chéneaux, nochères et tuyaux de descente sous les toitures, tant du côté des cours que des rues particulières ou communales . . .	47	32	15
	<i>A reporter.</i> . . .	1477	1217	258

N.º d'ordre au dépouillement	INDICATION DES TRAVAUX PRESCRITS EN MATIÈRE D'ASSAINISSEMENT	Nombre	Classés comme exécutés	Non exécutés
	<i>Report.</i>			
21	Reconstructions de fosses d'aisances anciennes ou en mauvais état; reconstructions de fosses constituées par des tonneaux enfoncés dans le sol	40	37	3
22	Citernage de fosses non étanches, d'où résultait des infiltrations dans le sol, dans les caves ou dans les puits de pompes	17	15	2
23	Reconstructions de maçonneries de sièges de cabinets d'aisances	72	57	15
24	Etablissement de tampons de bois sur les lunettes de sièges de cabinets d'aisances'	10	10	»
25	Remplacement de pierres de fosses d'aisances, cassées ou fermant mal, ou seulement recouvertes de planches disjointes	210	197	13
26	Constructions de cheminées de vidange avec encadrements et pierres, là où la vidange des fosses d'aisances s'opérait par le siège des cabinets . .	27	25	2
27	Remplacement, par des pierres dures ou des plaques de fonte, posant dans des encadrements également en pierres dures ou en fonte, des châssis et encadrements en bois fermant l'orifice de pompes, de fosses d'aisances, de citernes, de faux puits ou de reverdoirs de décantation	37	32	5
28	Etablissement de ventilateurs aux fosses d'aisances qui en étaient dépourvues	327	290	37
29	Reparations de ventilateurs mal établis, obstrués, en mauvais état ou ne fonctionnant pas	20	19	1
	<i>A reporter.</i>	2237	1899	336

N.º d'ordre au dépouillement	INDICATION DES TRAVAUX PRESCRITS EN MATIÈRE D'ASSAINISSEMENT	Nombre	Classés comme exécutés	Non exécutés
	<i>Report.</i>	2237	1899	336
30	Réparations d'urinoirs en mauvais état.			
31	Etablissement d'urinoirs avec communication aux fosses d'aisances, suppression de ceux dont les urines s'écoulaient dans des faux puits ou sur la voie publique.	69	65	4
32	Prescriptions de fournitures d'eau, en quantité suffisante et d'assez bonne qualité pour entretenir la propreté et la salubrité de logements dépourvus d'eau	7	7	»
33	Réparations de pompes ne fonctionnant plus	17	15	2
34	Etablissement de bacs en pierre sous les pompes ou sous les robinets de distribution d'eau	18	15	3
35	Construction d'aqueducs (exécution de l'art. 6 du décret du 26 mars 1852).	18	16	2
36	Construction et réparations de reverdoirs, citernages.	27	20	7
37	Etablissement de cuvettes hermétiques à l'endroit des égouts, des faux puits, etc.	72	67	5
38	Construction de faux puits dans des cours en contrebas des rues ou des aqueducs qui les bordent . .	15	11	4
39	Etablissement de grilles d'égout, de reverdoirs . .	15	11	4
40	Curages de faux puits n'absorbant plus, et que le défaut d'aqueduc ne pouvait faire supprimer . .	87	82	5
41	Réparations, remaniements et rejointoiements de pavages et fils d'eau de cours intérieures . . .	275	210	65
42	Etablissements de goulottes dans les trottoirs, à l'endroit des fils d'eau sortant des couloirs . . .	62	50	12
	<i>A reporter.</i>	2919	2468	449

N.° d'ordre au département	INDICATION DES TRAVAUX PRESCRITS EN MATIÈRE D'ASSAINISSEMENT	Nombre	Classés comme exécutés	Non exécutés
	<i>Report.</i>	2917	2468	449
43	Couvertures, avec plaques mobiles, de fils d'eau assez larges et assez profonds pour occasionner des accidents à la circulation.	25	20	5
44	Construction de pavages de trottoirs, côté des cours, côté des rues particulières ou communales	50	42	8
45	Réparations de trottoirs et redressement de bordures.	27	21	6
46	Remaniement de pavages de rues particulières et non reconnues par la Ville	7	7	»
47	Prescriptions de pavages de rues particulières sur toute la surface où le sol n'était qu'un chemin de terre.	»	»	»
48	Réparations ou remplacements de trappes de caves n'offrant plus suffisamment de sécurité à la circulation	19	15	4
49	Fermeture des soupiraux de caves dont les ouvertures pouvaient occasionner des accidents	127	100	27
50	Rempiètements de murailles menaçant ruine et compromettant la salubrité par leur humidité	6	5	1
51	Démolition de maisons, hangars ou autres dépendances de logements	2	2	»
52	Interdictions de maisons	4	4	»
53	Interdictions de caves	7	6	1
54	Interdictions de sous-sols	3	3	»
55	Interdictions d'entresols	3	3	»
56	Interdictions de greniers	»	»	»
	<i>A reporter.</i>	3197	696	501

N.° d'ordre au dépouillement	INDICATION DES TRAVAUX PRESCRITS EN MATIÈRE D'ASSAINISSEMENT	Nombre	Classés comme exécutés	Non exécutés
	<i>Report.</i>	3197	2696	5 01
57	Interdictions de mansardes	»	»	»
58	Interdictions d'animaux de basse-cours, tels que poules, lapins, porcs, etc., etc. (Arrêté du 14 sep- tembre 1866)	47	40	7
	TOTAL GÉNÉRAL des prescriptions .	3244		
			TOTAL des prescriptions exécutées. . . .	2736
				TOTAL des prescriptions restant à exécuter au 31 décembre 1880. 508

Le Vice-Président de la Commission,

V. or MEUREIN.

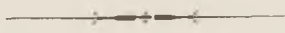

CHAPITRE XIII

INSTITUTIONS DE BIENFAISANCE

§ 1.^{er} Hospices

Travaux de la Commission administrative

(Extrait d'un rapport de cette Commission)

Du 9 Février, jour de son installation, au 31 Décembre 1880, la Commission administrative a tenu quarante-neuf séances. Elle a examiné plus de mille affaires, qui ont nécessité mille cent cinquante-sept délibérations. Au 31 Décembre, toutes ces affaires étaient complètement résolues, sauf trois, savoir :

Celle relative à la liquidation de la Société du dessèchement des marais de la Haute-Deûle; le remaniement des circonscriptions des Facultés; le service des convois et enterrements à l'hôpital Sainte-Eugénie.

Les Sous-Commissions des biens, des finances, des bureaux et du règlement, ainsi que d'autres Sous-Commissions, nommées spécialement pour l'examen de projets ou d'affaires particulières, ont aussi tenu de nombreuses séances. Grâce à leurs rapports bien étudiés, la Commission générale a pu mener à bonne fin, et donner une solution définitive à toutes les affaires dont voici l'aperçu :

Réalisation de cinquante-neuf ventes de terrains comprenant une surface de 32,113^m57^d, pour le prix total de 800.968 fr. 58. Trois échanges de terrains, parmi lesquels figure un grand échange avec la ville de Lille, des terrains nécessaires à l'agrandissement du cimetière de l'Est.

Location de 110 hectares de biens ruraux, dont les baux expirent en 1881, pour un fermage total de 20,000 francs.

Location de la chasse sur 1,160 hectares, au fermage annuel de 7,600 francs.

Location de 19 hectares de terrains à vendre dans Lille, moyennant un fermage annuel de 8,900 francs, sous condition de résiliation en cas de vente.

Renouvellement, à des conditions meilleures, des assurances des propriétés affectées aux services hospitaliers, évaluées avec leurs mobiliers, 9,297,000 francs.

De plus, l'Administration a obtenu que les Compagnies feraient leurs polices sur timbre de dimension, au lieu de payer le droit d'abonnement. Cette modification amène une économie de 3,500 francs, pour les dix années d'assurance.

Adjudications publiques de 260 marchés de fournitures diverses, pour assurer les services pendant l'année 1881, le tout évalué 640,000 francs.

Adjudications restreintes de 2,700 quintaux de fleur et 7,155 quintaux de farine, pour la somme totale de 356,000 francs.

Même adjudication pour la fourniture du charbon (55 pour cent de gros et gailleteries) nécessaire pendant les années 1881, 1882 et 1883, pour une somme totale de 85,387 francs.

Adjudication semblable de 55,860 litres de vin rouge et 7,524 litres de vin blanc, pour la consommation de l'année 1881, ce qui donne une dépense totale de 51,000 francs.

Mise en adjudication des vidanges de tous les établissements hospitaliers. — Prix obtenus 2,000 francs.

Examen des comptes de l'année 1879. — Liquidation de l'arriéré de cet exercice. — Envoi à la rente sur l'Etat, d'une somme de 321,000 francs, provenant des ventes d'immeubles, qui n'avait pu être employée en 1879, à cause de la mauvaise situation financière.

Budget additionnel de l'année 1880, arrêté avec un déficit probable de 154,000 francs.

Budget primitif de l'année 1881, arrêté avec le déficit réduit à 75,000 fr., soit en diminution de 79,000 fr. sur le déficit de l'année 1880.

Augmentation sur les recettes =	44.000 fr.	} 79.000 fr.
Diminution sur les dépenses =	35.000	

Nomination d'un nouvel économe à l'Hospice Général; d'un nouvel économe à l'hôpital Saint Sauveur; d'un nouvel économe aux hospices particuliers; d'un nouveau chef de comptabilité au secrétariat; d'un nouveau chef de service aux enfants assistés; d'un nouveau chef de bureau à l'Hospice Général; par suite, remaniement complet du personnel à tous les degrés de la hiérarchie.

Suppression de six sœurs : trois à l'Hospice Général; deux à l'hôpital Saint Sauveur; une à l'hôpital Sainte Eugénie. Suppression de onze servants : sept à l'Hospice Général, trois à

l'hôpital Saint Sauveur ; un à l'hôpital Sainte Eugénie. Soit en tout dix-sept, qui, calculés à raison de 600 francs l'un, donnent une économie de 10,200 francs.

Ameublement ; aménagement et ouverture de l'hospice des Vieux Ménages ; choix d'un économiste provisoire et d'un personnel laïque.

Amélioration considérable du régime alimentaire, surtout à l'Hospice Général et à l'hospice Stappaert.

Depuis six mois seulement, dans le premier hospice, les administrés prennent leurs repas dans des réfectoires communs. Ils ont la viande six fois par semaine au lieu de trois, du pain blanc au lieu de pain bis ; ils mangent à discrétion au lieu d'être portionnés. La nourriture est variée.

Depuis la même époque, à l'hospice Stappaert, les jeunes filles, qui recevaient tous les jours, excepté le vendredi, du bœuf au dîner, ont maintenant du veau ou du mouton deux fois la semaine et un jour du poisson.

Après de longs essais, on n'a constaté aucune augmentation de dépense malgré ces grands changements.

Tous les administrés ont maintenant, comme boisson, une bière moyenne au lieu de petite bière.

Une mesure qui fait le plus grand plaisir aux vieillards de l'Hospice Général est en voie d'exécution : c'est le remplacement de la veste antique à collet droit par une vareuse plus longue, fermant par devant.

Transformation des écoles existant dans les établissements hospitaliers. Elles doivent être dirigées désormais, par des maîtres et maîtresses brevetés. L'école des Bleuets est soumise au régime des écoles publiques et placée sous l'autorité de l'Inspection académique, qui nomme les instituteurs. Les écoles de l'Hospice Stappaert et de l'Hospice Général suivront le programme des études de ladite Inspection.

Rétablissement d'un certain nombre de lits d'incurables à l'Hospice Général, supprimés en 1875. — Les 65 encore existants ont été conservés ; en y ajoutant les 37 du Bureau de bienfaisance et les 25 créés récemment au moyen de la fondation Beaucourt, on a actuellement 127 lits d'incurables. Il y en avait 160 avant 1875.

Une Commission spéciale a tenu de nombreuses séances pour la révision du règlement sur le service intérieur des établissements hospitaliers ; des modifications profondes y ont été apportées.

Le travail a été réglementé dans les ateliers de l'Hospice Général. Chaque travailleur a un compte ouvert à l'Economat ; on lui en remet le double, afin qu'il sache toujours ce qu'il a gagné.

Etablissement d'un chauffoir dans les salles du rez-de-chaussée, pour les vieillards

et incurables de l'Hospice Général, qui étaient auparavant dans les soubassements.

Mise en vente des résidus, eaux grasses, etc., provenant des cuisines, ainsi que des fûts vides ayant servi au transport des vins nécessaires à l'alimentation des Hospices et Hôpitaux.

Adoption d'un nouveau système de vidange à l'hôpital Sainte Eugénie. Tout en conservant la salubrité parfaite de l'établissement, ce système procure à l'Administration une économie annuelle de 7,600 fr., et il a évité une dépense de 56,000 fr. qui était sur le point d'être faite pour l'établissement de fosses fixes. Il empêche dans l'avenir tout déversement à l'égout.

Changement complet de la comptabilité de la pharmacie centrale, afin de pouvoir toujours se rendre compte des quantités qui y existent.

Une quantité d'autres mesures prises dans l'intérieur des établissements, pour l'amélioration du sort des nombreux malheureux que l'Administration y reçoit, ne sont rappelées ici que d'une manière générale; le détail en serait trop long.

L'année 1881, qui commence, apportera aussi son contingent d'amélioration. Déjà une Commission examine les conditions hygiéniques dans lesquelles se trouve l'hôpital Saint Sauveur.

L'hôpital Sainte Eugénie a reçu pendant l'année 1880, 5,107 malades; 4,414 sont sortis guéris; 389 sont décédés. Il restait au 31 Décembre 1880, 304 malades dans l'établissement.

La maison de santé a reçu 101 malades; 70 sont sortis guéris; 19 sont décédés. 12 malades restaient dans la maison au 31 Décembre 1880.

L'hôpital Saint Sauveur a reçu 2,903 malades; 2,462 sont sortis guéris; 220 sont décédés; 221 restaient dans la maison au 31 Décembre.

L'Hospice Général avait au 1.^{er} Janvier 1880, une population de 849 vieillards, incurables et enfants. Les admissions de l'année ont été de 314; les décès et les sorties de 323. Il restait au 31 Décembre 1880, 840 individus. Dans ce chiffre ne sont pas compris 850 enfants placés à la campagne, où l'Administration en envoie le plus grand nombre possible, ce qui fait diminuer la population de l'hospice, où le prix de journée est bien plus élevé.

Les hospices particuliers avaient au 1.^{er} Janvier 1880, une population de 360 vieillards et enfants. Les sorties et décès de l'année ont été de 50, les admissions de 58, de sorte qu'il restait au 31 Décembre 1880, 368 individus.

Vu l'époque tardive de son ouverture (1.^{er} Décembre), l'hospice des Vieux Ménages n'a reçu que quatre ménages jusqu'au 31 Décembre 1880.

En résumé l'Administration a reçu pendant l'année 1880, savoir :

Dans ses hôpitaux.	8.111 malades
Dans ses hospices.	1.204 personnes
Total.	<u>9.315</u> individus

ENFANTS ASSISTÉS

Mouvement et Dépense de l'année 1880

CATÉGORIES	EXISTANT au 1 ^{er} Janvier 1880			ADMIS		TOTAUX	SORTIS		DÉCÈS		TOTAUX	RESTANT le 31 Décembre 1880			DÉPENSES
	Garçons	Filles	ENSEMBLE	Garçons	Filles		Garçons	Filles	Garçons	Filles		Garçons	Filles	ENSEMBLE	
Trouvés	3	2	5	1	.	6	4	2	6	852 26
Abandonnés.	151	135	286	70	73	429	45	33	25	24	127	151	151	302	52.897 21
Orphelins	25	26	51	15	8	74	3	8	2	1	14	35	25	60	9.344 91
<i>Totaux</i>	179	163	342	86	81	509	48	41	27	25	141	190	178	368	63.094 38

HOPITAL SAINTE EUGÉNIE

Population et Mortalité de l'année 1880

CATÉGORIES			Existant au 1 ^{er} janvier 1880	Entrées	TOTAL	Sorties	Décès	TOTAL	Restant au 31 Décembre 1880	Nombre de journées	Moyenne de la population par jour	Durée moyenne du séjour	Proportion de mortalité pour cent
<i>Malades civils</i>													
ADULTES	homms	Fiévreux	90	1236	1326	1134	117	1251	75	28685	78.4	21.6	8.8
		Blessés	60	754	814	751	24	775	39	19164	52.4	23.5	2.9
	femms	Fiévreuses	60	1052	1112	923	117	1040	72	22003	60.1	19.8	10.5
		Blessées	32	415	447	401	9	410	37	12749	34.8	28.5	2.
ENFANTS	Garçons	Fiévreux	4	66	70	53	12	65	5	2477	6.8	35.4	17.1
		Blessés	4	13	17	13	.	13	4	1132	3.1	66.6	.
		au sein avec leur mère	1	68	69	60	6	66	3	840	2.3	12.3	8.7
	Filles	Fiévreuses	8	79	87	75	8	83	4	2610	7.1	30.	9.2
		Blessées	1	7	8	6	.	6	2	643	1.8	80.4	.
		au sein avec leur mère	2	69	71	56	12	68	3	1154	3.2	16.2	16.9
Maternité	Femmes	9	500	509	471	17	488	21	4386	11.7	8.6	3.3	
	Garçons	3	198	201	163	32	195	6	1592	4.3	7.9	15.9	
	Filles	2	213	215	174	31	205	10	1587	4.3	7.4	14.4	
Voyageurs indigents			10	151	161	134	4	138	23	4148	11.3	25.7	2.5
Maison de santé	Hommes	8	60	68	47	14	61	7	2746	7.5	40.4	20.6	
	Femmes	2	31	33	23	5	28	5	1181	3.2	35.8	15.1	
<i>Totaux</i>			296	4912	5208	4484	408	4892	316	107097	292.6	20.6	7.8

	Janvier	Février	Mars	Avril	Mai	Juin	Juillet	Août	Septembre	Octobre	Novembre	Décembre	TOTAUX
Admissions	471	435	438	421	401	390	387	403	343	382	420	421	4912
Guérisons	421	411	424	358	372	338	391	361	332	350	337	389	4484
Décès	34	38	44	38	31	47	32	29	25	34	30	26	408

HOPITAL SAINT SAUVEUR

Population et Mortalité de l'année 1880

CATÉGORIES		Existant au 1 ^{er} janvier 1880	Entrées	TOTAL	Sorties	Décès	TOTAL	Restant au 31 décembre 1880	Nombre de journées	Moyenne de la population par jour	Durée moyenne du séjour	Proportion de mortalité pour cent	
<i>Malades civils</i>													
ADULTES	Hommes	Fiévreux	79	575	654	526	84	610	44	20210	55.22	30.90	12.8
		Blessés	38	419	457	392	21	413	44	11405	31.16	24.96	4.7
		Vénéériens	33	522	555	515	.	515	40	10083	27.55	18.17	.
	Femmes	Aliénés	1	73	74	72	.	72	2	571	1.56	7.72	.
		Fiévreuses	49	519	568	458	65	523	45	16228	44.34	25.40	11.4
		Blessées	18	148	166	149	8	157	9	4965	13.57	29.91	4.8
ENFANTS	Garçons	Vénéériennes	8	117	125	108	.	108	17	4186	11.44	33.49	.
		Aliénées	2	79	81	77	2	79	2	566	1.55	6.99	2.4
		Fiévreux	2	33	35	14	12	26	9	1461	3.99	41.74	34.2
	Filles	Blessés	1	13	14	13	1	14	.	635	1.73	45.36	7.1
		au sein avec leur mère	3	31	34	30	4	34	.	588	1.61	17.29	11.7
		Fiévreuses	3	34	37	24	6	30	7	1535	4.19	41.49	16.2
	Maternité	Blessées	15	15	14	1	15	.	893	2.44	59.53	6.6
		au sein avec leur mère	2	31	33	26	5	31	2	800	2.19	24.24	15.1
		Femmes	1	24	25	25	.	25	.	191	0.53	7.64	.
	Voyageurs indigents	Garçons	1	15	16	7	9	16	.	79	0.20	4.94	55.1
		Filles	9	9	6	3	9	.	47	0.13	5.22	33.3
			.	6	6	6	6	6	.	16	0.04	2.67	.
<i>Totaux</i>		241	2663	2904	2462	221	2683	221	74459	203.44	24.20	7.14	

	Janvier	Février	Mars	Avril	Mai	Juin	Juillet	Août	Septembre	Octobre	Novembre	Décembre	TOTAUX
Admissions	256	207	245	211	191	190	211	191	249	206	251	255	2663
Guérisons	237	199	230	205	187	182	206	190	186	205	200	235	2462
Décès	22	22	29	16	12	15	14	18	14	25	23	11	221

HOSPICE GÉNÉRAL

Population et Mortalité (1880)

— 190 —

CATÉGORIES		Existant au 1 ^{er} janvier 1880	Entrées	TOTAL	Sorties	Décès	TOTAL	Restant au 31 décembre 1880	Nombre de journées	Moyenne de la population par jour	Durée moyenne du séjour	Proportion de mortalité pour cent
ADMINISTRÉS	Vieillards	Hommes	334	102	436	14	86	100	336	123.250	337	19.72
		Femmes	292	71	363	7	61	68	295	107.821	295	16.80
	Incurables	Hommes	51	4	55	7	5	12	43	16.632	45	9.09
		Femmes	50	4	54	2	3	5	49	17.928	49	5.55
	Pensionnaires	Hommes	36	20	56	16	7	23	33	12.126	33	12.50
		Femmes	21	20	41	15	4	19	22	8.100	22	9.75
	TOTAUX		784	221	1005	61	166	227	778	285.857	781	16.51

	Janvier	Février	Mars	Avril	Mai	Juin	Juillet	Août	Septembre	Octobre	Novembre	Décembre	TOTAUX
Admissions	23	25	21	29	16	20	16	15	17	12	11	16	221
Sorties	7	5	5	7	3	4	4	8	8	3	2	5	61
Décès	21	20	16	23	11	12	8	12	9	7	12	15	166

HOSPICE COMTESSE

Population et Mortalité (1880)

CATÉGORIES	Existant au 1 ^{er} janvier 1880	Entrées	TOTAL	Sorties	Décès	TOTAL	Restant au 31 décembre 1880	Nombre de journées	Moyenne de la population par jour	Durée moyenne du séjour	Proportion de mortalité pour cent	
ADMINISTRÉS ...	Hommes	86	17	103	1	16	17	86	32.108	87.7	311.7	15.50
	Garçons	53	8	61	6	.	6	55	19.877	54.3	325.8	.
TOTAUX	139	25	164	7	16	23	141	51.985	142.	317.	9.7	

	Janvier	Février	Mars	Avril	Mai	Juin	Juillet	Août	Septembre	Octobre	Novembre	Décembre	TOTAUX
Admissions.....	3	5	3	1	2	3	.	3	1	1	3	.	25
Sorties	2	1	.	1	.	.	.	1	2	.	.	7
Décès	1	5	.	.	1	2	.	1	1	1	1	3	16

HOSPICE GANTOIS

Population et Mortalité (1880)

CATÉGORIES	Existant au 1 ^{er} janvier 1880	Entrées	TOTAL	Sorties	Décès	TOTAL	Restant au 31 décembre 1880	Nombre de journées	Moyenne de la population par jour	Durée moyenne du séjour	Proportion de mortalité pour cent
FEMMES	163	23	186	4	14	18	168	60 255	164.6	323 9	7.5

	Janvier	Février	Mars	Avril	Mai	Juin	Juillet	Août	Septembre	Octobre	Novembre	Décembre	TOTAUX
Admissions	2	1	2	2	.	5	1	.	4	.	6	.	23
Sorties	1	.	.	.	2	.	1	4
Décès	1	3	1	.	1	1	.	1	.	1	4	1	14

HOSPICE STAPPAERT

Population et Mortalité (1880)

CATÉGORIES	Existant au 1 ^{er} janvier 1880	Entrées	TOTAL	Sorties	Décès	TOTAL	Restant au 31 décembre 1880	Nombre de journées	Moyenne de la population par jour	Durée moyenne du séjour	Proportion de mortalité pour cent
ORPHELINES.....	58	10	68	9	"	9	59	21 443	58 6	315 3	"

	Janvier	Février	Mars	Avril	Mai	Juin	Juillet	Août	Septembre	Octobre	Novembre	Décembre	TOTAUX
Admissions.....	1	"	1	"	1	1	3	1	"	"	"	2	10
Sorties.....	"	"	1	"	2	"	3	1	"	1	1	"	9
Décès.....	"	"	"	"	"	"	"	"	"	"	"	"	"

HOSPICE DES VIEUX MÉNAGES

Population et Mortalité (1880)

CATÉGORIES	Existant au 1 ^{er} janvier 1880	Entrées	TOTAL	Sorties	Décès	TOTAL	Restant au 31 décembre 1880	Nombre de journées	Moyenne de la population par jour	Durée moyenne du séjour	Proportion de mortalité pour cent
ADMINISTRÉS	Hommes	3	.	.	.	3	93	3	31	.
	Femmes	3	.	.	.	3	93	3	31	.
TOTAUX	6	6	.	.	.	6	186	6	31	.

	Janvier	Février	Mars	Avril	Mai	Juin	Juillet	Août	Septembre	Octobre	Novembre	Décembre	TOTAUX
Admissions	6	6
Sorties
Décès

§ 2 Bureau de bienfaisance

Comme les années précédentes, la distribution des secours aux indigents a eu lieu dans les locaux des divers quartiers de la Ville, où sont érigés sept dispensaires et cinq Bureaux de charité.

Des ouvriers sont créés depuis 1857 dans quatre dispensaires : Stappaert, Wazemmes, Moulins, Saint-Gabriel, pour recevoir les jeunes filles pauvres que le jeune âge ou la trop faible constitution empêche de travailler en fabrique.

L'Administration abandonne entièrement aux enfants le produit de leur travail, dont la répartition est faite par la sœur du dispensaire.

Quatre sœurs sont spécialement chargées de leur direction, secondées par deux sous-maîtresses ; elles sont rémunérées par le Bureau de bienfaisance.

En 1880, le nombre des enfants admises dans ces ouvriers a été de 160, et le produit brut de leur travail de 21,324 fr. 63 suivant les indications reprises au tableau ci-après :

DÉSIGNATION des Dispensaires	Nombre des enfants reçues	PRODUIT DU TRAVAIL				
		Brut	Frais	Net	PAR ENFANT	
					Recette	Frais
Saint-Gabriel . . .	18	1.034 90	114 25	920 65	51 15	6 34
Stappaert	48	6.518 73	538 55	5.980 18	124 58	11 22
Wazemmes	65	10.751 »	623 »	10.128 »	155 81	9 58
Moulins	29	3.020 »	420 »	2.600 »	89 65	14 48
<i>Totaux</i>	160	21.324 63	1.695 80	19.828 83	123 93	10 60

Les secours distribués en 1880, ont été savoir :

1.° 737,575 kilogrammes de pain pour la somme de	222.795 ¹ 65
2.° 25,089 kilogrammes de viande pour la somme de	39.370 03
3.° Bouillon pour les malades et les convalescents	1.800 35
4.° Distributions diverses, charbon, secours de loyer, secours en argent	133.273 93
5.° Vêtements, objets de couchage	36.346 69
6.° Secours médicaux, traitements des malades à domicile	70.655 83
Total.	<u>504.242¹48</u>

MOUVEMENT DE LA POPULATION INDIGENTE

pendant l'année 1880

DÉSIGNATION des dispensaires	PREMIÈRE CATÉGORIE							
	FAMILLES				INDIVIDUS			
	Existant le 1. ^{er} Janvier	Entrées pendant l'année	Sorties pendant l'année	Restant le 31 Décembre	Existant le 1. ^{er} Janvier	Entrées pendant l'année	Sorties pendant l'année	Restant le 31 Décembre
Bureau central	208	47	60	195	553	157	145	565
Barre (rue de la)	1061	189	190	1060	3814	704	632	3886
Esquermes	647	178	173	652	3186	720	768	3138
Moulins	579	136	156	559	2620	571	606	2585
Saint-Gabriel	581	136	130	587	2667	638	503	2802
Stappaert	1111	252	294	1069	3874	931	984	3821
Wazemmes	1611	387	369	1629	6535	1435	1251	6719
<i>Totaux.</i>	<u>5798</u>	<u>1325</u>	<u>1372</u>	<u>5751</u>	<u>23249</u>	<u>5156</u>	<u>4889</u>	<u>23516</u>

DÉSIGNATION des dispensaires	DEUXIÈME CATÉGORIE							
	FAMILLES				INDIVIDUS			
	Existant le 1. ^{er} Janvier	Entrées pendant l'année	Sorties pendant l'année	Restant le 31 Décembre	Existant le 1. ^{er} Janvier	Entrées pendant l'année	Sorties pendant l'année	Restant le 31 Décembre
Bureau central	35	48	10	43	78	63	28	113
Barre (rue de la)	153	67	55	165	704	310	259	755
Esquermes	47	68	68	47	203	327	321	209
Moulins	95	80	35	140	380	383	146	617
Saint-Gabriel	187	106	86	207	935	561	440	1056
Stappaert	219	108	130	197	1089	509	627	971
Wazemmes	390	180	169	401	1906	884	784	2006
<i>Totaux.</i>	1126	627	553	1200	5295	3037	2605	5727

DÉSIGNATION des dispensaires	TOTAL GÉNÉRAL							
	FAMILLES				INDIVIDUS			
	Existant le 1. ^{er} Janvier	Entrées pendant l'année	Sorties pendant l'année	Restant le 31 Décembre	Existant le 1. ^{er} Janvier	Entrées pendant l'année	Sorties pendant l'année	Restant le 31 Décembre
Bureau central	243	65	70	238	631	220	173	678
Barre (rue de la)	1214	256	245	1225	4518	1014	891	4641
Esquermes	694	246	241	699	3389	1047	1089	3347
Moulins	674	216	191	699	3000	954	752	3202
Saint-Gabriel	768	242	216	794	3602	1199	943	3858
Stappaert	1330	360	424	1266	4963	1490	1661	4792
Wazemmes	2001	567	538	2030	8441	2319	2035	8725
<i>Totaux.</i>	6924	1952	1925	6951	28544	8243	7544	29243

§ 3 Société de Charité maternelle

Compte des opérations pendant l'année 1880

Nous devons à la bienveillance de Madame Henry SCRIVE, Présidente de la Société de charité maternelle, les renseignements suivants :

1,424 femmes ont été secourues par cette Société.

Il a été fait les recettes et dépenses dont le détail suit :

RECETTES

1.° Subvention du Gouvernement	2.100 ^f »
2.° Id. du département	2.500 »
3.° Id. de la ville de Lille	6.000 »
4.° Cotisations des membres	9.490 »
5.° Produit des quêtes et dons	10.027 62
6.° Rentes sur l'Etat	3.780 50
7.° Rente du Bureau de bienfaisance	15 30
8.° Retraits du Crédit du Nord	18.601 85
9.° Et reliquat du compte de 1879	618 40
Total.	<hr/> 53.133 ^f 67

DÉPENSES

1.° Secours en argent et en nature.	50.855 15	}	54.381 85
2.° Frais d'administration	1.048 35		
3.° Achat de rente sur l'Etat	2.478 35		
Déficit.			<hr/> 1.248 ^f 18

§ 4 Crèches

Madame veuve Emile WALLAERT, Présidente de l'Œuvre des Crèches, a eu la bonté de nous adresser les renseignements ci-après sur le fonctionnement de cette utile institution en 1880 :

Compte de l'année 1880

RECETTES

Excédant au 31 Décembre 1879	21.872 ^f 12
Subvention de l'Etat.	»
Id. de la Ville	6.000 »
Intérêts du fonds de réserve	683 »
Rétributions maternelles	1.648 15
Dons à l'occasion des naissances	1.303 20
Fondation des berceaux	1.800 »
Entretien des berceaux	650 »
Sermons de charité	»
Dons divers	737 80
Quêtes faites dans les églises	2.504 69
Quêtes à domicile	3.723 85
Cotisations et amendes	6.102 »
	<hr/>
	46.974 ^f 81

DÉPENSES

Excédant de dépenses au 31 Décembre 1879	»
Loyer, contributions, assurances	5.880 29
Entretien des bâtiments.	1.377 60
Achat et entretien du mobilier	»
Achat de linges, vêtements.	205 15
Chauffage et éclairage	1.494 94
Traitement du personnel	10.196 75
Nourriture.	3.465 13
Frais divers	503 24
	<hr/>
Total des dépenses	23.123 10
Solde de l'aménagement Crèche Sainte-Marie.	13.115 40
	<hr/>
	36.238 50

BALANCE

Recettes	46.974 81
Dépenses	36.238 50
	<hr/>
	10.736 31

DONS EN NATURE

Deux wagons de charbon ont été offerts par Messieurs les Administrateurs des mines de Lens.

RENSEIGNEMENTS GÉNÉRAUX

Nombre de journées de présence	23.847
Id. payantes	18.684
Id. gratuites	5.163
Nombre d'enfants admis	254
Moyenne des enfants présents chaque jour	100
Nombre des berceaux	180
Nombre des lits de camp	»
Taux de la rétribution maternelle	10
Nombre des vaccinations	obligatoire
Nombre des décès	71 enfants

Rapport moral

La Crèche Sainte-Marie, rue d'Iéna, le quatrième établissement ouvert en Avril 1880, a reçu au maximum trente-deux enfants par jour. La population de la section de Wazemmes a accueilli avec enthousiasme cet asile de la première enfance qui facilite le travail de la mère. Le Comité a constaté avec peine une mortalité beaucoup plus grande dans toutes les Crèches. Elle a été causée par les épidémies de rougeole, de scarlatine, de coqueluche, etc., qui suivent toujours les temps rigoureux, et l'hiver 1880-1881 est particulièrement cité pour avoir été exceptionnellement froid.

Paris, le 27 Avril 1881.

Monsieur le Préfet ,

J'ai examiné le compte en deniers et le compte moral présentés, pour l'année 1880, par le Comité d'Administration de la Société des Crèches de Lille.

D'après ces documents, les recettes, y compris l'encaisse de l'exercice précédent, d'une valeur de 21,872 fr. 12, se sont élevées à 46.974^f 81

Et les dépenses, dans lesquelles figure une somme de 13,115 fr. 40 qui forme le complément des frais d'installation de la nouvelle Crèche du faubourg de Wazemmes ont été de 36.238 50

D'où ressort au 31 Décembre 1880, un excédant de recettes de 10.736 31
au lieu de celui de 10,736 fr. 31 au lieu de celui de 10,736 fr. 31 qui se trouve inscrit au compte en deniers.

Le nombre des enfants reçus dans les quatre Crèches que la Société dirige, a été de 254 et la moyenne des présents chaque jour de 100. Le total des journées de présence ayant atteint le chiffre de 23-84 pour cent, le prix moyen de la journée d'enfant paraît devoir être fixé à 0 fr. 90 défalcation faite de la somme affectée aux frais d'installation de la nouvelle Crèche.

La mortalité a dépassé 27 pour cent. Cette proportion très-élevée est expliquée au compte moral par des épidémies de rougeole, de fièvre scarlatine et de coqueluche qui ont sévi sur les enfants pendant le dernier hiver.

Quoiqu'il en soit, les résultats obtenus, au point de vue du bien accompli, paraissent très-satisfaisants, et je vous prie, Monsieur le Préfet, de remercier en mon nom, les membres du Comité d'Administration de la Société des Crèches de Lille du concours qu'ils donnent à cette œuvre charitable.

Recevez, etc.

Pour le Ministre de l'intérieur et des cultes,
Le Directeur du Secrétariat et de la comptabilité,
H. ROUSSEAU.



§ 5. — Enfants assistés.

ÉTAT INDICATIF DU MOUVEMENT & DE LA DÉPENSE DE CES ENFANTS
pendant l'année 1880

CATÉGORIES	Existant au 1 ^{er} janvier 1880	Admis pendant l'année		TOTAL	Rayés des contrôles par suite de			TOTAL	Restant au 31 décembre 1880	DÉPENSES
		à l'hospice	au secours		Sortie de l'hospice	Retrait du secours	Décès			
Enfants trouvés	5	1	»	6	»	»	»	6	852 26	
id. abandonnés	286	143	»	429	78	»	49	127	52.897 21	
id. orphelins	51	23	»	74	11	»	3	14	9.344 91	
id. secourus temporaire ^t .	487	»	272	759	»	156	93	249	43.642 56 (*)	
<i>Totaux.</i>	829	167	272	1.268	89	156	145	390	106.736 94	

(*) Dans cette somme se trouvent comprises :

- 1.° Celle de 2,940 francs représentant 49 allocations de 60 francs à des mères qui ont légitimé leurs enfants par mariage.
- 2.° Celle de 1,228 fr. 06, représentant la délivrance de 117 demi-layettes

§ 6 Œuvre nationale des Orphelins de la guerre

Nous publions avec grand plaisir les documents intéressants que nous a fournis M. Edouard LONGHAYE, le fondateur et le trésorier de cette institution patriotique.

L'Œuvre continue à secourir et à pensionner 153 orphelins de soldats du département du Nord, morts au service de l'Etat, pendant la guerre de 1870-1871. Elle a dépensé en 1880 une somme totale de 23,163 fr. 80 répartie comme suit :

4.330 ^r	»	pour 27 orphelins résidant à Lille.
3.415	»	» 29 id. dans l'arrondissement de Lille.
3.380	»	» 22 id. id. de Valenciennes.
3.840	»	» 28 id. id. d'Avesnes.
720	»	» 4 id. id. d'Hazebrouck.
1.880	»	» 12 id. id. de Dunkerque.
1.920	»	» 13 id. id. de Douai.
2.520	»	» 18 id. id. de Cambrai.
315	»	pour distributions de lainages et secours extra pour la première communion.
346	20	pour trousseau et entrée de l'aveugle DABLEMONT à l'établissement de Ronchin.
82	60	pour outils à l'orphelin MARISSAL, apprenti menuisier, à Lille.
144	75	pour frais de maladie à l'orpheline DECONINCK, infirme à Lille.
270	25	pour frais de voyage, timbres et de gestion.

23.163 80 en totalité, pour les dépenses de l'exercice 1880, ce qui élève à la somme de 229,940 fr. 70 le montant des pensions servies par l'Œuvre depuis sa création, soit depuis dix années.

Pour parer à ces dépenses l'Œuvre n'a d'autres ressources que l'inépuisable charité des habitants de notre généreuse cité, qui l'a soutenue jusqu'à présent, et lui a permis d'élever les 180 orphelins pris à sa charge en 1871.

Les charges incombant à l'Œuvre, sont loin de s'alléger ! Les orphelins grandissent, ils ont aujourd'hui de dix à quinze ans ; ils coûtent certainement plus que lorsqu'ils étaient des enfants de deux à huit ans. Ils sont dignes du plus grand intérêt.

§ 7 Sourds-muets et aveugles

GARÇONS

Etablissement de Ronchin-Lille

Il a été entretenu dans l'établissement de Ronchin-Lille, en 1880, en qualité de boursiers et pensionnaires, 93 sourds-muets, et 26 aveugles, savoir :

SOURDS-MUETS

Elèves boursiers du département	4	}	93
Demi-boursiers du département et des communes	80		
Elèves à la charge des familles	9		

AVEUGLES

Boursiers du département	2	}	26
Demi-boursiers du département et des communes	20		
Elèves à la charge des familles	4		

Professeurs pour les sourds-muets	8
Professeurs pour les aveugles	3
Chef cordonnier	1
Chef tailleur	1
Chef jardinier	1
Chef cuisinier	1
Domestiques pour le service de la maison	5

Total du personnel. 139

La ville de Lille contribue à l'entretien de :

Demi-boursiers sourds-muets	12
Demi-boursiers aveugles	6

Total. 18

A l'Institution nationale des Sourds-muets , à Paris , on compte un professeur pour vingt-cinq élèves ; à Ronchin , il y en a un pour douze. Ce petit nombre d'élèves dans chaque classe favorise singulièrement les progrès et permet d'enseigner avec quelques succès la parole aux sourds-muets.

Presque tous les élèves sortis de l'établissement gagnent honorablement leur vie , soit comme organistes , soit dans l'exercice d'un état manuel.

FILLES

Etablissement de la rue Royale

Le nombre des élèves aveugles entretenues dans l'institution de la rue Royale en 1880 a été de 25 , dont 8 demi-boursières de la ville de Lille. Sur ce nombre de 25 , une est rentrée dans sa famille, une autre , qui était demi-boursière de la Ville, vient d'être placée comme maîtresse de musique dans un pensionnat.

Les aveugles apprennent à lire et à écrire par la méthode pointée (de BRAIL).

Les sourdes-muettes étaient au nombre de 63 , dont une boursière entière et six demi-boursières entretenues par la ville de Lille.

La plupart des sourdes-muettes rentrent dans leur famille, après leurs sept années d'études, quelques-unes trouvent des moyens d'existence , comme ouvrières , domestiques , etc.

Celles qui n'ont pas de famille restent dans l'établissement.

Depuis plusieurs années on leur fait suivre des cours d'articulation qui développent la voix , et facilitent la parole.

§ 8 Aliénés indigents.

1.° ASILE PUBLIC D'ALIÉNÉS D'ARMENTIÈRES

Liste des pensionnaires entretenus au compte de la ville de Lille

Pensionnaires présents au 31 Décembre 1879.

NOMS DES ALIÉNÉS	Date de l'admission	OBSERVATIONS
Antoine , Porphyre	15 Janvier 1863	Non dangereux.
Bert , Amand	16 Septembre 1870	
Boutmy , Charles	25 Décembre 1872	
Boulangier , César	18 Mars 1873	Non dangereux.
Bourrez , François	21 Mai 1873	
Bonte , Constant	15 Mars 1874	
Bels , François	15 Mai 1879	
Bernard , Louis	13 Septembre 1879	Décédé le 26 Janvier 1880.
Carlier , Alexandre	18 Mai 1865	
Cochez , Georges	6 Août 1865	
Cattiaux , Pierre	28 Mars 1866	Non dangereux
Champagne , Pierre	22 Novembre 1866	id.
Crunelle , Victor	5 Mars 1870	
Crespel , Adolphe	17 Juin 1876	
Carlier , Adolphe	4 Mai 1877	
Cocheteux , Charles	18 Juin 1878	Décédé le 26 Novembre 1880.
Coutte , Désiré	26 Juillet 1879	Sorti le 27 Avril 1880.
Cateine , Gustave	19 Novembre 1879	Décédé le 7 Janvier 1880.
Delfosse , Edmond	13 Avril 1854	Non dangereux.
Duriez , Augustin	2 Septembre 1858	id.
Desterbecq , Charles	3 Novembre 1863	id.
Dargencourt , Adolphe	24 Juillet 1873	id.
Duquesne , Adolphe	27 Février 1874	
Delmaladrié , Louis	2 Janvier 1876	
Desrumeaux , Cyrille	11 Décembre 1877	
Despinoy , François	24 Janvier 1878	
Delrue , Edmond	29 Janvier 1878	
Delalé , Léon	17 Août 1878	Non dangereux.
Dubois , Auguste	7 Août 1878	
Deckneuck , Lucien	9 Janvier 1879	
Dubin , Félix	10 Août 1879	
Delannoy , Jean	17 Août 1867	
Devos , Louis	28 Août 1867	
Desterbecq , Jean-Baptiste	16 Décembre 1868	
Duplouty , Pierre	3 Mai 1879	
Dumont , Henri	29 Mai 1879	Non dangereux.
Desplanques , Désiré	12 Août 1879	Décédé le 5 Avril 1880.

NOMS DES ALIÉNÉS	Date de l'admission	OBSERVATIONS
Delaval , Gilles	19 Septembre 1879	
Delannoy , Frédéric	18 Décembre 1879	Décédé le 22 Mars 1880.
Flament , Joseph	20 Octobre 1877	
Fétiche , Henri	13 Septembre 1879	Non dangereux. Décédé le 4 Avril 1880.
Fry , Ferdinand	29 Novembre 1879	
Gobert , Alexandre	25 Août 1865	Non dangereux.
Gourdin , Fernand	6 Septembre 1876	
Guyot , Achille	13 Septembre 1877	
Halluin , Alexandre	17 Janvier 1877	Non dangereux.
Hennequin , Louis	3 Février 1877	
Hillier , Arthur	19 Novembre 1879	Non dangereux. Sorti le 3 Mars 1880.
Knoor , Valentin	6 Décembre 1868	
Laurent , Louis	30 Septembre 1870	Non dangereux.
Lefebvre , Emile	26 Juillet 1872	id.
Leplat , Victor	13 Janvier 1873	id.
Loel , Henri	17 Mars 1877	
Logny , Léandre	31 Mars 1878	Non dangereux.
Louis	24 Août 1878	id.
Ledoux , Jules	24 Août 1878	id.
Legrand , Lambert	1 ^{er} Septembre 1879	Décédé le 27 Février 1880.
Marlière , Constant	9 Février 1857	Non dangereux. Décédé le 1 ^{er} Février 1880.
Meurisse , Alphonse	6 Juillet 1859	Non dangereux.
Muller , Adam	25 Juillet 1861	
Manesse , François	22 Août 1868	Non dangereux.
Mortreux , Jules	23 Mars 1876	id.
Marsy , Georges	5 Mai 1879	
Maeght , Henri	29 Novembre 1879	Sorti le 15 Mars 1880.
Orélio , Emile	30 Octobre 1878	
Pfalzgraff , Jules	25 Septembre 1862	Non dangereux.
Péremort , Louis	17 Avril 1863	id.
Pringuet , Aimable	5 Janvier 1866	id.
Piat , Alphonse	16 Mars 1878	
Pruwiels , Philippe	26 Février 1879	
Pèene , Ernest	16 Août 1879	Non dangereux.
Quétel , Jean-Baptiste	1 ^{er} Mars 1873	id.
Roger , Henri	28 Juin 1855	id.
Rouzé , Augustin	26 Septembre 1867	id.
Robyn , Julien	7 Octobre 1879	Sorti le 13 Avril 1880.
Schoumacker , Jean	22 Février 1867	Décédé le 17 Novembre 1880.
Tarte , Jean-Baptiste	27 Octobre 1856	
Tersin , Henri	19 Octobre 1860	
Vanzande , Eugène	31 Janvier 1863	
Vandamme , Eugène	15 Avril 1874	Non dangereux.
Vandenhaute , Charles	28 Avril 1877	
Vandermunsbrugge , Joseph	10 Décembre 1879	Décédé le 11 Novembre 1880.
Wuylstecke , Désiré	6 Novembre 1878	Décédé le 17 Décembre 1880.

Pensionnaires admis en 1880

NOMS DES ALIÉNÉS	Date de l'admission	OBSERVATIONS
Brasseur , Hippolyte	25 Mai 1880	Décédé le 31 Mai 1880.
Bouchery , Antoine	30 Septembre 1880	Décédé le 20 Octobre 1880.
Cubero , Oscar	5 Juin 1880	
Caron , Adolphe	27 Novembre 1880	
Duchatel , Paul	11 Juin 1880	
Dufour , Gustave	25 Mai 1880	
Delemar , Jean-Baptiste	31 Mai 1880	Décédé le 10 Juin 1880.
Dervaux , Pierre	9 Août 1880	Sorti le 29 Août 1880.
Demeyer , Henri	16 Août 1880	Sorti le 30 Décembre 1880.
Duhem , Robert	13 Juillet 1880	
Derycke , Louis	20 Septembre 1880	
Fauvarque , Léopold	24 Mars 1880	
Gallafent , Alfred	6 Mars 1880	
Galliau , Victor	14 Août 1880	
Leruste , Henri	24 Février 1880	Sorti le 29 Août 1880.
Leboucq , Aimé	2 Avril 1880	Sorti le 3 Juillet 1880.
Lampe , Charles	28 Juillet 1880	
Lardemer , Joseph	25 Septembre 1880	
Martin , Henri	20 Septembre 1880	
Nuytten , Edouard	3 Mai 1880	Décédé le 24 Mai 1880.
Petit , Louis	26 Février 1880	
Paillez , Alexandre	21 Mai 1880	Décédé le 20 Octobre 1880.
Philippe , Emile	5 Juin 1880	Sorti le 5 Juillet 1880.
Pilliez , Guillaume	30 Septembre 1880	Décédé le 22 Novembre 1880.
Senlis , Léon	18 Juin 1880	Décédé le 20 Novembre 1880.
Vanderplaessen , Augustin	20 Avril 1880	Sorti le 18 Août 1880.
Wachel , Jules	11 Juin 1880	

1. ^{er} trimestre 1880	7,282 journées	3,531 f.33
2. ^e id.	7,241 id.	3,487 33
3. ^e id.	7,658 id.	3,673 12
4. ^e id.	7,828 id.	3,747 92

14,439 f. 70

2.º ASILE D'ALIÉNÉES DE BAILLEUL

État statistique des Aliénées indigentes traitées dans l'Asile pendant l'année 1880
au compte (part contributive) de la ville de Lille.

MOUVEMENT	MALADES A LA CHARGE DU DÉPARTEMENT DU NORD ET DE LA VILLE DE LILLE									
	Avec part contributive des familles	Exclusivement au compte du Département et de la Ville		Nombre total	SOMMES PAYÉES par la ville de Lille pour son contingent de pensions en 1880					
		Dange- reuses	Non dan- gereuses		1.º	2.º	3.º	4.º	Total	
					trimestre	trimestre	trimestre	trimestre		
Aliénées existantes au 1.º Janv 1880	6	97	39	142						
— entrées pendant l'année . . .	"	28	"	28						
Nombre de malades traitées . . .	6	125	39	170	5.494	5.551	5.569 60	5.697 20	22.311 80	
Sorties {	Malad. en trait. au 1.º Janv.	"	6	"	6					
	— admises en 1880 . . .	"	6	"	6					
Décédés {	Malades exist. au 1.º Janv.	"	4	3	7					
	— entrées en 1880 . . .	"	5	"	5					
Total des extinctions . . .	"	21	3	24						
Restant le 31 décembre au soir .	6	104	36	146						

§ 9 Société du prêt du linge aux malades pauvres.

Madame Henry SCRIVE, qui met tant de cœur et d'énergie au service des malheureux, a bien voulu nous transmettre les renseignements ci-après sur cette œuvre qu'elle dirige en qualité de Présidente :

Les six dispensaires de Lille ont tenu à la disposition des malades indigents, pendant l'année 1880, les objets ci-après :

901 paires de draps ,
1.077 chemises pour hommes et femmes ,
220 camisoles ,
456 taies et bonnets ,
133 couvertures , toiles et matelas , etc,

La Société a prêté aux malades pendant l'année 1880 et blanchi à ses frais le linge détaillé comme suit :

8,555 paires de draps ,
6,551 chemises ,
1,297 camisoles ,
2,677 taies, bonnets, couvertures , etc.

La dépense du blanchissage s'est élevée à	4.203 ^f 70
Les achats de linges à	3.269 80
L'entretien du linge et la confection	580 0
	<hr/>
	8.053 50

Les ressources de l'Œuvre consistent en quelques dons en nature, et dans le produit des cotisations ayant rapporté cette année la somme de 7,422 fr. plus une somme de 500 francs donnée par la Ville.

§ 10 Œuvre des invalides du travail

PAPPORT DE MESSIEURS LES ADMINISTRATEURS

Monsieur le MAIRE,

J'ai l'honneur de vous adresser, conformément à l'article 20 des statuts de l'Œuvre des Invalides du travail de la ville de Lille, le rapport sur la situation morale et financière de l'Œuvre, établi pour l'année 1880, ainsi qu'un état nominatif des invalides pensionnés au 31 Décembre.

Compte-rendu moral et financier pour l'exercice 1880

Pendant l'année 1880, les revenus de l'Œuvre n'ont augmenté que dans une très-faible proportion, attendu que nous n'avons à signaler comme recettes de capitaux que :

Le versement fait par la Société de Saint-Eloi, prélevé sur le produit de la quête faite à l'église Saint-Maurice, le jour de la fête patronale, soit 20 fr.

Recette des revenus

L'Œuvre a encaissé, en quatre trimestres de rentes sur l'Etat, une somme de	12.977 fr.
Et la subvention de la ville de Lille	1.000
Total des recettes de revenus.	<u>13.977 fr.</u>

Dépenses

Elles se résument comme suit :

Pensions et secours temporaires	9.876 »
Achat de rentes trois pour cent sur l'Etat.	3.640 65
Frais divers et remises au Receveur municipal	449 55
Total des dépenses.	<u>13.966 20</u>

Situation au 31 Décembre 1880

A cette date, la situation financière de l'Œuvre des Invalides du travail se résumait ainsi :

Espèces en caisse 127 96

Inscriptions en rentes sur l'Etat		13.062 fr.
Subvention de la Ville		1.000
Pensions annuelles et viagères.	7.311	
Secours temporaires.	2.865	
Excédant des revenus sur les dépenses.	3.886	
	<hr/>	
	14.062	14.062 fr.

Pendant l'année 1880, le Conseil de l'Œuvre a alloué :

1.º Pensions viagères

Au sieur Henri LAMBERT, âgé de quatorze ans, pour amputation du bras droit, qu'il s'est laissé prendre dans une machine à peigner, une pension viagère de 200 fr.

A Eugénie HÉNON, âgée de seize ans, pour amputation du poignet gauche à la suite d'un broiement complet de la main, une pension viagère de 200

A Gabriel DE LEENHEER, âgé de douze ans, pour la perte d'un œil, une pension viagère de. 100

Soit trois pensions viagères s'élevant ensemble à. 500 fr.

2.º Secours temporaires

A Anna-Joséphine CONSTANT, veuve avec six enfants de Ernest LEPLAT, qui eut les deux bras pris dans une machine à refendre les cuirs, et mourut des suites de ses blessures, un secours pendant trois ans de 300 fr.

De plus, le secours temporaire de 200 fr., accordé en 1878 à la veuve SEROUX-DUMOULIN, a été prorogé de trois ans ;

Et celui accordé en 1878 à la veuve DESPINOY a été prorogé de trois ans, mais réduit de 200 à 150 fr.

Au 31 Décembre 1880, le nombre des pensions viagères est de 41.

Celui des secours temporaires, de 10.

L'exposé qui précède montre que si le capital de l'Œuvre s'est accru d'une manière peu sensible cette année, les nouveaux secours accordés ayant été moins nombreux qu'en 1879, la situation financière reste à peu près stationnaire. Il est certain cependant que les charges iront toujours en se multipliant; nous en voyons la marche progressive dans l'importance des pensions distribuées depuis la fondation.

Les secours, qui étaient restés au-dessous de 2,000 fr. jusqu'en 1869, atteignent le chiffre de 4,000 fr. en 1874; ils sont aujourd'hui de près de 10,000 fr.

Il est donc à souhaiter que la générosité des donateurs ne se ralentisse pas, afin que l'Œuvre ne se trouve pas arrêtée dans un essor qui promettait les résultats les plus efficaces.

Je vous prie d'agréer, Monsieur le Maire, l'assurance de mes sentiments respectueux.

Le Secrétaire de l'Œuvre,

M. DESCAMPS.

**État nominatif des invalides pensionnés
par l'Œuvre des Invalides du travail de la ville de Lille**

1.° Pensions viagères

DATE de la délibération du Conseil	NOMS DES PENSIONNÉS	Importance du secours
27 Mai 1865	DEFLANDRE, née RYCKELYNCK	165
20 Mars 1865	Delphine WALKENS	165
1 ^{er} Août 1868	Désiré LAMBIN	365
1 ^{er} Août 1868	VAN DE WEGHE	166
17 Juillet 1869	Adolphe BASSECOURT	150
26 Février 1870	Louis-Désiré WALLON	365
2 Juillet 1870	Louis CLÉMENT	250
6 Septemb. 1872	Louise MARESCAUX	100
9 Mai 1873	Ignace MAYER	175
17 Octobr. 1873	Jules-Adolphe DESMOUSCRON	200
17 Octobr. 1873	Paul-Ciément MAHIEU	150
5 Décemb. 1873	Désiré-Edouard DEROUQC	365
5 Décemb. 1873	César-Gustave DARRAS	200
7 Août 1874	Pierre-Louis DUROT	200
9 Septemb. 1875	Louis-Auguste DEPAUV	200
9 Mars 1876	Aimé-Désiré HONORÉ	120
23 Juin 1876	Hippolyte DUCATILLON	250
6 Octobre 1876	Julie CHARTRER	100
12 Janvier 1877	Stanislas-Adolphe DUSART	150
2 Mars 1877	Sylvie TETAERT	150
7 Mai 1877	Victorine THORION	200
6 Août 1877	Charles VIONNE	250

DATE de la délibération du Conseil	NOMS DES PENSIONNÉS	Importance du secours
6 Août 1877	Charles MOMMENS	200
3 Décemb. 1877	Héloïse BOULEN	100
7 Janvier 1878	Charles-L. COUTURE	250
7 Janvier 1878	Désiré MULIER	150
4 Février 1878	Constant-Eloi COHEN	150
4 Février 1878	Rosalie GOVAERT	100
4 Mars 1878	Louis DUSART	100
1 ^{er} Avril 1878	Léonie DENIS	100
3 Juin 1878	Charles COBON	175
7 Octobre 1878	Elie DESSAINT	150
13 Janvier 1879	Henri HULLAERT	100
13 Janvier 1879	Clémence DESPRETZ	150
13 Janvier 1879	Victor BOUVIER	100
13 Janvier 1870	Justin GUILINI	200
7 Juillet 1879	Elisa CALLIAU	150
1 ^{er} Sept. 1879	Jules DEROSE	200
2 Août 1880	Henri LAMBERT	200
6 Décemb. 1880	Eugénie HÉNON	200
6 Décemb. 1880	Gabriel DE LEENHEER	100
<i>2.º Secours temporaires</i>		
7 Juillet 1879	Rosine DAMIETTE	150
6 Décemb. 1880	Eugénie BOUVIN, veuve DESPINOY	150
13 Sept. 1880	Victoire DUMOULIN, veuve SEROUX	200
2 Septemb. 1878	Prudence DELCROIX, veuve GÉRARD	250
13 Janvier 1879	Clémence PLATEL, v.º DESMOUTIER	365
3 Février 1879	Désirée DUBUCQ, veuve DAEL	300
7 Juillet 1879	Césarine DESOBRY, veuve DEPUKER	200
1 ^{er} Sept. 1879	Mélanie MALFAIT, veuve DELZENNE	250
1 ^{er} Sept. 1879	Cl.º MARLIÈRE, v.º GUERMONPREZ	200
8 Novemb. 1880	Anne CONSTANT, veuve LEPLAT	300

§ 11 Œuvre des vieillards indigents

L'Œuvre sympathique des vieillards indigents a continué son fonctionnement en 1880. Voici les renseignements qui nous sont adressés par M. Jules DESROUSSEAUX, Secrétaire :

Le nombre des sociétaires tant actifs qu'honoraires, payant une cotisation annuelle de vingt francs, était, au 31 Décembre 1880, de 316.

Le nombre des vieillards secourus pendant l'année, de 550.

Le nombre des vieillards inscrits et postulants, de 250.

L'Œuvre a distribué en 1880, savoir :

Pain	pour	7.969 ¹ 57
Bouillon		2.267 60
Charbon		1.715 »
Draps, chemises, jupons, paillasse, couvertures		1.453 80
Total des secours distribués.		13.405 97

§ 12 Fondation Alexandre Leleux

Somme léguée, versée le 20 Mai 1874	30.000 fr.
Intérêts capitalisés depuis cette époque	13.367 fr.
Dotation de l'Œuvre au 1. ^{er} Mai 1881	43.367 fr.

§ 13 Fourneaux économiques

Les Fourneaux économiques, ouverts à la fin du mois de Décembre 1879, ont fonctionné surtout en 1880. Nous ne pouvons mieux indiquer leurs résultats qu'en publiant le procès-verbal suivant, contenant le compte-rendu détaillé de leurs opérations.

FOURNEAUX ÉCONOMIQUES

Compte-rendu des opérations et constitution d'une Œuvre définitive des Fourneaux économiques.

L'an mil-huit cent quatre-vingt, le quatorze Juin, à trois heures du soir, les souscripteurs de l'Œuvre des fourneaux économiques se sont réunis, en assemblée générale, à l'Hôtel-de-Ville, dans le Grand Salon, sur la convocation de M. le Sénateur-Maire de Lille. Le bureau est composé de la manière suivante :

MM. Jules DUTILLEUL, Sénateur-Maire, Président,
DELÉCAILLE aîné, Adjoint au Maire, Vice-Président,
TOFFART, Secrétaire-Général de la Mairie, Trésorier,
DOUTRELIGNE, Capitaine-Ingénieur au Corps des Sapeurs-Pompiers,
MÉPLOMB, Propriétaire, ancien hôtelier,
tous quatre membres du Comité directeur.

M. le PRÉSIDENT déclare la séance ouverte. Il rappelle les circonstances pénibles qui ont nécessité la réouverture des Fourneaux économiques. Un hiver précoce et exceptionnellement rigoureux était venu jeter la désolation parmi les classes nécessiteuses. La gelée interdisait tout transport par la voie d'eau. La neige, amoncelée sur les rails, mettait en péril la circulation sur les chemins de fer. De là le prompt renchérissement des denrées et des combustibles. Les Bureaux de bienfaisance s'efforçaient de combattre le fléau, mais leurs ressources limitées ne leur permettaient guère d'étendre leur action en dehors de la sphère déjà si vaste des malheureux qui composent leur clientèle. A côté des infortunes ordinairement secourues, se trouvait l'armée si nombreuse et si intéressante des travailleurs de l'industrie, vivant au jour le jour de leur rude labeur dans l'usine, et auxquels la cherté des subsistances venait apporter une charge qu'ils n'étaient pas en mesure de supporter.

La nécessité d'ouvrir les Fourneaux économiques n'avait à aucune heure été mieux démontrée. Aussi la population accueillait-elle avec enthousiasme la souscription que présentaient à domicile, MM. les Conseillers municipaux, aidés dans chaque quartier par des hommes de cœur comme on en trouve toujours à Lille. L'appel que nous adressions aux habitants, dit M. le MAIRE, était d'ailleurs exempt de tout esprit de parti. Nous avons pris le soin de bien l'établir dans une proclamation où nous nous efforcions de convier tous nos concitoyens sur le terrain de la charité. En quelques

jours, plus de 100,000 francs étaient souscrits; un Comité directeur était constitué; onze appareils complets, en réserve dans les magasins de l'Hôtel-de-Ville, étaient installés, et dès le mois de Décembre les Fourneaux commençaient leur fonctionnement.

Parallèlement aux souscriptions, des offrandes considérables étaient faites spontanément, en vêtements, en combustibles, en aliments. L'honorable M. Léonard DANEL mettait à la disposition de la Ville mille kilogrammes de charbon par jour pendant deux mois; le Crédit du Nord envoyait 600 bons d'un hectolitre de coke; la Société des mines de Lens, un bateau de 200 tonnes de charbon, la Compagnie de Liévin et M. DULAC, chacun dix tonnes. De leur côté, des industriels, MM. DELEBART-MALLET, HAMMACKER, Jean CASSE, VILLETTE, DEQUOY, consentaient, sur notre demande, à délivrer dans leurs usines du charbon au prix de revient. Les militaires du 43.^e régiment de ligne, économisant sur leurs modestes rations, distribuaient des soupes à la porte des casernes.

Tant et de si admirables dévouements font le plus grand honneur à la ville de Lille; M. le SÉNATEUR-MAIRE est fier de le proclamer, et d'adresser ses chaleureux remerciements à ces nobles bienfaiteurs des pauvres.

Par les services rendus en ces circonstances difficiles, on peut apprécier, ajoute M. le SÉNATEUR-MAIRE, le caractère et l'importance de l'Œuvre que nous voulons fonder définitivement aujourd'hui. C'est à la population industrielle que cette Institution s'adresse. C'est à ses besoins exceptionnels qu'elle entend apporter un soulagement temporaire. Rien n'est gratuit dans ses distributions. Elle doit seulement s'efforcer de ramener, au moyen de quelques sacrifices, le prix des choses au niveau des cours des temps normaux. Dès lors, plus les ressources de l'Œuvre sont considérables, et plus s'abaisse le taux des denrées et des combustibles mis à la disposition des ouvriers atteints par les misères du moment.

Avant de passer à la constitution de l'Œuvre nouvelle, l'assemblée jugera à propos, dit en terminant M. le SÉNATEUR-MAIRE, d'apurer les comptes de l'Œuvre provisoire.

A cet effet, la parole est donnée à M. TOFFART, qui présente le rapport ci-après, au nom du Comité directeur;

MESSIEURS,

Fermés en 1871, les Fourneaux économiques, cette ressource suprême des temps calamiteux, ont dû être rouverts à la fin de 1879.

Les ressources ayant été assurées tout d'abord au moyen d'une souscription présentée en Ville par les membres du Conseil municipal et accueillie avec un magnifique élan

par la population, les cuisines populaires commencèrent leur fonctionnement le 18 Décembre. Onze fourneaux furent successivement ouverts en quelques jours, et placés par un arrêté de M. le SÉNATEUR-MAIRE, en date du 26 Décembre 1879, sous la direction d'un Comité composé de :

MM. DELÉCAILLE, Adjoint délégué, Président,
DOUTRELIGNE, Capitaine-Ingénieur des Sapeurs-Pompiers,
MÉPLOMB, ancien hôtelier,
TOFFART, Secrétaire-Général de la Mairie, Trésorier.

C'est cette dernière qualité qui me vaut l'honneur d'exposer aujourd'hui devant vous, Messieurs, les comptes et les résultats de l'entreprise confiée à nos soins.

Sur les onze fourneaux ouverts, sept furent installés dans l'intérieur de la Ville : à l'Hôtel des Sapeurs-Pompiers, au dépotoir, à la salle d'asile de la rue de Flandre, à l'Hôtel des Canonniers, dans le quartier Saint-Sauveur, et dans ceux de Moulins et de Vauban. Les quatre autres desservirent les faubourgs de Fives, de Canteleu, de Saint-Maurice et d'Esquermes.

L'organisation du personnel ne présentait pas moins de difficultés que l'installation matérielle. Plusieurs fourneaux étaient situés sur des points extrêmes, et où le service devenait pénible, en raison de l'éloignement. La gestion des fourneaux fut remise, partie à des communautés religieuses, qui nous prêtèrent leur concours avec le plus charitable empressement, partie à des hommes choisis parmi le Corps des Sapeurs-Pompiers.

Dans l'une et dans l'autre de ces deux catégories si diverses, nous n'avons rencontré que de vaillants auxiliaires, au dévouement desquels nous ne saurions assez rendre hommage.

Sur les points les plus extrêmes de son rayonnement, la mission du Comité a été singulièrement allégée par la fraternelle assistance d'hommes généreux toujours prêts à faire le bien, et dont nous tenons à signaler les noms, au risque d'effaroucher leur modestie. Ce sont MM. Jules DEBLOND, à Fives; BOUCHÉE, à Saint-Maurice; BAILLEUX-LEMAIRE, à Esquermes; HUMBERT, à Canteleu. Après leur avoir porté individuellement l'expression de nos remerciements, nous sommes heureux, en cette occasion solennelle, de leur donner un témoignage de notre gratitude.

La faveur avec laquelle les Fourneaux économiques furent accueillis par la population ouvrière sur tous les points de la Ville, dit assez à quelle nécessité ils répondaient. Certains fourneaux distribuaient plus de 2,000 portions par jour. Partout les aliments de premier choix, préparés avec beaucoup de soins et une rigoureuse propreté, étaient

également recherchés. Nous avons la conscience qu'ils ont porté non-seulement un peu de bien-être, mais la santé dans beaucoup d'intérieurs. A diverses reprises nous avons accueilli de la bouche de malheureuses mères de famille, l'expression de leur reconnaissance. Nous sommes heureux de la reporter aux souscripteurs, dont la libéralité a, dans notre appréciation, sauvé bien des existences.

Il a été distribué jusqu'au 29 Février, jour de la clôture des Fourneaux :

	194,735 portions de bouillon,
	160,599 — de légumes,
	193,498 — de viande,
Total :	548,832 portions.

Elles se répartissent par fourneau de la manière suivante :

Fourneau de la rue de Flandre	103,697 portions
— rue du Bois Saint-Sauveur	89,934 —
— rue Loyer	71,481 —
— Hôtel des Pompiers	62,054 —
— Hôtel des Canonniers	52,191 —
— rue Saint-Gabriel, à Saint-Maurice	39,929 —
— boulevard Montebello	31,354 —
— rue de Bouvines	31,199 —
— Dépotoir	29,657 —
— rue d'Armentières	19,243 —
— rue de Dunkerque	18,093 —
Total.	<u>548,832 portions</u>

De plus il a été distribué en nature :

61,502 portions de pommes de terre,
37,046 — de charbon.

Le prix des portions avait été fixé comme suit :

Bouillon, le demi-litre	0 ^f 05
Légumes, id.	0 10
Viande, les 100 grammes	0 15
Pommes de terre, les deux kilog.	0 20
Charbon, les 25 kilog.	0 35

Les pertes subies pour différence entre le prix de revient et le prix de vente se chiffrent comme suit :

Sur les aliments	42,577 ^f 68
Sur les pommes de terre	8,531 58

Il a été fait au contraire un boni de 1,271 fr. 54 sur le charbon, grâce au don généreux d'un bateau de 2,000 quintaux, par la Compagnie des mines de Lens, d'un wagon par la Compagnie de Liévin, et d'un autre par M. DULAC.

En résumé le compte en deniers des opérations générales de l'Œuvre lilloise des Fourneaux économiques présente les résultats suivants :

RECETTES :

Produit de la souscription	108,545 ^f 93
— de diverses fêtes de bienfaisance	8,971 43
— de la vente d'aliments	55,548 92
— de la vente des pommes de terre	12,575 65
— de la vente de charbon	13,066 10
— Contingent de la Ville	29,998 18
Total	<u>228,706^f21</u>

DÉPENSES :

Dégagement de couvertures au Mont-de-Piété	405 ^f 41
Matériel, accroissement et améliorations	4,745 99
Distribution d'aliments	98,254 62
— de pommes de terre	21,107 23
— de charbon	11,794 56
Frais de change, transport, etc.	172 75
Sommes payées directement par la Ville pour installation et frais généraux	29,998 18
Total	<u>166,478^f74</u>

RÉCAPITULATION :

Recettes	228,706 ^f 21
Dépenses	166,478 74
Excédant de recettes	<u>62,227^f47</u>

Cet excédant est représenté par un placement à la Banque de	
France de	60,000 ^f »
En caisse	2,227 47
Somme égale	<u>62,227^f 47</u>

Après l'audition de ce rapport, l'approbation des comptes est mise aux voix.

Ils sont approuvés sans aucune observation.

Sur la proposition de M. le Président, des remerciements unanimes sont de plus votés aux membres du Comité directeur.

M. le MAIRE invite l'assemblée à passer à la constitution de l'Œuvre définitive des Fourneaux économiques.

La fondation de cette Œuvre, mise aux voix, est accueillie par un vote unanime.

L'ensemble des statuts est arrêté dans la teneur suivante :

ŒUVRE LILLOISE DES FOURNEAUX ÉCONOMIQUES

Statuts

ARTICLE 1.^{er}

L'Œuvre lilloise des Fourneaux économiques a pour mission la distribution directe d'aliments à prix réduits à la classe ouvrière, dans les moments de besoins exceptionnels, causés par le chômage des usines, les épidémies, la cherté des subsistances ou les rigueurs extraordinaires de l'hiver. Elle peut comprendre les charbons et les pommes de terre dans ses distributions. Les fourneaux économiques ne peuvent fonctionner qu'avec l'autorisation de l'Administration municipale.

ARTICLE 2

Les ressources de l'Œuvre se composent :

1.^o D'une somme de 62,227 fr. 47, qui lui est gracieusement transmise, à titre de premier capital, par les souscripteurs des fourneaux économiques qui ont fonctionné pendant l'hiver de 1879-1880, laquelle somme représente le reliquat en caisse de cette Œuvre provisoire ;

- 2.º Du produit des souscriptions à ouvrir chaque fois que les fourneaux fonctionnent ;
- 3.º Des dons faits à la Société et du produit des fêtes organisées au bénéfice de l'Œuvre ;
- 4.º Du matériel complet de onze fourneaux que l'Administration municipale se réserve de prêter gratuitement , mais à charge d'entretien , chaque fois qu'elle jugera utile le fonctionnement de l'Œuvre.

ARTICLE 3

L'Œuvre est représentée et administrée par un Comité de neuf membres , nommés par le Maire. Le Comité est renouvelé par tiers tous les ans. Les membres , composant les deux premiers tiers sortants , sont désignés par la voie du sort , les autres par l'ancienneté. Les membres sortant d'exercice peuvent être renommés.

ARTICLE 4

Le Maire est président de droit du Comité d'administration. Ce dernier élit dans son sein un vice-président , un secrétaire et un trésorier.

ARTICLE 5

Le Comité a tout pouvoir pour la gestion des ressources mises à sa disposition , le placement des capitaux , l'achat des approvisionnements , la fixation de la nature , de la quantité , du prix et du mode de distribution des aliments , ainsi que des objets de consommation qu'il juge à propos de délivrer aux ouvriers nécessiteux.

ARTICLE 6

Chaque année , au 30 Juin , le Comité arrête le compte de ses opérations et présente son état de situation au Maire.

ARTICLE 7

Toute modification aux présents statuts doit être délibérée , d'accord avec l'Administration municipale , et approuvée par M. le Préfet.

§ 14 — Société française de secours aux blessés militaires

La ville de Lille, voulant témoigner ses sympathies à une œuvre éminemment utile, a apporté en 1880 sa cotisation à la Société française de secours aux blessés militaires. Nous nous en autorisons pour relater dans ce rapport les faits relatifs à cette Société.

Notice relative au développement de l'œuvre

La convention que signaient à Genève, le 22 Août 1864, douze Gouvernements, dont l'exemple a été suivi depuis cette époque par quinze autres États, proclamait la neutralité des ambulances. La protection qu'elle étendait ainsi sur le personnel et le matériel hospitaliers provoqua dans toute l'Europe la création de Sociétés spéciales, chargées de centraliser, au profit des victimes de la guerre, les ressources de la charité privée.

La *Société française de secours aux blessés militaires* est née de ce mouvement. Elle portait en elle un tel principe de vitalité que, dès 1866, reconnue établissement d'utilité publique, elle reçut la mission, formulée par l'article 1.^{er} de ses statuts, « de concourir, par tous les moyens en son pouvoir, au soulagement des blessés et des malades sur les champs de bataille, dans les ambulances et dans les hôpitaux. »

Après quelques années, pendant lesquelles son activité s'accusa plus d'une fois, notamment en 1867, par une intéressante exposition de matériel sanitaire et par des conférences internationales ouvertes à ce sujet, la Société trouva dans la guerre de 1870-71, et pendant l'insurrection qui la suivit, une douloureuse occasion de faire apprécier toute l'étendue des services qu'elle pouvait rendre.

Soutenue par plus de 400 Comités, elle envoya des ambulances de campagne sur les champs de bataille; elle organisa de grands hôpitaux temporaires; elle transporta et rapatria les blessés; elle créa, ou soutint par ses subventions, un nombre considérable d'ambulances, et sous la protection de la *croix rouge*, sauva des milliers d'hommes.

Au retour de la paix, elle s'appliqua à soulager une partie des maux que la guerre avait laissés après elle, distribuant aux blessés, aux veuves, aux ascendants, aux orphelins des militaires décédés, des secours qui, continués jusqu'ici, représentent, en moyenne, une somme annuelle de 100,000 fr.

Elle concourut, dans une large mesure, aux honneurs rendus à la mémoire de nos morts.

A la faveur de l'expérience acquise, elle reprit ses études sur le perfectionnement des divers éléments du matériel sanitaire, et ses progrès dans cette voie, maintes fois récompensés, particulièrement à Vienne en 1873, par l'obtention d'un grand diplôme d'honneur, ont été consac-

crés, à l'Exposition universelle de 1878, par un diplôme d'honneur équivalant au grand prix.

L'organisation de la *Société française de secours aux blessés militaires*, modifiée de manière à cadrer avec la nouvelle organisation de l'armée, comprend :

Le Conseil central, composé de 50 membres nommés par l'assemblée des membres fondateurs de l'Œuvre ;

Dix-huit Délégués représentant le Conseil dans les dix-huit régions militaires, et officiellement accrédités auprès des généraux commandant les corps d'armée ;

Des Comités et des Sous-Comités par département ;

Des Correspondants par canton.

Sur le rapport de M. le Ministre de la guerre et de M. le Ministre de la marine et des colonies, un décret, en date du 2 Mars 1878, portant règlement pour le fonctionnement de la *Société de secours aux blessés*, l'a constituée l'auxiliaire permanente du service de santé des armées, dispensatrice, à leur égard, des ressources de l'assistance volontaire.

Par ce décret, la Société est autorisée, en temps de guerre :

A créer des établissements hospitaliers ;

A installer des ambulances de gare ;

A concourir au transport des blessés et des malades ;

Et, en cas d'insuffisance des ressources de l'administration militaire, à prendre part au service des ambulances de champ de bataille.

La Société ne serait pas à la hauteur de la mission que l'État lui a confiée si, pour se préparer à la bien remplir, le cas échéant, elle ne mettait, dès aujourd'hui, tout en œuvre.

Quelque profonde que soit la paix, quelque lointaine que puisse être toute éventualité de guerre, il n'est pas d'État qui ne s'efforce de réunir sans relâche les éléments nécessaires pour sa défense, et qui ne se préoccupe, en même temps, d'assurer pour le soldat blessé des moyens de salut.

Auxiliaire de son Gouvernement sous ce dernier rapport, la *Société française de secours* a pour premier devoir d'imiter, pendant la paix, cette œuvre de prévoyance.

Elle veut donc constituer, dans chacune des régions militaires, et sur la plus grande échelle possible, un ensemble de moyens qui lui permette, une guerre venant à éclater, de donner, dès le début des hostilités, une aide efficace au service de santé officiel.

Elle veut réunir dans chaque région, pour le transport des blessés relevés sur les champs de bataille ou recueillis dans les gares de chemins de fer, des brancards, des voitures spéciales et des engins de transformation applicables pour ce même service aux voitures locales ;

Pour le transport des blessés et des malades sur les voies ferrées, les moyens de convertir les trains de wagons à marchandises en hôpitaux roulants ;

Pour l'installation d'établissements hospitaliers, des lits, de la literie, du linge, des appareils chirurgicaux, une pharmacie et le matériel divers des salles de malade.

Elle veut enfin former par région un groupe de brancardiers exercés dans l'art difficile de manier les blessés et capables de transmettre, à leur tour, les enseignements qu'ils auront reçus.

Déjà la Société est entrée dans cet ordre de préparatifs.

Elle a constitué un dépôt des principaux modèles que comprend le matériel d'ambulances : à Lille, à Laon, au Mans, à Orléans, à Nancy, à Besançon, à Belfort, à Rennes, à Angoulême, à Clermont-Ferrand, à Saint-Etienne, à Moulins, à Lyon, à Grenoble, à Montpellier, à Toulouse.

C'est là une organisation commencée, mais qui laisse la *Société de secours* trop loin du but qu'elle doit atteindre.

Il lui faudrait, pour qu'elle s'en rapprochât, de bien autres ressources que celles dont elle dispose.

Pour la première fois depuis la fin de la guerre, la *Société française* sollicitait, il y a deux ans, la charité publique en faveur des blessés d'Orient, et recueillait, pour une somme considérable, des dons et des souscriptions qui ont contribué à soulager beaucoup de souffrances.

Bien qu'on soit plus touché des misères immédiates que préoccupé du soin de parer aux maux de l'avenir, la Société pense qu'en s'adressant de nouveau à ce même public, elle ne le trouvera pas moins généreux pour la seconder dans le développement d'une Œuvre à la fois charitable et patriotique.

Elle fait appel à la sollicitude éclairée des pères de famille, au cœur de toutes les mères ; elle leur demande de s'associer à ses efforts, en leur rappelant que leurs fils seront tous sous les drapeaux, et qu'il faut, en temps de paix, se préparer à secourir les blessés qui tomberaient un jour sur les champs de bataille.

La Société recueille des subventions de différentes natures. Elle reçoit :

Des dons et des legs ;

Des cotisations annuelles de 6 francs au minimum, conférant le titre de *Membre souscripteur* ;

Des cotisations annuelles de 30 francs, conférant le titre de *Membre fondateur* à toute personne agréée comme telle sur la présentation de deux membres du Conseil ou d'un Comité de province.

Elle reçoit des engagements :

De mettre, en temps de guerre, des locaux à sa disposition ;

De lui fournir, à titre de don ou de prêt, tout objet mobilier relatif au matériel des ambulances.

COMITÉ DÉPARTEMENTAL DU NORD

Assemblée générale du 16 Mai 1881

Procès-verbal de la séance

Présidence de M. le docteur HOUZÉ DE L'AULNOIT, délégué régional

M. le PRÉSIDENT prononce un discours dont nous extrayons les passages suivants :

MESSIEURS ET CHERS COLLÈGUES,

Dans l'accomplissement de sa tâche humanitaire, le Comité départemental du Nord, comme les années précédentes, a été heureux de rencontrer l'appui de nos autorités militaires et civiles. C'est ainsi qu'il lui a été possible de régulariser près de M. le ministre de la guerre le dépôt de son matériel dans un bâtiment de l'Etat, ce dont il ne jouissait antérieurement que d'une manière provisoire, et d'obtenir du Conseil général le maintien de sa subvention. Cette subvention, quoique modique, sera tout à la fois pour notre Société une précieuse ressource non moins qu'une preuve de sympathie de nos honorables représentants pour notre Œuvre.

Nous manquerions à notre devoir si nous ne profitions pas de cette séance pour prier nos hauts fonctionnaires de vouloir bien, pour un concours si généreux, agréer l'expression de notre profonde et respectueuse gratitude.

Grâce à l'intervention charitable du Conseil municipal, le Comité, d'accord avec la Société des Sauveteurs, a pu assurer les premiers secours aux victimes de nos canaux et compléter ainsi une organisation dont le bienfait ne s'appliquait qu'aux blessés de la voie publique. En vertu de l'autorisation, accordée par le règlement de notre Société, de faire servir une partie de notre matériel aux accidents de la voirie, le Comité de Lille, comme il l'a fait pour les boîtes de secours des postes de police et d'octroi, prêtera quelques brancards pour faciliter le transport des submergés au pavillon que nous serions heureux de voir ressembler, sous le rapport du personnel et du matériel, à la *Casa del Secorro* que possèdent les principaux quartiers des grandes villes de l'Espagne.

Nous avons été aidés, dans ce commencement d'organisation, par M. le Sénateur

DUTILLEUL dont l'état de santé a exigé la résiliation des fonctions de Maire de la ville de Lille. Qu'il daigne accepter nos regrets pour ce départ forcé et nos remerciements pour sa généreuse coopération. Nous espérons que son successeur, qui nous a autorisé à inscrire son nom parmi les membres honoraires, voudra bien nous accorder également sa bienveillance, afin de nous permettre de travailler à nouveau à assurer cet important service.

M. Paul LE BLAN fait ensuite connaître comme suit l'état financier du Comité du Nord :

Recettes

Solde en caisse au 1. ^{er} Janvier 1880 . . .	2.411 25
Souscription des membres fondateurs . . .	150 »
Don de M. LEVEZIER	30 »
Subvention du Conseil général	350 »
Cotisations des souscripteurs	2.863 »
Quatre trimestres de rente 3 pour 100 (Janvier, Avril, Juillet, Octobre) . . .	1.095 »
Total des recettes	<u>6.899 25</u>

Dépenses

Versement à Paris de un cinquième des souscriptions de 1879	572 »
Secours à divers blessés	196 25
Notes diverses pour caisses d'ambulances.	425 50
Appareils pour blessés	83 »
Versé au Comité de Paris pour matériel.	2.111 65
Port, octroi, camionnage de voiture et objets divers venant de Paris.	25 90
Frais d'encaissement, commission, tim- bres de lettres et de quittances, frais de bureau, etc.	204 30
Achat de 100 fr. de rente 3 pour 100 . . .	2.835 80
Total des dépenses.	<u>6.454 40</u>

Recettes	6.899 25
Dépenses.	6.454 40
Différence	<u>444 85</u>

CHAPITRE XIV

INSTITUTIONS DE PRÉVOYANCE

§ 1 Société de Saint-François Régis

La société de Saint-François Régis, établie à Lille, étend son action aux cinq cantons de Lille, à la commune de Marcq-en-Barœul, et à toutes les communes des cantons de La Bassée, Cysoing, Haubourdin, Lannoy, Pont-à-Marcq, Quesnoy et Seclin.

Elle fournit gratuitement tous les papiers nécessaires pour le mariage, à toute personne indigente qui en fait la demande, sans distinction de nationalité ou de religion.

Peut être considérée comme *indigente pour le mariage*, d'après la loi du 10 Décembre 1850, toute personne non imposée à la contribution directe, ou imposée de moins de dix francs.

Les futurs époux doivent se présenter en personne et ensemble, rue des Urbanistes, 15, le dimanche, de midi à une heure, se munir de tous les documents qu'ils possèdent et qui peuvent aider la Société à leur procurer les pièces nécessaires, notamment : les extraits des registres de l'état-civil ou des registres de paroisse, les livrets de famille, avis ou souvenirs de mort, papiers militaires, passeports, bulletins de domicile, livrets d'ouvriers, certificats des Hospices, etc.

Lorsqu'ils ont encore leur père ou leur mère, ou, à défaut de père et mère, un aïeul ou une aïeule, dont le consentement est nécessaire, il convient que les futurs aient obtenu à l'avance la promesse de ce consentement. La Société le fera, en temps utile, constater par un acte notarié, à moins que les parents ne doivent assister au mariage.

En 1880, la Société a accordé son assistance à 692 couples, habitant la ville, outre 170 couples appartenant aux communes voisines.

Elle a réalisé dans Lille 526 mariages, qui ont procuré à 171 enfants le bienfait de la légitimation.

DÉPENSES

Coût des actes	1.457 ^f 82
Frais de poste	516 96
id. de bureau	498 80
id. de chauffage et service	392 »
Achat d'anneaux d'argent et de crucifix que la société offre aux époux	139 75
Total des dépenses	<u>3.005 33</u>

RECETTES

Cotisations	506 ^f »
Quêtes	1.039 72
Subside de la ville	1.500 »
Total des recettes	<u>3.045 72</u>
id. des dépenses	3.005 33
Excédant des recettes	<u>40 39</u>

§ 2 Mont-de-Piété

OPÉRATIONS DE L'ANNÉE 1880

ENGAGEMENTS.

Bureau principal	40.240	engagements ont été opérés.	Prêté	429.788 ^f 50
Bureau auxiliaire	76.856	d° id.	d°	470.231 50
Commissionnaires du dehors	55.994	d° id.	d°	355.997 50
Total	173.090	engagements pour		1.256.017 ^f 50

RENOUVELLEMENTS

7193 renouvellements ont été opérés pour prêts de 162.013^f »

DÉGAGEMENTS

Bureau principal	74.393	dégagements ont été opérés p ^r prêts		676.920 50
Bureau auxiliaire	44.543	d° id.	d°	241.180 »
Commissionnaires du dehors	54.155	d° id.	d°	336.140 »
Total	173.091	dégagements pour		1.254.240 ^f 50

VENTES

4.790 nantissements, pour une somme de prêts de 46.558 fr., ont été soumis aux ventes ; leurs adjudications ont produit une somme de 68.300 fr. 52.

Sur les 4.790 nantissements soumis aux ventes 4.211 ont produit une somme de 17.070 fr. 97 de bonis.

Sur les mêmes 4.790 nantissements soumis aux ventes 358 pour une somme de prêts de 4.108 fr. sont rentrés à la charge des appréciateurs.

Enfin sur les mêmes 4.790 nantissements soumis aux ventes 221 ont été adjugés pour le montant des sommes prêtées et des intérêts dûs à l'Administration.

2.400 bonis pour une somme de 11.458 fr. 81 ont été payés à des emprunteurs y ayant droit : et 2.194 bonis pour une somme de 5.671 fr. 22 ont été définitivement acquis à l'établissement.

Il restait en magasin au 31 Décembre 1880 — 39.272 nantissements pour une somme de prêts de 536.980 fr.

Le crédit du compte Mont-de-Piété était de 547.215 fr. 81 au 31 Décembre 1880.

§ 3 Fondation Bartholomé Masurel

OPÉRATIONS DE L'ANNÉE 1880

ENGAGEMENTS

Bureau principal	3.346	engagements ont été opérés p ^r prêts	55.311 ^f »
Bureau auxiliaire	110	d ^o id. d ^o	3.874
	<hr/>		<hr/>
Total	3456	engagements pour	59.185

RENOUVELLEMENTS

2.033 ont été opérés pour 4.525^f 50

DÉGAGEMENTS

Bureau principal	3.524	dégagements ont été opérés p ^r Prêts de	60.729 ^f
Bureau auxiliaire	10	d ^o id. d ^o	443
	<hr/>		<hr/>
Total	3.534	dégagements pour	61.172 ^f

VENTES

201 nantissements pour une somme de prêts de 1.940 fr. ont été soumis aux ventes. Leurs adjudications ont produit une somme de 2.868 fr.

Sur les 201 nantissements soumis aux ventes, 188 ont produit une somme de bonis de 928 fr.

Sur les mêmes 201 nantissements soumis aux ventes, 8, pour une somme de 141 fr. sont rentrés à la charge des appréciateurs.

Enfin sur les mêmes 201 nantissements soumis aux ventes, 5, ont été adjugés pour le montant des sommes prêtées.

177 bonis pour une somme de 923 fr. 85 ont été payés à des emprunteurs y ayant droit et 29 bonis pour une somme de 76 fr. 50 ont été définitivement acquis à la Fondation.

Il restait en magasin au 31 Décembre 1880 — 8.834 nantissements pour une somme de prêts de 116.146 fr. 50.

Le crédit du compte Fondation Bartholomé Masurel était de 281.244 fr. 06 au 31 Décembre 1880.

§ 4 Caisse d'Épargne

COMPTE-RENDU DES OPÉRATIONS

de la Caisse d'Épargne de Lille pendant l'année 1880

présenté par M. C. REMY, Vice-Président

Séance du 24 Mai 1881.

MESSIEURS,

J'ai l'honneur de vous présenter le compte-rendu de nos opérations pendant l'année 1880.

Comme vous le verrez dans les différents tableaux que vous trouverez joints au présent rapport, notre situation est satisfaisante.

Résumé sommaire de la situation de la caisse

Le nombre des livrets était au 1^{er} Janvier 1880 de 31.173, il s'est augmenté de 5.203 livrets nouveaux, ce qui donne 36.376 livrets, desquels il faut déduire 3,225 livrets soldés; reste 33.151 livrets au 31 Décembre 1880. L'augmentation est de 1.978 livrets.

La somme due aux déposants était au 31 Décembre 1879 de 8.865.117 fr. 55. Au 31 Décembre 1880, elle s'élève à 9.326.243 fr. 36. L'augmentation, en capital et intérêts capitalisés, est de 461.125 fr. 81.

Il a été employé en achat de rentes pour le compte des déposants un capital de 97,067 fr. 80.

Le compte particulier de la caisse (fonds de dotation et de réserve), se solde par un excédant de 29.500 fr. 84; il était au 1^{er} Janvier 1880, de 631.376 fr. 16; il est au 31 Décembre 1880 de 660.877 fr.

Au 31 Décembre 1880, le portefeuille contenait 127 inscriptions de rentes, appartenant à 127 déposants.

Il a été ouvert pendant l'année 1880, 1.653 livrets nouveaux scolaires; les versement se sont élevés à 42.300 fr. ayant donné lieu à 9.965 opérations faites par les écoles de Lille, celles de nos succursales et de quelques communes circonvoisines.

En tout 68 écoles, dont 9 écoles congréganistes
44 écoles à Lille; 8 des succursales et 16 des autres communes.

Les retraits des écoles peuvent être évalués à 12 % environ.

Je ne puis terminer ce court exposé sans vous remercier, Messieurs, du concours bienveillant que vous n'avez cessé d'apporter dans l'accomplissement de vos fonctions.

Mouvement des livrets

Il existait au 1 ^{er} Janvier 1880.		31.173 livrets.
Il en a été ouvert pendant l'année	5.068	} 5.203
Il en est arrivé par transferts	135	
Ensemble		<u>36.376 livrets.</u>
Il en a été soldé pendant l'année		3.225
Reste au 31 Décembre 1880		<u>33.151 livrets.</u>
Augmentation de 1.978 livrets.		

Mouvement du numéraire

RECETTES

Au 1 ^{er} Janvier 1880, il était dû à 31.173 déposants		8.865.117 55
La caisse a reçu dans le cours de l'année, par 31.544 dépos ^{ts}	2.102.952 78	} 2 469.674 88
Par 135 transferts	32.553 61	
Par 218 arrérages de rentes	1.650 29	
Par intérêts capitalisés	15.109 26	
Par intérêts alloués aux déposants	317.408 94	
Montant de la recette au 31 Décembre 1880		<u>11.334.792 43</u>

DÉPENSES

9646 Remboursements en numéraire	1.900.936 05	} 2.008.549 07
69 Id. par transferts	10.545 22	
71 Achats de rente d'office	19.980 60	
77 Achats de rente à la demande des déposants	76.730 55	
2 Id. par prescription trentenaire	356 65	
Solde dû, au 31 Décembre 1880, à 33.151 déposants		<u>9.326.243 36</u>
Au 1 ^{er} Janvier 1880, il était dû à 31.173 déposants		8.865.117 55
L'augmentation est de		<u>461.125 81</u>

La moyenne par versement est de . . . 66 fr. 20 cent.

— par remboursement de . . . 196 05

Ci-dessous se trouve le tableau récapitulatif faisant connaître par mois : 1° le nombre des versements et remboursements; 2° les livrets nouveaux et ceux soldés; 3° l'importance des versements et des remboursements.

Opérations mensuelles de l'année

MOIS	VERSEMENTS			REMBOURSEMENTS				
	Nombre	Livrets nouveaux	Sommes		Nombre	Livrets soldés	Sommes	
			fr.	c.			fr.	c.
Janvier	3.678	624	266.819	60	2.274	293	265.059	35
Février	4.383	825	265.426	14	1.232	312	181.593	82
Mars	2.119	308	143.579	98	1.375	401	181.362	77
Avril	2.969	386	195.592	01	720	308	220.438	11
Mai	2.701	362	180.047	75	506	219	138.454	36
Juin	2.184	263	156.095	74	565	219	142.364	51
Juillet	2.160	403	172.002	72	539	232	153.922	46
Août	4.146	811	168.523	97	529	218	156.558	75
Septembre	1.686	217	133.997	53	536	288	118.584	25
Octobre	2.225	323	188.110	77	624	250	183.713	39
Novembre	1.929	281	146.764	18	533	265	153.062	84
Décembre	1.582	265	102.751	94	432	220	113.434	46
Transferts	135	135	32.553	61	»	»	»	»
<i>Totaux</i>	31.897	5.203	2.152.265	94	9.865	3.225	2.008.549	07

Compte particulier de la caisse

FONDS DE DOTATION ET DE RÉSERVE

Au 1. ^{er} Janvier 1880, la Caisse possédait : Fonds de dotation. 605.751 51	}	631.376 16
Id. de réserve . 24.624 65		
A REPORTER		631.376 16

REPORT. 631.376 16

Elle a touché pendant l'année :

Arrérages de rentes 3 %, 4 1/2 % et 5 %, dont l'acquisition a coûté 393.425 fr. 61 cent	19.765 »	
Souscriptions, dons et legs	» »	
Intérêts des fonds de dotation et de réserve	9.391 46	
Bonification de la déchéance trentenaire	106 60	
Différence d'intérêts entre ceux alloués par la Caisse des dépôts et consignations et ceux capitalisés aux déposants 1/4 %.	22.793 98	
		<hr/> 52.067 04 631.376 16
Il faut en déduire les frais généraux	22.556 20	
		<hr/> 29.500 84 29.500 84

Le total du fonds de dotation et de réserve est de. 660.877 »

Représenté par un compte courant à la Caisse des dépôts et consignations s'élevant à	221.456 40	} 660.877 »
En caisse	5.329 38	
En rentes sur l'État	393.425 61	
En immeubles	40.000 »	
En meubles	665 61	

Division des livrets

ET CREDIT PAR CLASSE DE QUOTITÉ

De 1 à 500 francs	25.745 liv ^{rs}	2.991.557 08 crédits	116 29	moyenne par catégorie.
De 501 à 800	2.527 id.	1.528.300 15 id.	604 78	id.
De 801 à 1.000	2.241 id.	2.039.697 98 id.	910 17	id.
De 1.001 et au-dessus passibles de réduction	2.602 id.	2.691.013 27 id.	1.034 20	id.
De 1.001 et au-dessus exempts de réduction	36 id.	75.694 88 id.	2.102 08	id.

33.151 liv^{rs} 9.326.243 36 crédits. moyenne générale 281 fr. 32 cent.

Professions diverses

DES 5.068 LIVRETS NOUVEAUX

Ouvriers divers	950 livrets.	Sommes versées	176.635
Domestiques	302 id.	id.	45.789
Employés	147 id.	id.	21.426
Militaires	224 id.	id.	5.454
Professions diverses	752 id.	id.	182.937
Mineurs, dont 1653 scolaires	2.689 id.	id.	88.254
Sociétés de secours mutuels	4 id.	id.	2.200
	<hr/>		
	5.068 livrets.	Sommes versées	522.695

Des premiers versements faits par les ouvriers, la moyenne est de	185	92
Id. les domestiques	151	61
Id. les employés	145	71
Id. les militaires	24	34
Id. les professions diverses	243	26
Id. les mineurs	32	81
Id. les sociétés de Secours mutuels	550	»

La moyenne générale est de 103 fr. 13 cent; elle était, l'année dernière, de 104 fr. 77 cent.

Portefeuille

Il y avait, au 1. ^{er} Janvier 1880	124 inscriptions	de rentes en dépôt.
Achetées d'office pendant l'année	73	id.
Id. à la demande des déposants	77	id.
Parvenues par transferts	2	id.
	<hr/>	
Total.	276	

Retirés par les titulaires	147	} 149
Déposés à la Caisse des Dépôts et Consignations	2	

Restant en portefeuille au 31 Décembre 1880. . . 127 inscriptions
appartenant à 127 déposants.

Comptes atteints de déchéance

18 comptes s'élevant à	463 25
17 remboursés aux ayants-droits	356 65
Reliquat acquis à la Caisse.	<u>106 60</u>

Société des prêts au travail

Il existait, au 1.^{er} Janvier 1880, 78 livrets et un encaisse de 1.129 28
(Aucune opération n'a eu lieu).

§ 5 Société de Secours mutuels

SITUATION AU 31 DÉCEMBRE 1880

DÉSIGNATION DES SOCIÉTÉS	SIÈGE	DATE de l'approbation ou de la reconnaissance	NOMBRE des Membres		NOMBRE des pensionnaires au 31 déc. 1880	TOTAL des recettes de l'année	TOTAL des dépenses l'année	Capitaux placés ou en caisse formant l'avoir dis- ponible 31 déc. 1880
			hono- raires	Parti- cipant (des 2 sexes)				
Adoration	Q. de la B.-Deûle, 12	25 Août 1725	.	45	2	583 50	586 50	552 70
Artistes		10 Février 1855	31	42	.	798 25	643 95	494 80
Barbiers, coiff., posticheurs et Mds de chev.	Rue de la Gare, 36	1878	2	36	.	513 75	513 05	484 25
Cantonniers du Service vicinal du Départem^t.	Rue Solferino, 236	19 Novem. 1879	84	218	.	2.874 20	1.192 40	1.681 40
Chemin de fer. Service actif	Rue Saint-Firmin, 24	12 Août 1866	.	81	.	2.889 01	3.235 20	11.876 02
Comptables du commerce et de l'Industrie	Place de Rihour, 14	12 Mai 1863	38	192	3	7.452 46	7.175 02	17.338 15
Coupeurs et réceptionn^{rs}	R. Nicolas-Leblanc, 39	Juillet 1870	.	27	.	889 42	231 65	1 779 14
Employés et agents de la police	R. de la Halloterie, 5	2 Septem. 1875	75	143	.	2.820 15	3 108 40	4 783 06
Fileurs de coton	Rue de Paris, 144	11 Novem. 1874	.	75	.	993 25	772 25	221 "
Fraternelle (La)	Rue Notre-Dame, 197	1. ^{er} Avril 1851	.	362	.	5.189 78	5.177 40	3.772 76
Fraternelle (La)	Rue d'Arras, 26	16 Février 1851	.	72	.	2.149 20	1.744 55	404 65

DÉSIGNATION DES SOCIÉTÉS	SIÈGE	DATE de l'approbation ou de la reconnaissance	NOMBRE des Membres		NOMBRE des prisonniers au 31 dec. 1879	TOTAL des recettes de l'année	TOTAL des dépenses de l'année	Capitaux placés ou en caisse formant l'avoir dis- ponible au 31 dec. 1879
			hono- raires	Parti- cipant (des 2 sexes)				
Gisclon (ouv. pipiers)	Rue d'Arras, 169	1 ^{er} Janvier 1850	.	22	.	327 15	292 35	538 20
Israélite de Bienfaisance	Rue d'Angleterre, 66	Mai 1874	.	37	.	661 40	717 20	1.783 70
Médecins du Département	Rue Beauharnais, 36	1859	.	315	.	4.312 06	3.495 20	23.208 68
Mutuelle (La)	Rue de Fives, 4 bis	1828	.	108	4	1.123 20	543 "	451 75
Notre-Dame-de-Foi	"	14 Septem. 1788	.	64	6	827 40	731 85	369 50
Notre-Dame-de-Lille	Rue du Pont-Neuf, 11	1 ^{er} Février 1855	75	1407	15	22.733 76	22.733 76	.
Notre-Dame-d.-I.-Treille	Rue du Molinel, 19	1852	.	40	2	452 21	396 35	210 34
Ouvriers ajusteurs	Rue Fontenoy, 42	"	.	105	.	1.448 "	903 50	1.196 70
Ouvriers chapeliers	R. de la Vieille-Comédie	1858	.	39	.	1.446 50	1.076 65	3.910 20
Ouvriers chaudronniers en fer	Rue de Paris, 144	16 Septem. 1878	.	20	.	291 "	401 45	274 45
Ouvriers ferblantiers et zingueurs	R. de la Vignette, 33	17 Mai 1880	.	26	.	258 "	108 10	99 80
Ouvriers de M. Lefebvre- Ducrocq	Rue Esquermoise, 57	21 Juillet 1874	10	192	.	1.777 40	1.017 30	1.255 30
Ouvriers mouleurs	Rue de la Plaine, 7	7 Mai 1877	.	135	.	1.744 36	776 36	2.970 04
Ouvriers tanneurs et cor- royeurs	Rue du Bourdeau, 18	26 Août 1877	.	31	.	162 70	97 10	65 80
Ouvriers tisserands	Rue d'Arras, 79
Outilsseurs, tourneurs et outillsseurs mécaniciens	Rue de Béthune, 10	12 Août 1871	1	113	.	1.294 "	666 "	1.887 90
Pharmaciens du Dépar- tement	Rue Royale, 4	9 Septem. 1863	.	31	.	285 20	110 20	4.975 "
Prévoyance (La)	Rue Notre-Dame, 266	Décembre 1849	150	899	.	13.906 60	12.109 32	26.901 68
Protestante (La)	Rue Jeanne-d'Arc	16 Décem. 1854	33	118	19	1.037 15	1.273 "	1.024 45
Saint-Aimé	Rue Royale, 47	13 Septem. 1818	.	80
Saint-Alexandre	"	24 Mars 1839	.	55	.	525 20	821 55	296 35
Saint-Alexis	R. de Flandre	1841	.	90	.	904 20	272 20	154 "
Saint-Arnould	Rue des Bateliers, 12	1837	.	23	.	299 "	97 75	123 55
Saint-Augustin	Rue Doudin, 21	1829	.	88	.	933 40	569 85	526 90
Saint-Charles	R. du Bois St.-Sauveur	4 Novem. 1802	.	23	.	327 "	315 "	110 "
Saint-Désiré	Rue de Poids, 47	1839	.	63	1	437 20	366 95	323 70
Saint-Druon	R. de la V.-Comédie, 1	14 Avril 1760	.	111	.	1.178 20	1.316 "	446 20
Saint-Homobon	Rue Saint-André, 9	1761	.	37	4	6 37	116 45	71 55
Saint-Honoré	R. de la Vignette, 21	22 Octobre 1822	.	93	2	962 40	1.052 70	334 50
Saint-Jacques	Rue de Béthune, 10	16 Juillet 1826	.	92	.	990 "	990 "	953 "
Saint-Joseph	R. Philippe-d-Com., 12	1 ^{er} Janv. 1867	.	129	.	1.826 15	1.661 25	1.390 "
Saint-Léonard	Quai Basse-Deûle, 12	4 Novem. 1824	.	3	.	447 "	156 25	139 80

DÉSIGNATION DES SOCIÉTÉS	SIÈGE	DATE de l'approbation ou de la reconnaissance	NOMBRE des Membres		NOMBRE des pensionnaires au 31 déc. 1880	TOTAL des recettes de l'année	TOTAL des dépenses de l'année	Capitaux placés ou en caisse formant l'avoir dis- ponible au 31 déc. 1880
			hono- raires	Parti- cipant (des 2 sexes)				
Saint-Léopold	R. du Bois-St-Sauv., 12	1832	.	63	.	873 "	112 25	174 85
Saint-Luc	Fives-Lille	"	10	131	2	1.999 50	1.816 64	252 60
Saint-Luc	Cour des Bourloires.	1802	.	56	.	624 "	670 45	114 "
Saint-Marcel	Rue Saint-Jacques, 8	1838	.	87	.	1.180 "	791 "	792 30
Saint-Martin	Rue Royale, 14	1810	.	13	.	197 "	136 "	61 "
Saint-Martin	Rue d'Esquermes	1830	.	110	1	1.231 50	1.196 "	335 50
Saint-Martin	Rue d'Austerlitz, 2	1854	.	77	.	816 10	171 90	206 "
Saint-Maurice	Rue d'Iéna, 91	1 ^{er} Avril 1843	.	188	2	1.915 75	1.025 15	955 "
Saint-Maurice lez-Lille	"	4 Juillet 1868	10	490	.	6.834 70	7.136 95	1.757 61
Saint-Michel	Rue Notre-Dame, 200	15 Septem. 1850	.	72	.	875 40	908 60	280 "
Saint-Nicolas	Rue de Fives, 85	24 Février 1839	.	33	.	868 35	640 25	228 10
Saint-Norbert	Rue de Poids, 20	1815	.	64	4	715 "	.	278 "
Saint-Philippe	Place d. Reigneaux, 13	1823	.	88	2	915 20	916 "	327 69
Saint-Philogone	Rue Sainte-Catherine (cour de la Corderte)	"	.	123	.	1.567 80	1.311 70	753 55
Saint-Pierre	"	"	.	176	.	2.569 40	2.509 15	60 25
Saint-Pierre-ès-Liens	Rue Saint-Sauveur, 2 (cour Gha)	20 Juillet 1750	.	50	.	666 "	600 "	300 "
Saint-Robert	Rue de Poids, 20	1844	.	96	1	1.153 "	1.148 "	770 "
Saint-Roch	Moulins-Lille	1853	29	496	.	6.772 20	7.313 30	2.736 50
Saint-Salvator	Rue du Molinel, 66	1811	.	82	.	545 50	1.190 45	742 76
Saint-Siméon	"	25 Novem. 1832	.	77	3	1.014 20	49 25	801 05
Saint-Vincent de Paul	Rue Sainte-Catherine (cour Notre-Dame)	1837	.	170	.	1.829 40	851 40	937 10
Saint-Vincent de Paul	Rue d'Arras, 75	1845	.	56	.	823 20	850 65	245 95
Sainte-Barbe	Rue Fontenelle, 3	1839	.	90	.	942 "	606 "	336 "
Sainte-Barbe	Cour Gha, 16	1 ^{er} Juin 1839	.	70	5	877 90	964 20	187 45
Sainte-Barbe	Rue des Célestines, 15	1580	.	42	.	408 80	459 55	120 35
Sainte-Thérèse	Rue de la Vignette. 3	15 Juillet 1839	.	56	.	621 20	605 15	243 10
Sauveteurs du Départe- ment du Nord	Rue Nationale, 179	26 Décem. 1877	24	258	.	4.293 15	4.358 95	1.253 91
Sculpteurs	Rue Nationale, 87	1866	.	39	.	1.057 43	1.006 70	4.395 18
Typographique lilloise	Rue Nationale	12 Août 1861	49	225	.	11.629 96	4.030 25	41.373 84
Voyageurs et employés de commerce	"	24 Novem. 1863	143	220	.	9.082 75	8.866 10	3.367 51

§ 6 Compagnie immobilière de Lille

RAPPORT ANNUEL

*à Messieurs les Actionnaires de la Compagnie immobilière de Lille , lu à la séance
générale du 2 Mars 1881*

MESSIEURS,

Nous avons l'honneur , comme il est d'usage à cette époque de l'année , de vous rendre compte des opérations de la Compagnie immobilière de Lille pendant le cours de l'année précédente , et de vous faire connaître quelle est notre situation matérielle et financière à la date du 31 Décembre 1880.

Comme vous le verrez , par les renseignements et détails qui suivent , cette situation est toujours satisfaisante.

Voici , au surplus , ce qui s'est passé dans chacun des trois groupes de nos propriétés :

1.^{er} LOT. — *Porte d'Arras*

Ce lot se compose de 147 maisons.

Au 1.^{er} Janvier 1880 , il y avait 133 maisons vendues ; pendant le courant de ladite année , il n'y a pas eu de nouvelles ventes. Les 14 maisons qui restent seulement sur ce point sont toujours louées ; il y en a une occupée par le régisseur , douze grandes à deux étages et une petite sur laquelle le locataire actuel verse de petites sommes en sus du loyer , à l'effet de réunir la somme nécessaire pour en devenir l'acquéreur.

2.^e LOT. — *Porte de Douai*

Le deuxième lot comprend 86 maisons.

Au 1.^{er} Janvier 1880, il y avait 53 maisons vendues ; pendant le courant de l'année trois encore ont été placées. C'était donc, au 31 Décembre 1880, cinquante-six maisons réalisées. Il en reste encore trente, dont douze grandes à deux étages et dix-huit petites dont la location est continuelle.

3.^e LOT. — *Porte de Béthune*

Ce troisième lot, situé près de la porte de Béthune, comprend actuellement 85 maisons, dont 33 ont été achevées dans le courant de l'année 1879.

La location, au 31 Décembre 1880, s'est élevée à 67 maisons ; il n'en restait plus que 18 de disponibles.

Nous n'avons pas encore de ventes à signaler.

Les maisons composant ce troisième groupe sont pourvues de caves, ce qui n'existe pas dans les constructions des deux premiers lots ; leur prix de revient, nécessairement plus élevé, n'a pu encore être exactement fixé, mais on peut estimer dès à présent ce prix à 4,000 fr. environ.

La situation de ce lot et les avantages des constructions seront de plus en plus appréciés de la classe ouvrière.

Il est permis d'espérer qu'au printemps prochain, toutes les maisons seront habitées, comme aux lots n.^{os} 1 et 2.

Nous procéderons alors à de nouvelles constructions sur le terrain qui nous reste de ce côté.

Notre bilan, au 31 Décembre 1880, se compose ainsi :

ACTIF

Actions non appelées (2,800 actions de 500 fr.)	1.400.000 »
Constructions du lot n.º 1 (14 maisons, dont 12 grandes), coût réel.	68 611.09
Constructions du lot n.º 2 (30 maisons), coût réel.	126.862 04
Constructions du lot n.º 3 (terrains et 85 maisons construites, pour les sommes payées, augmentées des intérêts à 5 pour 100 pendant la période de constructions)	381.735 43
Frais de premier établissement incombant aux deux premiers lots. . .	43.226 53
Sommes restant dues par 75 acquéreurs de maisons non libérés . . .	125.639 10
Sommes dues pour arriéré dans les locations des trois lots de maisons	1.143 20
En caisse à la Société du <i>Crédit du Nord</i> , à la date du 31 Décembre 1880.	9.665 47
Total de l'actif.	<u>2.156.882 86</u>

PASSIF

Capital de la Compagnie.	2.000.000 »
Subvention en addition au capital	100.000 »
Créanciers divers, y compris les intérêts échus à payer à MM. les actionnaires	42.959 40
Compte de réserve ou excédant des recettes sur les dépenses à la fin de 1880 (en augmentation de 77 fr. 12 sur l'année dernière) . . .	13.923 46
Total du passif.	<u>2.156.882 86</u>

Les maisons vendues représentent, en y ajoutant les intérêts à 5 pour 100 l'an, sur les sommes restant dues, une valeur totale de 575.917 73

Il ne reste à recevoir sur cette somme que. 125.639 10
seulement. Ce résultat peut être considéré comme très-satisfaisant.

Les locations sont toujours perçues avec la régularité désirable; l'arriéré pour l'année écoulée s'est néanmoins élevé à 567 fr. 35. Cet arriéré sur les locations monte actuellement au total général de 1,143 fr. 20, ce qui représente moins d'un pour cent sur l'ensemble depuis plusieurs années.

Toutes les habitations sont en bon état d'entretien et tenues proprement.

Le service des intérêts, à raison de 5 fr. par 100 fr. sur le montant des actions, se trouve assuré sans qu'il soit besoin de recourir à la garantie accordée par la Ville.

En résumé, le capital souscrit et celui reçu par subvention sont intacts ; de plus, le compte de réserve, en augmentation des recettes sur les dépenses, s'élève au chiffre de 13,923 fr. 46.

Il vous reste, Messieurs, à compléter le Conseil d'administration par la nomination de deux administrateurs, conformément aux statuts de la Société.

Pour l'année 1881, l'ordre de sortie, déterminé il y a plusieurs années, désigne :

MM. A. CRÉPY et G. DELESALLE, le premier nommé par le Maire de Lille et le second par les actionnaires.

Pour copie conforme :

*Le Président du Conseil d'administration de la Compagnie
immobilière de Lille,*

J. DEQUOY.

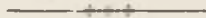

CHAPITRE XV

CULTES

§ 1 Concours annuel de la Ville dans les dépenses du culte

La Ville a contribué en 1880 aux dépenses des cultes dans les proportions suivantes :

Subventions à douze paroisses (sur treize) du Culte Catholique :

Paroisses	Saint-Sauveur	4.000 fr.	
—	La Madeleine	1.500	
—	Saint-André.	1.000	
—	Saint-Maurice (<i>intrà-muros</i>)	1.500	
—	Sainte-Catherine	1.500	
—	Saint-Pierre-Saint-Paul	2.800	
—	Notre-Dame (<i>intrà-muros</i>)	1.400	
—	Saint-Vincent de Paul.	2.800	
—	Notre-Dame de Fives.	2.800	
—	Saint-Martin	2.100	
—	Saint-Maurice (<i>extrà-muro</i>)	1.400	
—	Saint-Michel	1.200	ci 24.000 fr.

A reporter. 24.000 fr.

Report. 24.000 fr.

Elle a, de plus, payé, à défaut de presbytères dans certaines paroisses, les indemnités de logement ci-après :

A M. le curé de Saint-Pierre-Saint-Paul	900 fr.	
id de Notre-Dame (<i>intrà-muros</i>)	1.000	
id de Saint-Vincent de Paul	1.000	
Total.	2.900	ci 2.900

Et pour les cultes dissidents :

A M. le vicaire suffragant de l'église évangélique	1.000	
A M. le grand rabbin du culte israélite	2.000	
Total.	3.000	ci 3.000
Total.		<u>29.900 fr.</u>

§ 2 Travaux d'entretien et de construction

Le compte de 1880 représente de ce chef les dépenses suivantes :

Grosses réparations aux églises et presbytères.	19.994 75
Agrandissement de l'église Saint-Maurice (<i>extrà-muros</i>), solde	5.000 »
Restauration de l'église Saint-Sauveur.	5.400 »
id. de l'église Saint-Maurice (<i>intrà-muros</i>), solde.	6.973 73
Total.	<u>37.368 48</u>



CHAPITRE XVI

ENSEIGNEMENT PRIMAIRE

RAPPORT

présenté au Conseil par M. GÉRY LEGRAND, Maire de Lille,

dans la Séance du 6 Mai 1881

MESSIEURS,

La Municipalité lilloise a fait, dans ces dernières années, les efforts les plus louables pour le développement de l'instruction primaire. Elle a amélioré les salles d'asile et les écoles. Elle en a construit sur tous les points de la Ville. Elle a dépensé en constructions et améliorations, depuis 1868, la somme de 2,460,975 francs.

Elle est bien loin pourtant, Messieurs, d'avoir fait le nécessaire. Le désir, souvent exprimé par le Conseil, d'arriver à l'entière laïcisation des écoles, l'obligation de l'instruction primaire, que nous attendons comme le moyen le plus efficace de la moralisation et de l'émancipation des classes ouvrières, nous poussent à compléter au plus tôt notre outillage scolaire. Nos besoins à cet égard ont été admirablement exposés dans un remarquable travail de M. TOUSSAINT, Inspecteur des écoles. Il a servi de base à nos études et à l'appréciation des dépenses.

La liste des travaux , qui nous restent à accomplir pour doter la Ville et les faubourgs de tous les établissements nécessaires à assurer le service de l'enseignement primaire , comprend

Salles d'asile

Construction de douze salles nouvelles ,
» de deux écoles enfantines , payantes ,
Appropriation de onze salles d'asile anciennes.

Ecoles de Garçons

Construction de quatre écoles payantes ,
» de quatorze écoles gratuites ,
» d'une école supérieure ,
» d'une école d'apprentissage ,
Appropriation de huit écoles anciennes.

Ecoles de Filles

Construction de deux écoles payantes ,
» de onze écoles gratuites ,
» d'une école supérieure ,
» d'une école d'apprentissage ,
Appropriation de huit écoles anciennes.

Voici comment nous avons procédé à la reconstitution de ces établissements scolaires : Pour l'enseignement gratuit , nous avons divisé la commune en vingt-six circonscriptions ayant chacune un groupe scolaire complet , composé : d'une salle d'asile , d'une école de garçons et d'une école de filles. Pour l'enseignement payant , la division a été faite en six régions. Chacune d'elles a aussi un groupe complet , composé : d'une école enfantine , d'une école de garçons et d'une école de filles. Quant à l'enseignement professionnel , il y sera pourvu par la création d'une école d'apprentissage.

En ce qui concerne l'enseignement primaire supérieur , nous conservons l'école primaire supérieure des filles et l'école primaire supérieure des garçons , en donnant toutefois à ces deux établissements le développement que comporte leur destination. Nous modifions l'Institut Fénelon , qui se transforme en un collège d'instruction secondaire pour les jeunes filles , conformément à la loi Camille Sée.

Tous les travaux indiqués ne devront pas être exécutés immédiatement ; nous estimons qu'ils pourront l'être dans une période de six ans.

Lorsque tous les établissements scolaires seront complets, la Ville sera en mesure de recevoir dans ses écoles primaires et supérieures une population de 30,600 élèves, décomposée comme suit :

Vingt-six groupes scolaires gratuits à 1,000 élèves par chaque groupe.	26.000
Ecole d'apprentissage	200
Six groupes scolaires payants à 600 élèves par chaque groupe	3.600
Institut Fénelon.	200
Ecole primaire supérieure de filles	300
» de garçons	300
Total.	<u>30.600</u>

L'ensemble de ces travaux s'élève au chiffre formidable de 5,200,000 fr. Il constituerait pour la Ville une charge impossible, si l'Etat, qui est au moins autant intéressé que les communes à la diffusion de l'instruction, ne s'était libéralement porté à leur secours en créant, par les lois des 1^{er} Juin 1878 et 3 Juillet 1880, la caisse des Lycées, Colléges et Ecoles. Une somme de 228,600,000 fr. a été mise par ces lois à la disposition du Gouvernement, moitié pour subventions, moitié pour prêts aux communes. Les prêts se font à cinq pour cent. Ce chiffre comprend l'intérêt du capital et la prime d'amortissement en trente et un ans.

Les sacrifices considérables faits par la ville de Lille pour l'enseignement à tous les degrés, la part énorme qu'elle prend dans les charges de l'Etat, puisqu'elle paie à seule plus du centième de toutes les impositions de la France, lui créent, pensons-nous, les titres les plus sérieux à la bienveillance et à la libéralité du Gouvernement. Nous vous proposons, par suite, de lui demander de vouloir bien nous fournir sur la Caisse des écoles, moitié comme subvention, moitié comme prêt, la somme de 5,200,000 fr. nécessaire pour terminer notre outillage scolaire.

Notre travail n'eût pas été complet si nous n'avions classé les travaux à exécuter suivant leur caractère d'urgence. Nous en mettons l'état détaillé sous les yeux du Conseil.

DÉSIGNATION DES GROUPES	Situation topographique	Dépenses pour ac- quisitions des terrains	DÉPENSES POUR TRAVAUX DE			Dépenses totales	OBSERVATIONS
			1. ^{re} urgence	2. ^e urgence	3. ^e urgence		
1.° GROUPES SCOLAIRES GRATUITS							
Saint-André	Asile...	rue Princesse	A conserver dans l'état actuel.
	garçons.	r. St-Sébastien	.	60.000	.	100.000	Ecole à transformer ou à déplacer.
	filles ...	faç. de l'Esplan.	.	40.000	.	.	Construction de nouvelles classes et d'un logement pour la Directrice en utilisant les magasins de la Ville.
de la Deûle	Asile...	rue de la Deûle	.	15.000	.	.	Agrandissement des locaux.
	garçons.	id.	.	65.000	.	130.000	Construction d'une école sur un terrain appartenant à la Ville en remplacement de celle qui existe aux Ecoles académiques.
	filles ...	q. de la Basse-D	.	50.000	.	.	Construction d'un nouveau bâtiment pour les classes.
Ste-Catherine	Asile...	r. des Fossés-N.	A conserver dans l'état actuel.
	garçons.	square Jussieu	.	15.000	.	15.000	Transformation de l'école pour six classes et agrandissement de la cour de récréation.
	filles ...	r. des Fossés-N.	A conserver dans l'état actuel.
St-Etienne	Asile...	r. du Nouv. Siècle (à choisir).	45.000	60.000	.	.	Construction à faire pour remplacer la salle d'asile de la rue des Poissonceaux.
	garçons.	r. de l'Hôpit.-M. (à choisir).	65.000	65.000	.	235.000	Construction à faire pour remplacer l'école de la rue des Poissonceaux.
	filles ...	id.	A conserver dans l'état actuel.
La Madeleine	Asile...	r. de Thionville	A conserver dans l'état actuel.
	garçons.	r. des Urbanistes	.	70.000	.	85.000	Démolition et reconstruction sur le même emplacement.
	filles ...	r. de Thionville	.	.	15.000	.	Exhaussement du dernier étage.

DÉSIGNATION DES GROUPES	Situation topographique	Dépenses pour ac- quisitions des terrains	DÉPENSES POUR TRAVAUX DE			Dépenses totales	OBSERVATIONS
			1. ^{re} urgence	2. ^e urgence	3. ^e urgence		
St-Maurice	Asile... r. du Bourdeau	50.000	50.000	.	.	.	Acquérir l'établissement actuel et le transformer, ou obtenir du propriétaire l'exécution des travaux nécessaires en augmentant le loyer. Acquérir un terrain pour construire une école en remplacement de celle de la rue à Fiens dont les dispositions sont très-défectueuses. A conserver dans l'état actuel.
	garçons. r. du Vieux-Faub (à choisir).	45.000	65.000	.	.	115.000	
	filles... rue de Tournai	
Gentil-Muiron	Asile... rue St-Michel	.	.	20.000	.	.	Agrandissement en utilisant l'établissement des bains publics qui devra être déplacé. Transformation de l'école pour six classes. Transformation de l'école pour six classes.
	garçons. rue Lydéric	.	20.000	.	.	60.000	
	filles... rue Watteau	.	20.000	.	.	.	
St-Sauveur	Asile... place Wicar	.	.	10.000	.	.	Maintien de cette salle d'asile à la condition : 1. ^o de limiter à 150 le nombre des élèves ; 2. ^o de faire divers travaux d'amélioration. Maintien de cette salle d'asile à la condition : 1. ^o de limiter à 150 le nombre des élèves ; 2. ^o de faire divers travaux d'amélioration. Construction d'une grande salle d'asile sur un terrain appartenant à la Ville. Agrandissement de la cour et ajouter deux classes pour supprimer l'école de la rue Lottin. Construction d'une école sur un terrain appartenant à la Ville en remplacement de celle de la rue de Fives.
	Asile... imp. St-Sauv.	.	.	10.000	.	.	
	Asile... rue St-Sauveur	.	60.000	.	.	185.000	
	garçons. rue Boilly	.	40.000	.	.	.	
	filles... rue St-Sauveur	.	65.000	.	.	.	
Saint-Michel	Asile... parv. St-Michel	A conserver dans l'état actuel. Construction d'une école destinée à remplacer l'école de la rue Notre-Dame de beaucoup insuffisante et dont l'entrée est défectueuse. A conserver dans l'état actuel.
	garçons. rue Henri Kolb (à choisir).	66.000	.	.	65.000	131.000	
	filles... rue Solférino	
de Vauban	Asile... rue Roland	A conserver dans l'état actuel. Appropriations diverses et remaniements des classes. Construction d'une école en remplacement de celle de la rue Roland qui a été installée provisoirement.
	garçons. place Catinat	.	.	25.000	.	90.000	
	filles... rue du Port	.	65.000	.	.	.	

des Stations	Asile...	rue Ratisbonne (à choisir).	.	.	55.000	.	Construction d'une salle d'asile pour desservir le quartier populaire de la rue des Stations.
	garçons.	rue des Stations	.	40.000	.	225.000	Réalisation de l'alignement qui permettra de réduire la largeur des classes.
	filles...	rue Ratisbonne (à choisir).	65.000	.	65.000	.	Construction d'une école de filles pour desservir le quartier populaire de la rue des Stations.
St-Pierre-St-Paul	Asile...	rue du Marché	.	.	120.000	.	Installation défectueuse qui pourra être modifiée quand la Ville aura créé d'autres salles d'asile dans le quartier populaire de Wazemmes.
	garçons.	square d'Iéna	.	.	65.000	240.000	
	filles...	rue de Flandre	.	.	55.000	.	Reconstruction du bâtiment des classes.
d'Iéna	Asile...	square d'Iéna	.	.	60.000	.	Construction d'une salle d'asile sur un terrain appartenant à la Ville.
	garçons.	rue de Juliers	.	25.000	.	85.000	Arrangement des classes auxquelles il y a lieu de donner plus de lumière, réfection de la cour et transformation complète des marquises.
	filles...	rue Racine	A conserver dans l'état actuel.
des Rogations	Asile...	r. des Rogations	20.000	60.000	.	.	Agrandissement pour la création d'une Ecole normale.
	garçons.	rue Fombelle	.	40.000	.	160.000	Construction d'un logement pour l'instituteur, suppression de la classe isolée qui diminue la cour et appropriat. diverses dans les classes conservées.
	filles...	rue de Bailleul	.	40.000	.	.	Construction d'un logement pour l'institutrice et appropriations diverses dans les classes conservées
de la Justice	Asile...		.	55.000	.	.	Construction de trois établissements pour desservir le quartier populaire compris entre les rues de Juliers et de Wazemmes.
	garçons.	à choisir dans les terrains libres vers la rue des Postes	55.000	.	57.500	225.000	
	filles...		.	57.500	.	.	
de l'Arbonnoise	Asile...	rue Fulton (à choisir).	25.000	.	50.000	.	Construction d'une salle d'asile pour desservir le quartier d'Esquermes.
	garçons.	pl. de l'Arbon.	.	.	.	140.000	A conserver dans l'Etat actuel.
	filles...	rue Fulton	.	.	65.000	.	Construction d'une école de filles pour desservir le quartier d'Esquermes.

DÉSIGNATION DES GROUPES	Situation topographique	Dépenses pour ac- quisitions des terrains	DÉPENSES POUR TRAVAUX DE			Dépenses totales	OBSERVATIONS
			1. ^{re} urgence	2. ^e urgence	3. ^e urgence		
faub. du Sud	Asile... ch. de l'Arbris.	.	60.000	.	.	.	Construction d'une salle d'asile pour remplacer celle qui est provisoirement installée dans deux classes de l'école de filles. Construction d'un logement pour l'instituteur et achèvement des classes.
	garçons. rue Nouvelle	.	25.000	.	.	440.000	
	filles... id.	.	25.000	.	.	.	
faub. Canteleu	Asile... à choisir	25.000	.	.	50.000	.	Construction des trois établissements pour desservir le quartier assez populeux des Bois-Blancs.
	garçons. dans le quartier des Bois-Blancs	.	.	.	65.000	205.000	
	filles... id.	.	.	.	65.000	.	
boul. Vallon	Asile... boul. Vallon	A conserver dans l'état actuel.
	garçons. rue d'Artois	.	25.000	.	.	25.000	Appropriation des classes et entrée spéciale pour les élèves.
	filles... rue de Wazem.	A conserver dans l'état actuel.
de Moulins-L.	Asile... r. Ph ^{pe} -de-C ^{nes}	.	.	45.000	.	.	Appropriation dans la salle d'exercices et dans la cour de récréation.
	garçons. rue Fénelon	.	80.000	.	.	135.000	Construction d'une école sur un terrain appartenant à la Ville.
	filles... id.	.	40.000	.	.	.	Agrandissement pour exhaussement et acquisition d'un logement contigu pour l'institutrice ou bien transfert dans l'école de la rue Fénelon transformée.
de Valencienn	Asile... à choisir dans les	.	.	50.000	.	.	Construction des trois établissements pour desservir le quartier populeux de Moulins-Lille.
	garçons. terrains de la rue de Valenciennes	80.000	.	65.000	.	260.000	
	filles... id.	.	.	65.000	.	.	

du Long-Pot	Asile...	r. Bourjembois	.	60.000	.	.	.	Construction sur un terrain appartenant à la Ville pour remplacer l'asile de la rue de Bouvines qui doit être supprimé. Il faut rendre les classes plus agréables.
	garçons.	r. du Long-Pot	.	.	20.000	.	.	Il faut rendre les classes plus agréables.
	garçons.	rue de Bouvines	.	30.000	.	.	130.000	Il faut rendre les classes plus agréables.
	filles ...	rue de l'Ecole	.	.	20.000	.	.	Il faut rendre les classes plus agréables.
de l'Usine de F.	Asile...	r. de l'Hospice	A conserver dans l'état actuel.
	garçons.	r. du Long-Pot	.	.	.	65.000	130.000	Construction sur un terrain appartenant à la Ville et qui a été acquis en prévision de cette création.
	filles . . .	r. de l'Hospice	.	.	.	65.000	.	Construction sur un terrain appartenant à la Ville et qui a été acquis en prévision de cette création.
rue de Rivoli	Asile...		.	.	50.000	.	.	
	garçons.	à choisir dans les terrains vides vers la rue de Rivoli	40.000	.	65.000	.	220.000	Construction des trois établissements pour desservir le quartier populeux de Fives.
	filles	65.000	.	.	
de S ^t -Maurice	Asile...	rue Vantroyen	.	.	60.000	.	.	Construction sur un terrain appartenant à la Ville et qui a été acquis en prévision de cette création.
	garçons.	rue Dujardin	125.000	A conserver dans l'état actuel.
	filles ...	rue Vantroyen	.	.	65.000	.	.	Construction sur un terrain appartenant à la Ville et qui a été acquis en prévision de cette création.
de la Louvière	Asile...	rue St-Gabriel	A conserver dans l'état actuel.
	garçons.	à choisir vers la rue du Chev. Français	20.000	.	.	65.000	100.000	Construction sur un terrain à acquérir pour desservir le quartier populeux de Saint-Maurice.
	filles ...	rue St-Gabriel	.	.	15.000	.	.	Diminuer le nombre des classes et rétablir le logement de la Directrice dans son état primitif.

DÉSIGNATION DES GROUPES	Situation topographique	Dépenses pour ac- quisitions de terrains	DÉPENSES POUR TRAVAUX DE			Dépenses totales	OBSERVATIONS	
			1. ^{re} urgence	2. ^e urgence	3. ^e urgence			
2.^o GROUPES SCOLAIRES PAYANTS								
rue des Tours	Asile . .	rue des Tours	A conserver dans l'état actuel.	
	garçons.	Petit Lycée	La proximité du petit Lycée dispense la Ville de créer une école de garçons dans le quartier.	
	filles . . .	rue des Tours	A conserver dans l'état actuel.	
rue Gombert	Asile . . .	rue Gombert	.	12.000	.	.	Aménagements divers dans les anciens bâtiments pour satisfaire à la nouvelle destination.	
	garçons.	b. de la Liberté	160.000	.	.	202.000	Création à faire lorsque l'école supérieure des filles pourra être déplacée.	
	filles . .	rue Gombert	.	30.000	.	.	Surélévation du bâtiment des classes.	
r. du Marché	Asile . . .	rue du Marché	A conserver dans l'état actuel.	
	garçons.	id.	.	.	20.000	20.000	Construction d'un logement pour le Directeur.	
	filles . . .	id.	A conserver dans l'état actuel.	
pl. Sébastopol	Asile . . .	à choisir dans le quartier de la place Sébastopol	A créer si l'école des garçons donne des résultats satisfaisants.	
	garçons.		60.000	.	76.000	136.000	Construction à faire pour desservir le quartier très-commerçant de la rue Notre-Dame.	
	filles	A créer si l'école de garçons donne des résultats satisfaisants.	
de Moulins-L.	Asile . . .	à choisir vers la rue de la Plaine	.	.	.	35.000	.	
	garçons.		70.000	.	.	75.000	255.000	Groupe à créer pour l'usage de la population aisée de Moulins-Lille.
	filles	78.000	.	

du Prieuré

Asile... garçons.	rue Ste-Marie rue de Bouvines	35.000			90.000
filles ...	rue Ste-Marie	55.000			

A créer pour répondre au désir de la population aisée de Fives.
En cours d'exécution.
A créer pour répondre au désir de la population aisée de Fives.

ÉTABLISSEMENTS DIVERS

Ecole supérieure de garçons . .	rue Jacquart		200.000			Construction à faire pour répondre aux nécessités de l'enseignement.
id. de filles.	rue Nicolas-Leblanc dans le quartier de la Préfecture	80.000		200.000		Construction à faire pour répondre aux nécessités de l'enseignement.
Ecole d'appr. pour les garçons .	r. du Béguinage			80.000		Création en utilisant les constructions du dépotoir.
Ecole d'appr., ouvr. p ^r les filles.	rue St-Sauveur				65.000	Construction à faire sur un terrain de la Ville.
A ajouter pour le renouvellement du mobilier					116.000	
Totaux. . .		971.000	1.707.000	1.181.000	1.225.000	5.200.000

ANNEXE

SITUATION

de l'Enseignement primaire

A LILLE

au 31 Décembre 1880

À Monsieur l'Inspecteur d'Académie, Directeur de l'Enseignement primaire du Nord.

Monsieur le DIRECTEUR,

La statistique scolaire, que vous recevez annuellement, vous permet de vous rendre un compte exact de ce qui s'est fait pendant l'année dans les écoles primaires du département; mais cette revue est forcément un peu monotone. On peut bien, dans le cours d'une année, ouvrir de nouvelles écoles, améliorer celles qui existent, perfectionner, compléter le mobilier, tracer des programmes et organiser des conférences pédagogiques, mais il faut plus de temps pour en apprécier les résultats. C'est cependant une chose indispensable, quand il s'agit surtout de centres aussi importants que ceux dont l'inspection m'est confiée, de jeter un coup-d'œil en arrière, de rappeler les réformes inaugurées, de constater les résultats qu'elles ont produits, de signaler, le cas échéant, les modifications utiles dont elles seraient susceptibles, et d'indiquer enfin les emprunts qu'il conviendrait de faire aux méthodes étrangères, en les adaptant à nos mœurs, à notre caractère national, aux besoins futurs de notre population ouvrière.

Nous ne nous occuperons aujourd'hui, faute de temps, que de la ville de Lille, et vous

jugerez sans doute comme nous , Monsieur le Directeur , que le moment est singulièrement opportun.

En effet , voici cinq ans que l'inspection des établissements scolaires de cette ville nous a été confiée. Cette période suffit pour asseoir notre jugement. En outre , elle coïncide avec un prochain recensement de la population , lequel pourra révéler des besoins nouveaux , et avec l'arrivée d'un nouveau Conseil municipal qui tiendra à se rendre compte , au début de ses travaux , des besoins que le précédent Conseil lui aura légué le devoir de satisfaire. Il n'est pas douteux que le développement de l'instruction primaire ne soit l'objet de ses premières préoccupations.

Personne ne conteste aujourd'hui que l'école primaire seule peut , en répandant l'instruction dans les masses , en les habituant à voir et à penser juste , en les façonnant à l'ordre et à l'économie , en les préparant sérieusement aux carrières diverses , leur épargner ces illusions et ces mécomptes qui les agitent.

Ajoutons que la loi qui rendra sans doute prochainement l'instruction obligatoire pour tout enfant âgé de moins de treize ans , va faire refluer dans les écoles de la Ville près de trois mille enfants , et qu'il est urgent d'aviser , dès maintenant , à se mettre en règle avec une loi que l'on a si longtemps et si énergiquement réclamée. Il y aura donc de nombreuses écoles à ouvrir , à meubler , à entretenir , tout un personnel à trouver , à installer , à diriger.

L'étude que nous avons l'honneur de vous soumettre , Monsieur le Directeur , n'est donc pas une simple affaire de curiosité. Elle s'impose , et , si on ne le faisait pas aujourd'hui , il la faudrait faire demain , à la hâte , en s'exposant à bien des lacunes et à bien des erreurs.

La confiance dont vous voulez bien nous honorer , l'appui bienveillant que nous n'avons cessé de trouver auprès de l'Administration municipale , le vif désir que nous avons d'être utile à notre population lilloise si intelligente , si laborieuse et si française , nous font un devoir de ne point nous laisser prendre au dépourvu.

Puisse notre travail mériter votre approbation et aider l'Administration et le Conseil municipal de Lille , si vous voulez bien le leur communiquer , dans la tâche ardue qui leur incombe de donner satisfaction aux besoins intellectuels et moraux de notre jeune population. Ce sera , avec la satisfaction du devoir accompli , la meilleure récompense d'un travail dont , mieux que personne , vous pouvez apprécier la difficulté.

Salles d'asile

S'il est un principe admis aujourd'hui par tous les maîtres dans l'art d'élever les enfants , c'est que l'éducation doit commencer au berceau pour se poursuivre sans solution de continuité , ni soubresauts , en laissant la moindre part possible au hasard , en aidant la nature au lieu de la forcer , en la suivant enfin dans l'ordre constant de ses développements : les

soins physiques d'abord, puis l'éducation des sens, qui prépare à l'éducation morale et intellectuelle.

Il est évident que les premiers besoins de l'enfant sont des besoins purement physiques : ce qu'il faut tout d'abord, c'est vivre. Et n'est-il pas bien pénible de voir combien de jeunes enfants périssent par l'ignorance des principes hygiéniques les plus élémentaires. Mais c'est surtout dans la classe ouvrière que des soins inintelligents, une alimentation mal réglée causent de déplorables ravages. Aussi formulerions-nous le vœu de voir se multiplier les crèches ; mais ces établissements n'étant pas commis à notre surveillance, nous ne nous y arrêterons pas et nous nous occuperons immédiatement des salles d'asile.

Ces établissements, fondés par M. COCHIN il y a environ cinquante ans, n'étaient à leur origine, comme leur nom l'indique, que des maisons destinées à recueillir les enfants que l'incurie et la misère des parents laissaient courir par les rues, exposés à toutes sortes d'accidents et de mauvais exemples. On ne tarda pas à comprendre qu'il était possible d'utiliser, pour l'éducation de ces enfants, les années qu'ils passaient dans les salles d'asile. On chercha alors à créer un personnel spécial ; car pour obtenir des résultats il faut, à l'asile comme à l'école, des maîtresses instruites et dévouées, une préparation particulière, une instruction variée, l'art de parler aux enfants, des locaux et un mobilier convenables, et surtout un nombre d'élèves relativement restreint.

Alors seulement, les salles d'asile peuvent rendre de réels services et les directrices, s'occuper avec fruit des enfants dont les parents, suivant l'heureuse expression de M. Eugène RENDU « ne peuvent, ne savent ou ne veulent s'occuper eux-mêmes. » (1)

Il y avait à Lille, au 31 Décembre 1875, dix-sept salles d'asiles confiées à trente-sept directrices ou adjointes, offrant 4,270 places à 13,780 enfants ; 4,502 en profitaient. C'était donc une moyenne de 121 enfants pour chaque maîtresse. Grâce à l'intelligente générosité du Conseil municipal, nous comptons en ce moment vingt-deux salles d'asile (trois payantes et dix-neuf gratuites) (2) confiées à soixante directrices et adjointes et recevant 6,048 enfants ; c'est encore une moyenne de 108 élèves par maîtresse. En comparant ces chiffres, on constate une augmentation de cinq salles d'asile, dont trois payantes, de 510 places et de 1,546 enfants sur une période de cinq années.

Vous voudrez bien remarquer, Monsieur le Directeur, que l'accroissement du nombre des enfants est triple de celui des places, ce qui prouve que la salle d'asile est de plus en plus appréciée.

Voici, d'ailleurs, réparties par cantons et par quartiers de la Ville, les places dont on peut disposer actuellement dans les salles d'asiles publiques :

(1) Commentaire sur la loi de 1850.

(2) Les nouvelles salles d'asile gratuites créées depuis 1875 sont celles de la place Philippe Lebon et du faubourg du Sud. — Les salles d'asile payantes ou écoles enfantines sont celles de la rue du Marché, de la rue des Tours et de la rue Gombert.

CANTONS	QUARTIERS	DÉSIGNATION des Salles d'asile	Nombre de places dont on peut actuellement disposer
<i>Nord-Est</i>	Fives	Rue de l'Hospice	240
		Rue de Bouvines	160
	Ancienne ville	Rue du Bourdeau	200
		Rue Saint-Sauveur	180
<i>Sud-Est</i>	Ancienne ville	Rue Saint-Gabriel	200
		Rue Saint-Michel	200
<i>Ouest</i>	Ancienne ville	Rue Wicar	150
		Rue des Fossés-Neufs	250
<i>Centre</i>	Ancienne ville	Rue Princesse	200
		Rue de la Deûle	160
	Wazemmes	Rue de Thionville	200
		Rue des Tours (asile payant)	50
<i>Sud-Ouest</i>	Esquermes	Rue du Marché (asile payant)	60
		Rue de Flandre	950
	Moulins	Faubourg du Sud	100
		Rue Roland	250
		Rue des Rogations	250
	Ancienne ville	Boulevard Vallon	250
		Rue Philippe de Comines	270
		Rue Philippe Lebon	250
		Rue Gombert (asile payant)	50
		Rue des Poissonceaux	160
	TOTAUX.	17 <i>Asiles</i>	4.780 places

Ce tableau nous montre que nos dix-sept salles d'asile nous donnent 4,780 places pour 6,048 enfants! C'est de l'encombrement. Or, l'encombrement restreint le volume d'air reconnu nécessaire à chaque élève, gêne les mouvements, fatigue les maîtresses et ne leur permet pas de préparer convenablement les enfants pour l'école primaire, où le plus grand nombre ne devrait entrer que sachant déjà un peu lire, écrire et compter. Il est cependant bien certain que beaucoup de familles n'envoient pas leurs enfants dans les salles d'asile, parce qu'elles en sont trop éloignées, que les mères perdraient trop de temps pour les y conduire et les y reprendre, et qu'enfin les petits enfants ne peuvent aller loin par les mauvais temps de nos longs hivers.

Il n'est donc pas possible de se contenter des résultats obtenus. La création d'écoles

enfantines payantes rue du Marché, rue Gombert et rue des Tours, de salles d'asile au faubourg du Sud et place Philippe Lebon, ne suffit pas. On ne peut évidemment se contenter de 4,780 places pour 6,048 enfants. Mais où sont les 7,732 autres que nous révèle la statistique de 1876 ? Ils sont dans leurs familles, courent les rues, ou sont commis à la garde de femmes qui font souvent tout autre chose que de les surveiller. La plupart seraient moins exposés et mieux soignés dans nos salles d'asile, et l'humanité seule nous impose le devoir de les y attirer. Les autres, appartenant à des familles plus aisées, sont dans des salles d'asile libres, et aussi dans un certain nombre d'écoles libres, malgré les prescriptions de la loi de 1867 (article 21) dont il conviendrait d'exiger la stricte exécution.

Disons toutefois qu'il serait difficile, nous dirons même peu équitable, d'imposer le respect de cette loi, si nous n'avions à offrir aux familles des salles d'asile assez nombreuses, bien installées, bien tenues et surtout habilement dirigées.

Aussi avons-nous apporté le plus grand soin à signaler les améliorations nécessaires, tant au point de vue des locaux que du mobilier. Il est juste de répéter que l'Administration municipale ne nous a rien refusé sous ce rapport.

Mais à Lille, où la population s'accroît rapidement, où la proportion du nombre des enfants de deux à sept ans à la population totale est considérable, et celle des familles aisées relativement restreinte, de nouveaux besoins surgissent tous les jours; nous sentons donc la nécessité de solliciter l'ouverture de nouvelles salles d'asile. Le tableau ci-dessous vous prouvera que nous n'exagérons rien :

CANTONS	QUARTIERS	Population enfantine (recensement de 1876)	Places dont on peut actuellement disposer	Inscrits au 31 Décembre 1880	Places manquant pour la popu- lation en âge de fréquenter l'asile	Enfants man- quant aux asiles par rap- port à la po- pulation scolaire
<i>Nord-Est</i>	Fives	1.233	400	715	833	518
	Saint-Maurice	1.027	200	260	827	767
	Ancienne ville	1.174	380	511	794	663
<i>Sud-Est</i>	Ancienne ville	1.231	350	429	881	802
<i>Ouest</i>	Ancienne ville	814	450	425	364	389
<i>Centre</i>	Ancienne ville	1.119	410	595	709	524
<i>Sud-Ouest</i>	Wazemmes	3.810	1.010	1.037	2.800	2.773
	Esquermes	931	600	732	331	199
	Moulins-Lille	1.898	770	1.114	1.128	784
	Ancienne ville	543	210	230	333	313
TOTAUX.		13.780	4.780	6.048	9.000	7.732

Si l'on défalque du chiffre 7,732, le nombre d'enfants qui fréquentent les salles d'asile libres, les établissements d'instruction secondaire et un certain nombre d'écoles libres, chiffre que l'on peut approximativement évaluer à 2,500, on s'aperçoit bien vite qu'il reste plus de 5,000 enfants qui ne peuvent trouver de places dans nos salles d'asile.

Sous le bénéfice de ces observations, voici les constructions qui nous paraissent nécessaires et qui sont placées ci-dessous par ordre d'urgence :

- 1.^o *Square d'Iéna*. — Construction sur un terrain appartenant à la Ville;
- 2.^o *Rue de Valenciennes*. — Construction;
- 3.^o *Canteleu*. — Construction;
- 4.^o *Rue Saint-Sauveur*. — Construction. — Celle qui existe est insuffisante;
- 5.^o *Rue Bourjemois*. — Construction. — Terrain acquis par la Ville;
- 6.^o *Rue du Nouveau-Siècle*. — Construction. — Pour remplacer la salle d'asile de la rue des Poissonceaux;
- 7.^o *Entre la rue de Colmar et la rue de la Justice*. — Construction;
- 8.^o *Rue de Rivoli*. — Construction. On y transférerait la salle d'asile rue de Bouvines, qui serait appropriée au besoin pour de nouvelles classes;
- 9.^o *Rue Sainte-Marie*. — Construction. — Ecole enfantine payante. Terrain acquis par la Ville;
- 10.^o *Rue Vantroyen*. — Construction. — Terrain acquis.
- 11.^o *Rue Ratisbonne* (vers la rue Charles-Quint). — Construction;
- 12.^o *Rue Fulton* (Esquermes). — Construction;
- 13.^o *Rue de la Plaine* (asile payant). — Construction.

On pourrait de même apporter à quelques anciennes salles d'asile les améliorations suivantes :

- 1.^o *Rue Wicar*. — Maintenir cette salle d'asile à la condition de limiter à 150 le nombre d'élèves;

2.^o *Rue Saint-Sauveur*. — Maintenir cette salle d'asile, à la condition de fixer à 150 le nombre d'élèves ;

3.^o *Rue Saint-Michel*. — Agrandissement, par suite de la suppression de l'établissement de bains qui doit être déplacé ;

4.^o *Rue de la Deûle*. — Agrandissement projeté ;

5.^o *Rue du Marché*. — Installation défectueuse qui pourra être modifiée quand la Ville aura créé d'autres salles d'asile dans ce quartier très-populeux ;

6.^o *Faubourg du Sud*. — Construction d'une salle d'asile pour remplacer celle qui est installée provisoirement dans les classes de l'école des filles ;

7.^o *Rue des Rogations*. — Agrandissement ;

8.^o *Rue Philippe-de-Comines*. — Améliorations diverses ;

9.^o *Rue Gombert*. — Améliorations votées récemment par le Conseil municipal ;

10.^o *Rue des Poissonceaux*. — Suppression réclamée par toutes les autorités scolaires ;

11.^o *Rue du Bourdeau*. — Appropriations.

La dépense nécessaire à toutes ces améliorations paraîtra lourde sans doute, et cependant, qu'est-ce que cela à côté des charges que s'imposent autour de nous, dans le même but, des pays moins riches que le nôtre : l'Autriche, l'Allemagne, la Belgique, la Suisse même. Nous voyons Gand, Liège et Bruxelles dépenser des sommes énormes pour transformer leurs *écoles gardiennes* en *jardins d'enfants*. Le canton de Genève en a fait autant pour ses écoles enfantines, bien que la dépense soit ainsi quadruplée (1). Et cependant Genève, ni les communes rurales de ce canton, n'hésitent : c'est que la méthode employée dans les jardins d'enfants, la méthode FRÖBEL, est celle qui prépare le plus complètement l'homme, celle qui lui apprend le mieux à voir, à observer, à juger, à parler, celle qui le familiarise le plus avec le monde qui l'environne, qui lui apprend le mieux à aimer la nature et l'humanité, qui développe enfin au plus haut point chez lui cet esprit d'invention qui est par excellence l'esprit moderne.

(1) Rapport de Madame de PORTUGALL, inspectrice des écoles enfantines du canton de Genève, au Congrès de Bruxelles (1880).

Mais les dépenses qu'exigerait à Lille une telle transformation ne nous permettent pas d'y songer. Il peut être utile cependant de rechercher quels sont les procédés frœbelliens, qui pourraient s'adapter à nos salles d'asile et quelles améliorations peu coûteuses elles réclament en tout état de cause.

Il n'y a plus à démontrer qu'ouvrir des salles d'asile et des écoles, et les remplir d'enfants, c'est tuer les maîtres et les maîtresses, compromettre les résultats et perdre en partie l'argent de la Ville.

Aussi pour les écoles est-on rapidement descendu de 200, (chiffre d'avant 1860), à 80 (1); puis de 80 à 60; on tend même à descendre de 60 à 50; mais pour les salles d'asile, on est encore loin de ces chiffres et nos 5,987 enfants des salles d'asile gratuites sont actuellement confiés à cinquante-sept maîtresses, soit 105 enfants pour chacune.

De plus, dans chaque asile une même salle réunit tous ces enfants; nous en voudrions deux, indépendamment du préau; l'une recevrait les plus jeunes, l'autre serait réservée à ceux qui commencent à lire, à écrire, à calculer, à dessiner.

En demandant une salle spéciale pour les plus grands, ce n'est pas que nous voulions transformer l'asile en école; nous ne supprimerions rien des exercices actuels, mais nous n'obligerions plus les tout jeunes enfants à participer à des leçons qu'ils ne peuvent que troubler ou écouter sans profit; ni les plus grands à répéter sans cesse ce qu'ils savent déjà. L'enseignement intuitif dominerait dans les deux divisions; mais dans la première on commencerait de petites leçons, qui prépareraient insensiblement au régime de l'école.

Mais vainement mettrait-on à la disposition des enfants tout ce que la science pédagogique a créé de plus parfait, musées scolaires, compendiums, etc., tout cela ne dirait rien à leur esprit, ni à leur cœur, s'ils n'étaient stimulés par des maîtresses affectueuses, dévouées, fermes et capables; aussi nous sommes-nous attaché avec un soin tout particulier à améliorer le personnel de nos salles d'asile. Nous avons tenu la main à ce que les sous-directrices laïques fussent pourvues du certificat d'aptitude, à ce que toutes augmentent leurs connaissances, et, par des préparations de classe sérieuses, arrivent plus facilement à l'esprit des enfants; nous avons organisé des conférences pratiques, et exigé que les sous-directrices prennent (ce qui n'avait pas lieu autrefois) une part active à l'enseignement. Toutes nos salles d'asile possèdent actuellement un musée scolaire, et sous peu il pourra être introduit, *prudemment toutefois*, dans le programme, quelques-uns des procédés frœbelliens qui sont recommandés par Madame la Déléguée spéciale, chargée de l'inspection des salles d'asile de l'Académie de Douai.

(1) L'école de la rue des Stations comptait, vers 1860, sous la direction de M. HERBÉ, plus de 200 enfants, et il était seul pour la diriger.

Comme vous le voyez, Monsieur le Directeur, l'extension et l'organisation des salles d'asile tiennent un rang de plus en plus considérable dans nos préoccupations. C'est que nous sommes persuadé que nos écoles primaires ne pourront réaliser sérieusement le programme qui leur est imposé, que lorsqu'elles recevront des enfants convenablement préparés pour les leçons qui s'y donnent.

Ecoles primaires de Garçons.

C'est aujourd'hui un axiome pédagogique que l'école primaire doit, comme le Lycée, bien qu'à des degrés différents, préparer l'homme dans l'enfant, comme l'école professionnelle prépare à l'industrie des soldats dont les officiers et les généraux se forment dans les écoles d'arts et métiers ou à l'École centrale.

Il ne faut donc pas que les instituteurs donnent tout leur temps à la partie extérieure, apparente, tangible de l'instruction; il ne faut pas qu'ils fassent seulement des calligraphes, des calculateurs; ils doivent surtout s'efforcer de faire des hommes.

« Notre instruction primaire, dit avec beaucoup de raison M. l'Inspecteur général « PÉCAUT (1), ne réussit pas encore à instituer des habitudes nouvelles, ou à modifier « sensiblement les anciennes, pas plus les habitudes d'hygiène ou de propreté corporelle, « les mœurs domestiques ou sociales, que la manière de raisonner des choses et d'en juger. « Le maître d'école, je parle des meilleurs, se borne à être professeur, non éducateur; son « action s'arrête à la surface de la nature humaine; elle ne pénètre pas à cette profondeur « où se forment les principes déterminatifs de l'intelligence, du cœur, de la volonté. »

Tout cela est vrai, même dans notre région, où nous pourrions toutefois signaler d'honorables exceptions.

Or, l'homme a des besoins physiques, intellectuels, moraux, professionnels et civiques qu'il est de notre devoir de satisfaire. Examinons chacun de ces points :

Education physique. — Il faut que l'homme soit robuste, car l'âme ne prend tout son développement que dans un corps sain; et dans la classe ouvrière, où le rude labeur est souvent le seul moyen d'existence, le premier besoin est d'avoir bon pied, bon œil, une

(1) Rapport à M. le Ministre de l'instruction publique sur la situation de l'enseignement primaire dans l'Académie de Bordeaux en 1880.

poitrine solide et des membres vigoureux. Sinon, la misère s'assied au foyer ; les enfants sont malingres et mal élevés, et ainsi se perpétuent des générations misérables, à charge à elles-mêmes et à l'Etat, ne donnant ni travail pour l'enrichir, ni soldat pour le défendre.

Que peut faire l'école pour la santé de l'enfant ?

D'abord, il faut qu'elle soit éloignée de tout ce qui peut vicier l'air ; que les salles de classe soient spacieuses, bien aérées, bien éclairées, toujours propres ; que des préaux abritent les enfants contre la pluie, la neige ou la chaleur ; que le mobilier ménage la poitrine, les yeux et ne déforme pas la taille ; que des exercices gymnastiques soient bien gradués et bien suivis ; qu'une exacte surveillance des récréations proscrive les jeux dangereux et prévienne les accidents ; qu'enfin la visite sérieuse et régulière d'un médecin prescrive les mesures hygiéniques à prendre, éloigne les enfants atteints d'affections contagieuses, indique aux familles les soins à donner, le régime à suivre, et fasse distribuer aux indigents, par le bureau de bienfaisance, les remèdes nécessaires.

Où en étions-nous en 1875 ? Où en sommes-nous aujourd'hui ? Que reste-t-il à faire ? Les chiffres suivants répondront à ces diverses questions :

Au 31 Décembre 1875, dix-neuf écoles municipales de garçons recevaient 4,626 élèves.

Au 31 Décembre 1880, vingt-trois écoles municipales de garçons sont fréquentées par 6,669 élèves, soit quatre écoles et 2,043 élèves en plus.

Au 31 Décembre 1875, 81 instituteurs (titulaires et adjoints) dirigeaient ces classes, soit un maître pour 57 élèves.

Au 31 Décembre 1880, 114 instituteurs sont commis à la direction de 6,669 élèves, c'est un maître pour 58 élèves.

Nous pouvons donc constater une augmentation de 44,10 pour cent sur la population scolaire de 1875, et donner la preuve que nos demandes de création de nouveaux postes d'instituteurs-adjoints n'ont fait que suivre strictement la progression du nombre des élèves.

Nous nous sommes attaché tout d'abord à dédoubler les classes encombrées, parce que, nous l'avons déjà dit, l'encombrement est le plus grave défaut d'une école ; il mine la santé du maître, stérilise ses efforts, le décourage ainsi que ses élèves, nuit à la discipline, et rend difficile l'éducation « qui est chose individuelle. »

Nous nous sommes ensuite occupé des locaux mal situés, malsains, et nous avons obtenu la suppression de l'école de la rue du Bourdeau, qui a été transférée rue à Fiens. Nous insistons, d'accord avec les délégations cantonales de Lille, pour que les écoles de la rue Lottin et de la rue des Poissonceaux soient au plus tôt transférées dans d'autres locaux.

Nous avons étudié avec soin, et fait étudier par une Commission d'instituteurs, lors de

l'Exposition de 1878. différents modèles de tables; l'Administration municipale s'est intéressée à cette étude, et il en est résulté l'adoption d'un modèle qui ne nous semble rien laisser à désirer au point de vue de l'hygiène et de la discipline.

Les leçons de gymnastique sont faites régulièrement dans les cours de nos écoles, quand la chose est possible; les élèves les plus âgés sont conduits au Gymnase central.

Quant aux visites des médecins dans les écoles, ce serait un grand bien qu'elles pussent avoir lieu régulièrement. Voici comment, à notre avis, il conviendrait d'organiser le service médical.

Chaque quinzaine, le médecin serait tenu de se rendre dans chacune des écoles confiées à sa surveillance et d'en parcourir toutes les classes, accompagné du Directeur ou de la Directrice. Il examinerait minutieusement tous les élèves et se ferait une idée exacte des conditions bonnes ou mauvaises dans lesquelles se trouve l'établissement: appareils d'éclairage et de chauffage, contrôle du mobilier, état des murs, des latrines, des égoûts et de toutes les dépendances. Il veillerait spécialement à ce que l'air des classes soit toujours pur. Il informerait ensuite l'Administration municipale des mesures qu'il serait nécessaire de prendre.

De plus, et en vue d'enrayer le dépérissement progressif qui menace une partie notable de notre génération future, des médicaments (huile de foie de morue, vin de quinquina, etc.) seraient mis à sa disposition, pour être fournis gratuitement aux élèves pauvres prédisposés aux affections pulmonaires.

Ces élèves, de constitution débile, seraient ainsi soumis à un véritable *régime sanitaire* qui donnerait les meilleurs résultats au point de vue de leur développement physique.

Education intellectuelle et morale. — Education professionnelle et civique. —
« L'objet propre de l'enseignement primaire, comme vous le rappelez, Monsieur le Directeur, dans votre *Essai de pédagogie pratique*, c'est d'abord d'inculquer à l'enfant un grand nombre de connaissances positives, en dehors desquelles l'homme se trouve aujourd'hui en dehors de l'humanité; mais c'est aussi en même temps de former et de développer dans l'enfant le *bon sens* et le *sens moral*; le bon sens par l'exercice du raisonnement, le sens moral par la culture de tous les sentiments honnêtes, de tous les instincts élevés dont Dieu a déposé le germe dans son cœur (1). » Il faut donc de bonne heure familiariser l'enfant avec le monde qui l'environne, hommes et choses, l'habituer à se servir de ses sens, à entendre, à voir, à observer, à s'enquérir, à réfléchir, à tirer des conséquences justes, pratiques, des faits moraux ou autres qu'il lit, qu'on lui raconte, ou qu'il observe lui-même, enfin que

(1) GRÉARD, rapport à M. le Préfet de la Seine sur la situation de l'enseignement primaire (année 1871-1872).

chaque connaissance, qu'il acquiert, lui donne le désir d'en acquérir de nouvelles et l'aptitude à les acquérir. C'est ainsi que l'école sera ce qu'elle doit être en réalité, une préparation à la vie.

Mais tout cela exige du temps et les années d'école passent vite. Aussi avons-nous insisté sans relâche pour qu'on se hâtât d'enseigner à l'enfant, et simultanément, la lecture et l'écriture, ces deux précieux compléments de la parole du maître, et qu'on tirât partie des dictées, des rédactions, des problèmes, des leçons de choses ou d'histoire, des morceaux de récitation, des modèles d'écriture, de tout enfin pour atteindre ce triple but : instruire, développer l'esprit et former le cœur.

Nous avons pourchassé sans relâche l'enseignement sans but, ou de pure curiosité, ou d'une utilité douteuse pour nous attacher à l'essentiel. Mais en quoi consiste l'essentiel ? Pour le sauvage, l'essentiel est d'avoir l'ouïe fine, la vue perçante, des armes et du gibier ; qui de nous s'en contenterait ? Comme lui nous chassons, il est vrai, mais la fortune, l'aisance, le salaire élevé qui répand le bien-être dans la famille ; nos armes, ce sont l'instruction primaire et professionnelle ; il faut donc que l'on apprenne dans nos écoles à faire une lettre et un compte ; mais il faut aussi qu'on y apprenne à dessiner, à limer, à raboter, à modeler. De là nos efforts constants pour généraliser l'enseignement du dessin, et l'intérêt avec lequel nous avons étudié, à Paris et à Bruxelles, les moyens d'introduire dans nos écoles primaires l'enseignement professionnel, dont un premier essai va être tenté à l'école de la rue de Juliers.

Il est du reste bien évident qu'à l'école primaire, le cours de dessin devra pendant longtemps se borner au tracé des lignes, des figures géométriques et de leurs combinaisons les plus simples. La plupart des professeurs seraient aujourd'hui incapables d'aller au-delà, et cela suffit d'ailleurs pour faire naître le goût, révéler des aptitudes qui trouveront à se développer soit dans les cours d'adultes, soit dans les cours académiques de la Ville.

Il en est de même des ateliers annexés à nos écoles : ils ne feront pas des ouvriers, mais ils révéleront les goûts et les aptitudes et permettront aux maîtres de les diriger sûrement vers la voie où ils auront le plus de chance de réussir. Actuellement l'apprenti est le souffredouleur des ouvriers : il passe des mois, des années à *traîner la charrette*, exposé tout jeune aux mauvais traitements, aux quolibets, aux obscénités trop fréquentes de l'atelier, obligé presque toujours de surprendre les secrets d'un métier qu'on lui cache soigneusement.

Dans le même ordre d'idées, nous voulons que les maîtres des premières classes s'efforcent de faire goûter quelque peu à leurs élèves les beautés du style, la justesse des pensées. C'est le moyen de les habituer à chercher l'idée sous le mot, à ne point se laisser prendre au mirage de la phrase, à ne point se laisser séduire par de vaines et pompeuses déclamations, c'est le moyen de les arracher à ces conversations et à ces lectures souvent oiseuses, pour ne rien dire de plus, dont ils seront tentés de repâtrer leur esprit ; c'est le moyen d'épurer leur

conversation, d'élever leurs pensées, d'ennoblir leurs goûts et de combler en partie l'abîme qui les sépare des classes élevées.

Enfin, et toujours dans le même but, nous recommandons aux instituteurs de faire contracter à leurs élèves des habitudes de politesse, dont l'oubli leur fermerait la porte de toute bonne société, et de leur insinuer cet esprit de condescendance qui rend les rapports faciles et la vie agréable.

En facilitant de la sorte à l'enfant l'entrée dans les classes qu'il n'est que trop disposé à jalouser, nous aurons travaillé efficacement, pensons-nous, à rétablir l'unité dans les sentiments et dans les aspirations. Nous voulons enfin lui persuader que pour arriver à l'aisance, il ne suffit pas de travailler, mais qu'il est nécessaire d'économiser. Aussi, avons-nous cherché à établir dans toutes nos écoles une caisse d'épargne (1). Apprendre de bonne heure à se priver volontairement dans un but honnête, c'est se fortifier pour l'avenir contre les désirs coupables et s'assurer paix et bonheur.

Mais pour obtenir ces résultats, il fallait éclairer et convaincre les maîtres; il fallait initier à la connaissance des meilleures méthodes ceux qui les ignoraient et en exiger de tous la pratique constante; il fallait, ce qui n'existait guère, mettre de l'unité et de la suite dans l'enseignement et empêcher chaque instituteur et surtout chaque maître-adjoint d'enseigner au hasard et à sa guise; il fallait en un mot imposer un programme d'études et un emploi du temps précisant la mesure dans laquelle chaque matière doit être enseignée et le temps qu'il convient d'y consacrer.

Nous avons provoqué le premier et exécuté le second, sans lequel le premier ne serait souvent qu'une lettre morte. Nous avons fermement tenu la main à la préparation régulière des leçons et des devoirs donnés aux élèves; nous avons rédigé un programme détaillé de leçons de choses qui n'étaient pas faites ou l'étaient au hasard; nous avons demandé et obtenu la fondation de musées et de bibliothèques scolaires, organisé les conférences pédagogiques et les conférences mensuelles entre les instituteurs titulaires et leurs adjoints; enfin nous avons provoqué l'envoi d'instituteurs délégués à l'Exposition universelle de 1878 et au Congrès pédagogique de Bruxelles (Août 1880).

Sommes-nous satisfait? Nous répondons sans hésiter: Non. — Que reste-t-il donc à faire? Bien des choses. — Nous comptons à la vérité, dans nos écoles de garçons, au 31 Décembre 1880, 6,669 élèves, soit 2,043 de plus qu'en 1875. Mais le recensement de 1876 en accuse 10,235 de six à treize ans, et celui de 1881 indiquera certainement un chiffre supérieur qu'on peut évaluer à 10,600: où sont donc les 4,000 manquants?

(1) Voir les tableaux joints à ce rapport, présentant la situation des caisses d'épargne scolaires au 31 Décembre 1880.

2,000 , de six à treize ans environ, fréquentent actuellement les écoles libres de la Ville ; 1,000 de la même catégorie sont reçus dans les écoles secondaires ou dans les pensionnats du dehors ; il reste toujours plus de 1,000 garçons de six à treize ans qui ne fréquentent pas ou ne fréquentent plus aucune école du jour , et que la loi sur l'obligation va y ramener forcément, il faut l'espérer. La Ville dispose actuellement de 6,376 places ; c'est donc environ 1,500 places qu'il faudra trouver. Or , il y a des écoles trop rapprochées d'autres et qu'il ne suffirait pas de garnir de mobilier pour les garnir d'élèves ; il y en a aussi qu'il faut supprimer. Voici , d'après l'étude minutieuse que nous avons faite des besoins de la Ville , et dans l'ordre d'urgence , les écoles primaires de garçons à construire et à agrandir ; il est bien entendu que dans toutes les constructions nouvelles , il conviendrait de ne pas prévoir plus de cinquante élèves pour chaque maître , chiffre maximum admis aujourd'hui par toutes les personnes compétentes dans la question de l'enseignement primaire.

Ecoles payantes de garçons.

- 1.^o *Place Sébastopol* ;
- 2.^o *Rue de Rihour* ou *rue de l'Hôpital-Militaire* ;
- 3.^o *Rue de la Plaine* ;
- 4.^o *Rue du Marché*. — Construction d'un logement pour l'instituteur sur un terrain contigu à l'école et appartenant à la Ville.

Ecoles gratuites de garçons.

- 1.^o *Rue Fénelon*. — Suppression et construction sur un terrain appartenant à la Ville ;
- 2.^o *Rue des Poissonceaux*. — Suppression et remplacement sur un terrain voisin ;
- 3.^o *Rue de la Deûle*. — Construction d'une école : terrain acquis. Elle remplacerait celle qui est actuellement installée aux écoles académiques ;
- 4.^o *Rue Lydéric*. — Agrandissement ;
- 5.^o *Rue de Valenciennes*. — Construction ;
- 6.^o *Rue à Fiens*. — Suppression. L'école serait reportée près la gare des voyageurs ;
- 7.^o *Rue Boilly*. — Agrandissement de la cour et construction de deux classes ; par suite , suppression de l'école de la rue Lottin ;

8.^o *Rue de Rivoli*. — Construction et par suite suppression de l'école de la rue de Bouvines , incommode et trop exigüe ;

9.^o *Rue Fombelle*. — Construction d'un logement pour l'instituteur et suppression de la classe isolée dans la cour ;

10.^o *Square d'Iéna*. — Construction ;

11.^o *Rue de Colmar*. — Construction.

12.^o *Rue des Urbanistes*. — Démolition et reconstruction. Beau terrain ;

13.^o *Rue Saint-Sébastien*. — Agrandissement par l'achat de terrains qui masquent l'entrée, ou installation sur un autre emplacement ;

14.^o *Rue des Stations*. — Démolition du bâtiment pour raison d'alignement. Construction de nouvelles classes ;

15.^o *Rue de Juliers*. — Arrangement des classes auxquelles il y a lieu de donner plus de lumière et de jour , transformation , complément et exhaussement des marquises ;

16.^o *Rue Charles de Muysart*. — Appropriations et remaniements ;

17.^o *Faubourg du Sud*. — Construction du logement de l'instituteur ;

18.^o *Rue de l'Hospice*. — Construction d'une école. Terrain acquis par la Ville ;

19.^o *Rue d'Artois*. — Appropriations et entrée spéciale pour les élèves ;

20.^o *Square Jussieu*. — Appropriations et agrandissement , si c'est possible ;

21.^o *Rue du Chevalier-Français* (Saint-Maurice). — Construction ;

22.^o *Rue du Long-Pot*. — Appropriations.

Ecoles de Filles.

La plupart des réflexions , que nous avons eu l'honneur de vous soumettre à propos des écoles de garçons, s'appliquent tout aussi bien aux écoles de filles: nous ne les répéterons pas. Qu'il nous suffise de dire que nous avons dû soigner de près l'éducation pédagogique des maîtresses , inférieure à celle des instituteurs.

Pour elles aussi , il y a eu des conférences pédagogiques ; presque toutes les écoles de filles possèdent un musée scolaire , trop peu encore une bibliothèque. Nous avons fait la guerre aux colifichets décorés du titre d'ouvrages à l'aiguille , pour exiger qu'on se livrât à des travaux moins agréables, mais plus utiles ; nous venons d'établir , de concert avec l'Administration municipale , trois cours de coupe et d'assemblage de vêtements , dans les écoles

des rues Racine, Solférino et de Tournai. Une centaine de jeunes filles, appartenant à toutes les écoles publiques de Lille, profitent des excellentes leçons de Madame MOREL, chargée déjà du même cours à l'école primaire supérieure du boulevard.

La ville de Lille comptait, au 31 Décembre 1875, dix-huit écoles primaires élémentaires publiques de filles, recevant 4,842 élèves, qui étaient confiées à 106 institutrices (titulaires et adjointes), soit une moyenne de 46 élèves par maîtresse.

Au 31 Décembre 1880, les vingt-trois écoles primaires élémentaires sont fréquentées par 6,236 élèves, instruites par 121 institutrices; c'est une moyenne de 51 élèves par maîtresse.

Pour les écoles de filles, comme pour les écoles de garçons, il reste encore bien à faire. Le chiffre des filles s'est élevé de 1,394 en cinq années, ce qui est considérable; mais il n'est encore que de 6,236 sur 10,744 que donne la statistique de 1876, et ce chiffre est inférieur à la réalité d'au moins 4,000 enfants. Si nous ajoutons aux 6,236 élèves de nos écoles 2,500 élèves, de six à treize ans, qui sont actuellement reçues dans les établissements libres, dans les pensionnats du dehors, ou qui reçoivent l'instruction dans leurs familles, nous voyons que plus de 2,000 jeunes filles en âge de fréquenter la classe du jour l'ont déjà quittée et vont forcément y revenir quand la loi sur l'obligation sera promulguée. Or nos locaux pourraient abriter environ 5,500 enfants; il y a donc ici, plus que pour les garçons, encombrement et urgence de construire.

Voici les écoles qu'il nous paraît indispensable d'améliorer, de déplacer ou d'ouvrir :

Ecoles payantes de filles.

- 1.° *Rue Sainte-Marie.* — Construction d'une école sur un terrain acquis par la Ville. Groupe scolaire du Prieuré;
- 2.° *Rue de la Plaine.* — Construction;
- 3.° *Rue Gombert.* — Appropriations : dépenses votées récemment par le Conseil municipal.

Ecoles gratuites.

- 1.° *Rue de Fives.* — Ecole à supprimer et à reporter rue Saint-Sauveur;
- 2.° *Rue de Bailleul.* — Construction d'un logement pour l'institutrice et agrandissement de la cour;
- 3.° *Faubourg du Sud.* — Construction d'un logement pour l'institutrice;

- 4.^o *Rue du Port*. — Construction sur un terrain appartenant à la Ville ;
- 5.^o *Rue de Valenciennes*. — Construction pour remplacer celle qui est louée par la Ville, rue de Douai ;
- 6.^o *Rue de Rivoli*. — Construction ;
- 7.^o *Rue Watteau*. — Agrandissement ;
- 8.^o *Rue Vantroyen*. — Agrandissement. Terrain acquis par la Ville ;
- 9.^o *Rue de l'Hospice*. — Agrandissement. Terrain acquis par la Ville ;
- 10.^o *Rue de l'Ecole*. — Appropriations ;
- 11.^o *Place de Trévise*. — Agrandissement par exhaussement et acquisition d'un logement pour l'institutrice, ou transfert à l'école des garçons, rue Fénelon, avec appropriations ;
- 12.^o *Rue de Colmar*. — Construction ;
- 13.^o *Rue du Bazinghien*. — Construction. Terrain acquis ;
- 14.^o *Rue Ratisbonne*. — Construction ;
- 15.^o *Façade de l'Esplanade*. — Construction d'un logement pour l'institutrice en utilisant le magasin de la Ville ;
- 16.^o *Rue de Thionville*. — Exhaussement de l'étage supérieur ;
- 17.^o *Rue Saint-Gabriel*. — Diminution du nombre de classes et rétablissement des locaux dans les conditions primitives ;
- 18.^o *Rue de Flandre*. — Remaniement complet de tout le groupe (école de filles et asile) (1)

Ecole primaire supérieure de garçons.

Etablie sur un terrain trop exigü et dans une maison ancienne, pourvue d'un mobilier incommode, l'école primaire supérieure gagnerait à une installation plus confortable et moins restreinte. Le local pourrait être sans doute vendu avantageusement, ce qui permettrait à la Ville de construire dans un endroit plus central et dans de meilleures conditions.

L'école primaire supérieure rend des services réels dans une ville de commerce et d'industrie. Il faudrait à la sortie de l'école primaire deux sortes d'enseignement : l'enseignement commercial qui serait donné à l'école primaire supérieure, et l'enseignement technique restreint, dans une école professionnelle qui préparerait à l'Institut ou à l'Ecole des arts et métiers, récemment votée par les Chambres. Dans celle-ci on ferait beaucoup de mathéma-

(1) Voir pour les résultats obtenus dans les écoles de garçons et de filles les tableaux 10 et 19.

tiques et de dessin, beaucoup de travail manuel ; dans l'autre, on étudierait surtout les langues vivantes, la comptabilité, les questions de change, la géographie commerciale.

La nouvelle école pourrait être transférée sur un terrain appartenant à la Ville, rue Jacquart.

Institut Fénelon.

Nous ne parlerons que pour mémoire de cette école, qu'une loi récente a comprise au nombre des établissements secondaires. Désormais, elle sera placée sous le direction et le contrôle immédiat de M. l'Inspecteur d'académie.

Ecole primaire supérieure de filles.

En 1875, l'école primaire supérieure de filles comptait 150 élèves réparties en quatre classes. Elle est fréquentée actuellement par 208 élèves et elle compte six classes. Le niveau des études n'a pas cessé de s'élever et l'enseignement est très-apprécié des familles. Nous n'en donnons pour preuve que les résultats relevés dans le tableau ci-dessous :

ANNÉES	Nombre d'élèves	Nombre de classes	Nombre de professeurs externes	OBSERVATIONS
31 Décembre 1875	150	4	7	102 élèves se sont présentées en 1880 pour entrer à l'école. 85 élèves ont été reçues. 74 élèves avaient le certificat d'études.
31 Décembre 1880	208	6	10	24 élèves ont obtenu, en 1880, le brevet de second ordre. 11 élèves ont obtenu le brevet de premier ordre.

Nous désirerions, pour cet établissement, une installation plus confortable et plus vaste dans le quartier de la Préfecture.

Cours d'apprentis.

L'obligation de l'instruction primaire ne tardera pas à faire disparaître ces cours qui donnent des résultats peu satisfaisants. La loi sur le travail des enfants dans les manufactures n'est d'ailleurs qu'imparfaitement exécutée, et, il faut bien le reconnaître, son exécution complète présente dans nos centres industriels du Nord bien des difficultés.

Cours d'adultes.

Nos cours d'adultes ne faiblissent pas. Ils ont été créés pour les illettrés, et il faut reconnaître que, sous ce rapport, ils ont rendu des services incontestables ; mais ils tendent à se transformer, grâce aux progrès de l'enseignement : la physionomie des cours a donc changé. Les jeunes gens de quinze à trente ans forment actuellement la majorité des auditeurs, et, chose digne de remarque, ces jeunes gens sont ordinairement les meilleurs des anciens élèves des écoles du jour ; ils viennent chercher dans nos cours d'adultes un complément d'instruction.

Les classes du soir ne sont donc plus destinées seulement à suppléer l'école primaire, mais surtout à la continuer. Cette transformation dans le personnel des élèves adultes doit amener naturellement des modifications dans l'organisation des cours et dans le programme d'enseignement.

Il s'agissait autrefois de mettre l'école à côté de l'adulte, afin qu'il pût en profiter pour acquérir en peu de temps les connaissances essentielles qui lui manquaient. Aujourd'hui, ce qu'il faut, c'est perfectionner les études primaires, sans cependant repousser ceux qui ne savent rien ou qui savent peu. Pour cela, il nous paraît nécessaire de réunir dans une même école un plus grand nombre d'auditeurs, afin que la répartition des élèves de même force puisse mieux se faire dans les cours élémentaire, moyen et supérieur.

Nous proposons donc de substituer une nouvelle organisation basée sur la division du travail d'après le degré d'instruction des élèves, à l'éparpillement des forces et du temps, comme cela existe dans la plupart des cours d'adultes actuels ; par suite, la répartition de tous les cours (hommes) actuellement ouverts à Lille en sept centres scolaires pour les adultes ; chaque centre aurait au moins trois divisions. Nous sommes persuadé que les élèves sérieux des classes du soir seraient heureux d'acheter au prix d'une course parfois un peu plus longue des leçons qui leur profiteraient davantage.

Les instituteurs titulaires, qui, seuls, nous paraissent avoir l'autorité suffisante pour diriger des jeunes gens et des hommes, auraient la direction et la surveillance de ces cours ; ils veilleraient à ce que le programme soit suivi et qu'il soit appliqué surtout avec cet esprit pratique que nous ne rencontrons que trop rarement ; en un mot, ils seraient responsables de la direction donnée aux classes installées dans l'école et de la fréquentation. Une indemnité annuelle de 200 fr. serait affectée à chacun d'eux pour ce surcroît de besogne.

Dans la division élémentaire, on se bornerait à enseigner la lecture, l'écriture, quelques notions orales de grammaire et d'orthographe, le calcul oral et le calcul écrit.

Dans la division moyenne, la lecture expliquée, l'écriture, la langue française (dictées expliquées et rédactions), le calcul et le système métrique.

Dans la division supérieure, la lecture expliquée et commentée, la rédaction de notes, factures, effets de commerce, avec notions élémentaires de comptabilité, la langue française, le calcul et le système métrique, les principaux faits de l'histoire, la géographie.

Une heure par semaine serait consacrée, dans chacune des deux premières divisions, à la lecture d'un ouvrage utile et intéressant choisi dans la bibliothèque scolaire. Cette lecture serait faite et commentée par le directeur de l'école lui-même. Elle aurait lieu autant que possible le lundi ou le samedi. Les procédés d'enseignement à employer feraient ultérieurement l'objet d'une conférence spéciale aux instituteurs chargés de ces cours et d'une réglementation unique.

Sous le bénéfice de ces observations, voici dans quelles écoles nous pensons qu'il conviendrait de répartir dès maintenant les cours d'adultes réorganisés.

- 1.^o *Rue de la Deûle*. — Trois maîtres.
- 2.^o *Rue à Fiens*. — Trois maîtres.
- 3.^o *Rue de Bouvines*. — Trois maîtres.
- 4.^o *Rue de Juliers*. — Quatre maîtres.
- 5.^o *Rue des Stations*. — Trois maîtres.
- 6.^o *Rue Boilly*. — Trois maîtres.
- 7.^o *Rue Fénelon*. — Quatre maîtres.

Une organisation analogue serait établie dans les écoles de filles dès la rentrée des classes en Octobre 1881.

Nous ne croyons pas devoir poser les conclusions de ce rapport, qui n'est en son entier que le relevé des besoins de l'instruction primaire dans la ville de Lille. Il nous suffit, Monsieur le Directeur, de vous les avoir exposés; il n'appartient qu'au Conseil municipal de voir dans quelle mesure, quand et comment il lui sera possible d'y donner satisfaction.

Nous nous permettrons toutefois, en terminant, de faire remarquer que les grandes villes en France, comme à l'étranger, pénétrées de la relation intime qui existe entre l'installation matérielle et l'application des méthodes, tendent à établir *un service spécial de l'instruction primaire*, qui apporte l'unité dans la direction, dans les livres et les méthodes; toutes semblent satisfaites des résultats qu'a produits cette organisation.

Daignez agréer, Monsieur le Directeur, l'assurance de mes sentiments respectueux et dévoués.

Lille, le 15 Janvier 1881.

L'Inspecteur primaire,

TOUSSAINT.

Vu:

*L'Inspecteur d'Académie, Directeur de l'enseignement
primaire du Nord,*

J. CARRÉ.

Tableaux annexes.

Population de la Ville de Lille. 162,775

Population scolaire. 20,979

(*) Enfants de 6 à 13 ans , en âge de fréquenter l'école.

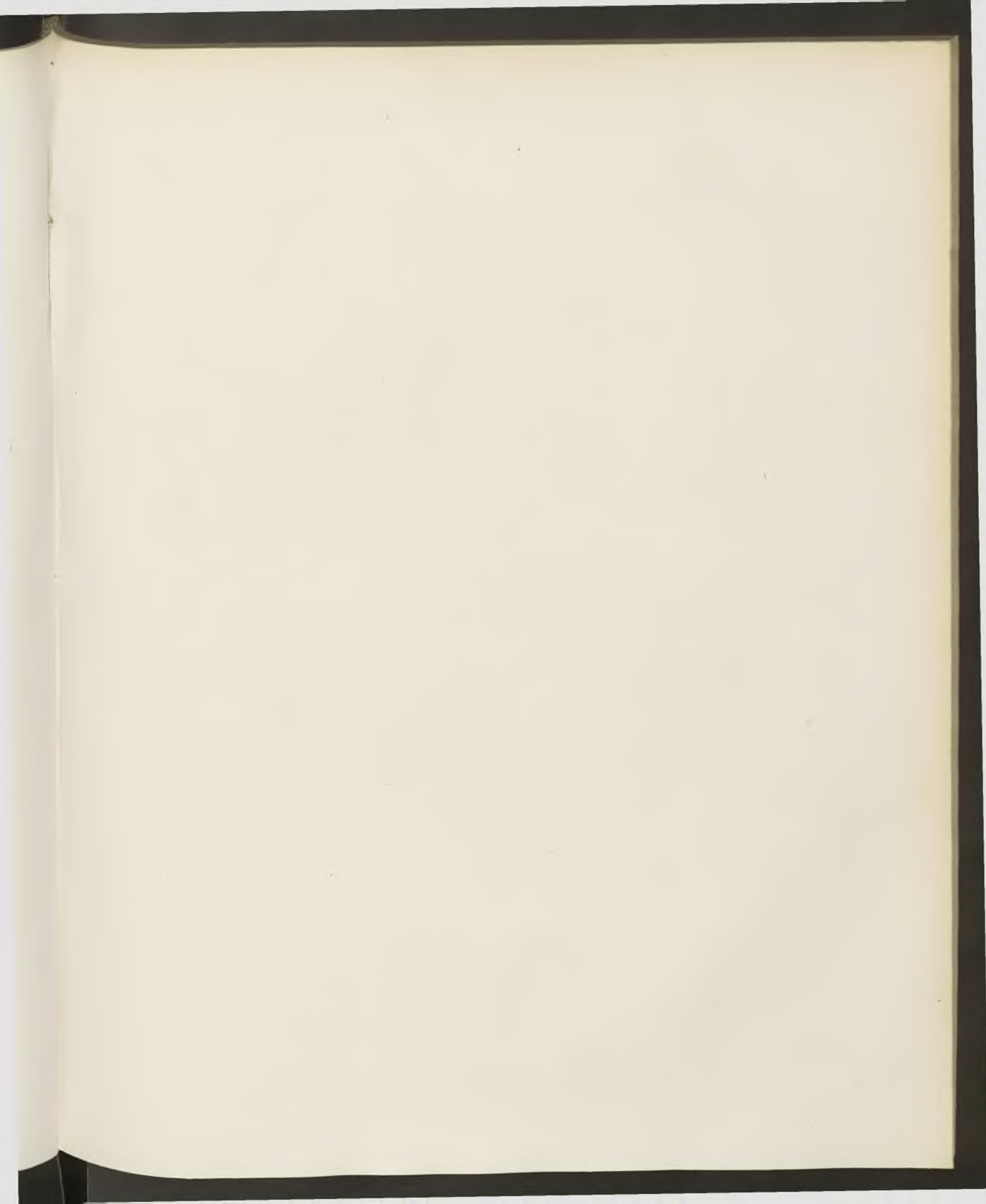

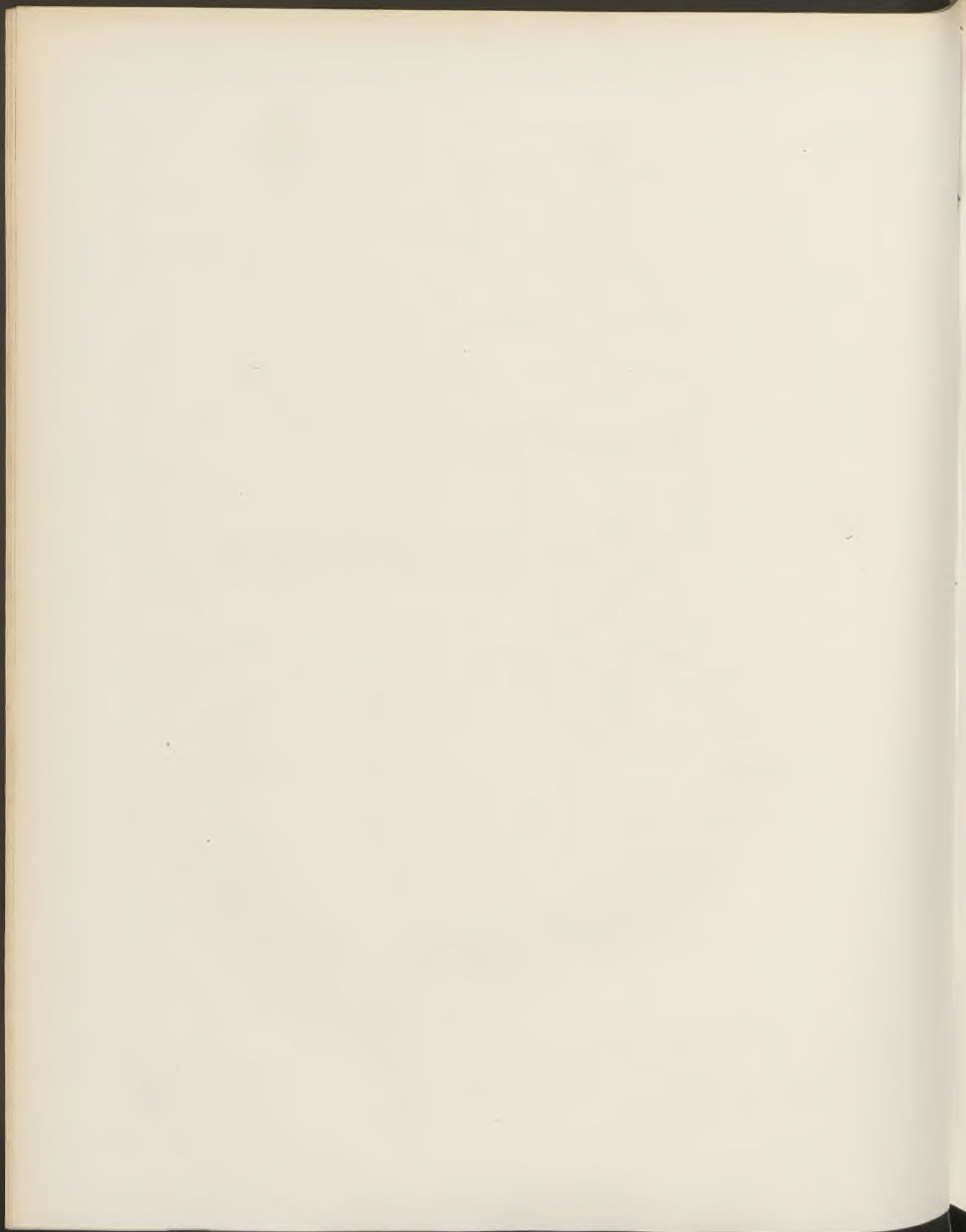

ÉTAT COMPARATIF

de la situation de l'instruction primaire publique à Lille en 1875 et 1880

ANNÉES	Ecoles de garçons			Ecoles de filles			Salles d'asile		Bibliothèques scol.res	
	NOMBRE			NOMBRE			NOMBRE		NOMBRE	
	d'écoles	de classes	d'élèves	d'écoles	de classes	d'élèves	d'asiles	d'élèves	de bibliothèques	de volumes
1875	19	89	4626	18	92	4842	17	4502	3	276
1880	23	117	6669	23	121	6236	22	6048	12	1112
Différence en plus	4	28	2043	5	29	1394	5	1546	9	836
Différence en moins

T A B L E A U
présentant par cantons et par quartier l'état
d'après le dénombrement

GARÇONS

CANTONS	QUARTIERS	de 2 à 3 ans	de 3 à 4 ans	de 4 à 5 ans	de 5 à 6 ans	de 6 à 7 ans	de 7 à 8 ans	de 8 à 9 ans	de 9 à 10 ans	de 10 à 11 ans	de 11 à 12 ans	de 12 à 13 ans	de 2 à 6 ans	de 6 à 13 ans	Total
	Fives	155	169	164	145	143	142	127	130	128	125	108	633	903	1536
<i>Nord-Est</i>	Ancienne ville	179	140	160	132	130	106	122	123	111	122	146	611	860	1471
	St-Maurice	149	116	142	118	97	115	96	126	114	96	99	525	743	1268
<i>Sud-Est</i>	Ancienne ville	144	158	160	146	113	134	155	141	154	115	123	608	935	1543
<i>Ouest</i>	Ancienne ville	89	131	83	87	92	101	109	98	95	97	106	390	698	1088
<i>Centre</i>	Ancienne ville	147	124	145	111	108	127	113	118	111	133	132	527	842	1369
	Wazemmes	462	493	437	391	460	386	439	404	430	420	408	1783	2947	4730
	Esquermes	120	117	94	112	102	102	85	91	88	109	104	443	681	1124
<i>Sud-Ouest</i>	Moulins	225	308	222	245	257	115	174	152	208	183	87	1000	1176	2176
	Ancienne ville	69	75	63	65	72	73	52	69	62	64	58	272	450	722
	Totaux	1739	1831	1670	1552	1574	1401	1472	1452	1501	1464	1371	6792	10235	17027

A B E A U

quartiers l'état des enfants de deux à treize ans
 dénombrément de 1876.

FILLES

CANTONS	QUARTIERS	de 2 à 3 ans	de 3 à 4 ans	de 4 à 5 ans	de 5 à 6 ans	de 6 à 7 ans	de 7 à 8 ans	de 8 à 9 ans	de 9 à 10 ans	de 10 à 11 ans	de 11 à 12 ans	de 12 à 13 ans	de 2 à 6 ans	de 6 à 13 ans	Total
	Fives	169	143	164	124	127	148	109	145	129	99	96	600	853	1453
<i>Nord-Est</i>	Ancienne ville	168	143	153	99	142	128	119	124	133	97	106	563	849	1412
	St-Maurice	141	118	137	106	137	100	88	106	105	93	79	502	708	1210
<i>Sud-Est</i>	Ancienne ville	187	163	155	118	108	132	140	152	130	137	121	623	920	1543
<i>Ouest</i>	Ancienne ville	111	110	95	108	113	93	100	114	130	147	146	424	843	1267
<i>Centre</i>	Ancienne ville	146	168	148	130	143	111	136	144	148	134	155	592	971	1563
	Wazemmes	533	560	479	455	473	410	405	403	387	399	417	2027	2894	4921
<i>Sud-Ouest</i>	Esquermes	127	132	116	113	117	119	110	118	101	123	107	488	795	1283
	Moulins	205	270	219	204	207	202	238	145	230	244	175	898	1441	2339
	Ancienne ville	69	80	56	66	67	65	67	66	63	66	76	271	470	741
	Totaux	1856	1887	1722	1523	1634	1508	1512	1517	1556	1539	1478	6988	10744	17732

TABLEAU PRÉSENTANT, PAR
l'ÉTAT des enfants de 2 à 6 ans d'après

1° Le nombre de salles d'asile publiques

2° Le nombre des enfants inscrits, à la

CANTONS	QUARTIERS	Population par quartier	Nombre d'enfants de 2 à 6 ans		Total par quartier des enfants de 2 à 6 ans	DÉSIGNATION DE L'ASILE	Laiques	Congréganistes	TOTAL
			Garçons	Filles					
<i>Nord-Est</i>	Fives	41.746	633	600	1.233	rue de l'Hospice	1	.	1
	Ancienne ville	14.753	611	563	1.174	rue de Bouvines	1	.	1
						rue du Bourdeau	1	.	1
						rue Saint-Sauveur	1	.	1
<i>Sud-Est</i>	Ancienne ville	15.942	608	623	1.231	rue Saint-Gabriel	1	.	1
						rue Saint-Michel	1	.	1
<i>Ouest</i>	Ancienne ville	13.133	390	424	814	rue des Fossés-Neufs	.	1	1
						rue Princesse	.	1	1
<i>Centre</i>	Ancienne ville	16.900	527	592	1.119	rue de la Deûle	1	.	1
						rue des Tours	1	.	1
<i>Sud-Ouest</i>	Wazemmes	44.747	1.783	2.027	3.810	rue de Thionville	.	1	1
						rue du Marché	1	.	1
						rue de Flandre	.	1	1
	Esquermes	9.652	443	488	931	cimetière du Sud	1	.	1
						rue Roland	1	.	1
						rue des Rogations	.	1	1
						boulevard Vallon	1	.	1
						rue Philippe de Com.	1	.	1
						pl. Philippe le Bon	1	.	1
						rue Gombert	1	.	1
Ancienne ville	9.174	272	271	543	rue des Poissonceaux	1	.	1	
		162.775	6.792	6.988	13.780		17	5	22

CANTONS ET PAR QUARTIERS
 le recensement de 1876, et indiquant :
 au 31 Décembre 1880.
 même date, dans les salles d'asile publiques.

		NOMBRE D'ENFANTS inscrits dans les salles d'asiles publiques						OBSERVATIONS		
		Laiques			Congréganistes				TOTAL PAR	
Congréganistes	TOTAL	Garçons	Filles	Total	Garçons	Filles	Total		Quartier	Canton
1	180	217	397	715		
1	178	140	318			
1	133	134	267	511	1.486	
1	120	124	244			
1	140	120	260	260		
1	109	103	212	429	429	
1	112	105	217			
1	.	.	.	108	137	245	.	425	425	
1	.	.	.	83	97	180	.			
1	154	151	305			
1	7	6	13	595	595	
1	.	.	.	120	157	277	.			
1	16	12	28	1.037		
1	.	.	.	462	547	1.009	.			
1	63	70	133			
1	136	131	267	732		
1	.	.	.	168	164	332	.		3.113	
1	194	186	380			
1	198	220	418	1.114		
1	154	162	316			
1	10	12	22	230		
1	117	91	208			
22	2.021	1.984	4.005	941	1.102	2.043	6.048	6.048		

TABLEAU INDIQUANT PAR CANTONS ET PAR QUARTIERS

le nombre de places dont on peut disposer actuellement dans les salles d'asile publiques

CANTONS	QUARTIERS	DÉSIGNATION de l'Asile	Laiques	Congréganistes	Nombre de places dont on peut disposer actuelle- ment	Total
<i>Nord-Est</i>	Fives	rue de l'Hospice	1	.	240	240
		rue de Bouvines	1	.	160	160
	Ancienne ville	rue du Bourdeau	1	.	200	200
		rue Saint-Sauveur	1	.	180	180
<i>Sud-Est</i>	Saint-Maurice	rue Saint-Gabriel	1	.	200	200
	Ancienne ville	rue Saint-Michel	1	.	200	200
		rue Wicar	1	.	150	150
<i>Ouest</i>	Ancienne ville	rue des Fossés-Neufs	.	1	250	250
		rue Princesse	.	1	200	200
<i>Centre</i>	Ancienne ville	rue de la Deûle	1	.	160	160
		rue de Thionville	.	1	200	200
	Wazemmes	rue des Tours (a)	1	.	50	50
		rue du Marché (a)	1	.	60	60
<i>Sud-Ouest</i>	Esquermes	rue de Flandre	.	1	950	950
		cimetière du Sud	1	.	100	100
		rue Roland	1	.	250	250
	Ancienne ville	rue des Rogations	.	1	250	250
		boulevard Vallon	1	.	250	250
	Moulins	rue Philippe de Com.	1	.	270	270
		place Philippe le Bon	1	.	250	250
Ancienne ville	rue des Poissonceaux	1	.	160	160	
	rue Gombert (a)	1	.	50	50	
Totaux.			17	5	4780	4780

(a) Salle d'asile payante.

TABLEAU INDIQUANT POUR L'ANNÉE 1881

les dépenses prévues pour les traitements des Directrices et Sous-Directrices, l'éclairage, l'entretien, la distribution d'aliments chauds aux enfants

CANTONS	QUARTIERS	DÉSIGNATION de l'Asile	directrices laïques recevant			Sous-Dir. laïques recevant			Total	Indem- nités affectées aux femmes de service	Traite- ment des congré- ganistes Directri- ces et Sous- directr.	Distri- butions d'ali- ments chauds	Eclair- age et frais de propreté	Total
			1,300	1,200	1,100	1,000	900	800						
Nord-Est	Fives	rue de l'Hospice	.	1	.	.	1	1	2.900	1.100	.	2.000	650	6.650
		rue de Bouvines	1	.	.	.	1	1	3.000	550	.	1.500	650	5.700
	Ancienne ville	rue du Bourdeau (*)	.	1	.	.	1	1	2.900	550	.	1.200	650	5.300
		rue Saint-Sauveur	.	1	.	.	.	1	2.000	550	.	1.150	650	4.350
Sud-Est	Saint-Maurice	rue Saint-Gabriel	1	2	2.900	550	.	1.250	650	5.350
		rue Saint-Michel	1	2	2.900	550	.	1.450	650	5.550
	Ancienne ville	rue Wicar	1	1	2.100	550	.	950	650	4.250
Ouest	Ancienne ville	rue des Fossés-Neufs	550	2.000	1.300	550	4.400
		rue Princesse (**)	550	1.350	850	550	3.300
Centre	Ancienne ville	rue de la Deûle	1	.	.	.	1	1	3.000	550	.	1.500	650	5.700
		rue de Thionville	550	2.000	1.200	550	4.300
	Wazemmes	rue des Tours	1	.	900	300	.	.	100	1.300
		rue du Marché	1	.	900	300	.	.	100	1.300
Sud-Ouest	Esquermes	rue de Flandre	2.200	4.700	4.750	1.100	12.750
		cimetière du Sud	.	.	1	.	.	1	1.900	550	.	900	650	4.000
	Ancienne ville	rue Roland	.	.	1	.	.	2	2.700	550	.	1.000	650	4.900
		rue des Rogations	550	2.650	1.500	650	5.350
	Moulins	boulevard Vallon	.	1	.	.	.	2	2.800	550	.	1.750	650	5.750
		r. Philippe-de-Com.	1	.	.	.	1	1	3.000	1.100	.	1.450	650	6.200
Ancienne ville	place Philippe-Lebon	.	1	.	.	.	2	2.800	550	.	1.450	650	5.450	
	rue des Poissonceaux	.	.	1	.	.	1	1.900	550	.	900	650	4.000	
		rue Gombert	1	900	300	.	.	100	1.300	
Totaux . . .			6	5	3	.	8	19	39.500	14.100	12.700	28.050	12.800	107.150

* Loyer à payer au Bureau de bienfaisance pour agrandissement de l'Asile: 350 fr.

** Loyer de l'Asile: 2,750 fr.

1.° Du nombre de garçons de 6 à 14 ans, d'après le recensement de 1876 ; — 2.° Du nombre des écoles publiques
pouvait disposer au 31 Décembre 1880 ; — 5.° Du nombre de

CANTONS	QUARTIERS	POPULATION		NOMBRE de garçons de 6 à 13 ans		DÉSIGNATION DE L'ÉCOLE	Lâiques	Congréganistes	ÉLÈVES INSCRITS			
		par quartier	par canton	par quart. ^r	par canton				par école	par quartier	par canton	
Nord-Est	Fives	11.746		903		rue du Long-Pot	1	.	758	758		
	Ancienne ville	14.753	36.086	860	2.506	r. de Bouvines (payante) <i>a</i>		
						rue à Fiens	1	.	237	237	1741	
Sud-Est	St-Maurice	9.587		743		rue du Curé <i>b</i>	.	1	390	746		
	Ancienne ville	15.942	15.942	935	935	rue Dujardin	1	.	356			
						r. Lydéric (protestante)	1	.	105			
						rue Boilly	1	.	432	737	737	
Ouest	Ancienne ville	13.135	13.135	698	698	rue Lottin <i>c</i>	1	.	200			
						r. de la Monnaie <i>d</i> (Hospice Comtesse)	
Centre	Ancienne ville	16.900	16.900	842	842	rue de la Deûle	1	.	195			
						rue des Urbanistes	1	.	160	545	545	
						rue St-Sébastien	1	.	190			
						rue Notre-Dame	1	.	234			
	Wazemmes	44.747		2.947			rue Fombelle <i>e</i>	1	.	404		
							rue des Stations	1	.	204	1390	
							rue de Juliers	1	.	415		
							r. du Marché (payante)	1	.	133		
							r. Charl.-de-Muyss.	1	.	202		
							r. de la Monnaie <i>d</i> (Hospice Comtesse)	1	.	195		
Sud-Ouest	Esquermes	9.652	80.712	681	5.254	pl. de l'Arbonnoise	.	1	405	701	3426	
						faubourg du Sud	1	.	94			
						rue Fénelon	1	.	506			
	Moulins	17.139		1.176			rue d'Artois	1	.	457	963	
							square Jussieu	1	.	234		
Ancienne ville	9.174		450			r. des Poissonceaux <i>f</i>	1	.	138	372		
		162.775		10.235			20	2	6449	6449	6449	

PAR CANTONS ET PAR QUARTIERS

de garçons au 31 Décembre 1880; — 3.° Du nombre des élèves inscrits; — 4.° Du nombre de places dont on dispose au 31 Décembre 1880; — 5.° Du nombre de places nouvelles dont on pourra disposer au 1.°r Octobre 1881.

NOMBRE DE PLACES								OBSERVATIONS
dont on pouvait disposer au 31 déc. 1880 d'après le		dont on pourra disposer au 1.°r oct. 1881 d'après le		TOTAL				
local	mobili ^{er}	local	mobili ^{er}	par quartier		par canton		
				local	mobili ^{er}	local	mobili ^{er}	
493	549	.	.	853	909			(a) Cette école pourra être ouverte au 1.°r Juillet 1881.
.	.	360	360					(b) Ecole louée aux Frères de Saint-Gabriel.
266	246	.	.	266	246	1976	1912	(c) Ecole insalubre à supprimer.
497	397	.	.	857	757			(d) Ecole rendue publique (délibération du Conseil Municipal du 26 Décembre 1880), qui ne doit réunir que les orphelins de l'hospice Comtesse.
360	360	.	.					(e) Le logement de l'instituteur est malsain.
168	400	.	.	827	655	827	655	(f) Ecole insalubre à supprimer. — On pourrait la transformer en magasin scolaire.
482	375	.	.					
177	180	.	.	40	40	40	40	
.	.	40	40					
355	304	.	.					
216	168	.	.	822	658	822	658	
251	186	.	.					
176	179	.	.					
531	300	.	.					
432	317	.	.	1881	1352			
552	406	.	.					
190	150	.	.					
329	242	.	.					
584	281	.	.	1033	643	4281	3111	
120	120	.	.					
361	351	.	.	857	709			
496	358	.	.					
321	235	.	.	510	407			
189	172	.	.					
7546	5976	400	400	7946	6376	7946	6376	(**) Pour avoir le nombre total des élèves fréquentant les écoles primaires de garçons de Lille au 31 décembre 1880, il conviendrait d'ajouter au chiffre 6,449 les 220 élèves de l'école primaire supérieure, ce qui fait un total de 6,669 élèves garçons.

TABLEAU INDIQUANT DANS LES ÉCOLES PUBLIQUES DE GARÇONS

1.° Les améliorations en cours d'exécution ;

2.° Les améliorations à l'étude.

DÉSIGNATION de l'Ecole	Laiques	Congréganistes	AMÉLIORATIONS en cours d'exécution	AMÉLIORATIONS à l'étude
rue du Long-Pot	1	.		
rue de Bouvines	.	.	Construction d'une école payante	
rue à Fiens	1	.		
rue du Curé (*)	.	1		
rue Dujardin	1	.		
rue Lydéric (protestante)	1	.		
rue Boilly	1	.	.	Agrandissement de la cour. — Construction de deux classes.
rue Lottin	1	.	.	Suppression.
rue de la Deûle	1	.	.	Construction d'une école sur un terrain situé même rue et appartenant à la Ville.
rue des Urbanistes	1	.		
rue Saint-Sébastien	1	.		
rue Notre-Dame	1	.	.	Agrandissement.
rue Fombelle	1	.	.	Construction d'un logement pour l'instituteur
rue des Stations	1	.		
rue de Juliers	1	.		
rue du Marché	1	.		
rue Ch. de Muysart	1	.		
place de l'Arbonnoise	.	1		
faubourg du Sud	1	.		
rue Fénelon	1	.		
rue d'Artois	1	.		
square Jussieu	1	.	.	Agrandissement.
rue des Poissonceaux	1	.	.	Suppression.

* Ecole en location.

TABLEAU indiquant, pour l'année 1881, les dépenses prévues pour les traitements des Instituteurs publics

DÉSIGNATION DE L'ÉCOLE	Instituteurs publics laïques, titulaires recevant :				Instituteurs publics adjoints publics laïques recevant				Cours spécial de dessin (300 fr.)	Cours de dessin adultes (800 fr.)	Cours d'adultes (500 fr.)	Cours d'apprentis (400 fr.)	Traitement des congréganistes titulaires et adjoints	TOTAL des traite- ments des titulaires et adjoints a)
	2,500	2,200	2,000	1,800	1,500	1,400	1,300	1,200						
rue du Long Pot	1	3	3	3	1	1	2	3	.	16.600
rue à Fiens	.	1	.	.	.	1	.	3	1	.	2	1	.	7.200
rue du Curé	1	.	.	.	6.600	.
rue Dujardin	.	1	1	4	1	.	2	2	.	8.300
rue Lydéric	1	1	3.700
rue Boilly	1	.	.	.	1	.	2	2	1	1	.	3	.	9.000
rue Lottin	.	1	.	.	2	.	.	.	1	.	2	1	.	5.200
rue de la Deûle	.	1	.	.	.	1	.	2	1	.	3	1	.	6.600
rue de la Monnaie	.	.	1	2.000
rue des Urbanistes	1	1	1	1	.	.	1	.	5.000
rue Saint-Sébastien	.	1	2	1	1	.	.	2	.	6.000
rue Notre-Dame	1	1	2	1	6.200
rue Fombelle	1	2	2	3	1	.	1	1	.	11.500
rue des Stations	1	3	1	.	1	2	.	6.100
rue de Juliers	1	1	2	4	1	.	3	2	.	11.300
rue du Marché	1	3	1	.	.	3	.	6.100
rue Charles de Muysart	.	.	1	.	.	.	2	1	1	.	.	2	.	5.800
place de l'Arbonnoise	1	1	1	.	8.300	.
faubourg du Sud	1	1	3.700
rue Fénelon	1	2	3	2	1	.	3	2	.	11.600
rue d'Artois	.	1	.	.	1	.	1	4	1	.	1	1	.	9.800
square Jussieu	1	1	2	.	1	6.500
rue des Poissonceaux	1	.	.	.	1	1	.	.	1	.	1	1	.	5.400
Totaux . . .	13	6	2	.	5	12	22	42	20	3	22	28	14.900	153.000

(*) Il y a quatre études payées sur le même pied que les cours d'apprentis.

(a) Ce traitement ne comprend pas les indemnités accordées aux directeurs des cours spéciaux de dessin, d'adultes et d'apprentis.

TABLEAU indiquant au 31 Décembre 1880
le nombre des écoles publiques élémentaires et des classes de garçons pour toute la ville

DÉSIGNATION de l'Ecole	Laiques	Congréganistes	ÉCOLES COMPRENANT : CLASSES											TOTAL	Elèves inscrits	Moyenne des élèves confiés à un seul maître	
			1	2	3	4	5	6	7	8	9	10	11				
ÉCOLES PAYANTES :																	
rue du Marché	1	.	.	.	1	4	133	33.25
ÉCOLES GRATUITES :																	
rue du Long-Pot	1	1	11	758	68.90
rue Dujardin	1	1	6	356	59.33	
rue à Fiens	1	5	237	47.40	
rue du Curé	.	1	.	.	.	1	.	1	7	390	55.71	
rue Lydéric	1	.	.	1	2	105	52.50	
rue Boilly	1	1	6	432	72.00	
rue Lottin	1	.	.	.	1	3	200	66.66	
rue de la Deûle	1	1	4	195	48.75	
rue des Urbanistes	1	.	.	.	1	3	160	53.33	
rue Saint-Sébastien	1	1	4	190	47.50	
rue Notre-Dame	1	1	4	234	58.50	
rue Fombelle	1	1	8	404	50.50	
rue des Stations	1	1	4	204	51.00	
rue de Juliers	1	1	8	415	51.87	
rue Ch. de Muysart	1	.	.	.	1	1	4	202	50.50	
place de l'Arbonnoise	.	1	1	7	405	57.85	
faubourg du Sud	1	.	.	1	2	94	47.00	
rue Fénelon	1	1	8	506	63.25	
rue d'Artois	1	1	7	457	65.28	
square Jussieu	1	1	4	234	58.50	
rue des Poissonceaux	1	3	138	46.00	
Total.	19	2	.	2	3	6	1	2	3	3	.	.	1	110	6.316	57.41	
RÉCAPITULATION																	
Ecoles payantes .	1	.	.	.	1	4	133	33.25	
Ecoles gratuites .	19	2	.	2	3	6	1	2	3	3	.	.	1	110	6.316	57.41	
Total.	20	2	.	2	3	7	1	2	3	3	.	.	1	114	6.449	56.57	

TABLEAU PRÉSENTANT PAR ÉCOLE
le nombre de certificats d'études primaires obtenus par les élèves
fréquentant les écoles publiques de garçons.

DÉSIGNATION de l'école	NOMBRE DE CERTIFICATS obtenus en					TOTAL
	1876	1877	1878	1879	1880	
rue du Long-Pot	11	7	22	22	23	85
rue à Fiens	.	6	11	13	10	40
rue du Curé	3	1	4	3	4	15
rue Dujardin	1	2	2	2	4	11
rue Lydéric	1	.	1	3	.	5
rue Boilly	4	.	5	12	10	31
rue Lottin	.	.	1	2	5	8
rue de la Deûle	1	5	11	2	6	25
rue des Urbanistes	1	.	3	6	8	18
Rue St-Sébastien	.	3	.	5	2	10
ruè Notre-Dame	.	2	3	12	5	22
rue Fombelle	.	.	2	5	3	10
rue des Stations	.	2	3	6	.	11
rue de Juliers	2	3	7	8	10	30
rue du Marché	.	.	2	4	10	16
rue Charles de Muysart	.	.	.	4	3	7
place de l'Arbonnoise	7	7	8	6	12	40
cimetière du Sud
rue Fénelon	.	9	12	12	6	39
rue d'Artois	1	.	2	6	6	15
square Jussieu	.	4	5	8	7	24
rue des Poissonceaux	.	.	3	5	4	12
	—	—	—	—	—	—
<i>Totaux .</i>	32	51	107	146	138	474

Numéros d'ordre	NOMS des Instituteurs	RUE où est située l'Ecole	Dates précises des créations des Caisse d'épargne scolaires	NOMBRE DE LIVRETS de la grande Caisse d'épargne							
				Prix depuis la fondation de la caisse scolaire	Possédés par l'école au com- mencement de l'année 1880	Acquis par l'école pendant l'année		Total des colonnes 2, 3 et 4	Retires de l'école pendant l'année	Que possède actuellement la caisse scolaire (col. 5 moins col. 6)	Nombre d'élèves depo- sant qui n'ont pas encore de livret de la grande Caisse d'épargne
						Nouveaux livrets	Livrets rentres				
1	2	3	4	5	6	7	8				
1	Tilmant	rue du Lombard	8 Mai 1876	146	41	2	25	68	12	56	.
2	Dubus	rue du Marché	1. ^{er} Janvier 1878	79	51	18	3	72	19	53	2
3	Caudrelier	rue de la Deüle	15 Mars 1876	220	109	33	.	142	68	74	12
4	Spéder	rue des Urbanistes	1. ^{er} Janvier 1876	120	72	11	2	85	28	57	2
5	Richez	rue Saint-Sébastien	6 Octobre 1872	214	75	39	5	119	38	81	5
6	Demeure	rue à Fiens	1. ^{er} Janvier 1876	217	126	43	13	182	65	117	41
7	Christiaens	rue du Long-Pot	1. ^{er} Janvier 1876	363	224	31	22	277	45	232	17
8	Sizaire	rue Dujardin	1. ^{er} Janvier 1876	224	88	61	18	167	62	105	19
9	Lemaire	rue Notre-Dame	1. ^{er} Janvier 1877	139	57	21	3	81	21	60	.
10	Duriez	rue Boilly	1. ^{er} Janvier 1876	311	108	77	4	189	42	147	32
11	Druesnes	rue Lottin	1. ^{er} Janvier 1876	141	48	25	.	73	27	46	15
12	Lœw	rue Lydéric	1. ^{er} Février 1876	65	34	6	5	45	20	25	1
13	Durieux	rue des Poissonceaux	25 Janvier 1876	232	85	27	.	112	44	68	.
14	Ladrière	square Jussieu	1. ^{er} Janvier 1876	176	80	30	11	121	39	82	.
15	Richard	rue Fénelon	1. ^{er} Janvier 1876	234	76	74	.	150	32	118	5
16	Dupont	rue d'Artois	1. ^{er} Janvier 1872	287	113	21	4	138	51	87	2
17	Cavro	rue Fombelle	1. ^{er} Mars 1873	454	137	75	8	220	70	150	21
18	Lesur	rue des Stations	1. ^{er} Janvier 1876	267	61	23	2	86	28	58	.
19	Lasson	place Catinat	1. ^{er} Juillet 1876	124	50	17	.	67	13	54	28
20	Fockeu	rue de Juliers	1. ^{er} Janvier 1876	283	69	41	9	119	43	76	5
21	Ghillebaert	faubourg du Sud	1. ^{er} Octobre 1879	25	5	20	.	25	11	14	8
22	Chambert	place de l'Arbonnoise	12 Mars 1876	119	64	14	1	79	20	59	1
23	Saille	rue du Curé	1. ^{er} Janvier 1876	89	21	2	.	23	10	13	.
<i>Totaux...</i>				4 529	1 794	711	135	2 640	808	1 832	216

de Garçons

Versées à la grande Caisse d'épargne depuis la fondation de l'institution dans l'école	MONTANT DES SOMMES								Répartition de la Somme actuellement en dépôt			
	Qui se trouvaient déposées au 31 Décembre 1879		Déposées entre les mains de l'Instituteur pendant l'année 1880		TOTAL des colonnes 10, 11 12 et 13	Retirées pendant l'année 1880		TOTAL des sommés retirées pendant l'année du 1 ^{er} janv. 1880 au 31 déc. 1880	Restant actuellement en dépôt (col. 14 moins 17)	à la grande Caisse d'épargne	dans la petite Caisse d'épar- gne	TOTAL des colonnes 19 et 20 égal au chiffre de la colonne 18
	dans la grande Caisse d'épargne	dans la petite Caisse d'épar- gne	au moyen de verse- ments en argent	au moyen d'anciens livrets rentres		de la grande Caisse d'épargne	de la petite Caisse d'épar- gne					
9	10	11	12	13	14	15	16	17	18	19	20	21
5 376 68	2.359 37	122 50	330	738 47	3.550 34	.	.	.	3.550 34	2 523 84	26 50	3 550 34
3 991	2.301	14 10	1 576 05	89	3.980 15	1.293	4 65	1 297 65	2.682 50	2.674	8 50	2.682 50
5 832	3 316	23 58	938 74	.	4 278 32	2.945 44	57 57	3.003 01	1.275 31	1 259 56	15 75	1 275 31
2 853	1.377 09	13 25	413 80	44	1 848 14	726 45	.	726 45	1.121 69	1.115 64	6 05	1.121 69
6.647	1 467 56	51	1 333 15	156 89	3 008 60	1 275 72	12 45	1.288 17	1.720 43	1.652 73	67 70	1.720 43
1.744	1.010 83	79 73	377 15	248 04	1.715 75	907 73	51 69	959 42	756 33	727 14	29 19	756 33
10 303	4.977 59	49 55	3.314 95	181 55	8 523 64	2 646 61	.	2 646 61	5.877 03	5.855 53	21 50	5.877 03
3.303 97	1.362 78	17 10	750 90	209 95	2 340 73	699 82	17 30	717 12	1.623 61	1 578 91	44 70	1.623 61
3 842 60	2.030	3 30	487	6	2.526 30	499	3 25	502 25	2.024 05	2.012	12 05	2 024 05
5 218	1.594 11	37 35	1 283 40	116 46	3 031 32	784 41	15 92	800 33	2.230 99	2.209 16	21 83	2.230 99
2.065	864 45	33 20	448 55	.	1 346 20	856 78	7 60	864 38	481 82	471 67	10 15	481 82
2.179	768 05	.	384 60	10	1.162 65	566 73	.	566 73	595 92	592 32	3 60	595 92
3 213	1.316 26	.	742 95	.	2.059 21	120	32 95	152 95	1.906 26	1.906 26	.	1.906 26
6.353 23	2.773 48	.	1.318 68	217 15	4 309 31	1.693 97	.	1 693 97	2.615 34	2 615 34	.	2.615 34
2 951 74	723 73	.	704 84	.	1.428 57	214 74	.	214 74	1.213 83	1 205 98	7 85	1 213 83
4 211 90	1 459	4 40	593 35	27	2 083 75	803	3 15	806 15	1.277 60	1 264	13 60	1.277 60
6 707	1 370 30	35 66	1.246 32	75	2.727 28	1.002	16 65	1 018 65	1.708 63	1 663 30	45 33	1.708 63
2 689	526 76	.	371 22	6 04	904 02	399 35	27 22	426 57	477 45	477 45	.	477 45
1 310	590	31 56	254 85	.	876 41	337	11 50	348 50	527 91	492	35 91	527 91
7.091	1 674 75	7 20	2.013 70	139	3 834 65	855	3 40	858 40	2.976 25	2.964 75	11 50	2.976 25
141	29	5 60	118 15	.	152 75	89	.	89	63 75	52	11 75	63 75
2 100	1.052	19 40	592 80	2	1 666 20	387	4 95	391 95	1.274 25	1.259	15 25	1 274 25
1 936 95	395	4 05	78	.	477 05	167 50	0 75	168 25	308 80	305 50	3 30	308 80
92 060 07	35 339 11	552 53	19 673 15	2 266 55	57.831 34	19.270 25	271	19 541 25	38.290 09	37.878 08	412 01	38.290 09

Numéros d'ordre	NOMS des Institutrices	RUE où est située l'Ecole	Dates précises des créations des Caisnes d'épargne scolaires	NOMBRE DE LIVRETS de la grande Caisse d'épargne								
				Pris depuis la fondation de la Caisse scolaire	Possédés par l'école au com- mencement de l'année 1880	Acquis par l'école pendant l'année		Total des colonnes 2, 3 et 4	Retirés de l'école pendant l'année	Que possède actuellement la caisse scolaire (col. 5 moins col. 6)	Nombre d'élèves dépo- sant qui n'ont pas encore de livret de la grande Caisse d'épargne	
						Nouveaux livrets	Livrets retrés					
1	2	3	4	5	6	7	8	9				
1	Déghilage	boulevard de la Liberté	7 Avril 1878	27	23	.	3	26	3	23	.	
2	Mathieu	rue du Marché	1. ^{er} Janvier 1878	58	40	11	2	53	12	41	.	
3	Swinghedauw	rue Gombert	1. ^{er} Novembre 1880	2	.	2	11	13	.	13	.	
4	Vaille	rue des Tours	"	
5	Sornin	rue de la Deule	1. ^{er} Janvier 1876	146	66	10	7	83	19	64	3	
6	Wabnitz	rue Watteau	2 Janvier 1876	55	17	1	.	18	6	12	4	
7	Bocquillon	rue de l'Ecole	1. ^{er} Janvier 1876	282	99	85	2	186	36	150	14	
8	Watteau	rue Saint-Gabriel	1. ^{er} Janvier 1876	169	58	23	2	83	16	67	3	
9	Maniez	rue de Douai	1. ^{er} Octobre 1875	210	103	18	2	123	48	75	9	
10	Lagrange	rue de Bailleul	1. ^{er} Janvier 1876	219	85	36	4	125	27	98	11	
11	Boulangier	place Trévisé	5 Janvier 1876	122	27	50	2	79	8	71	32	
12	Morel	rue de Wazemmes	1. ^{er} Janvier 1876	324	96	29	6	131	38	93	18	
13	Robert	rue Racine	1. ^{er} Janvier 1876	174	65	52	6	123	22	101	2	
14	Brogniart	rue Solférino	1. ^{er} Octobre 1879	32	22	10	12	44	10	34	2	
15	Fockeu	rue de l'Arbrisseau	18 Octobre 1879	20	6	14	9	29	4	25	7	
16	Delhayé	rue de l'Hôpital-Milit.	1. ^{er} Octobre 1880	23	.	23	38	61	.	61	15	
17	Telliez	rue de Tournai	1. ^{er} Avril 1876	104	32	11	.	43	25	18	3	
18	Duriez	rue Roland	"	24	
19	Metzler	rue de Flandre	1. ^{er} Mai 1876	226	144	47	2	193	56	137	3	
20	Delbart	Façade de l'Esplanade	1. ^{er} Janvier 1876	29	17	2	1	20	6	14	5	
21	Bouillet	rue de Fives	1. ^{er} Janvier 1876	93	28	19	3	50	13	37	1	
22	Wattelier	rue Sainte-Marie	1. ^{er} Mars 1879	67	67	.	3	70	27	43	5	
23	Belloir	rue Thionville	1. ^{er} Mars 1876	75	25	12	.	37	9	28	1	
24	Janvier	rue des Fossés-Neufs	1. ^{er} Avril 1876	85	51	7	4	62	14	48	16	
<i>Totaux...</i>				2.542	1.071	462	119	1.652	399	1.253	164	59.9

de Filles

sans qu'il n'ait pas encore de livret de la grande Caisse d'épargne

Versées à la grande Caisse d'épargne depuis la fondation de l'institution dans l'école	MONTANT DES SOMMES								Répartition de la Somme actuellement en dépôt			
	Qui se trouvaient déposées au 31 Décembre 1879		Déposées entre les mains de l'Institutrice pendant l'année 1880		TOTAL des colonnes 10, 11, 12 et 13	Retirés pendant l'année 1880		TOTAL des sommes retirées pendant l'année du 1 ^{er} Janv. 1880 au 31 déc. 1880	Restant actuellement en dépôt (col. 14 moins 17)	à la grande Caisse d'épargne	dans la petite Caisse d'épargne	TOTAL des colonnes 19 et 20 égal au chiffre de la colonne 18
	dans la grande Caisse d'épargne	dans la petite Caisse d'épargne	au moyen de versements en argent	au moyen d'anciens livrets rentrés		de la grande Caisse d'épargne	de la petite Caisse d'épargne					
9	10	11	12	13	14	15	16	17	18	19	20	21
1.173 17	965 17	1 50	136	172 61	1 275 28	207 08	.	207 08	1.068 20	1.067 70	0 50	1 068 20
3 259	1 666	.	1 385	52	3 103	406 17	.	406 17	2 696 83	2.696 83	.	2 696 03
84	.	.	84 50	547 86	632 36	.	.	632 36	631 86	0 50	632 66	.
3.088	1.195	12 15	589 65	16	1 812 80	512 00	21 40	533 40	1.279 40	1 268	11 40	1 279 40
1.189	424	7	185 15	.	616 15	110	.	110	506 15	497	9 15	506 15
5.342 88	2.212 72	23 93	1 468 47	123 27	3.828 39	1 005 01	14 05	1.019 06	2 809 33	2.783 86	25 47	2 809 33
3.859 06	1.557 45	.	808	32 27	2.397 72	371 60	.	371 60	2.026 12	2 026 12	.	2 026 12
5.590	2.281 82	16 45	757 72	10 75	3.066 74	1 382 01	5 70	1.387 71	1 679 03	1.670 56	8 47	1.679 03
4.014 36	1.741 03	33 10	629 67	27 30	2.431 10	507 30	3 70	511	1 920 10	1 899 65	20 45	1 920 10
1.625	565 33	6	458 16	7	1.036 49	116	2 50	118 50	917 99	843 33	74 66	917 99
6 261	2.038	21 36	1.214 07	85	3 358 43	1.418	18 68	1.436 68	1 921 75	1 893	28 75	1.921 75
9.248 88	1.667 48	8 85	2 080 70	.	3.757 03	728 01	.	728 01	3.029 02	3 029 02	.	3 029 02
623	313	5 35	314 40	235	867 75	284	3 85	287 85	579 90	574	5 90	579 90
348	17	4 10	336	173 25	530 35	118	2 35	120 35	410	403 25	6 75	410
185	.	.	197 09	734 95	932 04	.	.	.	932 04	919 25	12 09	932 04
3.339	1.144 81	4 15	648	.	1.796 96	787 81	.	787 81	1.009 15	1 003	6 15	1.009 15
3.796 12	1.685 24	119 20	1 733 61	136 47	3 674 52	1.110 14	13 55	1.123 69	2.550 83	2 316 21	234 62	2 550 83
554	302 27	4 35	171 20	20	497 82	138 27	.	138 27	359 55	357	2 55	359 55
1.523 41	406 62	11 40	358	44	820 02	242	4 37	246 37	573 65	562 03	11 62	573 65
1.618	752	68 20	809 35	133 18	1.762 73	626 70	30 55	657 25	1.105 48	1 069 48	36	1.105 48
1.443	468	5 70	522 35	.	996 05	646 89	.	646 89	349 16	345 11	4 05	349 16
1.787 70	863 05	79 50	323 55	38 15	1.304 25	202	0 95	202 95	1.101 30	1.067 20	34 10	1.101 30
59.951 58	22.265 99	432 29	15.210 64	2.589 06	40.497 98	10.918 99	121 65	11 040 64	29.457 34	28 924 16	533 18	29.457 34

TABLEAU

*présentant la situation des bibliothèques scolaires
des écoles de garçons et de filles*

ECOLES possédant des Bibliothèques scolaires	Nombre de livres de lecture à prêter	Nombre de prêts pendant l'année 1880	DATE de la fondation	DATE des concessions faites par le Ministère
rue du Lombard	198	234	28 Avril 1873	
rue Saint-Sébastien	62	60	1. ^{er} Octobre 1858	
place de l'Arbonnoise	16	28	1. ^{er} Octobre 1857	26 Novembre 1874
rue Dujardin	99	.	15 Octobre 1880	
rue du Marché, 58	97	157	1. ^{er} Octobre 1880	
rue de l'Ecole	52	168	5 Octobre 1879	
rue des Tours	105	.	20 Octobre 1880	
rue Solférino	100	.	1. ^{er} Novembre 1880	
rue du Marché, 58 bis	106	20	1. ^{er} Octobre 1880	
rue de Tournai	138	72	1. ^{er} Octobre 1880	
rue Saint-Gabriel	39	260	25 Juillet 1880	
rue de l'Hôpital-Militaire	102	.	29 Novembre 1880	
Totaux.	1112	999		

TABLEAU PRÉSENTANT LA RÉPARTITION DES COURS D'APPRENTIS

et indiquant le nombre des élèves (garçons) pendant le 4^e trimestre

des années 1879 et 1880

ÉCOLES où sont situés ces cours	Laiques	Congrég.	N ^{bre} de Maîtres	Elèves inscrits en 1879			Moyenne	N ^{bre} de Maîtres	Elèves inscrits en 1880			Moyenne	Différence dans le nombre des inscrits pour l'année 1880	
				octobre	novemb.	décemb.			octobre	novemb.	décemb.		en plus	en moins
rue de la Deûle	1	.	1	35	43	51	43.00	1	30	36	36	34.00	.	9.00
rue des Urbanistes	1	.	1	40	28	31	33.00	1	36	26	32	31.33	.	1.67
rue St-Sébastien	1	.	2	94	98	93	95.00	2	89	83	84	85.33	.	9.67
rue à Fiens	1	.	1	36	34	36	35.33	1	33	31	30	31.33	.	4.00
rue du Long-Pot	1	.	2	104	96	96	98.66	3	80	81	76	79.00	.	19.66
rue Boilly	1	.	2	120	117	117	118.00	3	74	67	67	69.33	.	48.67
rue Lottin	1	.	1	18	20	21	19.66	1	17	20	16	17.66	.	2.00
rue des Poissonceaux	1	.	1	78	80	71	76.33	1	49	63	57	56.33	.	20.00
rue Fénelon	1	.	2	77	81	76	78.00	2	74	82	76	77.33	.	0.67
rue d'Artois	1	.	1	33	34	36	34.33	1	31	34	37	34.00	.	0.33
rue Fombelle	1	.	1	37	34	33	34.66	1	31	31	37	33.00	.	1.66
rue des Stations	1	.	2	58	57	66	60.33	2	46	41	40	42.33	.	18.00
place Catinat	1	.	2	59	62	62	61.00	2	72	72	76	73.33	12.33	.
rue de Juliers	1	.	2	62	58	61	60.33	2	62	65	63	63.33	3.00	.
rue Dujardin	1	.	1	2	.	.	45	45.00	45.90	.
place de l'Arbonnoise	.	1	1	11	14	13	12.66	12.66
rue du Curé	.	1	2	44	42	46	44.00	.	47	50	.	48.50	4.50	.
<i>Totaux.</i>	15	2	25	906	898	909	904.33	25	771	782	772	775.00	.	129.33

TABLEAU PRÉSENTANT LA RÉPARTITION DES COURS D'ADULTES

et indiquant le nombre des élèves pendant le dernier trimestre des années 1879 et 1880

ÉCOLES où sont situés ces cours	Lâiques	Congréganistes	Nombre de maîtres	Elèves inscrits en 1879			Moyenne	Nombre de maîtres	Elèves inscrits en 1880			Moyenne	Différence dans le nombre des inscrits pour l'année 1880	
				Octobre	Novembre	Décembre			Octobre	Novembre	Décembre		en plus	en moins
				rue de la Deûle	1	.			2	92	79		62	77 67
rue à Fiens	1	.	2	91	103	90	94 67	2	87	89	88	88 00	.	6 6
rue du Long-Pot	1	.	3	110	115	87	104 00	3	148	133	103	128 00	24 00	.
rue Dujardin	1	.	2	50	68	64	60 67	2	51	58	51	53 33	.	7734
rue Boilly	1	.	1	21	22	19	20 66	1	21	30	29	26 66	6 00	.
rue Lottin	1	.	2	57	58	44	53 00	2	69	76	67	70 66	17 66	.
rue des Poissonceaux	1	.	1	31	37	32	33 33	1	43	36	32	37 00	3 67	.
rue Fénelon	1	.	3	122	111	85	106 00	3	116	134	99	116 33	10 33	.
rue d'Artois	1	.	1	30	43	40	37 67	1	42	47	52	47 00	9 33	.
rue Fombelle	1	.	1	40	35	24	33 00	1	39	33	32	34 66	1 66	.
rue des Stations	1	.	1	30	31	31	30 67	1	40	38	31	36 33	5 66	.
rue de Juliers	1	.	3	121	95	60	92 00	3	124	125	100	116 33	24 33	.
place de l'Arbonnoise	1	1	2	55	49	36	46 66	2	92	83	62	79 00	32 34	.
<i>Totaux.</i>	11	1	24	850	846	674	790 00	25	1001	990	835	942 00	152 00	.

TABLEAU indiquant au 31 Décembre 1880
le nombre des écoles publiques élémentaires et des classes de filles pour toute la ville

DÉSIGNATION de l'École	Laiques	Congréganistes	ÉCOLES COMPRENANT : CLASSES										TOTAL	Elèves inscrits	Moyenne des élèves confiés à une seule maîtresse	
			1	2	3	4	5	6	7	8	9	10				
ÉCOLES PAYANTES :																
rue du Marché	1	.	.	.	1	4	105	26.25
rue Gombert	1	.	.	1	3	86	28.66	
rue des Tours	1	.	.	1	3	44	14.66	
ÉCOLES GRATUITES :																
rue de la Deûle	1	.	.	.	1	5	274	54.80	
rue Watreau	1	.	1	2	109	54.50	
rue de l'École	1	1	.	.	.	9	589	65.44	
rue Saint-Gabriel	1	1	7	397	56.71	
rue de Douai	1	.	.	.	1	5	249	49.80	
rue de Bailleul	1	1	7	450	64.28	
place de Trévisé	1	.	.	.	1	5	292	58.40	
rue de Wazemmes	1	1	7	407	58.14	
rue Racine	1	1	6	387	64.50	
rue Solférino	1	1	6	327	54.50	
cimetière du Sud	1	.	1	2	99	49.50	
rue Roland	1	.	.	1	3	81	27.00	
rue de Flandre	.	1	1	.	.	.	9	470	52.22	
façade de l'Esplanade	.	1	.	.	1	5	210	42.00	
rue de Fives	.	1	1	.	.	.	9	374	41.55	
rue Sainte-Marie	.	1	.	.	1	5	339	67.80	
rue de l'Hôpital milit.	1	1	6	225	37.50	
rue de Tournai	1	1	6	325	54.16	
rue de Thionville	.	1	.	1	3	159	53.00	
rue des Fossés-Neufs	.	1	.	.	1	4	238	59.50	
Total.	17	6	.	2	2	1	5	4	3	.	3	.	111	6.001	54.06	
RÉCAPITULATION																
Ecoles payantes .	3	.	.	2	1	10	235	23.50	
Ecoles gratuites .	14	6	.	2	2	1	5	4	3	.	3	.	111	6.001	54.06	
Total.	17	6	.	2	4	2	5	4	3	.	3	.	121	6.236	51.53	

1.° Du nombre de filles de 6 à 13 ans, d'après le recensement de 1876; — 2.° Du nombre des écoles publiques
pouvait disposer au 31 Décembre 1880; — 5.° Du nombre de

CANTONS	QUARTIERS	POPULATION		NOMBRE de filles de 6 à 13 ans		DÉSIGNATION DE L'ÉCOLE	Laiques	Congréganistes	ÉLÈVES INSCRITES		
		par quartier	par canton	par quart. ^r	par canton				par école	par quartier	par canton
<i>Nord-Est</i>	Fives	11.746		853		rue de l'École	1	.	589	928	2024
						rue Sainte-Marie	.	1	339		
	Ancienne ville	14.753	36.086	849	2.410	rue de Tournai	1	.	325	699	
						rue de Fives	.	1	374		
<i>Sud-Est</i>	St-Maurice	9.587		708		rue Saint-Gabriel	1	.	397	397	109
	Ancienne ville	15.942	15.942	920	920	r. Watteau (protestante)	1	.	109	109	
<i>Ouest</i>	Ancienne ville	13.135	13.135	843	843	façade de l'Esplanad	.	1	210	448	448
						rue des Fossés neufs	1	.	238		
<i>Centre</i>	Ancienne ville	16.900	16.900	971	971	rue de Thionville	.	1	159	477	477
						rue des Tours	1	.	44		
						rue de la Deûle	1	.	274		
						rue de Wazemmes	1	.	407		
<i>Sud-Ouest</i>	Wazemmes	44.747		2.894		rue de Bailleul	1	.	450	1819	3178
						rue Racine	1	.	387		
	Esquermes	9.652	80.712	795	5.600	rue de Flandre	.	1	470	180	
						rue du Marché	1	.	105		
						faubourg du Sud	1	.	99		
						rue Roland	1	.	81		
	Moulins	17.139		1.441		place de Trévisé	1	.	292	868	
						rue Solférino	1	.	327		
						rue de Douai	1	.	249		
						rue Gombert	1	.	86		
Ancienne ville	9.174		470		r. de l'Hôpital milit	1	.	225	311		
		162.775		10.744		18	5	6236	6236	6236	

PAR CANTONS ET PAR QUARTIERS

de filles au 31 Décembre 1880; — 3.º Du nombre des élèves inscrites; — 4.º Du nombre de places dont on pourra disposer au 1.ºr Octobre 1881.

NOMBRE DE PLACES								OBSERVATIONS
dont on pouvait disposer au 31 déc. 1880 d'après le		dont on pourra disposer au 1.ºr oct. 1881 d'après le		TOTAL				
local	mobiliºr	local	mobiliºr	par quartier		par canton		
				local	mobiliºr	local	mobiliºr	
534	442	.	.	773	672			
239	230	.	.					Ecole en location.
429	321	.	.	716	613	1883	1679	
287	292	.	.					Ecole insalubre à supprimer.
394	394	.	.	394	394			
158	116	.	.	158	116	158	116	
200	201	.	.					
227	216	.	.	427	417	427	417	
175	168	.	.					
200	200	.	.	655	618	655	618	Ecole payante récemment ouverte.
280	250	.	.					
363	292	.	.					
514	353	.	.					
374	288	.	.	1665	1346			
264	263	.	.					Ecole encombrée.
150	150	.	.					Ecole payante.
120	120	.	.					
164	174	.	.	284	294	3217	2889	
271	260	.	.					
360	360	.	.	818	799			
187	179	.	.					
250	250	.	.					
200	200	.	.	450	450			Ecole payante.
6340	5719	.	.	6340	5719	6340	5719	

TABLEAU INDIQUANT DANS LES ÉCOLES PUBLIQUES DE FILLES

1.^o *Les améliorations en cours d'exécution ;*2.^o *Les améliorations à l'étude.*

DÉSIGNATION de l'École			AMÉLIORATIONS en cours d'exécution	AMÉLIORATIONS à l'étude
	Laiques	Congréganistes		
rue de l'École	1	.		
rue Sainte-Marie	.	1		
rue de Tournai	1	.		
rue de Fives	.	1	Construction d'une nouvelle école.
rue Saint-Gabriel	1	.		
rue Watteau	1	.		
rue des Tours	1	.		
façade de l'Esplanade	.	1		
rue des Fossés-Neufs	.	1		
rue de Thionville	.	1		
rue de la Deûle	1	Agrandissement.
rue de Wazemmes	1	.		
rue de Bailleul	1	.		
rue Racine	1	.		
rue de Flandre	.	1		
rue du Marché	1	.		
faubourg du Sud	1	Agrandissement.
rue Roland	1	Construction. Le bail de l'école actuelle va bientôt expirer.
place de Trévisé	1	.		
rue Solférino	1	.		
rue de Douai	1	École en location. Construction d'une école rue de Valenciennes.
rue Gombert	1	Appropriations.
rue de l'Hôpital milit.	1	.		

TABLEAU indiquant, pour l'année 1881, les dépenses prévues
pour les traitements des Institutrices publiques

DÉSIGNATION DE L'ÉCOLE	Institutrices publiques laiques, titulaires recevant :				Institutrices adjointes publi- ques laiques recevant :				Cours d'adultes (450 fr.)	Cours d'apprenties (350 fr.)	Etudes dans les éco- les payantes (350 fr.)	Traitement des congréganistes titulaires et adjointes	TOTAL des traite- ments des titulaires et adjointes (a)
	1,800	1,600	1,450	1,300	1,200	1,100	1,000	900					
rue de l'École	1	1	2	6	2	2	.	.	10.300
rue Sainte-Marie	2	.	3.000	.
rue de Tournai	.	.	1	.	3	.	1	1	.	2	.	.	6.950
rue de Fives	6.600	.
rue Saint-Gabriel	1	.	.	.	2	.	2	2	1	2	.	.	8.000
rue Watteau	1	.	.	.	1	3.000
rue des Tours	.	.	.	1	1	.	.	1	.	.	3	.	3.400
façade de l'Esplanade	1	.	3.000	.
rue des Fossés-Neufs	2.400	.
rue de Thionville	1.800	.
rue de la Deûle	.	.	.	1	1	1	1	1	2	2	.	.	5.500
rue de Wazemmes	1	3	2	.	2	1	.	.	7.100
rue de Bailleul	1	1	2	3	2	1	.	.	7.600
rue Racine	1	.	.	.	2	.	.	3	2	1	.	.	6.900
rue de Flandre	4	.	7.000	.
rue du Marché	1	2	1	.	.	4	.	4.700
faubourg du Sud	.	.	.	1	.	.	.	1	2.200
rue Roland	.	.	.	1	.	.	.	3	.	2	.	.	4.000
place de Trévis	.	.	.	1	2	.	.	2	2	1	.	.	5.500
rue Solérino	1	5	6.300
rue de Douai	.	.	1	4	1	1	.	.	5.050
rue Gombert	1	.	.	.	1	.	1	.	.	.	3	.	4.000
rue de l'Hôpital militaire	1	.	.	.	1	.	2	2	6.800
Totaux . . .	10	.	2	5	14	6	15	35	14	22	10	23.800	97.300

(a) Ce traitement ne comprend pas les indemnités accordées aux directrices des cours spéciaux de dessin d'adultes et d'apprenties.

TABLEAU PRÉSENTANT PAR ÉCOLE

le nombre de certificats d'études primaires obtenus par les élèves
fréquentant les écoles publiques de filles.

DÉSIGNATION de l'école	NOMBRE DE CERTIFICATS obtenus en				TOTAL
	1877	1878	1879	1880	
rue de l'École	.	10	9	9	28
rue Sainte-Marie	.	.	5	6	11
rue de Tournai	.	3	7	10	20
rue de Fives	.	3	5	9	17
rue Saint-Gabriel	.	4	9	6	19
rue Watteau	.	4	3	3	10
rue des Tours
façade de l'Esplanade	.	1	5	5	11
rue des Fossés-Neufs	.	.	3	2	5
rue de Thionville	.	1	3	2	6
rue de la Deûle	.	8	6	12	26
rue de Wazemmes	.	8	6	3	17
rue de Bailleul	.	2	5	8	15
rue Racine	.	2	3	3	8
rue de Flandre	.	7	8	5	20
rue du Marché	.	.	1	3	4
faubourg du Sud
rue Roland	.	2	3	6	11
place de Trévisé	.	3	.	6	9
rue Solférino	.	.	.	8	8
rue de Douai	.	2	.	5	7
rue Gombert	.	13	16	20	49
rue de l'Hôpital-Militaire	.	13	12	10	35
		<hr/>	<hr/>	<hr/>	<hr/>
<i>Totaux.</i>	.	86	109	141	336

TABLEAU PRÉSENTANT LA RÉPARTITION DES COURS D'APPRENTIES

et indiquant le nombre des élèves (filles) pendant le 4.^e trimestre

des années 1879 et 1880

ÉCOLES où sont situés ces cours	Laiques	Congrég. N ^{bre} de Maîtres	Inscrites en 1879			Moyenne	N ^{bre} de Maîtres	Inscrites en 1880			Moyenne	Différence dans le nombre des inscrites pour l'année 1880		
			Octobre	Novemb.	Décemb.			Octobre	Novemb.	Décemb.		en plus	en moins	
rue de la Deûle	1	2	83	88	81	84.00	2	69	71	85	75.00	.	9.00	
rue de l'Ecole	1	2	47	50	47	48.00	2	39	39	42	40.00	.	8.00	
rue St-Gabriel	1	2	52	56	56	54.67	2	59	56	52	55.67	1.00	.	
rue de Douai	1	1	21	18	18	19.00	1	12	15	17	14.66	.	4.34	
rue de Bailleul	1	1	19	23	22	21.33	1	11	14	9	11.33	.	10.00	
place de Trévisé	1	1	34	32	34	33.33	1	28	32	31	30.33	.	3.00	
rue de Wazemmes	1	1	38	32	31	33.67	1	23	26	24	24.33	.	9.34	
rue Racine	1	1	8	10	10	9.33	1	11	13	15	13.00	3.67	.	
rue Roland	1	1	23	31	31	28.33	2	19	36	38	31.00	3.33	.	
rue de Flandre	.	1	4	44	49	54	49.00	4	50	59	51	53.33	4.33	.
façade de l'Esplanade	.	1	1	36	47	50	44.33	1	48	42	41	43.67	.	0.66
rue de Fives	.	1	2	68	72	65	68.33	2	58	58	59	58.33	.	10.00
rue Ste-Marie	.	1	2	64	68	64	65.33	2	68	66	67	67.33	2.00	.
rue de l'Hôpital-Milit.	.	1	1	43	42	52	45.67	1	44	46	43	44.33	.	1.34
rue de Tournai	1	2	70	67	63	66.67	2	66	64	64	64.67	.	2.00	
<i>Totaux</i> . . .	10	5	24	763	784	748	765.00	25	605	637	638	626.66	.	138.34

TABLEAU PRÉSENTANT LA RÉPARTITION DES COURS D'ADULTES

et indiquant le nombre des élèves (filles) pendant le dernier trimestre des années 1879 et 1880.

ÉCOLES où sont situés ces cours	Laiques	Congréganistes	Nombre de maîtresses	Elèves inscrites en 1879				Moyenne	Nombre de maîtresses	Elèves inscrites en 1880				Moyenne	Différence dans le nombre des inscrites pour l'année 1880	
				Octobre	Novembre	Décembre	Octobre			Novembre	Décembre	en plus	en moins			
rue de la Deûle	1	.	2	31	33	34	32 67	2	33	30	30	31 00	.	1.67		
rue de l'École	1	.	2	35	41	41	39	2	40	40	42	40 67	1.67	.		
rue Saint-Gabriel	1	.	1	24	20	18	20 67	1	21	17	13	17 00	.	3.67		
rue de Douai	1	.	1	37	35	25	32 33	1	29	32	32	31 00	.	1.33		
rue de Bailleul	1	.	2	45	35	35	38 33	2	35	30	35	33 33	.	5.00		
place de Trévisé	1	.	2	60	55	57	57 33	2	60	59	53	57 33	.	.		
rue de Wazemmes	1	.	2	55	52	45	50 67	2	35	40	35	37 67	.	13.00		
rue Racine	1	.	2	45	48	40	44 33	2	66	50	43	53 00	8.67	.		
Totaux	8	.	14	332	319	295	315 33	14	319	298	283	296 67	.	18.66		

ÉCOLE PRIMAIRE SUPÉRIEURE DE GARÇONS

(Rue du Lombard)

Nombre de classes	NOMS DES MAITRES ATTACHÉS AUX CLASSES	Nombre de places dont on peut disposer dans l'établis- sement	Nombre d'élèves	Traitements
Maîtres internes				
1	MM. TILMANT	53	36	3.100
1	MATHIEU	54	49	1.800
1	HERLEMONT	56	48	1.600
1	HELLUY	53	45	1.800
1	DUBOIS	60	42	1.600
5		276	220	9.900
Maîtres externes				
	BAR (<i>musique</i>)	.	.	800
	COCHEZ (<i>dessin linéaire</i>)	.	.	1.000
	COSSERAT (<i>sciences physiques et natur.</i>)	.	.	1.200
	<i>Total général. . .</i>	.	.	3.000

ÉCOLE PRIMAIRE SUPÉRIEURE DE FILLES

(Boulevard de la Liberté)

Nombre de classes	NOMS DES MAITRES ATTACHÉS AUX CLASSES	Nombre de places dont on peut disposer dans l'établis- sement	Nombre d'élèves	Traitements
Maitresses internes				
1	M. ^{lle} DEGHILAGE	.	34	2.500
2	M. ^{me} VRAMBOU	.	40	1.500
3	M. ^{lle} GIGON	.	35	1.500
4	M. ^{me} DUPONT	.	38	1.400
5	M. ^{lle} MARSY (suppléée par M. ^{lle} Leconte)	.	32	1.400
6	M. ^{lle} MAHIEU	.	33	1.400
6	Maitres externes	.	208	9.700
1	PLUCHART (<i>dessin et peinture sur porcel.</i>)	.	.	1.500
2	BOULANGER (<i>musique et chant</i>)	.	.	800
3	BASSELART (<i>physique et sciences natur.</i>)	.	.	600
4	SUÉRUS (<i>histoire</i>)	.	.	400
5	BOUVART (<i>mathématiques</i>)	.	.	400
6	LHOMME (<i>littérature</i>)	.	.	400
7	VAN HENDE (<i>tenue des livres</i>)	.	.	500
8	MADUREL (<i>gymnastique</i>)	.	.	500
9	M. ^{me} MOREL (<i>coupe et assemblage de vét.</i>)	.	.	1.200
10	M. ^{me} GALLAND (<i>langue anglaise</i>)	.	.	1.000
11	M. ^{lle} SUREN (<i>langue allemande</i>)	.	.	665
	<i>Total général.</i>	.	.	7.965

CHAPITRE XVII

ENSEIGNEMENT SECONDAIRE

Lycée de Lille

Population

La population du Lycée de Lille va sans cesse croissant, surtout depuis un certain nombre d'années. En 1865 elle était de 450 élèves environ. Au 31 Décembre 1880 elle atteignait 902 élèves répartis de la manière suivante : 266 élèves internes, 190 demi-pensionnaires, 112 externes-surveillés et 334 externes libres. Les tableaux suivants feront comprendre la nature de cette progression de la population.

Tableau de la population moyenne du Lycée de Lille pendant le courant
des six dernières années

	1875	1876	1877	1878	1879	1880
Boursiers du Gouvernement	12	13	16	15	13	17
Boursiers du Département, pensionnaires. . .	10	10	9	9	8	9
id. de la Ville, pensionnaires.	17	13	11	7	2	2
Pensionnaires libres.	146	161	158	187	206	207
Demi-pensionnaires du Département.	»	3	3	3	7	7
id. de la Ville.	44	46	38	34	29	24
Demi-pensionnaires libres.	100	117	133	137	147	159
Total de l'Internat.	329	363	368	392	412	425

	1875	1876	1877	1878	1879	1880
Total de l'Internat.	329	363	368	392	412	425
Boursiers de la Ville, externes surveillés. . .	»	»	»	1	6	7
Externes surveillés.	69	66	91	94	89	95
Total des élèves admis dans les études. . .	398	429	459	487	507	527
Boursiers de la Ville, externes libres. . .	44	53	63	67	72	69
Externes libres.	195	178	200	207	230	252
Total de l'Externat libre ou surveillé. . .	308	297	354	369	397	423
Total général.	637	660	722	761	809	848
Classe de mathématiques spéciales.	14	23	25	23	18	23
Division supérieure.	156	162	186	202	209	223
Division de grammaire.	126	136	143	143	145	149
Division élémentaire et classes primaires. .	176	187	205	222	250	260
Enseignement spécial.	165	152	163	171	187	193
	637	660	722	761	809	848

Si l'on considère ces tableaux on voit que le nombre des élèves internes s'est élevé en six ans de 185 à 235, soit de 50 élèves. Celui des élèves demi-pensionnaires ou externes s'est élevé de 452 à 613, soit de 161 élèves. L'accroissement total de 211 élèves est juste le tiers de la population de 1875.

Les tableaux ci-dessus montrent aussi que parmi les élèves du Lycée un certain nombre reçoivent leur instruction aux frais de la Ville, laquelle a versé dans la caisse du Lycée pour ses boursiers.

En 1875	—	40.090 fr.	en 1878	—	35.955 fr.
1876	—	41.421 fr. 50	1879	—	31.547
1877	—	41.715 fr. 50	1880	—	29.204

Bâtiments

Le Lycée est aujourd'hui beaucoup trop étroit. Il a fallu transformer en études ou classes des locaux destinés à d'autres usages. C'est ainsi qu'il n'y a plus de préaux couverts pour les récréations en temps de pluie. Les livres de la bibliothèque des professeurs sont dans le cabinet du surveillant général. Il n'y a pas de salle de lecture, de sorte que cette bibliothèque ne peut rendre de grands services. Il n'y a pas de salle de réunion pour les professeurs, lesquels sont réduits à tenir conseil dans une antichambre. Certaines classes déjà subdivisées se font dans des études, et l'on attend de nouveaux locaux pour subdiviser les autres.

En présence de ces besoins urgents, le Conseil municipal a décidé l'érection d'un second établissement qui, avec le concours de l'Etat, va se construire rapidement.

Enseignement

Deux classes, la septième et la sixième, ont été dédoublées. Une chaire spéciale pour l'histoire naturelle a été créée. Enfin un Cours préparatoire à l'Ecole militaire de Saint-Cyr a été fondé ; les élèves de ce cours ont des professeurs spéciaux pour les diverses parties de leur enseignement. C'est le seul cours de ce genre qui existe dans la région.

Les nouveaux programmes de l'enseignement secondaire ont pu être appliqués complètement au Lycée de Lille dès la rentrée des classes. Les langues vivantes sont enseignées dès la 9.^e par des procédés qui conviennent spécialement aux enfants. Des leçons de choses sont faites avec un matériel spécial dans les classes de 9.^e, et des leçons de sciences physiques et naturelles sont données aux élèves dès la 8.^e. La méthode de l'enseignement est toujours appropriée à l'âge des élèves. Dès la 6.^e, l'histoire, la géographie, les mathématiques, les sciences physiques, l'histoire naturelle, sont enseignées par des professeurs spéciaux.

Résultats

Les résultats de l'année sont les suivants :

42	élèves	reçus	au baccalauréat	ès-lettres	(1. ^{re} ou 2. ^{me} partie).
20	—	—	—	—	ès-sciences.
6	—	—	—	—	au diplôme de l'enseignement spécial.
3	—	—	—	—	à l'école polytechnique.
1	—	—	—	—	à l'école de Saint-Cyr.

Pour juger ces résultats il faut remarquer que la proportion des réceptions pour le Lycée de Lille a été au baccalauréat ès-lettres de 55 % et au baccalauréat ès-sciences de 41 %. Or si l'on considère les candidats de toute provenance qui se sont présentés devant les facultés de Douai et de Lille, on voit que la proportion des réceptions a été de 39 à 40 % pour le baccalauréat ès-lettres et de 36 % pour le baccalauréat ès-sciences. Le Lycée de Lille est donc notablement au-dessus de la moyenne des établissements de l'Académie.

Il convient d'ajouter enfin que quatre maîtres répétiteurs du Lycée ont été reçus licenciés ès-sciences mathématiques et un licencié ès-sciences physiques, tandis qu'un sixième était reçu le premier à l'école Normale supérieure. Tout en faisant l'étude à leurs élèves, ces jeunes maîtres leur donnaient donc l'exemple du travail.



CHAPITRE XVIII

ENSEIGNEMENT SUPÉRIEUR

§ I .^{er} — Faculté de médecine

Pose de la première pierre , le 25 Avril 1880

par M. Jules FERRY, Ministre de l'Instruction publique et des Beaux-Arts

Discours prononcé par M. Jules Dutilleul, Sénateur, Maire de Lille

MONSIEUR LE MINISTRE ,

Après Paris , Lille tient le premier rang parmi les plus grandes villes de France pour le nombre et l'importance de ses établissements d'instruction primaire. L'incomparable prospérité de son Lycée de première classe témoigne de son active sollicitude en faveur de l'enseignement secondaire. Elle a voulu , de plus , répondre aux aspirations de sa jeune génération vers l'enseignement supérieur , en se substituant à l'Etat dans la création et dans l'entretien de la Faculté mixte de médecine et de pharmacie.

Mais en assumant les charges de cette substitution, elle a entendu ne se séparer en rien de l'Université, l'une de nos plus grandes gloires nationales, sachant bien qu'elle ne rencontrerait nulle part plus de savoir, d'indépendance et de patriotisme. Elle a voulu river son enseignement à celui de l'Etat, emprunter ses méthodes, s'inspirer de ses doctrines, propager les progrès que son autorité a consacrés.

Voilà pourquoi, Monsieur le Ministre, alors qu'elle pose la première pierre de l'édifice qui doit abriter ses cours de médecine et de pharmacie, elle est heureuse de voir le Représentant le plus autorisé du Gouvernement, le Grand-Maître de l'Université, présider cette cérémonie et manifester ainsi par un acte public la tutelle que l'Etat exerce sur notre Faculté naissante. Permettez-moi, Monsieur le Ministre, de vous exprimer mes remerciements les plus chaleureux, au nom de la ville de Lille, que votre visite honore, au nom du Conseil municipal qui partage toutes vos vues en matière d'instruction publique.

La création de la Faculté de médecine à Lille a été précédée par les remarquables travaux de sa sœur aînée, la Faculté des sciences, fondée en 1854, et qui a répandu dans le Nord le goût des hautes études. Elle a eu le rare mérite d'arriver à son heure.

Longtemps avant qu'elle ne vît le jour, le Conseil municipal avait constaté la nécessité de donner un plus grand développement à l'enseignement supérieur dans notre région. Ses premiers vœux, à ce sujet, remontent à 1872. Il exprimait dès-lors le désir de voir transformer en Faculté notre Ecole préparatoire de médecine, offrant au Gouvernement de se charger de toutes les dépenses d'installation.

Après des négociations qui ne durèrent pas moins de trois ans, la Ville eut enfin la satisfaction d'obtenir, le 12 Mai 1875, un décret fondant définitivement la Faculté. La Ville s'engageait à la pourvoir entièrement, à ses frais, des bâtiments, du matériel et de la Bibliothèque nécessaire à son fonctionnement. Elle prenait, de plus, la gestion à sa charge pendant douze années.

Les cours commencèrent le 9 Septembre 1876. Ils répondaient à un besoin trop réel pour que le succès se fît attendre. La jeune Faculté compte en ce moment près de 350 élèves. Elle a reçu, en 1878 et 1879, 12 docteurs, 28 officiers de santé, 18 pharmaciens de première classe, 20 de seconde; ensemble, 115 praticiens. Il n'est pas douteux qu'un brillant avenir ne lui soit réservé, grâce à la science et au dévouement de ses professeurs, auxquels nous nous plaisons en ce moment à décerner un solennel hommage et qui sauront rester à la hauteur de leur mission.

Jusqu'ici, l'enseignement a été donné dans les bâtiments précédemment occupés par l'école, auxquels ont été annexés des laboratoires ouverts provisoirement dans des édifices municipaux, rue Saint-Genois et quai de la Basse-Deûle. Quant aux constructions définitives, vous pourriez nous demander compte, Monsieur le Ministre, du temps écoulé depuis la

date du décret de Fondation. Nous avons hâte de vous fournir des explications à ce sujet.

La Ville a été mue surtout par le désir de bien faire ; sous l'empire de ce sentiment , elle a cru sage d'attendre jusqu'à ce jour pour passer de la période de l'étude à celle de l'exécution. En effet , un premier projet , élaboré par la Municipalité , avait reçu l'approbation du Ministère de l'Instruction publique ; un concours avait même été ouvert pour son exécution. Mais au moment de mettre la main à l'œuvre , un doute traversa notre esprit : nos plans réaliseraient-ils bien tous les progrès accomplis par la science médicale ? D'autre part , la superficie du terrain , sur lequel nous allions asseoir nos bâtiments , donnait sans doute satisfaction aux besoins du moment. Mais en serait-il de même dans l'avenir , et n'avait-on pas à redouter que ses limites , restreintes aux constructions actuelles , ne fermassent la porte aux améliorations et aux développements que l'expérience et la prospérité de l'institution rendraient un jour nécessaires.

Ces objections avaient trop d'importance pour que le Conseil ne s'en préoccupât point . Il chargea dès-lors une Commission d'aller étudier sur place les perfectionnements accomplis dans les Facultés de la Hollande , de la Suisse et de l'Allemagne , et de scruter les causes de leur indéniable succès. Ses rapports , présentés par l'éminent Doyen de la Faculté des sciences de Lille , jetèrent une vive lumière sur la question. Comme conséquence , la séparation des services fut substituée à la concentration d'abord adoptée. Le nouveau programme réserva de vastes espaces pour les éventualités de l'avenir , et aujourd'hui les fondations de notre Faculté de médecine sont assises sur un terrain d'une superficie de 17,000 mètres carrés , excédant de 10,000 mètres carrés celui précédemment accepté par le Ministère.

Telle est, Monsieur le Ministre, la cause de nos retards. Vous la comprendrez et daignerez l'admettre , je l'espère , car elle est toute à l'avantage de la Faculté et à l'honneur des élus de de la Cité.

Puisque , grâce à notre Faculté de médecine et de pharmacie , j'ai pu pénétrer dans le domaine de l'enseignement supérieur , permettez-moi de m'y arrêter un instant encore et de vous formuler un vœu :

Le Nord n'est pas seulement industriel : il possède à un très-haut degré le culte des Lettres, des Sciences, des Arts, en un mot, de tout ce qui peut contribuer à épurer le goût, à former le cœur , à élever l'intelligence.

La ville de Lille , interprète des vœux et des désirs de la région , dont elle est la tête et dont elle sent battre le cœur , ne peut laisser passer cette occasion solennelle sans signaler de nouveau au Gouvernement , dans la personne de son illustre Représentant , la nécessité de compléter au plus tôt , dans la métropole du Nord , le faisceau de l'enseignement supérieur.

C'est à Lille que l'enseignement libre a établi son principal centre d'action. Il y dispose de

ressources énormes ; il y fonde des institutions nombreuses et importantes ; il s'efforce d'y réunir des professeurs capables.

L'Université ne peut refuser à la ville de Lille les moyens de soutenir avec honneur une lutte dans laquelle elle engage annuellement une somme de 1,100,000 fr., c'est-à-dire plus du sixième de son budget. Car telle est, Monsieur le Ministre, la dotation que nous fournissons chaque année à l'instruction publique à tous les degrés.

Les sacrifices nouveaux que nous sommes prêts à faire encore, de concert avec l'Etat, pour compléter le centre universitaire de Lille, entreraient pour bien peu sans doute dans ses déterminations, s'ils ne répondaient pas à un besoin démontré. Or, ce besoin s'affirme chaque jour dans les cours publics d'Histoire, de Géographie, de Littérature française, étrangère, ancienne, et d'économie politique, ouverts par la Ville à côté de ses Facultés des sciences et de médecine. Ils sont professés en très-grande partie par l'éminent personnel de la Faculté des lettres de Douai, qui trouve à Lille un auditoire nombreux, assidu, avide de s'instruire, enthousiaste même, tel enfin qu'une grande ville peut seule en produire.

Confiner plus longtemps ses efforts loin des centres populeux, ce serait vouloir se condamner à un rôle d'infériorité notoire ; ce serait abandonner à la concurrence les terrains fertiles pour ne se réserver qu'un sol où les récoltes ne sauraient être que clairsemées.

Nous confions la question à votre haute sollicitude, Monsieur le Ministre, bien assurés que vous saurez trouver sous peu une solution conforme aux aspirations comme aux sacrifices de cette Cité, qui paie à elle seule plus de la centième partie des impôts de toute la France.

Ce n'est pas là, selon nous, un des moindres titres qui appellent et justifient, à cette heure, les avantages qu'elle se croit en droit d'attendre de la clairvoyance, nous pourrions presque dire, de l'équité du Gouvernement.

Ce vœu est d'ailleurs en harmonie complète avec les désirs formulés, il y a quelques jours à peine, dans une pétition déposée entre mes mains par les étudiants des quatre Facultés, habitant la ville de Lille. Je ne puis mieux terminer qu'en appelant sur elle votre attention au moment où j'ai l'honneur de vous la remettre.

M. le Ministre a répondu :

MESSIEURS,

Cette fête universitaire et patriotique, à laquelle j'ai l'honneur de présider, est destinée à laisser dans nos mémoires et dans nos cœurs un souvenir ineffaçable ; car elle met en lumière,

avec un éclat tout particulier, deux grands faits qui donneront à l'époque que nous traversons, son caractère.

Le premier de ces faits, c'est l'alliance désormais indissoluble de l'Université de France et de la République française (Applaudissements).

Il appartenait au Gouvernement Républicain de restituer enfin à l'Université de France la haute situation qui lui revient, la place que l'on avait voulu lui ravir, la prééminence et la suprême magistrature sur les études et sur le développement de l'esprit français (Applaudissements).

Cette tâche, le gouvernement de la République vient de l'accomplir. C'est maintenant à l'Université de payer sa dette à la France, à la République (Applaudissements. — Cris dans la foule : elle la paiera!).

Elle la paiera en élevant pour la France et la République des générations imbues de l'esprit national, des citoyens pénétrés des grandes et généreuses traditions de la Révolution française (Applaudissements).

L'autre grand fait que cette fête met en lumière, c'est cette magnifique et universelle aspiration de la démocratie française vers l'éducation, vers le savoir, vers la lumière (Applaudissements).

C'est là un trait de notre histoire contemporaine qui sera recueilli par la postérité comme un fait d'admiration et de respect.

Lorsqu'au lendemain de désastres immérités, la France pût se relever, regarder autour d'elle et s'interroger elle-même sur les moyens de se régénérer, cet instinct populaire, qui, à certains moments de l'histoire des peuples, se manifeste avec une clairvoyance merveilleuse, cet instinct n'hésita pas et la France se dit : C'est par l'enseignement que nous avons péché, c'est par l'enseignement que nous devons nous racheter (Applaudissements).

Alors dans toutes les villes de France, dans les plus petites comme dans les plus grandes, même dans les plus humbles villages, il s'est produit un immense élan, comme une fièvre d'émulation et de sacrifices.

Ici l'on s'imposait pour construire, pour réparer les maisons d'école, pour y jeter l'air et la lumière; là, on épuisait les ressources municipales pour créer et agrandir l'enseignement secondaire, pour améliorer les grands établissements d'enseignement supérieur, sans lesquels il n'y aurait aucun enseignement primaire ni secondaire digne de ce nom.

Et dans ce concours de sacrifices volontaires qu'on peut chiffrer par cinquantaine de millions, la ville de Lille occupe la place d'honneur.

C'est pourquoi nous pouvons dire qu'en posant la première pierre de cet édifice, nous laissons à la postérité un éclatant témoignage de l'ardeur extraordinaire qui anime les Muni-

cipalités Républicaines de notre temps, pour les parties les plus élevées du savoir, pour l'enseignement supérieur ! (Acclamations).

On a dit que la ville de Lille était, à un certain point de vue, une citadelle de cléricisme (Non ! non !). Messieurs, nous élevons ici citadelle contre citadelle, dans le vaste champ de la liberté (Applaudissements).

L'Etat ne menace la liberté de personne et ne fait que revendiquer sa propre liberté (Nouveaux cris : Vive le Ministre ! Vive la République !).

Nous élevons donc ici une forteresse de l'Université de France et de la libre science. Nous vous la remettons, citoyens de Lille. Vous en tenez dans vos mains les destinées, et nous sommes rassurés, car nous savons par votre glorieuse histoire qu'on peut assiéger les Lillois, mais qu'on ne les prend pas !)Applaudissements prolongés ; cris : Vive le Ministre ! Vive la République !)

M. le Ministre descend ensuite, avec les principales autorités, sur l'emplacement même de la Faculté de médecine et enchasse dans la première pierre de l'édifice, le tube en plomb contenant le procès-verbal de la séance, ainsi qu'une médaille commémorative de la solennité.

RAPPORT

de M. le docteur **VANNEBROUCQ**, Doyen de la Faculté

sur son fonctionnement en 1880

Lille, le 10 Février 1881.

Monsieur le MAIRE,

Je me rends bien volontiers à l'invitation qui m'est faite dans votre dépêche du 1^{er} courant, de vous exposer, dans ses résultats essentiels, la situation actuelle de la Faculté de médecine et de pharmacie de Lille, aux besoins de laquelle la Ville a si libéralement pourvu.

Personnel enseignant et administratif, population scolaire, statistique des examens, études laboratoires, telles sont les têtes de chapitre sous lesquelles je rangerai les éléments de la présente communication.

I. — Personnel enseignant et administratif

A l'expiration de l'année 1880, qui nous occupe, les cadres du personnel enseignant comprenaient vingt chaires, dont seize occupées par des professeurs titulaires et quatre remplies par des chargés de cours. C'est pendant cette année qu'un titulaire a été donné à la chaire de pathologie générale, restée jusqu'alors inoccupée. Les cadres comprenaient en outre un Agrégé, cinq Docteurs en médecine chargés des fonctions d'agrégé (dont deux, appelés à d'autres fonctions dans le courant de l'année, n'ont pas encore été remplacés), quatre chargés de Cours complémentaires, et quatre Maîtres de conférences. A ce groupe il faut rattacher un personnel auxiliaire, composé d'un Bibliothécaire, de deux chefs de travaux, d'un Prosecteur d'anatomie, de trois Chefs de Clinique, de quatre Préparateurs, de deux aides d'Anatomie, de six Aides-Préparateurs.

Le personnel administratif se composait : 1.° du Doyen de la Faculté; 2.° de deux Assesseurs chargés de le seconder dans ses fonctions, de lui donner leur avis pour tout ce qui concerne l'Administration, et de le remplacer au besoin; 3.° du Secrétaire de la Faculté, assisté dans sa tâche par un commis aux écritures.

Le personnel des Agents inférieurs est demeuré composé d'un Appariteur, de trois concierges préposés à la garde des trois bâtiments occupés par la Faculté, et de cinq garçons de salle.

Après cette énumération des organes chargés d'assurer le fonctionnement des différents services, j'ai à vous faire connaître l'effectif de la population scolaire appelée à profiter des ressources d'enseignement qu'offre la Faculté.

II. — Population scolaire

Pendant l'année 1880, la population scolaire a atteint le chiffre total de 331 élèves, répartis ainsi qu'il suit :

	Elèves en cours d'inscriptions	Elèves en possession de toutes leurs inscriptions, mais se trou- vant en cours d'examens	Auditeurs bénévoles	TOTAL
Aspirants au Doctorat.	90	30	25	145
Aspirants Pharmaciens de 1. ^{re} classe	29	7	2	38
Aspirants à l'Officiat.	42	6	11	59
Aspirants Pharmaciens de 2. ^e classe.	67	11	11	89
	228	49	49	331

A l'inspection du tableau ci-dessus, on constate que 277 élèves ont accompli des actes scolaires devant la Faculté, savoir 228 en cours d'inscriptions et 49 en cours d'examens ; et qu'à ces 277 élèves il faut joindre une moyenne de 49 élèves intermittents qui, sous le nom d'auditeurs bénévoles, ont suivi les cours sans prendre des inscriptions et sans subir des examens. La majeure partie de ces 49 auditeurs est constituée par les élèves ajournés aux examens de fin d'année, dans la session de Novembre, et, par suite, ne pouvant prendre aucune inscription pendant l'année suivante.

Je n'ai pas fait figurer dans le tableau ci-dessus les 15 élèves sages-femmes qui ont suivi le cours annexe d'accouchements qui leur est réservé, lequel n'a lieu que pendant le semestre d'été.

Je ne veux pas quitter ce sujet sans vous signaler une circonstance importante dans la rentrée du mois de Novembre dernier ; elle consiste en ce que l'accroissement du nombre des élèves, au lieu de porter, comme les autres années, sur le chiffre des élèves de troisième et de quatrième année, c'est-à-dire sur des élèves ayant commencé leurs études médicales dans d'autres établissements, a porté cette fois sur les élèves de première année.

III — Statistique des examens

Le nombre des examens probatoires subis devant la Faculté augmente rapidement d'une année à l'autre ; vous vous en convaincrez aisément en comparant le tableau ci-après avec celui qui figure dans le rapport que j'ai eu l'honneur de vous adresser l'année dernière. Le tableau qui suit s'applique à l'année scolaire 1879-1880, c'est-à-dire au quatrième trimestre de l'année 1879 et aux trois premiers trimestres de l'année 1880 ; mais comme le nombre des examens du quatrième trimestre 1880 n'a pas sensiblement différé de celui des examens du quatrième trimestre 1879, vous pouvez considérer ce tableau comme présentant, sans erreur appréciable, le total des examens probatoires subis dans la Faculté du 1.^{er} Janvier au 31 Décembre 1880 :

	1 ^{er} examen	2 ^e examen	3 ^e examen	4 ^e examen	5 ^e examen	Thèse	TOTAL
Doctorat.	50	25	19	17	13	13	137
Pharmacie (1. ^{re} classe) .	16	14	8	»	»	»	38
Officiat.	11	11	5	»	»	»	27
Pharmacie (2. ^e classe). .	23	19	16	»	»	»	58
Sages-femmes (1. ^{re} classe).	5	5	»	»	»	»	10
— (2. ^e classe).	3	»	»	»	»	»	3
<i>Total</i>	108	74	48	17	13	13	273

En dehors de ces examens, dits probatoires ou de fin d'études, des examens de fin d'année ont été subis par chacun des élèves des trois premières années de doctorat et des deux premières années d'officiat et de pharmacie.

IV — Laboratoires, Bibliothèque

Les règlements sur les études médicales et pharmaceutiques, mis en vigueur il y a un peu plus d'une année, ont donné un grand développement aux exercices pratiques destinés à appuyer l'enseignement oral et à lui servir à la fois de base et de contrôle.

L'amphithéâtre d'anatomie n'a subi aucune innovation ; il a reçu, comme par le passé, les élèves en médecine de deuxième et de troisième année, qu'un chef des travaux, assisté de deux aides d'anatomie, a exercés aux travaux de dissection, sous le contrôle permanent du Professeur d'anatomie normale.

Mais les travaux pratiques de physiologie et d'histologie, auxquels ne prenaient part, dans l'ancien ordre de choses, qu'un petit nombre d'élèves d'élite, sont devenus obligatoires pour les élèves de deuxième et de troisième année, et malgré l'exiguïté du local actuel, les Professeurs, auxquels cet ordre d'exercices incombe, ont su trouver les moyens d'exercer largement les élèves à ce genre de recherches.

Grâce au nombre encore restreint des élèves de quatrième année, ces élèves ont pu également exécuter des travaux d'anatomie pathologique réglementaires.

Le laboratoire des travaux pratiques de chimie et de pharmacie a reçu les élèves des deux premières années de pharmacie et de première année de doctorat, qui, sous la direction du chef des travaux compétent, ont exécuté un programme très-varié de manipulations.

La seule catégorie de travaux pratiques, à laquelle nous n'ayons pu donner, faute de place, tout le développement nécessaire, est celle des travaux pratiques d'histoire naturelle. Grâce à la rapide construction des nouveaux bâtiments que la Municipalité nous destine, nous verrons prochainement cesser cette lacune regrettable, en même temps que nous pourrons améliorer les autres services.

Je n'ai rien dit de l'enseignement clinique, bien qu'il puisse, lui aussi, être rangé dans la classe des travaux pratiques, parce qu'il est resté tel qu'il était précédemment. Je me féliciterai seulement de la richesse des matériaux qu'offrent, sous ce rapport, à nos élèves les hôpitaux de Lille ; nous doutons qu'il existe, en quelque autre point de la France que ce soit, des ressources aussi variées pour l'enseignement clinique, qui est le premier de tous en importance.

En attendant que, du concert de l'Administration municipale, de la Commission des Hospices et de l'Administration de l'instruction publique, puisse résulter la réalisation d'une Maternité à ériger au siège de la Faculté, j'ai pris, avec le concours de l'Administration hospitalière, les mesures propres à assurer une instruction pratique suffisante aux élèves sages-femmes.

La bibliothèque de la Faculté s'enrichit insensiblement ; elle possède actuellement plus de 8,000 volumes. Maîtres et élèves y rencontrent les instruments de travail les plus indispensables.

Le rapide exposé que vous venez de lire, Monsieur le Maire, vous suffira pour constater que la situation de la Faculté est satisfaisante, plus satisfaisante qu'on ne serait en droit de l'attendre d'un établissement qui vient à peine de commencer sa cinquième année d'existence. Nous savons à présent que nous pouvons bien augurer de l'avenir, et qu'à l'aide du temps, ce facteur indispensable dans toute grande entreprise, la Faculté s'assurera un des premiers rangs dans l'ensemble des établissements d'enseignement supérieur organisés sur les divers points du territoire.

Veillez agréer, Monsieur le Maire, l'assurance de mes sentiments de haute considération.

Le Doyen de la Faculté de médecine,

E. WANNEBROUCQ.

§ 2 — Faculté des Sciences

Séance annuelle de rentrée (9 Décembre 1880)

M. VIOLLETTE, Doyen de la Faculté des Sciences de Lille, rend compte en ces termes des travaux de l'année 1880 :

MONSIEUR LE RECTEUR,

MESSIEURS,

Notre enseignement s'est complété en chimie par l'adjonction d'un maître de conférences, M. DUVILLIER, qui avait obtenu le grade de Docteur ès-sciences en Novembre dernier. L'attention de l'Administration a été bientôt appelée sur les travaux et l'enseignement de ce jeune maître, auquel elle vient de confier le poste important de Professeur titulaire de chimie à l'Ecole supérieure d'Alger. Le départ de M. DUVILLIER laissait un vide dans cette partie de notre enseignement; ce vide vient d'être heureusement comblé par la nomination de M. WILLM comme chargé de cours de la chaire de chimie générale.

M. WILLM est connu par d'importants travaux de chimie organique et de chimie minérale,

ainsi que par sa collaboration à plusieurs grands ouvrages scientifiques, tels que les œuvres de LAVOISIER, le dictionnaire de chimie de WURTZ, le dictionnaire encyclopédique des sciences médicales, etc.

Elève de M. WURTZ, M. WILLM a longtemps dirigé les travaux pratiques au laboratoire de chimie de la Faculté de médecine de Paris ; il a été chargé pendant un an de la suppléance de la chaire de chimie à la Faculté de Strasbourg. Voilà des titres qui nous permettent de nous féliciter de l'arrivée parmi nous de notre éminent collègue, et nous espérons bien qu'après un temps d'épreuve aussi court que possible, il échangera son titre de chargé de cours pour celui de Professeur titulaire.

En physique, l'enseignement se complète maintenant par la création d'un emploi de maître de conférences ; cet emploi vient d'être confié à M. DAMIEN, agrégé pour l'ordre des sciences physiques, ancien Professeur au Lycée de Lille ; nous le connaissons comme Professeur ; nous l'avons déjà apprécié comme savant, et nous sommes certains qu'il sera une précieuse acquisition pour notre Faculté.

Enseignement pratique

Nos cours ont été suivis aussi assidûment que l'an passé ; nos laboratoires ont été fréquentés régulièrement par un grand nombre d'étudiants ; le laboratoire de botanique est devenu trop petit ; le nombre des élèves suivant les exercices pratiques s'est élevé à dix-sept. La Ville est actuellement en train d'exécuter des travaux pour doubler l'étendue de ce laboratoire.

En zoologie, outre les exercices réguliers qui ont lieu chaque semaine dans l'Institut zoologique de Lille, M. GIARD a dirigé cette année plusieurs excursions au bord de la mer pendant les grandes marées du printemps et de l'été. Les vacances de Pâques, qui coïncident avec l'équinoxe du printemps, ont été laborieusement consacrées par le Professeur à enseigner aux candidats de première année à la licence, la recherche des animaux inférieurs et les procédés techniques de leur étude. Ces travaux ont eu pour théâtre la plage et le laboratoire de Wimereux. Seize jeunes gens ont profité de ces leçons pratiques. L'espace et le mobilier se trouvant insuffisants pour un pareil nombre de travailleurs, les volets du laboratoire ont été momentanément transformés en table, et le plus grand nombre des élèves ont dû se contenter du gîte plus que médiocre formé par les habitations du pays. Au risque de nous répéter chaque année, n'est-il pas de notre devoir de réclamer encore et une amélioration de notre installation devenue insuffisante et la création d'une place de Directeur-Adjoint qui seconde le Professeur et le remplace pendant que les cours le retiennent à Lille ? Pendant l'été, le laboratoire a reçu plusieurs savants distingués : M. le Professeur HORST, de l'Université d'Utrecht ; M. DE LANESSAN, Directeur de la *Revue internationale des Sciences* ; M. DEBRAY, licencié ès-sciences ; M. BLANC, garde-général des Eaux-et-Forêts, etc. Nous

avons même donné l'hospitalité à quelques élèves de la Faculté des sciences et de la Faculté de médecine de Paris. Enfin, c'est avec bonheur que nous avons accueilli, dans la personne de M. WALKER, un de ces amateurs sérieux qui font en Angleterre l'honneur des sciences naturelles et montrent qu'il n'y a pas incompatibilité entre les qualités que doit posséder l'homme de sciences et celles que réclame la direction d'un grand établissement industriel.

Pour compléter les études fauniques entreprises à Wimereux, M. GIARD a été heureux de profiter et de faire profiter plusieurs de nos élèves de l'offre gracieuse que leur faisait M. le Sénateur ROBIN d'entreprendre à Concarneau, avec le concours de la marine de l'Etat, une série de sondages dont les résultats ont été des plus intéressants.

MM. J. DE GUERNE et Th. BARROIS étudient en ce moment les produits de deux séries d'explorations faites aux îles Glenans aux mois de Juin et de Septembre de cette année.

Nos boursiers ont travaillé avec ardeur ; à part deux exceptions regrettables, je n'ai qu'à leur exprimer toute ma satisfaction sur leur exactitude et leur travail. Aussi en ont-ils reçu la récompense ; car presque tous ont obtenu leur grade de licencié à la fin de l'année. Je citerai particulièrement M. MACQUIN, qui, en deux années, a brillamment conquis les deux diplômes de licencié ès-sciences mathématiques et ès-sciences physiques ; aussi a-t-il été immédiatement placé comme Professeur chargé de cours de mathématiques dans l'un de nos bons Lycées.

Douze boursiers ont été attachés à la Faculté pendant l'année scolaire 1879-1880 ; ce sont :

Pour les sciences mathématiques :

MM. ADAM,	GUILBERT,
AUBERT,	RÉGNEZ.
GIR,	

Pour les sciences physiques :

MM. BILLET,	DELORY,
BONNET,	MACQUIN.

Pour les sciences naturelles :

MM. BONNIER,	TRACHET.
LEGAY,	

Que vous dirai-je des cours littéraires annexés à la Faculté que vous ne sachiez déjà ? Ces cours ont été suivis avec la même affluence et le même succès que les années précédentes.

Collation des Grades

429 candidats se sont présentés cette année devant la Faculté pour le baccalauréat, la licence et le doctorat. Le nombre des admis à ces divers grades s'élève à 158, soit une moyenne de 36,82 environ pour cent. Les résultats des examens sont consignés dans les tableaux suivants :

BACCALAURÉAT

NATURE des Examens	SESSIONS	Examinés	Ajournés	Admis	NOTES OBTENUES				Total	TOTAL
					Très-bien	Bien	Assez bien	Passable- ment		
Baccalauréat complet	Novembre 1879	85	61	24	.	.	1	23	24	
	Avril 1880	58	41	17	.	.	2	15	17	
	Juillet 1880	228	136	92	.	4	17	71	92	
	Totaux . . .	371	238	133	.	4	20	109	133	
Baccalauréat restreint	Novembre 1879	17	13	4	.	.	.	4	4	
	Avril 1880	11	8	3	.	.	.	3	3	
	Juillet 1880	9	7	2	.	.	.	2	2	
	Totaux . . .	37	28	9	.	.	.	9	9	
Total général . . .		408	266	142	.	4	20	118	142	34.06 p. %

La mention très-honorable *Bien* a été décernée à M. Théry, élève du Collège de Cambrai; Hodin, élève du Lycée de Charleville; Couvreur, élève du Collège de Soissons; Lignier, préparateur de botanique à la Faculté des Sciences de Lille.

LICENCE

SESSIONS	SCIENCES MATHÉMATIQUES			SCIENCES PHYSIQUES			SCIENCES NATURELLES			Examinés	Ajournés	Admis
	Examinés	Ajournés	Admis	Examinés	Ajournés	Admis	Examinés	Ajournés	Admis			
	Novembre 1879	4	1	3	2	1	1	2	.			
Juillet 1880	5	2	3	3	.	3	4	1	3	12	3	9
Totaux.	9	3	6	5	1	4	6	1	5	20	5	15

Les candidats admis à la licence sont :

Licence ès-sciences mathématiques. — MM. BROQUET, maître répétiteur au Lycée de Lille; DUPONT, id., id.; GOUEMANT, id., id.; AUBERT, boursier à la Faculté; GIR, id., id.; GUILBERT, id., id.

Licence ès-sciences physiques. — MM. LAUNOY, maître répétiteur au Lycée de Lille; BILLET, boursier de la Faculté; DELORY, id., id.; MACQUIN, id., id.

Licence ès-sciences naturelles. — MM. BILLET, Albert, étudiant; COLAS, DUPONCHELLE, DE GUERNE, id.; SIX, préparateur à la Faculté.

Doctorat

M. DUVILLIER, préparateur de chimie à la Faculté, a subi d'une manière distinguée les épreuves du doctorat en Novembre dernier. Le sujet de sa thèse était : *Etudes sur les dérivés des acides oxybutyrique et isooxy-valérique.*

§ 3 — Cours publics annexés à la Faculté des Sciences

Les cours d'Histoire, par M. Abel DESJARDINS, Doyen de la Faculté des Lettres; — de Littérature française, par M. MOY; — de Littérature étrangère, par M. BOSSART; — de Littérature ancienne, par M. COURDAVEAU (ces trois derniers Professeurs à la Faculté des Lettres); — de Géographie, par M. MAMET, Professeur au Lycée, ont continué d'attirer un auditoire aussi nombreux que bien choisi. Les cours de MM. DESJARDINS et MOY, très-appréciés du public lettré, ont eu particulièrement une vogue exceptionnelle.



CHAPITRE XIX

ENSEIGNEMENT DES LANGUES VIVANTES

§ I.^{er} — Cours d'Anglais

Relevé mensuel des listes de présence

	COURS DES HOMMES		COURS des Dames	TOTAL
	supérieur	élémentaire		
Octobre-Novembre . . .	132	60	46	238
Décembre	90	68	46	204
Janvier	75	53	39	167
Février	57	53	42	152
Mars	53	41	27	121
Avril	41	40	23	104
Mai	43	37	18	99
Juin	38	32	22	92
Juillet	31	21	23	75
				Moyenne 139

Les élèves ont fait, en fin d'année scolaire, une excursion en Angleterre avec le Directeur, M. GUESNON. Partis de Boulogne au nombre de dix-huit, ils ont visité Londres où ils ont séjourné cinq jours, puis sont partis pour le nord de l'Angleterre et l'Ecosse par la route de l'Ouest, passant par Liverpool et Manchester.

D'Edinburgh, ils ont pris la route des lacs pour gagner Glasgow, et sont revenus par Carlisle, Lancaster et Birmingham.

§ 2 — Cours d'Allemand

L'enseignement de la langue allemande, réorganisé et élargi par l'arrêté du 3 Octobre 1879, fonctionnait pour la première année, en 1880, sous la direction de M. MEYER.

Nous extrayons du rapport de M. le Directeur les renseignements suivants qui offrent le plus grand intérêt :

MONSIEUR LE MAIRE,

Me référant à un premier rapport, que j'ai eu l'honneur de vous adresser dans le courant de Février, je tiens à rappeler qu'en commençant ce cours supérieur, parti de ce point de vue : *que les élèves ne sont pas faits pour le cours, mais que le cours est fait pour les élèves*, j'ai dû prendre, pour me guider dans la marche de l'année, une moyenne d'après les deux premiers devoirs qui m'ont été remis.

A la suite de ces épreuves, où j'avais constaté sur certaines copies, non-seulement une ignorance complète de l'analyse logique, mais même de l'analyse grammaticale, j'ai dû donner le conseil à quelques-uns de mes auditeurs de suivre tout d'abord le cours élémentaire.

Il est résulté de cette élimination que le nombre de mes auditeurs, qui s'était d'abord élevé à trente, s'est trouvé diminué de plus d'un tiers.

Sur la question de nos travaux, voici comment l'année s'est trouvée remplie :

- 1.° Grammaire allemande deux fois repassée dans tous ses détails ;
- 2.° Chaque semaine, une dictée de thème allemand, chose importante pour les langues vivantes, un thème n'étant autre chose qu'une conversation écrite ;

3.^o Préparation d'anecdotes ou de petites histoires dialoguées, contenues dans le calendrier, dit *Messenger boîteux*, de Strasbourg (édition française et allemande), de laquelle préparation nous avons tiré toutes les règles de la syntaxe allemande ;

4.^o Traduction de lettres commerciales, lettres autographiques de LÉVY avec les écritures les plus variées (nous n'avons jamais perdu de vue que le cours avait été créé en vue des élèves de commerce) ;

5.^o Quelquefois des versions allemandes dictées, exercices indispensables, la dictée étant une espèce de conversation lente, qui peut dresser insensiblement l'oreille de l'élève à saisir l'intonation germanique.

Ce programme pour le cours des hommes a été également suivi pour le cours des dames que nous avons commencé avec dix-huit élèves pour le finir avec douze ou dix, un certain nombre d'entr'elles ayant passé dans le cours élémentaire ; néanmoins, comme les lettres commerciales ne paraissent pas les intéresser particulièrement, nous les avons, au bout de quelque temps, laissées de côté de leur consentement.

Quant à nos progrès, Monsieur le Maire, s'il est facile à un Professeur de les déterminer dans une classe, cela lui devient plus difficile pour un cours d'adultes où tout est facultatif, l'assiduité des auditeurs comme leurs devoirs ; cependant je suis autorisé à dire qu'il y en a eu de sérieux, et je me plais à reconnaître que j'ai trouvé en particulier chez les dames, non-seulement des dispositions pour apprendre avec succès l'allemand, mais même, chez quelques-unes d'elles, des dispositions pour *enseigner*. Ces personnes, qui avaient écouté avec beaucoup d'attention l'exposition de certains principes de grammaire générale assez abstraits, dans l'explication desquels il faut entrer pour l'intelligence d'une langue aussi synthétique que l'allemand, ont pris la confiance, dans ces derniers temps, de m'autoriser à les interroger personnellement pendant le cours, — ce qui m'autorise donc à vous dire que notre enseignement a eu des résultats.

Cours élémentaires

Le nombre des auditeurs pour les cours élémentaires d'allemand a été :

Pour les hommes

Inscrits	38
Présence moyenne.	31

Pour les dames

Inscrites	14
Présence moyenne	10

CHAPITRE XX

ENSEIGNEMENT DES BEAUX-ARTS

§ I.^{er} — Ecoles académiques

M. MARTEAU, l'honorable et si actif Vice-Président de la Commission administrative, a bien voulu nous adresser les renseignements suivants sur les travaux exécutés en 1880 par les élèves des différents cours :

Dessin élémentaire

MM. LECAT et DEGOUGE, Professeurs

La méthode employée depuis si longtemps, et qui a donné de si bons résultats, est toujours suivie ; elle consiste en dessins géométriques faits à main levée sur tableau noir fixe, sur tableau mobile, sur papier.

Ils ont tracé, comme précédemment, des lignes droites, des parallèles, des lignes brisées, des lignes d'équerre, des angles divers ; divisé sans compas des lignes en parties égales ; tracé des figures symétriques, des mosaïques, etc., etc.

Cours de dessin linéaire et premiers principes d'ornement

M. DUBUISSON, Professeur

Dessins à main levée, appliqués à la représentation d'ornements, carrelages, etc.

Dessins au compas et teintés. — Dessins d'après le relief. — Modèles consistant en volumes géométriques, objets usuels.

Cours de géométrie et dessins divers, compris ceux des machines, lavis, etc.

M. VANRISCOTTE, Professeur

Mise à l'échelle des croquis faits par les élèves d'après des reliefs.

Levés de machines.

Lavis à l'effet; détermination des ombres par les méthodes de la géométrie descriptive.

Pour la géométrie élémentaire appliquée les élèves ont les lignes droites, surfaces, cercles, tangentes, ellipses, paraboles, hyperboles, les lignes proportionnelles, etc., etc.

Etudes de mesures de surfaces, levé des plans, nivellement, etc.

Cours de géométrie descriptive appliquée :

Depuis la ligne droite, le plan, les pénétrations des polyèdres, surfaces de révolutions, surfaces gauches. — Application à la coupe des pierres, etc.

Cours de mécanique.

Etudes géométriques des mouvements et les conditions d'équilibre.

Exercices professionnels pour serruriers, menuisiers, mécaniciens.

Cours de mathématiques, algèbre et trigonométrie

M. COCHEZ, Professeur

Ce cours sert en même temps pour les architectes, les mécaniciens et les élèves qui suivent les cours normaux de dessin.

Cours de peinture et de dessin

Peinture, Professeur, M. COLAS. — Professeur adjoint pour le dessin, M. DARCO.

Etudes d'après le modèle vivant et d'après la nature morte.

Pour le modèle vivant, les élèves font le nu entier ou partiel, ou des études avec le modèle vêtu ou même drapé.

Les élèves dessinent le modèle vivant à l'estompe et au crayon.

Classe de bosse

Pendant les deux années du cours de dessin d'après la bosse, les élèves dessinent les têtes, les fragments de figures, des figures entières ou académies, d'après les modèles en plâtre représentant des modèles d'après l'antique ou ceux d'après les artistes modernes.

Classe de dessin au crayon et à l'estompe

Il y a quatre divisions, comprenant :

- 1.° L'étude des principes au trait, oreilles, yeux, bouches, nez; têtes diverses;
- 2.° Des exercices du même genre, mais en y ajoutant les ombres à l'estompe et au crayon;
- 3.° Les études à l'estompe, d'après les ouvrages des grands maîtres;
- 4.° Etudes d'académies.

Cours de sculpture

M. DARCQ, Professeur

Quatre divisions :

- 1.° Modelé du torse d'après l'antique;
 - 2.° Modelé de têtes et bustes;
 - 3.° Principe d'études d'après les académies, en plâtre;
 - 4.° Etudes alternatives d'après l'antique et d'après nature.
- Etudes de bas-reliefs et de compositions.

Cours d'architecture

M. VANDENBERGH, Professeur. — M. DUTHILLEUL, Professeur-Adjoint

Première division :

- 1.° Connaissance et emploi des matériaux; coupe des pierres.

Deuxième division :

- 2.° Etudes de construction; projet pour maçonnerie; charpente de fer; résistance des matériaux; emploi de divers matériaux pour la construction et la décoration;
- 3.° Etudes d'art; continuation d'études des ordres d'architecture; plans; architecture monumentale; architecture privée; architecture industrielle; composition sur ces différents genres;
- 4.° Composition d'architecture monumentale; plans pour différentes espèces d'édifices; Les élèves doivent suivre les cours de perspective et d'histoire de l'art.
- 5.° D'autres cours sont faits pour les ouvriers du bâtiment, contre-maîtres, ouvriers maçons, tailleurs de pierres, charpentiers, menuisiers, serruriers, plafonneurs.

Cours supérieur d'ornement

M. DUBUISSON, Professeur

Dessins à l'estompe et au pinceau avec couleurs.

Dessins d'après la gravure, la tapisserie ; revêtements de faïence ; la peinture décorative, études d'après la plante vivante et l'ornement en plâtre.

Pour les élèves qui se destinent à la gravure, les dessins sont exécutés à la plume ; pour les sculpteurs, ils font des modelages en terre d'après les modèles indiqués ci-dessus.

Cours de perspective

M. DUBUISSON, Professeur

Cours pour les architectes et les peintres.

Principes et applications géométriques.

Perspectives d'après nature.

Cours d'anatomie

M. HOUZÉ DE L'AULNOIT, Professeur

Etudes d'ostéologie et de miologie (os, articulations, muscles).

Cours oraux et applications graphiques ; indications de l'anatomie sur les académies, faites d'après le modèle vivant.

Cours d'histoire de l'art

M. MAMET, Professeur

Notions sur l'art indien, égyptien, grec, romain, sur le style roman, byzantin, ogival, renaissance jusqu'à nos jours.

Etat du Personnel enseignant au 31 Décembre 1880

Date de la nomination	NOMS DES PROFESSEURS	CLASSES	Jours de leçons	Durée des leçons	Nombre d'élèves	
	MM.					
1855	COLAS	Cours de peinture Modèle vivant Bosse	chaque jour id. id.	4 2 2	54	
1875	DARCQ, professeur-adjoint.	Dessin de la figure	id.	2		57
1875	DARCQ	Sculpture	id.	2		30
		Dessin géométrique	id.	2	45	
1870	VANRISCOTTE	Géométrie élémentaire	trois jours	2	55	
		Géométrie descriptive	deux jours	2	35	
1878	VANDENBERGH	Architecture et Ouvriers	chaque jour	2	55	
1880	DUTHILLEUL, profess.-adj.	id.	id.	2		
		Dessin linéaire	id.	2	110	
1870	DUBUISSON	Ornement	id.	2		
		Perspective	dimanche	2	35	
		id.	jeudi	2		
1873	LECAT	Dessin élémentaire	chaque jour	2	187	
1878	DEGOUGE, professeur-adj.	Dessin élém. ^{re} et tableau	id.	2		
1854	HOUZÉ DE L'AULNOIT. . .	Anatomie (5 mois)	jeudi	2	60	
1875	MAMET	Histoire de l'art	lundi	1	18	
		Nombre total d'élèves			741	

*Liste des élèves qui, antérieurement à 1880, ont obtenu des Médailles dans les Concours
des classes supérieures*

DESSIN DE LA FIGURE

Classe du modèle vivant

- | | | | |
|------|--|------|--|
| 1766 | DUBRAS, J.-A., de Caravaccio. | 1814 | DEWARLEZ, de Lille. |
| 1767 | LIÉNARD, J.-B., de Dussart. | 1815 | COURTIN, de Lille. |
| 1768 | LIÉNARD, J.-B., de Dussart. | 1816 | MICHEL, F., d'Ostende. |
| 1769 | LIÉNARD, J.-B., de Dussart. | 1817 | CADET DE BEAUPRÉ, P., de Valenciennes |
| 1770 | CREPEL, L.-J., de Lille. | 1818 | MONNIER, D., de Lille. |
| 1771 | RICOURT, C., de Lille. | 1819 | DURIEZ, L., de Lille. |
| 1772 | JACQUERYE, G., de Lille. | 1820 | DUBOIS, L., de Lille. |
| 1773 | LEROUGE, A., de Lille. | 1821 | DURIEZ, L., de Lille, Médaille d'or. |
| 1774 | WATTEAU, E., de Valenciennes. | 1821 | DEPLECHIN, E., de Lille. |
| 1775 | MOREAU, C., de Valenciennes. | 1822 | DUCORNET, C., de Lille (né sans bras). |
| 1776 | DELERIVE, A., de Lille. | 1823 | DEBAYSER, A., de Lille. |
| 1777 | ROLAND, J.-J., de Lille. | 1824 | PINARD, H., de Lille. |
| 1778 | WICAR, J.B., de Lille. | 1825 | DUFRESNE, A.-D., de Paris. |
| 1779 | BAUDOUX, F., de Lille. | 1826 | STALARS, C., de Lille. |
| 1780 | CHEVALIER, L., de Vendecourt. | 1827 | LEFEBVRE, T.-H., de Lille. |
| 1781 | MASQUELIER, J.-N., de Flers, près Lille. | 1828 | DELEMER, A., de Lille. |
| 1782 | WATTEAU, M.-R., de Valenciennes. | 1829 | GENGEMBRE, V., de Lille. |
| 1783 | DUBAR, A.-B.-J., de Lille. | 1831 | LALOU, L., de Lille. |
| 1784 | MERCIE, A.-G.-J., de Lille, Médaille d'or. | 1832 | CARLIER, V., de Lille. |
| 1784 | MEURISSE, J.-L., d'Ypres. | 1833 | WACQUEZ, A., de Sedan. |
| 1785 | MEURISSE, J.-L., d'Ypres, Médaille d'or. | 1834 | DESBOUVRY, L., de Lille. |
| 1785 | CARETTE, A., de Lille. | 1835 | DELBECQUE, V., de la Bassée, Méd. de 2. ^{me} cl. |
| 1786 | DESNOYELLES, A., de Lille, Médaille d'or. | 1836 | LALOU, de Lille, Médaille d'or. |
| 1786 | COGEZ, J.-B.-J., de Lille. | 1836 | BROCHART, C., de Pecq, Belg., Méd. de 2. ^{me} cl. |
| 1787 | LORTHIOIT, E.-H., de Lille. | 1837 | BROCHART, C., de Pecq, Belg., Méd. de 1. ^{re} cl.
pour prix d'un concours de peinture à l'huile. |
| 1788 | LORTHIOIT, E.-H., de Lille, Médaille d'or. | 1838 | COLAS, A., de Lille, Médaille de 1. ^{re} classe. |
| 1788 | DEROUBAIX, H., de Lille. | 1838 | LECLERC, M., de Warneton, Méd. de 2. ^{me} cl. |
| 1789 | WALLET, E., de Saint-Omer. | 1839 | LECLERC, M., de Warneton, Méd. de 1. ^{re} cl. |
| 1790 | LOISELET, A.-E.-J., de Lille. | 1839 | HUMBERT, J.-E., de Strasbourg, Méd. de 2. ^{me} cl. |
| 1791 | COCHIN, C., de Douai. | 1840 | DELANNOY, L.-B., de Lille, Méd. de 1. ^{re} cl. |
| 1792 | DEMAILLY, H., de Lille. | 1841 | POWER, J.-B., de Charenton, Méd. de 2. ^{me} cl. |
| 1793 | LENGLART, D., de Lille. | 1842 | LORIDAN, C., de Lille, Méd. de 2. ^{me} classe. |
| 1794 | MONNIER, A., de Lannoy. | 1843 | LORIDAN, C., de Lille, Médaille de 1. ^{re} cl. |
| 1795 | LENGLART, C., de Lille. | 1844 | LOBBEDEZ, C., de Lille., Méd. de 1. ^{re} cl. |
| 1796 | DESCAMPS, C., de Lille. | 1846 | VANDERMESCH, A., de Wervicq, Méd. de 2. ^{me} c. |
| 1797 | GROHAIN, P.-J., de Lille. | 1847 | GAUTHIER, A., de Lille, Médaille de 2. ^{me} cl. |
| 1798 | BUIDIN, D.-J., de Lille. | 1848 | VANDERMESCH, A., de Wervicq, Méd. de 2. ^{me} cl. |
| 1799 | LENGLART, L.-H., de Lille. | 1851 | GELLÉ, J., de Valenciennes, Méd. de 2. ^{me} cl. |
| 1810 | SERRURE, J., de Lille. | 1851 | DEGAND, E., de Lille, Médaille de 2. ^{me} cl. |
| 1811 | MONNIER, C., de Lille. | 1853 | WATTEAU, C., de Lille, Médaille de 2. ^{me} cl. |
| 1812 | COURTIN, A., de Lille. | | |
| 1813 | LUSTREMAN, A., de Lille. | | |

PEINTURE

1839	COLAS, A., de Lille, Médaille de 2 ^{me} classe.	1859	BODIN, Archange, Méd. de 1 ^{re} c. (Modèle vivant.
1839	LECLERCQ, M., de Warneton, Méd. de 2 ^{me} cl.	1861	LYON, Auguste, de Lille, Médaille de 2 ^{me} cl.
1840	COLAS, A., de Lille, médaille de 1 ^{re} classe.	1863	DEVOS, Julien, de Bailleul, Médaille de 2 ^{me} cl.
1840	LEROY, C., de Lille, Médaille de 2 ^{me} classe.	1867	COMERRE, Léon, de Trélon, Médaille de 2 ^e cl.
1841	CHATELAIN, V., de Lille, Médaille de 2 ^{me} cl.	1868	COMERRE, Léon, de Trélon, Médaille d'or.
1842	COLAS, A., de Lille, Médaille d'or.	1869	MORAL, Henri, de Lille, Méd. de 2 ^{me} cl.
1843	HERLIN, A., de Lille, Médaille de 1 ^{re} cl.	1870	DEWINTER, Ph., de Bailleul, Méd. de 2 ^{me} cl.
1844	LOBBEDEZ, C., de Lille, Médaille de 1 ^{re} cl.	1872	DEWINTER, Pharaon, de Bailleul, Médaille de première classe.
1845	LOBBEDEZ, C., de Lille, Méd. spéciale de 1 ^{re} cl.	1872	PIRMEZ, Charles, de Namur, Méd. de 1 ^{re} cl.
1848	GAUTHIER, A., de Lille, Médaille de 2 ^{me} cl.	1873	PIRMEZ, Charles, de Namur, Méd. de vermeil.
1850	LOBBEDEZ, C., de Lille, Médaille d'or.	1874	KETELS, Pierre, de Gand, Médaille de 2 ^e cl.
1850	GAUTHIER, A., de Lille, Médaille de 1 ^{re} cl.	1875	KETELS, Pierre, de Gand, Médaille de 1 ^{re} cl.
1853	DEGAND, E., de Lille, Médaille de 1 ^{re} classe, (Esquisses peintes).	1876	KETELS, Pierre, de Gand, Médaille d'or.
1856	SALOMÉ, E., de Lille, Médaille de 2 ^{me} classe.	1876	LECLERCQ, Louis, de Guines, Méd. de 2 ^{me} cl.
1856	SWYNGHEDAUW, E.; de Broukerque, Méd. 2 ^e c.	1877	DUYVER, Albéric, de Thilts, Méd. de 2 ^{me} cl.
1858	SWYNGHEDAUW, E.; de Broukerque, Méd. 1 ^e c.	1877	LEROY, Charles, de Lille, Médaille de 3 ^{me} classe, (pour esquisses).
1858	DESMIDT, C., de Lille, Médaille de 2 ^{me} classe. (Esquisses peintes).	1878	DUYVER, Albéric, de Thilts, Médaille de 1 ^{re} cl.

SCULPTURE

1841	LORIDAN, C., de Lille, Médaille de 1 ^{re} classe.	1870	PRINTEMPS, Jules, de Lille, Méd. de 1 ^{re} cl.
1843	LORIDAN, C., de Lille, Méd. spéciale d'or de 2 ^e c.	1872	PEENE, Augustin, de Bergues, Médaille d'or.
1844	LORIDAN, C., de Lille, Méd. spéciale d'or de 1 ^{re} c.	1875	DENEUX, Auguste, de Lille, Médaille de 2 ^e cl.
1854	BODENDIECH, de M.-en-B., Méd. de 2 ^{me} cl.	1876	BOUTRY, Edgard, de Lille, Médaille de 2 ^e cl.
1855	BODENDIECH, de M.-en-B., Méd. de 1 ^{re} cl.	1876	BOUTRY, Edgard, de Lille, Médaille de 2 ^{me} cl. (pour travaux d'année).
1857	BODENDIECH, de M.-en-B., Médaille d'or.	1877	LEPERS, Edouard, de Lille, Médaille de 2 ^e cl. pour travaux d'année, et Médaille de 3 ^{me} classe pour l'antique.
1860	HUIDIEZ, F., Médaille de 2 ^{me} classe.	1878	LEPERS, Edouard, de Lille, Médaille de 2 ^{me} cl. pour figure d'après modèle vivant, Médaille de 3 ^{me} classe pour figure d'après l'antique. Méd. de 1 ^{re} classe pour travaux de l'année.
1861	HUIDIEZ, F., Médaille d'or.		
1865	MICHAUX, Léon, de Lille, Médaille de 3 ^{me} cl. (Ornements modelés).		
1867	CORDONNIER, A., de La Madeleine-lez-Lille. Médaille de 2 ^{me} classe.		
1867	DARCQ, Albert, de Lille, Méd. de 2 ^{me} classe.		
1868	DARCQ, Albert, de Lille, Méd. de 1 ^{re} classe.		
1869	DARCQ, Albert, de Lille, médaille d'or.		

ANATOMIE

1861	HUIDIEZ, Félix, Médaille de 1 ^{re} classe	1870	PRINTEMPS, Jules, de Lille, Médaille de 2 ^e cl.
1863	DEVOS, Julien, de Bailleul, Médaille de 3 ^e cl.	1871	PRINTEMPS, Jules, de Lille, Méd. de 1 ^{re} cl.
1867	ROGIER, Eugène, de Lille, Médaille de 2 ^e cl.	1872	PEENE, Augustin, de Bergues, Méd. de 2 ^e cl.
1869	ROGIER, Eugène, de Lille, Médaille de 1 ^{re} cl.		

ARCHITECTURE

- | | | | |
|------|--|------|--|
| 1804 | LEFEBVRE, L., de Lille. | 1849 | GILQUIN, L., de Lille, Médaille de 2 ^{me} cl. |
| 1805 | COUSIN, J.-B., de Lille. | 1853 | SPROIT, E., de Lille, Médaille de 2 ^{me} cl. |
| 1806 | DELEBANQUE, J.-B., de Lille. | 1854 | MOURIN, J., de Péruwelts (Belgique), Méd. de 2 ^{me} classe pour l'ornement. |
| 1807 | DELANNOY, G., de Lille. | 1855 | DELEBARRE, E., de Lille, Médaille de 1 ^{re} cl. |
| 1808 | WACQUIER, F., de Lille. | 1856 | DELEBARRE, E., de Lille, Médaille spéciale. |
| 1810 | DUHEM, A., de Lille. | 1857 | MILLOT, J., Médaille de 1 ^{re} classe. |
| 1811 | BUISINE, D., de Lille. | 1858 | ARNOLD, G., de Lille, Médaille de 2 ^{me} cl. |
| 1812 | RICOURT, L., de Lille. | 1859 | ARNOLD, G., de Lille, Médaille de 1 ^{re} cl. |
| 1813 | DURIEZ, L., de Lille. | 1860 | CASSEL, F., d'Arras, Méd. de 3 ^{me} cl. |
| 1814 | DUHEM, de Lille. | 1861 | DEVOGHELAERE, G., de Lille, Méd. de 2 ^e cl. |
| 1815 | GUERRE, A., de Middelbourg. | 1861 | CASSEL, F., d'Arras, Médaille de 2 ^{me} cl. dans la section d'ornement. |
| 1816 | LEPLUS, V., de Lille. | 1862 | DEVOGHELAERE, G., de Lille, Méd. de 1 ^e cl. |
| 1817 | BROCVELLE, A., de Lille. | 1865 | PECKRE, Alp., de Quesnoy-sur-Deûle, Méd. 2 ^e c. |
| 1818 | FREVILLE, L., de Bailleul. | 1866 | BATTEUR, C., de Lille, Méd. de 2 ^{me} cl. |
| 1819 | LAMBERT, L., de Lille. | 1867 | BATTEUR, C., de Lille, Médaille d'or. |
| 1820 | LEPEZ, D., de Lille. | 1868 | VANDENBULCKE, A., de Lille, Méd. de 2 ^e cl. |
| 1821 | BENVIGNAT, de Boulogne. | 1869 | VANDENBULCKE, A., de Lille, Méd. de 1 ^{re} cl. |
| 1822 | PENNEL, H., de Lille. | 1869 | ROUSSEL, F., d'Arras, Méd. de 2 ^e cl. |
| 1823 | LEPEZ, L., de Lille. | 1871 | LEHOUCQ, F., de Verlinghem, Méd. de 1 ^{re} cl. |
| 1824 | DESROUSSEAUX, L., de Lille. | 1872 | HOUZÉ, Hector, de Pérenchies, Méd. de 2 ^{me} cl. |
| 1825 | LELIÈVRE, J.-B., de Lille. | 1873 | HOUZÉ, Hector, de Pérenchies, Méd. de 1 ^{re} cl. |
| 1826 | LENDREMONT, A., de Nancy. | 1873 | DELEURY, Edmond, d'Arras, Méd. de 2 ^{me} cl. |
| 1827 | COLBRANT, L., du Sas-de-Gand. | 1874 | HOUZÉ, Hector, de Pérenchies, Méd. de verm. |
| 1831 | PULSFORT, L., de Lille. | 1874 | NIEUVIART, Félix, de Pont-à-Marcq, Méd. 2 ^e c. |
| 1835 | LEROY, C., de Lille, Médaille de 1 ^{re} classe. | 1875 | DELEURY, Edmond, d'Arras, Méd. de 1 ^{re} cl. |
| 1836 | CALOINE, J., de Lille, Médaille de 2 ^{me} cl. | 1875 | CONTAMINE, Albert, de Lille, Méd. de 2 ^e cl. |
| 1837 | CALOINE, J., de Lille, Médaille de 1 ^{re} classe. | 1876 | CONTAMINE, Albert, de Lille, Méd. de verm. |
| 1838 | CONTAMINE, H., de Lille, Méd. de 2 ^{me} cl. | 1877 | LEROY, Charles, de Lille, Médaille de 2 ^e classe. |
| 1840 | THIERRY, F., de Lille, Méd. de 2 ^{me} cl. | 1878 | BERTAUT, Henri, de Lille, Médaille de bronze. |
| 1841 | TIERCE, C., de Lille, Médaille de 2 ^{me} classe. | 1879 | BERTAUT, Henri, de Lille, Médaille d'or. |
| 1841 | DUEZ, E., de Lille, Médaille de 2 ^{me} classe. | 1879 | MOREL, Jean, de Lille, Médaille d'argent. |
| 1842 | DUEZ, E., de Lille, Médaille de 1 ^{re} classe. | 1879 | DELEMER, François, de Lille, Médaille d'argent. |
| 1843 | MOURCOU, A., de Lille, Médaille de 1 ^{re} cl. | | |
| 1844 | SAUVAGE, D., de Douai, Médaille de 2 ^{me} cl. | | |
| 1845 | SAUVAGE, D., de Douai, Médaille de 1 ^{re} cl. | | |

GÉOMÉTRIE DESCRIPTIVE

- | | | | |
|------|--|------|--|
| 1844 | ANTOINE, P., de Lille, Méd. de 1 ^{re} cl. | 1866 | DUPRÉ, Edouard, de Lille, Méd. de 1 ^{re} cl. |
| 1847 | HUDELO, A., de Lille, Méd. de 1 ^{re} cl. | 1867 | LECOUTRE, E., de Lille, Méd. de 2 ^{me} cl. |
| 1848 | GALOIS, C., de Lille, Méd. de 1 ^{re} cl. | 1868 | LEHOUCQ, Florimond, de Verlinghem, Méd. 1 ^e c. |
| 1855 | DEPERNE, C., de Lille, Méd. de 2 ^{me} cl. | 1873 | DUTHILLEUL, Jules, de Lille, Méd. de 1 ^{re} cl. |
| 1857 | VANRISCOTTE, C., de Lille, Méd. de 2 ^{me} cl. | 1875 | DEGOUGE, Arthur, de Lille, Méd. de 2 ^{me} cl. |
| 1858 | VANRISCOTTE, C., de Lille, Méd. de 1 ^{re} cl. | 1878 | PETIT, Louis, de Lille, Méd. de 2 ^{me} cl. |
| 1858 | GALI, A., de Lille, Méd. de 2 ^{me} cl. | 1879 | MOREL, Jean, de Lille, Médaille de 2 ^{me} classe. |
| 1862 | BATTEUR, C., de Lille, Méd. de 3 ^{me} cl. | | |

MÉCANIQUE APPLIQUÉE

1853	LECŒUR, E., de Lille, Méd. de 1 ^{re} cl.	1868	WATTINE, E., de Lille, Méd. de 1 ^{re} cl.
1854	LECŒUR, E., de Lille, Médaille d'or.	1872	PAINDAVOINE, Amédée, Méd. de 2 ^e cl.
1855	DUBUISSON, A., de Lille, Méd. de 2 ^{me} cl.	1874	PAINDAVOINE, Amédée, de Lille, Médaille de 2 ^{me} classe pour les travaux de l'année.
1858	VANRISCOTTE, C., de Lille, Méd. de 1 ^{re} cl.	1877	PETIT, Louis, de Lille (pour épure de construction) Médaille de 2 ^{me} classe.
1859	VANRISCOTTE, C., Médaille d'or.		
1862	ARNOLD, F., de Lille, Méd. de 1 ^{re} cl.		
1866	DUPRÉ, E., de Lille, Méd. de 2 ^{me} cl.		

LAVIS A L'EFFET ET DESSIN GÉOMÉTRIQUE

1857	MAHIEU, A., de Lille, Méd. de 2 ^{me} cl.	1866	PECKRE, A., de Quesnoy-sur-Deûle, Médaille de 2 ^{me} classe.
1863	LEPLAT, A., de Bailleul, Méd. de 2 ^{me} cl.	1878	NOIRET, Gaston, d'Armentières, Méd. de 3 ^{me} cl.
1864	LANGELÉ, J., d'Aunois (Aisne). Méd. de 2 ^e cl.		

PERSPECTIVE LINÉAIRE

1864	BATTEUR, C., de Lille, Méd. de 2 ^{me} cl.	1877	DELEMER, François, de Lille, Méd. 2 ^{me} cl.
1869	LEHOUCQ, F., de Verlinghem, Méd. de 1 ^{re} cl.	1879	MARTEAU, Alfred, de Lille, Médaille de 2 ^{me} cl.
1873	GORIS, Gustave, d'Haubourdin, Méd. 2 ^{me} cl.		

DESSIN LINÉAIRE

1860	DEFLANDRE, G., de Lille, Méd. de 3 ^{me} cl.	1870	DUYCQ, H., de Lille, Médaille de 3 ^{me} cl.
1863	LEFEBVRE, P., de Lille, Méd. de 3 ^{me} cl.		

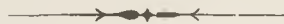

§ 2 — Académie de musique

Le Vice-Président de la Commission de patronage et de surveillance de l'Académie de musique à M. le Maire de la ville de Lille.

MONSIEUR LE MAIRE,

J'ai l'honneur de vous adresser le rapport que vous me demandez sur l'Académie de musique de Lille pendant le cours de l'année 1880.

Les procès-verbaux de nos séances vous ayant été remis régulièrement, je crois devoir me borner à une récapitulation très-sommaire.

Les exercices publics ont eu lieu aux époques réglementaires et vous ont permis de juger par vous-même des progrès des élèves et des améliorations importantes que le nouveau Directeur a introduites dans toutes les branches de l'enseignement.

En dehors de ces exercices et de la distribution solennelle des prix, une audition musicale a été en quelque sorte improvisée à l'occasion de la visite de M. le Ministre de l'Instruction publique et des Beaux-Arts, qui a daigné honorer de sa présence notre Académie de musique.

Après avoir adressé ses félicitations chaleureuses à M. le Directeur et à MM. les Professeurs, M. le Ministre a décerné à M. LAVAINNE les palmes d'Officier d'Instruction publique, et à M. Paul MARTIN les palmes d'Officier d'Académie.

Ces distinctions ont été accueillies par toute l'assemblée avec des témoignages de la plus vive satisfaction.

Nous espérons que M. le Ministre, qui a pu reconnaître par lui-même combien elle est fondée, appuiera de toute son autorité et de toute son influence dans les Chambres votre demande d'une augmentation de subvention.

Cette augmentation permettrait la création d'une classe de diction que la Commission réclame depuis plusieurs années, et celle de diverses autres classes aussi vivement désirées, mais que l'insuffisance du budget n'a pas permis de créer jusqu'à présent.

Une seule classe nouvelle a été ouverte dans le cours de cette année : la classe de trombone dont M. Edmond MASUREL a été nommé professeur.

M.^{lle} Jeanne PENNEQUIN a été, après concours, nommée professeur de la classe élémentaire de piano, laissée vacante par le départ de M.^{lle} Emma SCHOUTTETEN.

La création d'une classe de trombone a exigé une dépense de 107 francs pour achat d'un instrument.

Il a été fait une autre dépense de 140 francs pour acquisition d'une petite flûte, destinée à la classe de M. HERMAN.

Les dépenses pour achat et entretien de mobilier se sont élevées à 1,095 francs.

Comme annexe au présent rapport, j'y joins un tableau indiquant le nom des Professeurs, leur traitement, la date de leur nomination et la durée des classes, ainsi que le nombre des élèves fréquentant chacune d'elles.

Pour terminer ce compte-rendu, j'ai la satisfaction de vous rappeler que deux des élèves des classes de chant, M.^{lle} VIAL et M. DÉTENEUILLE, ont obtenu du Conseil général une pension pour continuer leurs études au Conservatoire de Paris.

Décernées presque tous les ans à des élèves de notre Conservatoire, à la suite de concours et sur la proposition du jury départemental, ces récompenses font le plus grand honneur à tout le personnel enseignant de notre Ecole de musique.

Tels sont, Monsieur le Maire, les principaux renseignements que je crois utile de vous communiquer sur l'ensemble des travaux de l'Académie de musique pendant l'année 1880.

Je vous prie d'agréer, Monsieur le Maire, l'assurance de mes sentiments respectueux.

Pour le Vice Président, empêché,

T.^{re} HERLIN.

Etat numérique des Elèves au 31 Décembre 1880

DÉSIGNATION DES CLASSES	NOMS DES PROFESSEURS	Jours de leçons par semaine	Durée des leçons — heures	Nombre d'élèves
Solfège, demoiselles, classe supérieure	M. ^{elle} Verbrugghe	3	2	23
id. id.	M. Bar	3	2	20
id. classe élémentaire	M. ^{elle} Bulteau	3	2	36
Solfège, garçons, classe supérieure	M. L. Delannoy	3	2	20
id. id.	M. E. Dienne	3	2	17
id. classe élémentaire	M. Lecocq	3	2	45
Solfège, adultes hommes	M. E. Schillio	3	2	43
Chant, classe des demoiselles	M. ^{me} Fonrobert	3	2	11
id. hommes	M. Boulanger	3	2	10
Piano, première classe	M. Delarroqua	3	2	10
id. id.	M. ^{me} Monneret	3	2	8
Piano, classe préparatoire	M. ^{elle} Pennequin	3	2	8
id. id.	M. ^{elle} Ortille	3	2	8
id. id.	M. ^{elle} Magot	3	2	8
id. élémentaire	M. ^{elle} Valtier	3	2	8
Piano et Orgue (garçons)	M. Lefebvre-Muller	3	2	11
id. id. classe élément ^{re}	M. Vandenberghe, répétiteur	3	2	4
Violon, 1. ^{re} et 2. ^e classes	M. Paul Martin	3	4	21
Violoncelle	M. Louis Delannoy	3	2	7
Contre-basse	M. J. Darcq	3	1	5
Flûte	M. J. Herman	3	1	6
Hautbois	id.	3	1	4
Clarinette	M. E. Gaubert	3	2	7
Saxophone	id.	3	1	6
Basson	M. A. Bar	3	1	4
Cor	M. A. Wybo	3	2	10
Cornet à pistons et trompette	M. Sinsolliez	3	2	10
Trombone	M. Masurel	3	1	4
Musique d'ensemble	M. Victor Delannoy	1	1	9
Harmonie	M. Lecocq	6	1	14
				397

NOTA. Ce nombre de 397 est fourni par 233 individualités dont un grand nombre fréquentent plusieurs cours et se décompose comme suit :

	83 élèves demoiselles
	150 élèves garçons et adultes
Ensemble.....	233 élèves

Etat du personnel enseignant au 31 Décembre 1880

NOMS DES PROFESSEURS	BRANCHE D'ENSEIGNEMENT	DATE de la nomination	Nombre d'années de service
M. J. Herman	Flûte	1 ^{er} Avril 1854	27
id.	Hautbois	—	.
M. Boulanger	Chant (hommes)	11 Avril 1855	26
M Paul Martin	Violon (1. ^{re} et 2. ^e classes)	Janvier 1858	23
M.^{me} Fonrobert	Chant (demoiselles)	28 Avril 1865	15
M. A. Bar	Solfège (demoiselles)	12 Mai 1866	15
id.	Basson	20 Décembre 1872	8
M. F. Lecocq	Solfège, classe élémentaire (garçons)	12 Mai 1866	15
id.	Harmonie	14 Septembre 1875	5
M. Louis Delannoy	Solfège, classe supérieure	12 Mai 1866	15
id.	Violoncelle.	14 Septembre 1875	5
M. A. Wybo	Cor	1 ^{er} Octobre 1872	8
M. E. Dienne	Solfège (garçons).	20 Décembre 1872	8
M.^{me} Monneret	Piano, 1. ^{re} classe	29 Avril 1874	7
M. Lefebvre-Müller	Piano et Orgue (hommes)	17 Décembre 1874	6
M. E. Gaubert	Clarinette	20 Décembre 1872	8
id.	Saxophone.	15 Janvier 1879	2
M. Sinsoilliez	Cornet à pistons et trompette	29 Avril 1874	7
M.^{elle} Ortille	Piano, classe élémentaire	11 Octobre 1875	5
M.^{elle} Bulteau	Solfège, id.	11 Octobre 1875	5
M.^{elle} Verbrugghe	Solfège, classe supérieure	1 ^{er} Octobre 1877	3
M J. Darcq	Contrebasse	1 ^{er} Octobre 1877	3
M. E. Schillio	Solfège, classe d'adultes.	30 Janvier 1878	3
M.^{elle} Magot	Piano, classe élémentaire	1 ^{er} Octobre 1878	2
M.^{elle} Valtier	id. id.	1 ^{er} Octobre 1878	2
M. Delarroqua	id. première classe.	12 Octobre 1879	1
M. Victor Delannoy	Classe d'ensemble et chef d'orchest.	27 Octobre 1879	1
M.^{elle} Pannequin	Piano, classe élémentaire	1 ^{er} Février 1880	1
M. E. Masurel	Trombone.	1 ^{er} Octobre 1880	1/2

Relevé des comptes pour l'exercice 1880

Crédits ouverts sur le budget municipal pour 1880	30.200 fr.
Crédit supplémentaire voté pour la classe de trombone.	75
Total.	<u>30.275 fr.</u>

Résumé des dépenses

Traitements.	23.874 89
Loyer de l'établissement.	2600 »

Distribution des prix et exercices publics :

Musiques données en prix aux lauréats	534 20	}	956 54
Coût de dix médailles et leur gravure.	189 44		
Frais relatifs à la distribution des prix et aux exercices	232 90		

Achats d'instruments :

Coût d'un trombone à pistons et accessoires	170 50	}	325 50
id d'une petite flûte	140 »		
id. d'un métronome	15 »		
Réparations d'instruments			51 »
Abonnement pour l'accordage des pianos.			100 »
Achat de solfège et méthodes.			93 71
Achat d'un grand tapis vert			113 »
Frais d'habillement, uniforme du concierge.			49 20
Menus frais de toute nature			366 75
Frais d'impressions diverses			239 75
Fournitures et travaux au matériel d'éclairage de la salle des concerts, et peintures.			669 25
Frais relatifs au chauffage de l'établissement.			28 20
Eclairage de l'établissement et de la salle des concerts.			813 40
Total.			<u>30.281 19</u>

CHAPITRE XXI

ENSEIGNEMENT INDUSTRIEL, COMMERCIAL ET AGRONOMIQUE

§ 1.^{er} — Ecole des Chauffeurs

L'Ecole des Chauffeurs a été fréquentée, en 1880, par un nombre moyen d'auditeurs s'élevant à 50. Ce nombre se répartit comme il suit :

1. ^o Eleves inscrits ayant suivi le cours avec assiduité.	42
2. ^o Auditeurs libres (moyenne).	8
Total.	<u>50</u>

Comme les années précédentes, le cours a eu lieu, le mercredi, dans l'amphithéâtre de physique de l'Institut industriel.

Le Professeur a suivi le programme indiqué ci-après :

PREMIÈRE PARTIE

Théorie de la chaleur.
Production de la chaleur.
Description des divers fourneaux.
Production de la vapeur.
Description des divers générateurs.

DEUXIÈME PARTIE

Application de la chaleur.
Application de la vapeur.
Causes d'accidents.
Conduite et entretien des générateurs et des machines.

Des visites dans les diverses usines ont, en outre, eu lieu, le dimanche, par les élèves, sous la direction du Professeur, pour étudier en détail les divers systèmes de générateurs et de machines.

Parmi les 42 élèves qui ont suivi les leçons avec assiduité, 24 se sont présentés aux examens du Concours annuel, institué par la Société des Sciences. Seize des candidats ont subi les épreuves avec succès.

La Société des Sciences, dans sa séance solennelle du 26 Décembre, a délivré des diplômes supérieurs de capacité à cinq d'entre eux; elle a décerné, en outre, des brevets ordinaires aux onze autres.

§ 2 — Cours municipal de Droit commercial

Ce cours a été plus fréquenté que les années précédentes. Il a constamment réuni une moyenne de vingt à vingt-cinq auditeurs. Professé avec beaucoup de soins et une grande intelligence par M. HENRY, il est appelé à rendre de très-réels services à la population.

§ 3 — Cours municipaux de Filature et de Tissage

Chacune des séries des cours de filature de lin et de filature de coton a compté, en moyenne, quinze auditeurs, qui ont suivi les leçons de M. GOGUEL d'une manière parfaitement assidue. Quatre d'entre eux avaient déjà assisté aux cours de l'année précédente.

La classe de tissage, quoique les inscriptions aient été aussi nombreuses que pour les autres, n'a conservé jusqu'à la fin de l'année qu'une partie de ses auditeurs.

Comme les années précédentes, l'auditoire s'est composé principalement de contre-mâtres de filatures et de tissages, et de chefs d'ateliers d'établissements de construction de machines.

§ 4 — Institut industriel du Nord

Le prestige de l'Institut industriel, dirigé par l'éminent Ingénieur en chef des Ponts-et-Chaussées, M. MASQUELEZ, continue à grandir, non-seulement dans les départements de la région du Nord, mais encore dans toute la France et l'étranger.

Son effectif atteignait, au 31 Décembre 1880, le chiffre de 129 élèves; il s'est accru de plus de 50 pour 100 depuis trois ans. Après avoir surmonté les difficultés du début, cet établissement est entré définitivement dans la période de développement continu qui l'amènera, en peu d'années, à faire face avec ses seules ressources aux charges de son budget.

Déjà sa situation financière s'est considérablement améliorée : la subvention de l'Etat, qui figurait autrefois parmi les recettes nécessaires à son fonctionnement, en a été éliminée de manière à constituer une sorte de réserve qui pourra, avec l'assentiment du Conseil général, être employée à des dépenses extraordinaires, et notamment à des achats de matériel. Les contingents de la ville de Lille et du Département ont été notablement diminués. Enfin, le personnel enseignant a pu être rémunéré plus convenablement.

L'expérience des huit années écoulées depuis la création de l'Institut prouve que sa division du génie civil est celle qui répond le mieux aux aspirations des jeunes gens et de leurs familles; après avoir débuté avec quelques élèves seulement, elle en compte aujourd'hui 83. L'accroissement moyen des trois dernières années a été de 15 élèves.

Cette division est appelée à se développer encore davantage : ce qui justifie cette prévision, c'est que les industriels se montrent de plus en plus désireux d'utiliser les capacités des élèves.

A la fin de la dernière année scolaire, l'Institut aurait pu placer 21 élèves de génie civil de plus, s'il les avait eus à sa disposition.

Le Directeur a profité de cette excellente situation pour rehausser, dans les limites du possible, le niveau des études; les moyennes exigées pour l'admission sont aujourd'hui plus élevées que jamais, et des examens éliminatoires ont pour objet d'écarter de la division du génie civil les jeunes gens dont le succès peut paraître douteux.

Malgré ces difficultés accumulées par l'Administration, cette division tend de plus en plus à absorber toutes les autres. C'est en quelque sorte par la force des choses que s'opère la réalisation des vœux émis de 1872 à 1877 par le Conseil général du Nord et par la ville de Lille, qui voulaient créer une Ecole centrale du Nord, appropriée aux besoins spéciaux de la région. On peut entrevoir l'époque où il ne sera plus nécessaire de faire des efforts auprès du Gouvernement pour obtenir le classement de cette Institution au rang d'Ecole nationale. Ce progrès sera la conséquence forcée de l'évolution qui s'opère.

Pour le moment , il serait à désirer que l'Etat donnât une preuve nouvelle de l'intérêt qu'il porte à l'Institut , en le dotant d'un certain nombre de Bourses. Cette mesure serait un premier acheminement vers l'assimilation de cet établissement à l'Ecole centrale de Paris. Cela étendrait encore son prestige et faciliterait son recrutement dans les départements éloignés, où l'absence de Bourses crée un obstacle absolu pour les familles peu aisées. On peut espérer que les démarches entreprises dans ce but seront couronnées de succès.

Le Conseil d'instruction a accordé en 1880 , aux élèves sortants , 23 titres de capacité , dont 20 diplômes et 3 certificats.

§ 5 — Ecole d'arboriculture

Il résulte des renseignements fournis par le Directeur du cours , M. JADOUL , que les arbres fruitiers qui ont résisté aux froids rigoureux des deux derniers hivers , bien qu'ayant , pour la plupart , souffert de la gelée , sont maintenant en partie rétablis. Bon nombre d'entre eux , qui , au printemps , paraissaient encore souffrants , ont pris pendant l'été assez de développement. Mais si la végétation des arbres en général est satisfaisante , il n'en est pas de même du produit ; car la récolte de quelques espèces fruitières laisse , cette année , beaucoup à désirer , entr'autres celle de l'abricotier , dont les boutons à fleur ont été détruits par la gelée. Les poiriers ont eu une abondante floraison ; mais les froids et les pluies , survenus au moment de l'épanouissement des fleurs , ont nui à la fécondation.

Le pommier , fleurissant un peu plus tardivement que le poirier , a ouvert ses fleurs dans un moment plus favorable à la fécondation. Aussi presque toutes les variétés ont parfaitement noué , et bon nombre d'arbres ont été tellement surchargés de fruits qu'il a fallu en supprimer une partie.

Les pruniers et les pêchers , cultivés en espaliers , en bonne exposition , et dont les fleurs ont été préservées des intempéries printanières par des auvents de 0^m 65 de saillie , placés à environ 0^m 15 au-dessus des parties les plus élevées des arbres , ont donné de très-beaux fruits , qui sont arrivés à parfaite maturité.

CHAPITRE XXII

ENSEIGNEMENT DE LA GYMNASTIQUE ET DE L'ÉQUITATION

§ 1.^{er} — Gymnase central

Les leçons ont été régulières, sauf pendant les plus mauvais jours, c'est-à-dire pendant les grandes pluies.

2,600 élèves environ ont suivi le cours régulièrement pendant l'année, sans compter les élèves qui ne viennent que passagèrement, c'est-à-dire certains élèves adolescents et adultes du cours gratuit du soir.

Chacune des écoles primaires est divisée en trois pelotons, selon la force et l'âge des élèves, avec un adjoint gymnaste à la tête de chacun d'eux.

Le Gymnase central est très-bien situé et parfaitement dirigé ; on ne pourrait guère trouver dans Lille un emplacement plus favorable, soit au point de vue de l'hygiène, soit pour le nombre des écoles, au nombre de neuf, qui l'entourent.

§ 2 — Manège civil

Le Conseil a voté en 1880 le crédit nécessaire à l'installation des eaux d'Emmerin , ce qui place le Manège dans d'excellentes conditions au point de vue hygiénique.

Quant aux séries de cachets d'équitation distribués , les résultats ne diffèrent guère de ceux réalisés l'année précédente ; en effet, le nombre de séries, qui était de 338 pour l'année 1879, s'est arrêté à 331 pour la dernière année.

Désireux d'activer autant que possible le développement du Manège, auquel il est particulièrement intéressé , le Directeur n'a cessé de multiplier ses efforts pour propager le goût de l'équitation à Lille , soit en variant les exercices de manière à les rendre plus agréables , soit en donnant des leçons supplémentaires pour les élèves et amateurs empêchés pendant les heures de leçons réglementaires.

CHAPITRE XXIII

BIBLIOTHÈQUE

Les services de la Bibliothèque et des Archives ont été réorganisés le 12 Mai 1880. Précédemment réunis, ils sont, depuis lors, indépendants l'un de l'autre, et le service des Archives est désormais rattaché au Secrétariat-Général de la Mairie.

M. Victor HENRY, Docteur en Droit, a été chargé des fonctions de Bibliothécaire; M. Henri RIGAUX, de celles d'Archiviste.

Commission de la Bibliothèque

M. le Ministre de l'instruction publique a nommé, à la date du 18 Août 1880, membres de cette Commission: MM. RIGAUT, Adjoint au Maire, et DANCHIN, Avocat, en remplacement de MM. QUECQ D'HENRIPRET et DE NORGUET, démissionnaires.

Service de la salle de lecture

MOIS	SERVICE DU JOUR		SERVICE DU SOIR		TOTAL	
	lecteurs	Ouvrages consultés	lecteurs	Ouvrages consultés	lecteurs	Ouvrages consultés
Janvier	1.812	4.359	700	1.277	2.512	5.636
Février	1.723	3.928	691	1.328	2.414	5.256
Mars	1.435	3.182	606	1.155	2.041	4.317
Avril	1.166	1.471	480	951	1.646	2.422
Mai	983	2.426	501	1.082	1.484	3.508
Juin	1.032	2.702	522	989	1.554	3.691
Juillet	957	2.268	402	761	1.359	3.029
Août (*)	687	1.746	353	666	1.040	2.412
Septembre (*)	554	1.557	248	248	802	1.805
Octobre	1.139	2.597	664	1.208	1.803	3.805
Novembre	1.230	3.147	623	1.334	1.853	4.481
Décembre	1.322	3.117	657	1.160	1.979	4.277
<i>Totaux</i>	14.040	32.500	6.447	12.139	20.487	44.639

Service du prêt

Janvier	227	} 2.831
Février	225	
Mars	207	
Avril	244	
Mai	212	
Juin	230	
Juillet	267	
Août	205	
Septembre	225	
Octobre	232	
Novembre	253	
Décembre	304	

(*) La Bibliothèque a été fermée du 22 Août au 12 Septembre.

Ainsi, le nombre des personnes qui ont fréquenté la Bibliothèque durant l'année 1880, tant emprunteurs que lecteurs, est de 23,318, et celui des ouvrages reçus en communication est de 44,639 volumes en lecture et 5,662 en prêt; soit en tout 50,301 volumes.

Dons

La Bibliothèque a reçu en don, tant du Ministère que des particuliers, 159 ouvrages en 279 volumes. Ne sont pas compris dans ce nombre les suites aux périodiques attribués à la Bibliothèque par le Ministère ou envoyés par les Sociétés savantes. Ces périodiques, au nombre de 97, continuent à arriver comme par le passé, sauf quelques allocations supprimées et remplacées par d'autres.

Travaux

Tous les ouvrages périodiques et en cours de publication, à savoir 432 ouvrages en 7,909 volumes, ont été récolés et classés dans des corps de bibliothèque spéciaux. Certaines séries incomplètes ont été complétées dans la mesure du possible, et les reliures, bien qu'exclusivement restreintes à ces séries, ont absorbé une partie considérable du crédit de la Bibliothèque. Un catalogue complet, et tenu continuellement à jour, de tous les ouvrages périodiques, a pu ainsi être mis à la disposition du public, dont il a beaucoup facilité les recherches.

La Bibliothèque DESMAZIÈRES, complètement récolée et étiquetée, a été remise à la disposition des lecteurs.

Enfin, les travaux préliminaires du récollement de la Bibliothèque générale ont été activement continués, de manière que le récollement pût commencer en 1881.

CHAPITRE XXIV

MUSÉES

§ I. — Musée de Peinture

L'inauguration par M. le Ministre de l'Instruction publique et des Beaux-Arts, le 25 Avril 1880, d'une nouvelle galerie de tableaux, a été l'événement le plus saillant de l'année, pour le Musée de peinture. Nous croyons intéressant de reproduire ici les discours prononcés à cette occasion par M. le Sénateur-Maire, et M. le Ministre.

Discours de M. le Sénateur-Maire :

MONSIEUR LE MINISTRE,

Le Musée de peinture dans lequel vous venez de pénétrer et qui ne vous est point inconnu du reste, puisque j'ai eu l'honneur de vous le faire visiter déjà il y a un an, compte à peine un siècle d'existence; mais l'impulsion donnée à son développement a été si énergique et si bien soutenue dans les trente dernières années surtout, que la ville de Lille se fait aujourd'hui gloire de posséder la collection la plus riche de France après celles de Paris.

Le premier inventaire, que rédigea Louis WATTEAU et qui date de 1795, comprenait 382 toiles. Encore n'étaient-elles pas d'égale valeur, car des éliminations successives les avaient réduites en 1848 à 250 tableaux relégués dans un ancien couvent. Il fallait à ces perles un écrin artistique plus digne d'elles : l'Administration municipale le leur offrit en les recueillant dans les galeries de l'Hôtel-de-Ville. Dès lors le Conseil municipal, par des crédits successifs; des habitants par leurs libéralités, rivalisèrent de zèle et imprimèrent à notre Musée un essor inespéré. Les donations affluèrent. Le chevalier WICAR, un enfant du pays, qui était allé s'illustrer à Rome, nous légua son incomparable collection de gravures et d'études des plus grands maîtres.

A son tour un de nos plus intelligents citoyens, M. Alexandre LELEUX, nous transmet à son décès une remarquable et très-riche galerie.

Plus tard, un autre enfant du pays, recueilli par l'assistance publique, devenu par son savoir l'un des arbitres les plus consultés dans le domaine de la peinture, M. Antoine BRASSEUR, légua à la Ville sa splendide collection de tableaux. La cité reconnaissante a voulu rappeler à tous les cœurs Lillois le souvenir de ce fils pieux. Elle a confié à l'un de nos plus grands artistes, M. CRAUCK, le soin de fixer ses traits sur le marbre; son buste fait face dans cette grande galerie à celui de M. REYNART, notre ancien conservateur des Musées, que nous avait déjà généreusement offert cet illustre statuaire.

En dehors de leur mérite artistique, les donations de M. BRASSEUR nous valent, M. le Ministre, une bonne fortune à laquelle nous attachons le plus haut prix. Ce sont elles qui en mettant nos Musées à l'étroit, nous ont amené à ouvrir cette galerie nouvelle, que vous daignez inaugurer. C'est la première fois que pareil honneur nous est réservé, il marquera dans les fastes de nos Musées et une inscription spéciale sur une plaque de marbre en fixera parmi nous le souvenir.

Vous nous accuseriez à juste titre d'ingratitude, si nous omettions de mentionner ici les envois nombreux et de valeur que nous devons à la libéralité du Gouvernement. Nous avons, soyez-en certain, conscience de la dette contractée, et nous saisissons avec bonheur l'occasion qui nous est donnée en ce moment de lui offrir en votre personne, l'hommage de notre reconnaissance.

S'il m'était permis, Monsieur le Ministre, de faire en terminant une courte digression en dehors de ces galeries, je vous dirai que la ville de Lille ne borne pas sa sollicitude à collectionner ces œuvres artistiques, témoignages éclatants de la valeur des générations qui nous ont précédées et de l'intelligente phalange des peintres de notre époque. Elle a aussi le noble désir de préparer les travailleurs de l'avenir, de former des artistes de talent. Pour cet effet, elle entretient des pensionnaires à Paris auprès de l'école des beaux-arts, et un institut à Rome.

Carolus DURAN en est sorti. Dût cet institut n'avoir jamais d'autre titre de gloire, il suffirait, pensons-nous, à immortaliser la fondation du chevalier WICAR.

Discours de M. le Ministre :

MONSIEUR LE MAIRE,

Ceux qui viendraient dans votre Ville, Monsieur le Maire, avec l'idée banale de trouver un centre industriel fermé au culte de l'art, seraient étrangement surpris à la vue de ces

merveilleuses collections, qui font de votre Musée le premier de France après ceux de Paris. Le climat pourtant ne paraissait pas favorable à ce développement des beaux-arts. Votre ciel est brumeux, et vous nous donnez d'admirables coloristes. La température y est variable et dure, le soleil trop rare. Et nulle part en France, la musique n'a des appréciateurs plus nombreux, ni des exécutions plus distinguées. La force qui vous pousse à opérer ces prodiges, à animer d'un puissant mouvement intellectuel votre cité, Manchester de la France, je crois l'avoir trouvée dans l'intensité de la vie communale. Muncipe libéral et indépendant dans le passé, la Ville a conservé ces traditions. Le Conseil municipal s'efforce de développer l'instruction à tous ses degrés, et de la rendre égale ou supérieure à toutes ses rivales sur ce terrain. Les enfants du peuple, stimulés par l'émulation, par la volonté de soutenir le prestige de leur cité, arrivent à la renommée, à la richesse parfois. Beaucoup en font un noble usage et lèguent leur collection, leur fortune, pour augmenter le Musée artistique de la cité.

M. le Ministre décerne ensuite à M. HOUDOY, Conservateur général de Musées, la croix de chevalier de la Légion d'honneur, et les palmes académiques à M. HERLIN, vice-Président de la Commission du Musée de Peinture, à M. BRASSEUR, le généreux bienfaiteur du Musée, à M. MONGY, directeur des travaux municipaux.

Relevé des Œuvres d'art entrées au Musée de peinture pendant l'année 1880

PEINTURE

Dons de l'Etat

- N.º 1 WERTS (Jean-Joseph). — Légende de saint François.
2 BUTIN (Ulysse). — L'Ex-voto.
3 GILBERT (Victor). — Un coin des Halles.

Dons de M. BRASSEUR

- 4 VAN MEEKEN. — La Vierge adorée par les Apôtres.
5 HEEMSKEEK (Martinus Van). — L'Adoration des Rois.

Dons de M. Camille BENOIT

- 6 PIL (Isidore). — Le maréchal MOLITOR sur son lit de mort.
7 Inconnu. — Le mariage mystique de sainte Catherine.

Don de M. Emile SALOMÉ

N.º 8 CRANACH LE VIEUX (Luc). — Portrait d'homme.

Don de M. DEBOIS LE COMTE (Edouard)

9 DE BOIS LE COMTE. — Diogène.

Don de M. BERNIER (Camille)

10 BERNIER (Camille). — Le Matin , paysage.

Don de M. VIOLETTE

11 Inconnu. — Jeune femme jouant de la harpe.

Achats de la Ville

12 BRENGHEL (Pierre). — La Prédication de saint Jean-Baptiste.

13 RIBERA (José). — Saint Jérôme méditant .

14 Inconnu. — La Vierge, l'Enfant Jésus et saint Jean.

15 CAZIN (Jean-Charles). — Tobie.

Tableau retrouvé derrière un autre

16 Inconnu. — Pyrame et Thisbé.

SCULPTURE

Dons de l'Etat

17 PILON (Germain). — Groupe de Grâces.

18 CRAUK (Gustave). — Buste du général FAIDHERBE.

Achat de la Ville

19 CADET DE BEAUPRÉ (Jean-Baptiste). — Buste d'homme.

§ 2. — Musée Wicar

Etat des accroissements du Musée des dessins pendant l'année 1880

19 Dessins
2 Aquarelles
2 Pastels
1 Camaïeu

sont venus accroître la collection Wicar en 1880.

Il a été offert au Musée par M. BENOIT. — Six dessins :

- N.º 1888 DELAROCHE (Paul). — Le jeune Caumont sauvé; mine de plomb.
1889 id. id. Etude pour le même tableau. id.
1890 ROBERT (Léopold). — Tête d'étude; aux trois crayons.
1891 NORBLIN. — Une étude, guerrier; sépia gouaché.
1892 NORBLIN. id. id. id.
1893 GROS (le baron). — Esquisse pour le portrait de l'impératrice Joséphine;
dessin à la plume.

Par M. DELANNOY. — Un dessin

- N.º 1894 Inconnu (Ecole française). — Bacchanale; esquisse au crayon noir.

Par M. MOROT (Aimé). — Deux dessins

- N.º 1895 MOROT (Aimé). — Etude pour son tableau le bon Samaritain; crayon noir.
1896 MOROT (Aimé). — Etude pour le martyr de saint Jacques.

Par M. A. BRASSEUR. — Deux dessins.

- N.º 1897 DE WITT (Jean). — La Foi; crayon rouge.
1898 DE WITT (Jean). — La Charité; crayon rouge.

Par feu M. VIOLETTE. — Deux pastels

- N.º 1899 GLAIN (Pascal de). — Portrait de M. CARLIN; pastel.
1900 DELATOUR (Maurice). — Portrait de M. CARLIN; pastel.

Il a été acheté par la Commission administrative. — Huit dessins, deux aquarelles et un camaïeu, ce sont :

- N.^o 1881 CALLOT (Jacques). — Un pitre ; dessin à la plume.
1882 BUTTEUX. — Etude de femme ; trois crayons.
1883 Inconnu. — Etudes de mains ; crayon rouge.
1884 BREUGHEL (le vieux). — Paysage avec figures ; dessin à la plume sur parchemin.
1885 BREUGHEL (le vieux). — Paysage avec figures effet d'hiver ; plume sur parchemin.
1886 PILS (Isidore). — Tête de chien ; aquarelle.
1887 SAUVAGE. — Amours jouant avec des dauphins ; camaïeu sur bois.
1901 PILEMENT (Jean). — Paysage avec figures.
1902 GUASPRES-POUSSIN. — Paysage vue d'Italie ; dessin à la plume.
1903 DUJARDIN (Karl). — Paysage avec figures et animaux ; dessin à la plume.
1904 NOEL (Jules). — Vue de Hennebont ; aquarelle.

§ 3. — Musées d'archéologie, de numismatique et de céramique

Commission

MM. MARTEAU et DEMEUNYNCK ont été nommés Membres de la Commission par arrêté en date du 19 Juin 1880.

Dons

La Commission a reçu en don de MM.

RUDOT. — Une cruche en grès allemand.

RIGAUX. — Un bénitier en cuivre. XVII^e siècle.

CASATI, Conseiller municipal. — 51 monnaies des Pays-Bas ; argent.

MARIAGE, Conseiller municipal. — Cinq anilles en bois sculpté du XVI^e siècle, découvertes rue de Paris.

Léon GAUCHE. — Un anille bois sculpté ; XVII^e siècle.

COYART-DELESALLE. — Montre Breguet ; XVIII^e siècle ; or.

René TOUSSIN. — Une remarquable série de scarabées, des amulettes, des colliers, des médailles romaines recueillis par le donateur en Palestine et en Egypte.

De la Société industrielle. — Quatre jetons, argent.

Achats

Peu d'achats ont pu être faits cette année. une partie du crédit voté par le Conseil municipal ayant du servir à couvrir l'arriéré.

Nous citerons cependant :

Deux médailles lilloises du duc de BERRY ; argent.

Une soupière en faïence de Lorraine.

Un bas-relief en marbre provenant de l'église de Prisches ; XVI^e siècle.

Une plaque en cuivre représentant un guerrier ; XIII^e siècle.

Une statuette en cuivre repoussé et doré.

Un porte-enseigne en fer forgé ; XVII^e siècle.

§ 4 — Musée d'Etnologie

MUSÉE MOILLET (ETHNOGRAPHIQUE)

Accroissement de ses Collections en 1880

Achats

Un vieux bronze chinois représentant Bouddha accroupi.

Un sabre turc, en forme de yatagan, à lame de Damas, couverte de dessins et de caractères en or, ayant son fourreau à ornements en repoussé et émaillés.

Une espingole espagnole à canon de cuivre orné de ciselures variées, ayant sa batterie damasquinée en argent.

Une espingole plus petite à canon de fer, couvert, comme sa batterie, de dessins damasquinés en or et en argent.

§ 5 — Musée industriel

MUSÉE INDUSTRIEL TECHNOLOGIQUE

Ce Musée, qui, depuis sa fondation, occupait une salle du second étage de l'Hôtel-de-Ville, a été transféré en 1879, pour faire place à une collection de tableaux, dans la grande

salle de l'étage de la Halle aux sucres. Son installation a été accomplie le 19 Octobre 1880, et son inauguration a eu lieu le 28 du même mois.

Accroissement de ses Collections en 1880

Achats

50 échantillons émaux non vitrifiés.

50 id. id. vitrifiés.

50 id. id. en poudre.

Grand vase étrusque avec soucoupe à deux anses, provenant de la vente d'un collectionneur de Gand et cédé par M. GAREMIN comme *fac-simile*, puis placé au Musée industriel à la série des objets imités.

§ 6 — Musée d'Histoire naturelle

Zoologie

Comme toujours, la Commission s'est efforcée de se procurer surtout les types rares ou sur le point de disparaître. Outre que ces types sont le plus souvent d'un intérêt capital au point de vue zoologique, leur acquisition constitue, pour ainsi dire, un placement excellent pour les crédits alloués, puisque la valeur vénale de la plupart d'entre eux s'accroît rapidement d'année en année : tels sont l'*Orang*, le *Tarsius*, le *Didunculus*, etc. Les desiderata relatifs à notre installation sont toujours aussi importants et aussi urgents.

ACQUISITIONS FAITES EN 1880

Mammifères

Orang-Outang, femelle adulte (peau).—Acheté à M. FRANK, de Londres.

Orang-Outang, mâle adulte (squelette). id.

Tarsius spectrum, jeune, conservé dans l'alcool. id.

Lion, jeune, mâle, âgé d'environ quatre ans. — Acheté tout monté à M. MARIN.

Fouine, mâle adulte. — Don de M. Théodore BARROIS.

Musaraigne porte-rame, sarex ramifer prise à Haubourdin. — Don de M. MARIN.

Lièvre variable de Russie, mâle. — Mort et acheté au Jardin zoologique Lille.

Lièvre ordinaire et adulte en pelage de transition d'albinisme, tué dans la forêt de Marchiennes. — Don de M. Auguste LENGART, de Saint-Maurice-Lille.

Belidens Ariel, femelle, de la Nouvelle-Guinée (exemplaire dans l'alcool. — Acheté à M. FRANCK.

Oiseaux

Didunculus strigirostris (rare), conservé dans l'alcool. — Acheté à M. FRANK.

Pelecanus fuscus, pélican brun du Mexique, bel exemplaire. — Don de M. TORCK, préparateur, naturaliste à Lille.

Oie d'Australie, *Leucoparia Leucopris*. — Morte et achetée au Jardin zoologique de Lille.

Faisan vénéré, mâle adulte. — Acheté à M. STERCKX, de Malines (Belgique).

Reptiles

Crâne de Cavial. — Acheté à M. FRANK.

Poissons

Baudroie, *Lophius Piscatorius*, de grandes dimensions (détroit du Pas-de-Calais). — Don de M. PAILLOT, facteur-gérant des Halles centrales.

Orthagoriscus Mola, Poisson Lune.—Don de M. PAILLOT, facteur-gérant des Halles centrales.

Tanche commune, atteinte de parasites (*Ligula Simplissima*). — Préparation de M. le docteur MONIEZ. Tanche acquise à Lyon par le Laboratoire.

Crustacés

Un bel exemplaire du genre *Squilla*, conservé dans l'alcool. — Acheté à M. FRANK.

TRAVAUX EXÉCUTÉS EN 1880

Toutes les pièces zoologiques acquises dans le courant de l'année ont été préparées et mises dans la collection, à l'exception du squelette d'*Orang-Outang* qui n'est pas encore monté. Ce sont :

Mammifères

- Orang-Outang, *Simia Satyrus*, adulte, de Bornéo. — Acheté à M. FRANK, de Londres.
Tarsier Spectre, *Tarsius Spectrum*, jeune, de l'île de Sumatra. id.
Lion, groupe avec cerf axis.
Elan, *Cervus alces*, adulte, de l'Amérique du Nord. Acquis en 1878. — Acheté à M. FRANK.
Musaraigne porte-rame, *Sorex ramifer*, prise à Haubourdin. — Don de M. MARIN.
Lièvre variable de Russie. — Mort et acheté au Jardin zoologique de Lille.
Lièvre ordinaire, adulte, en pelage de transit d'albinisme, tué dans la forêt de Marchiennes. — Don de M. A. LENGART, de Lille.
Belidens Ariel, de la Nouvelle-Guinée. — Acheté à M. FRANK.

Oiseaux

- Didunculus Strigirostris*, adulte, des îles Samoa de l'océan Pacifique (rare). — Acheté à M. FRANK.
Pelecanus Fuscus, pélican brun du Mexique. — Don de M. TORCK, naturaliste à Lille.
Leucoparia Leucopris, oie d'Australie. — Morte au Jardin zoologique de Lille.
Faisan vénéré, adulte. — Acheté à M. STERCKX, de Malines.

Reptiles

- Crâne de Cavial. — Acheté à M. FRANK.
Caméléon, représenté projetant sa langue sur sa proie. — Acquis en 1878.

Poissons

- Baudroie, *Lophius Piscatorius* de grandes dimensions, pêchés dans le détroit du
Poisson Lune, *Orthogoriscus Mola* Pas-de-Calais. — Don de M. PAILLOT.
La collection de silex taillés de la station du cap Blanc-Nez, acquise en 1879, a été classée par les soins de M. Antonio LASSUBEZ. Cette collection s'est accrue d'un certain nombre d'objets moulés d'après quelques pièces remarquables trouvées par M. LASSUBEZ à Spiennes, Saint-Acheul, Montdidier et Abbeville.
Nous croyons être l'interprète des sentiments de la Commission en adressant à M. LASSUBEZ nos sincères remerciements pour les dons qu'il nous a faits et pour le zèle qu'il a mis à classer, en partie du moins, l'énorme amas de silex recueillis par M. le docteur ROBBE.

Géologie

Les acquisitions ont été nulles en géologie. Un certain nombre d'échantillons ont été donnés au Musée par les professeurs et les élèves de la Faculté. Mais le seul don important est celui d'une collection de minerais de Stasfurth, envoyée par l'Administration des mines de Prusse. Ce sont des échantillons de choix qui ont une grande valeur.

La collection des silex taillés a été classée et arrangée par M. LASSUBEZ, physicien bien connu à Lille ; il a fait don de plusieurs moulages pris sur sa propre collection.

CHAPITRE XXV

SPECTACLES ET CONCERTS SUBVENTIONNÉS

§ 1 Théâtre municipal

Pièces représentées pendant la saison Théâtrale de 1880-1881

Opéras, Traductions, Opéras-Comiques

Opérettes

L'Africaine.	2 fois
Le Barbier de Séville.	4 —
Le Chalet.	3 —
Carmen	11 —
La Dame blanche	2 —
Les Dragons de Villars.	1 —
Ernani.	6 —
La Fille du Régiment.	4 —
Faust.	8 —
La Favorite	4 —
Fatinitza.	8 —
Galathée.	1 —

Les Huguenots (4. ^e Acte).	1 fois
Lucie de Lammermoor.	7 —
Martha.	2 —
Les Mousquetaires de la Reine.	2 —
Mignon	10 —
Le Maître de Chapelle.	4 —
Les Mousquetaires au Couvent.	29 —
La Mascotte	11 —
Les Noces de Jeannette.	3 —
Le Pré aux Clercs.	1 —
La petite Fadette.	4 —
Rigoletto.	4 —
Le Sourd.	2 —
Si j'étais Roi.	1 —
Le Songe d'une nuit d'été.	3 —
Le Trouvère.	5 —
La Traviata.	2 —

Drames, Comédies, Vaudevilles

Andromaque.	1 fois
M. Alphonse.	4 —
Au pied du mur.	11 —
Le Bossu.	2 —
Les Boussigneul.	3 —
Chez une petite dame.	4 —
La Cigale et la Fourmi.	2 —
La Cravate blanche.	13 —
La Case de l'oncle Tom.	1 —
La Closerie des Genêts.	1 —
Don César de Bazan.	3 —
La Dame aux Camélias.	3 —
Les deux Orphelines.	5 —
Divorçons.	15 —
Les Etrangleurs.	10 —
Les Exilés.	17 —
Edgard et sa Bonne.	8 —

Embrassons-nous , Folleville!	5 fois
Les Femmes qui pleurent	9 —
Les Femmes savantes.	1 —
Le Fils de Coralie.	3 —
Les Filles de marbre.	2 —
Les Grands enfants.	10 —
L'Histoire d'un sou.	4 —
Le Juif-Errant.	1 —
Kean.	3 —
Le Luthier de Crémone.	2 —
Lucrèce Borgia.	2 —
Livre III, Chapitre I. ^{er}	2 —
Lolotte.	2 —
Un Mari dans du Coton.	5 —
Marie-Jeanne.	4 —
Les Mémoires du Diable.	4 —
Monte-Cristo.	1 —
Une Mauvaise nuit est bientôt passée.	7 —
Les Misérables	3 —
Les Mouchards.	1 —
Un Monsieur qui prend la mouche.	2 —
La Maison sans enfants.	4 —
La Poissarde.	2 —
Les Pauvres de Paris.	1 —
Les Pirates de la Savane.	2 —
Le Supplice d'une Femme.	6 —
Le Supplice d'un Homme.	3 —
Les Sonnettes.	10 —
Un Tigre du Bengale.	9 —
La Tour de Nesle.	2 —
Trente ans , ou la Vie d'un joueur.	1 —
Le Vieux Caporal.	3 —
La Vie de Bohême	2 —
La Veuve aux Camélias.	3 —

§ 2 Concerts Vauban

Relevé des recettes et dépenses faites pendant la saison d'été 1880

RECETTES

Montant des entrées, premier mois.	2.623 fr. »
— second mois.	2.444 »
— troisième mois.	3.538 50
Montant de l'abonnement	1.510 »
Redevance du limonadier	55 »
Subside accordé par la Ville.	1.000 »
	<hr/>
	11.170 fr. 50

DÉPENSES

Règlement de l'orchestre, premier mois.	1.912 fr. 50
— second mois.	2.231 25
— troisième mois.	2.913 75
Traitements des receveurs, contrôleurs et garçons d'orchestre.	977 40
Droit des pauvres.	658 »
Location du kiosque.	375 »
Droit des auteurs.	275 »
Location du magasin pour les instruments.	75 »
Gratification aux gardes du Jardin Vauban.	20 »
Id. au concierge des Pompiers.	20 »
Frais de réception de la musique de Roubaix.	202 fr. 95
Location des appareils à gaz.	80 »
Gaz pour le kiosque.	267 35
Id. dans le bureau.	8 65
Musique.	285 85
Note de l'imprimeur.	187 75
Note de l'afficheur.	66 75
Dépenses diverses.	614 65
	<hr/>
Total des dépenses.	11.171 fr. 85

RÉSUMÉ

Recettes.	11.170 fr. 50
Dépenses.	11.171 85
	<hr/>
Différence.	1 fr. 35
	<hr/>

NOTA. — Les amendes encourues par les Sociétaires ont produit

pendant la saison.	84 fr. 65
A déduire.	1 fr. 35
	<hr/>
Reliquat.	83 fr. 30

CHAPITRE XXVI

VOIES PUBLIQUES

§ 1 Chemins vicinaux

Rapport de l'Agent-Voyer communal, sur le service des chemins vicinaux pendant l'année 1880

La situation, au 31 Décembre 1880, des chemins vicinaux ordinaires de la ville de Lille est, comme au 31 Décembre 1879, de 11 kilomètres, 587 mètres, construits en pavage et 4 kilomètres, 574 mètres, à l'état de sol naturel, soit au total 16 kil. 161 mètres.

Les dépenses de toute nature exécutées sur ces chemins, pendant l'année 1880, se sont élevées à 54.913 fr. 55.

Elles se répartissent comme suit entre les diverses espèces de travaux :

1.°	Construction.	6.880 fr.	»
2.°	Entretien proprement dit des chaussées et trottoirs.	20.699	55
	Travaux d'amélioration et d'embellissement.	27.334	»
	Total égal.	54.913 fr.	55

Les dépenses pour construction se rapportent au chemin vicinal ordinaire, n.° 9, dit de Valincamps ou de Barœul, dont l'achèvement a été décidé par le Conseil municipal, dans sa séance du 1.^{er} Octobre 1880.

Les travaux de ce chemin ont dû être abandonnés à l'approche de l'hiver ; ils seront repris aussitôt que possible.

Les dépenses d'amélioration et d'embellissement ont été appliquées aux travaux ci-après désignés :

1.^o Grosse réparation, consistant en élargissement de chaussée, dans les chemins des Postes et de l'Arbrisseau ;

2.^o Remaniement complet de la partie du chemin du Ballon, comprise entre l'entrée du cimetière de l'Est et la pépinière appartenant à la Ville. Les travaux ont eu pour objet la modification du profil longitudinal, l'élargissement de la chaussée à cinq mètres au lieu de quatre, et la construction d'un trottoir ;

3.^o Construction de deux trottoirs dans la rue de Lezennes, à partir de la rue de Valenciennes jusqu'au Mont de terre ;

4.^o Elargissement du chemin de Ceinture et construction de trottoirs, sur une longueur de 160 mètres, à l'entrée du chemin des Postes ;

5.^o Achèvement des trottoirs de la rue de la Louvière ;

6.^o Enfin, rectification des trottoirs du chemin de Canteleu.

Pour terminer l'analyse des améliorations réalisées, en 1880, dans le service des chemins vicinaux ordinaires, il faut signaler la construction, par le service de la voirie, d'un aqueduc collecteur dans le chemin des Postes, depuis la place de ce nom, à l'intérieur de la Ville, jusqu'au passage à niveau de la ligne de Béthune.

L'entretien proprement dit des chaussées a été effectué, d'une manière complète, sur tous les chemins du service. Mais il convient de faire remarquer que le bon état des chaussées ne peut se maintenir qu'à la condition de ne pas ralentir les soins à y apporter.

Plusieurs de ces chaussées sont tellement ruinées qu'il y aurait lieu de songer à les restaurer, en y exécutant d'importants travaux de remaniement. Il faudrait, pour cela, disposer de crédits très-élevés que le Conseil municipal consentirait sans doute difficilement à voter. Le plus simple paraît être de continuer l'application du système déjà mis en pratique depuis plusieurs années, système qui consiste à voter, comme crédit d'entretien et d'amélioration, une somme suffisante pour assurer la viabilité sur toutes les chaussées, tout en permettant de réaliser les transformations partielles les plus urgentes. On arrivera ainsi, dans un temps peu éloigné et sans sacrifices marqués, à une situation irréprochable.

Les projets de travaux dont il a été question les années précédentes et qui n'ont pu encore être réalisés, sont les suivants :

1.^o Construction de la dernière lacune du chemin du cimetière de l'Est ou du Ballon :

Les difficultés qui se sont longtemps opposées à l'exécution de ce travail ne tarderont pas à disparaître. Il faut espérer que l'on sera en mesure, dès 1881, de terminer enfin ce chemin.

On profitera de la circonstance pour porter la largeur de la chaussée de quatre mètres à cinq dans la partie, déjà construite, comprise entre le Calvaire du Dieu de Marcq et la nouvelle serre érigée par la Ville.

2.^o Construction d'un aqueduc dans la rue du Long-Pot et restauration de la chaussée ;
Ce projet a dû être soumis au Conseil municipal qui l'a accepté ;

3.^o Prolongement des chemins de ceinture déjà existants :

Ce projet présente une importance considérable ; il est depuis longtemps à l'étude. On ne peut qu'exprimer le vœu de le voir se dégager des difficultés de toute espèce dont le Génie militaire l'a entouré jusque maintenant.

Lille, le 19 Février 1881

L'Agent-Voyer communal,

L. BODVIN.



§ 2 Tramways

A. Nombre de voyageurs transportés par la Compagnie

pendant l'année 1880

Désignation des mois	NOMBRE DE VOYAGEURS		OBSERVATIONS
	par mois	Cumulés par mois	
Janvier . . .	439.340	439.340	Le 13 Juillet, ouverture de la ligne de Lille à Roubaix.
Février . . .	423.830	863.170	
Mars	495.565	1.358.735	
Avril	494.778	1.853.513	
Mai	574.583	2.428.096	
Juin	562.420	2.990.516	
Juillet . . .	639.159	3.629.675	
Août	678.776	4.308.451	
Septembre . .	724.755	5.033.206	
Octobre . . .	615.733	5.648.939	
Novembre . .	519.812	6.168.751	
Décembre . .	539.644	6.708.385	

Extension du réseau en 1880

Ligne suburbaine n.º 2 de Lille à Roubaix par Mons-en-Barœul, Flers et Croix	}	Partie construite sur le territoire de Mons-en-Barœul.	1500 ^m
		Partie construite sur le territoire de Flers	3300 ^m
		Partie construite sur le territoire de Croix	2400 ^m
		Total.	<u>7200^m</u>

B. Relevé des voyageurs transportés pendant l'année 1880 , par mois et par ligne

Désignation des mois	DÉSIGNATION DES LIGNES										TOTAL
	A	B	C	D	E	F	G	H	I	J	
Janvier . . .	17.955	89.638	43.922	36.027	41.004	34.138	45.649	73.088	17.391	40.528	439.340
Février . . .	24.093	85.572	42.984	34.341	40.349	31.758	43.810	66.886	15.228	38.839	423.830
Mars	29.483	99.126	45.917	38.729	49.077	40.943	48.881	79.612	19.851	43.946	495.565
Avril	29.218	95.285	46.578	41.580	50.394	44.372	48.476	74.860	20.562	43.453	494.778
Mai	31.952	104.219	51.735	44.619	56.965	56.219	59.534	91.186	25.022	53.132	574.583
Juin	31.793	101.577	50.512	45.730	56.622	57.438	53.505	86.902	30.650	47.691	562.420
Juillet . . .	33.368	109.768	57.398	49.298	62.365	90.592	57.036	90.782	34.202	54.350	639.159
Août	30.162	126.297	55.728	51.555	67.216	108.870	61.380	85.801	36.256	55.511	678.776
Septembre .	30.976	136.614	54.524	55.921	83.670	112.483	65.457	89.996	36.421	58.693	724.755
Octobre . .	29.174	118.637	54.927	45.824	82.140	95.582	58.284	81.137	27.939	52.089	615.733
Novembre .	23.033	105.385	49.406	40.630	44.048	72.383	47.434	70.195	23.177	44.121	519.812
Décembre .	26.675	109.253	52.969	41.639	47.128	64.313	53.330	73.031	25.466	45.840	539.644
<i>Totaux.</i>	337.882	1.279.371	606.600	525.863	650.978	809.091	642.776	965.476	312.165	578.193	6.708.395
Le nombre des voyageurs transportés en 1879 , était de . . .											6.133.156
Augmentation en 1880.											575.239

— 373 —

CHAPITRE XXVII

MARCHÉS PUBLICS & STATISTIQUE ALIMENTAIRE

§ 1. Mercuriales des marchés

A. Pesée des blés de la récolte 1880.

Les expériences ayant pour but de constater le poids légal des blés de la dernière récolte, ont eu lieu sur le Marché de Lille, les 8, 15 et 22 Décembre 1880.

Le poids moyen de l'hectolitre de blé blanc a été fixé à 76 kilog. 829 grammes ; celui du blé roux, à 75 kilog. 096 grammes.

Les poids de 1879 étaient de 75 kilog. 414 grammes pour le blé blanc, et de 73 kilog. 097 grammes pour le blé roux.

B. Prisée de la Saint-Rémy

RÉSULTATS DE 1880

Marché du 22 Septembre 1880				Marché du 29 Septembre 1880				Marché du 6 Octobre 1880			
BLÉ BLANC (l'hectolitre)				BLÉ BLANC (l'hectolitre)				BLÉ BLANC (l'hectolitre)			
PRIX				PRIX				PRIX			
	des grains de la nouv. récolte	des vieux grains	Prix généraux		des grains de la nouv. récolte	des vieux grains	Prix généraux		des grains de la nouv. récolte	des vieux grains	Prix généraux
1 ^{re} qualité	22.20	22 »	22.15	1 ^{re} qualité	22.25	» »	22.25	1 ^{re} qualité	22.31	» »	22.31
2 ^e id.	21.41	» »	21.11	2 ^e id.	21.38	» »	21.38	2 ^e id.	21.85	» »	21.85
3 ^e id.	20.39	» »	20.39	3 ^e id.	21.09	» »	21.09	3 ^e id.	21.27	» »	21.27
BLÉ ROUX (l'hectolitre)				BLÉ ROUX (l'hectolitre)				BLÉ ROUX (l'hectolitre)			
1 ^{re} qualité	20.76	» »	20.76	1 ^{re} qualité	20.51	» »	20.51	1 ^{re} qualité	19.59	» »	19.59
2 ^e id.	19.62	» »	19.62	2 ^e id.	19.64	» »	19.64	2 ^e id.	19.16	» »	19.16
3 ^e id.	18.58	» »	18.58	3 ^e id.	18.46	» »	18.46	3 ^e id.	17.80	» »	17.80
SEIGLE (l'hectolitre)				SEIGLE (l'hectolitre)				SEIGLE (l'hectolitre)			
1 ^{re} qualité	15 »	» »	15 »	1 ^{re} qualité	15 »	» »	15 »	1 ^{re} qualité	15 »	» »	15 »
2 ^e id.	14.50	» »	14.50	2 ^e id.	14.50	» »	14.50	2 ^e id.	14.50	» »	14.50
3 ^e id.	13 »	» »	13 »	3 ^e id.	13 »	» »	13 »	3 ^e id.	13 »	» »	13 »
AVOINE (le quintal)				AVOINE (le quintal)				AVOINE (le quintal)			
1 ^{re} qualité	21 »	» »	21 »	1 ^{re} qualité	21 »	» »	21 »	1 ^{re} qualité	21 »	» »	21 »
2 ^e id.	20 »	» »	20 »	2 ^e id.	20 »	» »	20 »	2 ^e id.	20 »	» »	20 »
3 ^e id.	9.50	» »	19.50	3 ^e id.	19.50	» »	19.50	3 ^e id.	19.50	» »	19.50
FÈVES (l'hectolitre)				FÈVES (l'hectolitre)				FÈVES (l'hectolitre)			
1 ^{re} qualité	21 »	» »	22 »	1 ^{re} qualité	21 »	» »	21 »	1 ^{re} qualité	21 »	» »	21 »
2 ^e id.	20 »	» »	21 »	2 ^e id.	20 »	» »	20 »	2 ^e id.	20 »	» »	20 »
3 ^e id.	19 »	» »	19 »	3 ^e id.	19 »	» »	19 »	3 ^e id.	19 »	» »	19 »

C. **Marché aux bestiaux**

Animaux exposés en vente en 1880

MOIS	Bœufs	Taureaux	Vaches	Veaux	Moutons	Porcs
Janvier.	607	138	652	1004	2968	1076
Février.	527	146	574	969	2639	1192
Mars	640	213	771	1301	3406	1372
Avril	560	177	695	1278	2055	880
Mai.	545	215	720	1627	1757	796
Juin	731	117	868	2244	2282	1057
Juillet	815	67	836	2018	1339	666
Août	958	85	925	2102	1469	1040
Septembre	915	33	957	1441	2530	932
Octobre	989	12	941	1192	3876	973
Novembre.	818	53	1089	940	3745	1037
Décembre.	1102	107	1273	1059	4002	1367
<i>Totaux</i>	9207	1363	10301	17235	31868	12388

D. Cours moyens par mois

INDICATION DES OBJETS	PRIX MOYEN AU PREMIER MARCHÉ DE												Moyennes Générales
	Janv.	Févr.	Mars	Avril	Mai	Juin	Juillet	Août	Sept.	Octob.	Novem	Décem	
Blé													
Blanc, l'hectolitre.	23.66	22.67	23.67	23.14	22.59	24.43	23.73	22.90	21.12	21.83	22.06	23.44	22.93
Roux »	22.42	20.84	21.09	20.66	21.15	22.26	20.59	19.88	19.83	19.17	20.91	21.57	20.86
Farine													
de 1 ^{re} qual., le quintal	44.75	43.75	44 » 43	43 » 43	41.75	42.50	40.75	40 » 38.50	37.25	38 » 39	50	41.14	
Pain													
de Gruau, le kilog.	0.46	0.45	0.45	0.45	0.44	0.44	0.43	0.42	0.41	0.40	0.41	0.42	0.43
Blanc »	0.41	0.40	0.42	0.42	0.41	0.43	0.42	0.40	0.39	0.39	0.39	0.40	0.40
Bis »	0.34	0.33	0.35	0.34	0.34	0.35	0.35	0.33	0.32	0.33	0.32	0.34	0.33
Viande (*)													
Bœuf, le kilog.	1.47	1.45	1.47	1.50	1.55	1.50	1.50	1.65	1.60	1.55	1.50	1.50	1.52
Vache »	1.40	1.40	1.40	1.40	1.50	1.50	1.45	1.50	1.45	1.40	1.35	1.35	1.42
Taureau »	1.30	1.30	1.35	1.35	1.45	1.45	1.40	1.30	1.30	1.30	1.30	1.30	1.34
Veau »	1.95	2 »	2.10	2 »	2 »	1.90	1.80	1.80	1.80	2 »	1.95	2.30	1.96
Mouton »	1.65	1.60	1.55	1.60	1.95	2 »	1.90	2 »	1.95	1.95	1.90	1.80	1.82
Porc »	1.45	1.60	1.60	1.70	1.75	1.90	1.80	1.80	1.80	1.80	1.75	1.75	1.72
Grains													
Seigle, l'hectolitre	15.50	15.50	15.50	15.50	15.50	15.50	15.50	15.50	14 »	14.75	14.75	15.75	15.18
Fèves »	20 »	20 »	20 »	20 »	20 »	24 »	24 »	24 »	24 »	20 »	20 »	22.50	21.54
Avoine, le quintal	22 »	22 »	21.50	21.50	21.50	23.50	23.50	23.50	24.50	20 »	20.25	21.50	22.02
Orge »	23 »	23 »	22.50	22.50	22.50	22.50	22.50	22.50	21.75	21 »	21 »	22.50	22.07

(*) Viande sur pied vendue à l'Abattoir, déduction faite du suif, du cuir et des issues.

INDICATION DES OBJETS	PRIX MOYEN AU PREMIER MARCHÉ DE												Moyennes générales
	Janv.	Févr.	Mars	Avril	Mai	Juin	Juillet	Août	Sept.	Octob.	Novem	Décem	
Huiles													
du pays, l'hectolit.	70.25	72 »	71.50	69 »	69 »	69.25	69.50	67.25	68.25	69 »	68.50	68.50	69.33
de colza épurée »	76.25	78 »	77.50	75 »	75 »	75.25	75.50	73.25	74.25	75 »	74.50	74.50	75.33
Fourrages													
Paille, le quintal.	7 »	7 »	6.33	6.33	6.33	6.33	5.66	5.66	5.66	5.66	6.33	6.33	6.21
Foin »	9.66	9.66	9.66	9.66	9.66	9.66	9.66	9.66	9.66	9.66	9.66	9.66	9.66
Lentilles »	11.66	11.66	11.66	11.66	11.66	11.66	11.66	11.66	11.66	11.66	12.33	12.33	11.77
Sainfoin »	8.33	8.33	8.33	8.33	8.33	8.33	8.33	8.33	8.33	8.33	9.66	9.66	8.55
Luzerne »	9 »	9 »	9 »	9 »	9 »	9 »	9 »	9 »	9 »	9 »	10.33	10.33	9.22
Trèfle »	9 »	9 »	9 »	9 »	9 »	9 »	9 »	9 »	9 »	9 »	10.33	10.33	9.22
Hyvernage »	8.33	8.33	8.33	8.33	8.33	8.33	8.33	8.33	8.33	8.33	9 »	9 »	8.44
Légumes secs													
Haricots, l'hectol.	41 »	41 »	34 »	34 »	34 »	31 »	31 »	31 »	31 »	29.50	29.50	27.50	32.87
P. deterre, le quint.	18 »	18 »	18 »	18 »	16 »	11 »	11 »	11 »	11 »	7.25	8 »	8 »	12.93

§ 2 Halles centrales : Ventes à la criée.

A. Etat mensuel des ventes de poisson

1.° Poisson d'eau douce de France

MOIS	ANGUILLES			BROCHETS DE FRANCE			GARDONS, BRÊMES, etc.		
	poids	prix	moyenne	poids	prix	moyenne	poids	prix	moyenne
	kilog.	fr.		kilog.	fr.		kilog.	fr.	
Janvier	130	160	1 23	.	.	.	239	94	0.39
Février.	40	46	1 60	276	389	1 40	1093	611	0.56
Mars	80	118	1 47	10	16	1 60	1709	806	0.47
Avril	120	212	1 76	.	.	.	486	251	0.52
Mai.	70	130	1 85
Juin.	330	27	0.90
Juillet	40	20	2 »	.	.	.	20	10	0.50
Août	50	113	2 26
Septembre.	190	379	1 99	35	54	1 54	140	115	0.82
Octobre	110	250	2 27	.	.	.	270	214	0.79
Novembre.	50	64	1 28
Décembre
<i>Totaux</i>	820	1462		320	459		4287	2128	

2.° Poisson d'eau douce de l'Etranger

MOIS	Anguilles de Belgique			Saumons de Hollande			Saumons d'Allemagne			Saumons d'Amérique			Brochets de Belgique			Aloses et Ombres-chevaliers de Hollande		
	Poids	Prix	Moyenne	Poids	Prix	Moyenne	Poids	Prix	Moyenne	Poids	Prix	Moyenne	Poids	Prix	Moyenne	Poids	Prix	Moyenne
	kilog.	fr.		kilog.	fr.		kilog.	fr.		kilog.	fr.		kilog.	fr.		kilog.	fr.	
Janvier	60	94	1.50	400	318	0.79	.	.	.
Février	40	91	2.27	41	199	4.85	719	788	1.09	.	.	.
Mars	320	822	2.56	191	1517	7.80	108	438	4	.	.	.	1776	1884	1.06	.	.	.
Avril	661	2472	3.73	236	529	2.24	.	.	.	842	750	0.89	.	.	.
Mai	70	188	2.68	272	1949	3.48
Juin	150	372	2.48	315	1245	3.95	188	640	3.41	.	.	.	93	70	0.74	186	233	1.25
Juillet	890	2266	2.55	1407	5069	4.04	213	432	2.07	.	.	.	104	95	0.91	707	684	0.96
Août	240	750	3.02	1547	4078	3.02	152	324	2.13	.	.	.	62	50	0.80	.	.	.
Septembre	830	2217	2.67	448	1616	3.60	.	.	.	21	107	5.05	80	149	1.86	559	740	1.32
Octobre	450	1141	2.47	119	546	4.58	.	.	.	58	324	5.58	1024	967	0.90	386	605	1.56
Novembre	230	593	2.57	351	1671	4.76	1299	1078	0.83	.	.	.
Décembre	400	948	2.37	510	2306	4.52	685	708	1.03	.	.	.
<i>Totaux</i>	3680	11282		5001	18691		897	2365		940	4408		7084	6857		1838	2262	

3.° Poisson de mer

4.° Huîtres et Moules

MOIS	De Belgique	De France	De France	Huîtres au Minck			Moules par chemin de fer			Moules par voiture		
	par chemin de fer	par voiture	par chemin de fer	Nombre	Prix	Moyenne	Poids	Prix	Moyenne	Poids	Prix	Moyenne
Janvier	Kilog 3656	Kilog 91797	Kilog 5550	3100	142	4.58	Kilog 4414	315	0.093	Kilog 7750	520	0.080
Février	3298	71114	2925	8300	479	5.77	3195	358	0.100	5250	527	0.100
Mars	9389	52889	8980	48262	2050	4.23	4815	311	0.085	5100	415	0.081
Avril	11626	40641	7785	2000	42	2.10
Mai	13277	60369	2985
Juin	9843	46710	2370
Juillet	6339	32962	4110
Août	7470	24231	1350	.	.	.	1465	83	0.056	750	68	0.080
Septembre	7446	17489	705	4370	238	5.45	1450	131	0.090	4050	410	0.099
Octobre	21966	67040	2355	30050	1515	5.04	7350	592	0.080	6900	840	0.120
Novembre	9151	187189	20890	35700	1840	5.15	1850	171	0.092	4250	412	0.096
Décembre	12598	117070	8915	89450	4162	4.65	3450	335	0.097	7800	717	0.091
<i>Totaux</i>	116059	809501	69920	221232	10468		28015	2296		41850	3909	

RÉCAPITULATION PAR ESPÈCES

I. Poissons d'eau douce

ESPÈCES	Kilo-grammes	Prix de vente	Prix moyens	Kilog.	Prix	Moyennes
Saumons de Hollande . . .	5001	18691	3.73 à 7.90	6838	25464	3.723
— d'Allemagne . . .	897	2365	2.07 à 4. »			
— d'Amérique . . .	940	4408	4.76 à 5.58			
Anguilles de France. . . .	820	1462	1.23 à 2.27	4500	12744	2.837
— de Belgique . . .	3680	11282	1.50 à 3.12			
Brochets de Hollande . . .	7084	6857	0.80 à 1.86	7405	7316	0.988
— de France. . . .	321	459	1.40 à 1.60			
Aloses et Ombres-chevaliers .	1838	2262	0.96 à 1.56	1838	2262	1.230
Gardons	4287	2128	0.39 à 0.90	4287	2128	0.496
<i>Totaux</i>	24868	49914		24868	49914	

II. *Relevé comparatif des arrivages de France et de l'Etranger*

La France a expédié en 1880 :			L'Etranger a expédié en 1880 :		
Anguilles.	820k.pour	1462 f.	Saumon de Hollande. .	5001k.pour	18691 f.
Brochets	321	459	» d'Allemagne .	887	2365
Gardons , brêmes . .	4287	2128	» d'Amérique. .	940	4408
France	<u>5428</u>	<u>4040</u>	Anguilles de Belgique .	3680	11282
Etranger	<u>19440</u>	<u>45865</u>	Brochets de Hollande .	7084	6857
	<u>24868</u>	<u>49914</u>	Aloses , Ombres-eheval.	1838	2262
				<u>19440</u>	<u>45865</u>

III. *Poissons de mer*

Poissons frais de Belgique par chemin de fer	116,059 k.
Poissons frais de France par chemin de fer	809.501 k.
Poissons frais de France par voiture	69.920 k.
Moules de Hollande par chemin de fer.	28.015 k.
Moules de Hollande par voiture.	41.850 k.
Total.	<u>1.065.345 k.</u>

Soit 1.065.345 kilog. pour 742.901 francs.

IV. *Huîtres*

Vendues au Minck.	221.232 pièces pour 10468 fr.	Moyenne	2.10 à 5.77
Vendues à la criée	885.500 pièces pour 47576 fr.	»	8.22 à 6.93
	<u>1.106.732</u>		<u>58044 fr.</u>

B. Gibier, Volailles, Œufs, Beurre, Fromages, Fruits, Légumes, etc

Dénomination des denrées	Kilog.	Quantités	Prix de vente	Dénomination des denrées	Kilog.	Quantités	Prix de vente
Janvier							
Raisin	10	.	1 fr. le kilog	Bécasses	.	62	1 f. 50 la pièce
Sardines fumées	494	.	50 à 70 c. le kilog	Poires	162	.	15 à 24 f. les 100 k.
Citrons	.	8	6 à 8 fr. la caisse	Jambons	14	.	1 f. 60 le kilog
Harengs	.	535	1 f. 50 à 3 f. la caisse	Beurre de la Creuse	400	.	2 f. 15 à 2 f. 70 le k.
Viande de vache	887	.	80 à 87 cent. le kil.	Oranges	.	288	13 à 24 f. 25 la caisse
Id. de mouton	1234	.	40 c. à 1 f. 30 le k.	Pommes	590	.	15 à 21 f. les 100 k.
Gibier macreuses	.	29	50 cent. la pièce	Morues	.	18	25 à 63 f. la tonne
Id. canards	.	98	1 f. 50 pièce	Anchois	.	6	35 cent. le flacon
Id. sarcelles	.	20	1 f. 10 pièce	Oignons	136	.	17 à 20 f. 50 les 100 k.
Id. filets	.	59	85 cent. pièce	Pommes de terre	200	.	10 f. les 100 kilog
Marrons	21	.	26 f. les 100 kilog	Œufs	.	3812	67 f. le mille
Fromage de Brie	.	100	7 à 11 f. le panier	Saumon salé	2025	.	1 f. 50 à 1 f. 90 le k.
Beurre de la Somme	433	.	2 f. 80 à 3 f. 50 le k.	Légumes céleri	.	1	5 fr. le paquet
Id. Hollande	169	.	1 f. 24 à 1 f. 80 le k.	Id. navets	.	7	5 f. le paquet
Conserv. pet. pois	.	47	75 cent. la boîte	Id. poireaux	.	15	60 à 75 c. le fach.
Id. truffes	.	7	1 f. 50 le flacon	Huîtres	.	128800	5 f. 54 le cent
Février							
Sardines fumées	422	.	50 à 70 c. le kilog	Beurre de la Somme	542	.	3 à 3 f. 76 le kilog
Oranges	.	326	5 f. à 30 f. la caisse	Anchois	.	52	50 cent. le flacon
Petits pois en boîte	.	91	75 cent. la boîte	Morues Collin	.	13	21 à 25 f. la tonne
Harengs saurs	.	210	2 f. 50 à 7 f. la caisse	Beurre de la Creuse	108	.	2 f. 20 à 2 f. 60 le k.
Id. blancs	.	25	6 fr. le baril	Pommes	60	.	10 f. les cent kilog
Canards	.	2	1 fr. pièce	Citrons	.	27	2 f. 50 à 12 fr. la c.
Filets	.	39	75 c. à 1 f. 50 pièce	Oignons	99	.	15 f. les cent kilog
Saumons salés	5112	.	1 f. 65 à 2 f. le kil.	Poires	144	.	13 à 22 f. les cent k.
Fromages de Brie	.	190	6 à 13 f. 70 le pan.	Marrons	589	.	4 f. 25 à 9 f. 75 l. c. k.

Dénomination des denrées	Kilog.	Quantités	Prix de vente	Dénomination des denrées	Kilog.	Quantités	Prix de vente
Œufs	.	129	5 f. le cent	Truffes fraîches	8	.	28 f. le panier
Dindes	.	7	9 f. 25 la pièce	Pommes de terre	548	.	10 à 14 f. les cent k
Haricots	255	.	18 à 27 f. les cent k.	Figues	88	.	40 cent. le kilog.
Viande de vache	198	.	85 cent. le kilfog	Oranges petites	.	24	5 f. la caisse
Id. de mouton	45	.	1 f. 20 à 1 f. 35 le k.	Morues blanches	.	2	62 f. 50 la tonne
Id. de vœau	63	.	1 f. 60 le kilog	From. de Hollande	271	.	1 f. 80 le kilog.
Poules et poulets	.	11	2 f. 15 à 3 f. 80 le k.	Prunes	.	2	8 fr. la caisse
Oranges mandar.	.	44	2 f. 75 à 3 f. la caisse	Saucissons	1740	.	1 f. 50 le kilog
Truffes en flacon	.	1	1 f. 50 le flacon	Huitres	.	155000	5 fr. 10 le cent

Mars

Harengs saurs	.	505	2 à 5 f. la feuillette	Figues	97	.	40 cent. le kilog
From. de Hollande	155	.	1 f. 60 à 1 f. 80 le kil	Sardines à l'huile	.	116	25 c. à 5 f. la boîte
Pommes de terre	7360	.	10 à 10 f. 25 les c. k.	Beurre de la Somme	423	.	2 f. 80 à 4 f. 38 le kil
Fromage de Brie	.	371	6 à 12 f. 50 le pan.	Saucissons	38	.	50 c. à 1 f. 25 le kil.
Id. Gournay	.	268	52 à 80 c. la boîte	Beurre étranger	36	.	1 f. 95 le kilog
Id. Gruyère	48	.	1 f. à 1 f. 12 le kil.	Sardines fumées	73	.	50 à 60 c. le kilog
Id. Camembert	.	6372	2 à 7 f. la douz.	Pommes	2654	.	20 à 23 f. les cent k.
Laitues	.	94	6 f. la douz.	Lapins	.	3	1 f. 50 à 3 f. 10 la c.
Oignons	3050	.	7 à 28 f. les cent k.	Mandarines	.	9	2 f. 15 à 3 f. 10 la c.
Beurre de Holland	282	.	1 f. 50 à 1 f. 90 le k.	Poules	.	15	
Anchois en flacon	.	10	40 cent. le flacon	Oranges	.	104	5 à 16 f. la caisse
Prunes en caisses	.	42	8 f. la eaisse	Haricots secs	195	.	18 à 23 les cent kil.
Choux-fleurs	.	36	6 f. la douz.	Poires	1115	.	9 à 15 f. les cent k.
Harengs salés	.	47	2 f. 50 à 6 f. le tonn.	Citrons	.	72	5 à 10 f. la caisse
Noix	348	.	11 à 12 f. les cent k	Marrons	770	.	13 à 15 f. les cent k.
Petits pois	.	70	75 cent. la boîte	Poulets	.	6	3 fr. la pièce
Morues	.	18	25 à 45 f. la tonne	Radis	.	500	5 fr. les cent bottes
Huiles d'olives	55	.	1 fr. le kilog	Figues	.	4	5 fr. le cabas
Saumons salés	354	.	1 f. 70 à 2 f. 10 le k.	Huitres	.	164800	4 f. 83 le cent
Carottes	300	.	6 fr. les cent kilog				

Dénomination des denrées	Kilog.	Quantités	Prix de vente	Dénomination des denrées	Kilog.	Quantités	Prix de vente
Avril							
From. de Gournay	.	95	70 à 80 c. la boîte	Petits pois en boîte	.	13	75 cent. la boîte
Pommes	1732	.	16 à 18 f. les cent k.	Laitues	.	728	6 f. 40 à 8 f. 80 c. kil.
Camemberts	.	46	3 à 5 f. la douz.	Poireaux	.	25	55 à 60 c. la botte
Harengs saurs	.	326	1 f. 50 à 3 f. 50 la f.	Oseille	.	1	1 f. 05 le panier
Id. blancs	.	104	1 f. 50 à 4 f. le 1/8	Morues	.	3	45 fr. la tonne
Fromages de Brie	.	240	6 à 12 f. le panier	Poires	526	.	7 . les cent kilog.
Id. Hollande	220	.	1 f. 60 le kilog	Citrons	.	9	52 fr. la caisse
Radis	.	58778	1 f. 50 à 6 f. cent b.	Viande	177	.	1 f. 62 le kilog
Figues	.	396	4 à 5 f. le cabas	Artichauts	.	3001	6 f. 25 à 25 f. le cent
Asperges	.	7856	2 f. 50 à 4 f. la botte	Pois frais	568	1	48 à 90 cent. le kil
Noix	1036	.	10 à 12 f. les cent k.	Concombres	.	14	75 cent. la pièce
Oignons	3957	.	8 à 44 f. les cent kil	P. de terre nouv.	834	.	50 à 90 c. le kilog
Id.	.	25	70 à 75 c. la botte	Salades	.	128	5 à 4 f. panier
Marrons	99	.	12 f. les cent kilog	Choux-fleurs	.	72	50 à 90 c. la pièce
Beurre margarine	282	.	1 f. 50 à 2 f. 50 le k.	Navets	.	11	80 cent. la botte
Id. la Somme	200	.	3 f. 58 à 4 f. 56 le k.	Champignons	10	.	25 à 80 c. le kilog
Id. Pas-de-Cal	241	.	2 f. 40 à 3 f. le kil.	Jambons	5	.	1 f. 90 le kilog
Pommes de terre	10314	.	7 à 17 f. les cent k.	Carottes	.	19	75 c. la botte
Sardines en boîtes	.	1	4 fr. la boîte	Choux pommés	.	78	15 f. le cent
Saucissons	15	.	1 f. 50 le kilog	Huitres	.	38500	5 f. 16 le cent
Mai							
Artichauts	.	2612	10 à 25 le cent	Radis	.	3035	1 f. à 1 f. 50 cent b.
Carottes	.	377	10 c. à 1 f. 35 la b.	Cerises	.	44	1 f. à 1 f. 50 la boîte
Romaines	.	2789	7 à 26 c. la pièce	Asperges	.	12324	65 c. à 5 f. la botte
Oignons	.	202	70 c. à 1 f. 50 la b.	Petits pois	3978	.	50 à 96 c. le kilog
Choux pommés	.	768	10 à 16 f. le cent	Fleurs (muguet)	.	15	15 à 20 c. le bouq.
Fraises	.	54	74 c. à 4 f. la corb.	Camemberts	.	15	2 à 3 f. la douzaine
P. de terre nouvel.	5087	.	33 à 80 c. le kilog	Figues	.	12	5 fr. le cabas
Id. vieilles	19229	.	7 à 10 f. les cent k.	Fromages de Brie	.	275	5 à 12 f. le panier

Dénomination des denrées	Kilog.	Quantités	Prix de vente	Dénomination des denrées	Kilog.	Quantités	Prix de vente
Beurre de la Somme	184	.	3 f. 50 à 3 f. 72 le k.	Groseilles	2 5	.	36 cent. le kilog
Haricots secs	105	.	19 à 27 f. l'hectol.	Beurre du pays	49	.	2 f. 50 à 3 fr. le k.
Oignons	492	.	8 fr. les cent kilog	Id. de la Creuse	26	.	2 f. à 2 f. 20 le kil.
Anchois	.	2	40 cent. le flacon	Jambons	49	.	1 f. 80 le kilog
Beurre margarine	100	.	1 f. 50 à 1 f. 80 le k	Abricots	26	9	2 f. 25 la caisse
Morues	.	5	10 à 47 f. la tonne	Tomates	.	6	2 à 2 f. 25 la caisse
Noix	191	.	30 fr. les cent kil.	Haricots verts	5	.	1 f. 80 le kilog
Harengs saurs	.	16	1 f. 30 à 2 f. 10 le c.	Harengs en feuil.	.	8	2 fr. la feuillette
Choux-fleurs	.	138	70 à 85 c. la pièce	Navets	.	289	30 à 80 c. la botte
Cerises	157	.	1 f. 30 à 1 f. 40 le k	From. de Maroille	.	300	51 à 62 c. la pièce
Légumes (Persil)	.	11	1 f. 20 à 85 c. le b.	Petits pois en boîte	.	6	75 cent. la boîte
Laitues	.	6725	2 à 5 f. le cent	Citrons	.	298	pour 10 francs
Fromage Gournay	.	60	70 cent. la botte				

Juin

Pommes de terre	5732	.	7 à 60 cent. le kil.	Beurre de la Somme	280	.	2 f. 80 à 4 f. 20 le k
Petits pois	5030	.	45 à 70 cent. le k.	Petits pois en boîte	.	2	75 cent. la boîte
Asperges	.	8259	75 c. à 1 f. 50 la b.	Viande de vache	195	.	1 f. 05 le kilog
Beurre d. la Creuse	38	.	2 fr. le kilog	Abats	.	3	pour 3 francs
From. de Gournay	.	1562	50 à 70 c. la boîte	Fèves	.	2	2 f. 10 le panier
Camemberts	.	14	3 à 5 f. la douzaine	Beurre margarine	100	.	80 cent. le kilog
Abricots	.	20	5 f. 35 à 5 f. 40 la b	Légumes divers	50 paniers		pour 65 f. 35
Tomates	17 7	.	30 à 70 c. le kilog	Tomates	.	47	1 f. à 1 f. 45 la b.
Prunes	.	4	1 f. 30 à 5 f. 50 la c	Carottes	.	262	50 à 70 c. la botte
Haricots verts	610	.	36 c. à 1 f. 40 le k.	Figues	10	.	1 fr. la caisse
Carottes	.	10264	6 fr. le cent	Beurre	859	.	2 à 3 f. 28 le kilog.
Choux-fleurs	.	429	16 à 75 c. la pièce	Figues Cerises	.	11	5 f. la boîte
Romaines	.	508	15 à 27 c. la pièce	Melons	.	38	1 f. 50 à 4 f. 70 la p
Choux pommés	.	1244	8 à 10 c. la pièce	Fraises de bois	.	1	1 f. 25 le panier
Artichauts	.	1026	7 à 22 c. la pièce	Amandes fraîches	62	.	80 c. à 1 f. 60 le k
Oignons	.	23	75 c. la botte	Malakoff	.	2015	9 à 55 f. le cent
Cerises	12406	.	44 c. à 1 f. 92 le k	Prunes	.	15	1 f. 50 la caisse
Fromages de Brie	.	344	5 à 11 f. le panier	Poires	28	.	44 cent. le kilog

Dénomination des denrées	Kilog.	Quantités	Prix de vente	Dénomination des denrées	Kilog.	Quantités	Prix de vente
Navets	.	22	5 cent. la botte	FromagesMaroille	.	258 dz.	4 f. 10 à 4 f. 40 la d.
Poulet Canard	.	57	2 fr. 50 l'un	Cassis	258	.	38 à 40 c. le kilog
Fraises	.	34	45 c. à 2 f. la corb.	Groseilles	52	.	30 fr. les cent kil.
Saucissons	4	.	2 f. 50 à 3 f. le kil.	Cerises	110	.	34 cent. le kilog.

Juillet

Fromage Gournay	.	531	70 cent. la boîte	Beurre de la Creuse	27	.	1 f. à 2 f. 10 le kil.
Cassis	207	.	25 à 60 c. le kilog.	Id. de Belgique	.	11	14 fr. la caisse
Groseilles	3792	.	10 à 50 c. le kilog.	Camemberts	7	7	1 à 6 f. la douz.
Raisin frais	9	9	1 f. 10 la caisse	Orge	.	12	5 fr. les cent kilog
Abricots	1521	.	46 c. à 1 f. 25 le k.	Salades diverses	.	29	50 c. à 1 f. 25 le p.
Id. en caisses	.	11	80 c. à 2 f. 25 la c.	Légumes	.	9	1 f. 50 à 2 fr.
Figues fraîches	.	5	1 f. 25 la caisse	Conserves en boîte	.	40	40 cent. la boîte
Beurre Margarine	149	.	50 c. à 1 f. 25 le k.	Morues	.	2	30 fr. la tonne
Melons	.	182	1 f. 25 à 3 f. pièce	Saucissons	26 07	.	1 f. 50 à 2 f. le kil.
Petits pois	428	.	5 à 10 c. le kilog.	Langues de bœuf	.	31	3 fr. la pièce
Asperges	.	106	65 à 75 c. la botte	Prunes bleues	73	.	30 c. le kilog
Framboises	.	2	2 à 2 f. 25 le pan.	Gruyères	120	.	1 f. 12 à 1 f. 34 le k
Cerises	8987	.	26 c. à 1 f. 36 le k	Pigeons	.	13	75 cent. la pièce
Malakoff	.	440	7 f. 80 à 8 f. 40 le c	Reines Claude	1285	.	62 c. à 1 f. 04 le k.
Tomates	163	.	40 à 65 c. le kilog	Id. en boîtes	.	10	1 f. 25 la boîte
Fraises	.	66	30 c. à 3 f. 20 le p.	Artichauts	.	51	18 fr. le cent
Oignons	.	60	75 à 80 c. la botte	Poules vivantes	.	13	2 à 2 f. 40 la pièce
Pommes de terre	12016	.	2 à 2 f. 20 les cent k	Fromages Maroille	.	112	24 à 29 f. le cent
Haricots verts	1259	.	30 à 70 c. le kilog	Pêches en caisses	.	88	70 c. à 2 f. 20 la c.
Fromages de Brie	.	826	3 à 7 t. 80 le panier	Jambons	.	38	1 f. à 1 f. 55 le kil.
Beurre de la Somme	893	.	2 f. 70 à 3 f. 24 le k	Harengs saurs	.	37	3f. 50 à 4 f. 50 la c.

Dénomination des denrées	Kilog.	Quantités	Prix de vente	Dénomination des denrées	Kilog.	Quantités	Prix de vente
Août							
Beurre Margarine	96	.	1 f. à 1 f. 20 le kil.	Artichauts	.	226	10 à 15 f. les cent k
Poires	2233	.	10 à 40 f. le cent k	Morues	.	5	30 à 40 f. la tonne
Id. en caisses	.	43	2 f. 20 à 4 f. 50 la c	Beurre de la Somme	674	.	2 f. 70 à 3 f. 30 le k
Haricots	5211	.	10 à 35 c. le kilog	Langues de bœuf	.	15	3 fr. la pièce
Pois sucrés	4676	.	24 à 35 c. le kilog	Harengs saurs	.	612	2 à 4 f. 50 la caisse
Poules vivantes	.	9	3 francs la pièce	Raisins	1494	.	82 c. à 1 f. 76 le k.
Fromage Gournay	.	1054	45 à 75 c. la boîte	Poulets	.	59	2 à 3 f. 15 la pièce
Brugnon	.	188	75 c. à 2 f. 50 la b.	Beurre de Belgique	55	.	2 à 2 f. 50 le kilog
Prunes en caisses	.	11	2 à 3 f. la boîte	Citrons	.	10	45 fr. la caisse
Melons	.	720	1 f. 25 à 3 f. pièce	Harengs blancs	.	10	3 fr. le baril
Pêches en caisses	.	175	1 à 3 f. 50 la caisse	Pommes	89	.	32 cent le kilog
Pommes id.	.	187	1 à 2 f. 50 id.	Fromage Hollande	207	.	1 f. 24 à 1 f. 62 le k
Pêches	1789	.	65 c. à 1 f. 56 le k.	Mirabelles	590	.	30 à 60 c. le kilog
Reines Claude	12078	.	30 c. à 1 f. le kilog	Jambons épaules	10	.	1 franc le kilog
Prunes bl. rouges	1020	.	22 à 80 c. le kilog	Viandes	167	.	40 cent. le kilog
Abricots	111	.	30 à 70 c. le kilog	Raisins en boîtes	10	.	2 francs la boîte
Poireaux	.	202	30 à 50 c. la botte	Fruits du jardin	.	3	95 c. à 1 f. 15 le p.
Tomates	1503	.	20 à 60 c. le kilog	Roqueforts	.	2	2 francs le kilog
Canards	.	13	2 à 2 f. 40 la pièce	Salades	.	17	50 c. à 1 f. 50 le p.
Figues en cabas	.	17	3 fr. le cabas	Cornichons	.	6	1 f. 25 à 4 f. 50 le p.
Fromage de Brie	.	786	3 à 8 f. le panier	Persil	.	3	25 cent. le panier
Id. Maroilles	.	44	6 f. 25 la douz.	Choux	.	15	1 f. 25 à 1 f. 75 le p.
Oignons	.	80	15 fr. les cent kil.	Céleris	.	54	5 cent. la botte
Septembre							
Beurre	580	.	3 f. 70 à 4 f. 14 le k	Choux	.	434	3 f. 50 le cent
Anchois	.	2	50 cent. le flacon	Fromage de Brie	.	605	3 f. 10 à 8 f. 50 le p.
Beurre de la Creuse	214	.	2 f. 50 à 2 f. 82 le k	Id. Gournay	.	1127	40 à 65 c. la boîte
Id. Margarine	172	.	50 c. à 1 f. 10 le k.	Harengs saurs	.	1094	1 f. 50 à 2 f. 25 la b
Céleris	.	255	5 à 10 c. la botte	Fruits du jardin	.	40	1 f. 10 à 2 f. 70 le p

Dénomination des denrées	Kilog.	Quantités	Prix de vente	Dénomination des denrées	Kilog.	Quantités	Prix de vente
Haricots frais	1626	.	10 f. 50 à 17 f. c. k	Poires	559	.	18 à 38 c. le kilog
Légumes salades	.	28	35 c. à 1 f. 10 le p.	Pois sures	2100	.	10 à 16 f. les c. k
Melons	.	182	15 à 50 c. pièce	Pommes	1666	.	20 à 28 f. les c. k.
Morues	.	1	25 fr. la tonne	Prunes noires	400	.	10 à 12 f. les c. k.
Noix	637	.	50 c. à 1 f. 04 cent k	Pigeons de tir	.	111	35 à 40 c. pièce
Oignons	222	.	12 à 20 c. les c. k.	Poireaux	.	193	25 à 55 c. le paq.
Id.	247	.	20 fr. les cent kil.	Raisin	5388	.	60 c. à 1 f. 70 le k.
Œufs	.	1400	76 à 80 f. le mille	Roquefort	.	17	2 francs la pièce
Poules	.	59	2 f. 25 à 2 f. 50 pièce	Reines Claude	473	.	35 cent. le kilog
Potirons	.	9	1 f. 80 à 4 f. 90 l'un	Tomates	15	.	40 cent. le kilog.
Pommes de terre	4657	.	5 à 6 f. 50 les c. k.	Huitres	.	21700	6 f. 93 le cent
Pêches	2717	.	65 c. à 1 f. 40 le k.	Raisins en boîtes	123	.	1 f. 30 à 1 f. 50 la b
Prunes d'altesse	2197	.	20 à 38 c. le kilog				

Octobre

Anchois	.	1	75 cent. le flaçon	Lapins	.	8	2 f. à 2 f. 60 pièce
Beurre étranger	169	.	1 à 3 f. le kilog	Noix fraîches	1344	.	50 c. à 1 f. le kil.
Id. du pays	94	.	3 f. 20 le kilog	Oignons	50	.	20 fr. les cent kil.
Id. la Somme	574	.	3 à 4 f. 10 le kilog	Œufs	.	708	70 à 80 f. le mille
Id. Margarine	20	.	75 cent. le kilog	Poireaux	.	132	50 à 70 c. le paq.
Choux	.	513	75 c. à 3 f. les c. k.	Pêches	193	.	60 c. à 1 f. le kil.
Canards	.	3	2 francs la pièce	Potirons	.	57	30 c. à 1 f. 50 l'un
Dindes	.	2	2 francs la pièce	Pommes	4432	.	17 à 24 f. les cent k
Fromage Gournay	.	56	55 à 57 c. l'un	Poires	322	.	20 à 54 c. le kilog
Id. de Brie	.	293	7 à 12 f. 50 le pan.	Poulets	.	192	2 f. 25 à 3 f. 10 l'un
Id. Gruyères	66	.	1 f. 70 le kilog	Petits pois en boîte	.	10	75 c. la boîte
Id. Hollande	207	.	1 f. 70 le kilog	Pommes de terre	199	.	6 f. 50 les cent kil.
Haricots frais	.	3	1 fr. le petit panier	Pigeons ramiers	.	4	1 franc la pièce
Harengs saurs	.	556	2 f. 50 à 6 f. la c.	Raisin	4800	.	50 c. à 1 f. 30 le k.
Jambons	106	.	55 cent. le kilog.	Id. en caisses	.	145	1 f. à 1 f. 70 la c.
Melons	.	73	40 cent. la pièce	Id. secs	.	5	3 f. 50 la caisse
Moutons	171	.	60 c. à 1 f. 25 le k.	Huitres	.	15900	6 f. 02 le cent
Morues	.	1	45 fr. la tonne	Salades	.	850	2 f. 50 à 3 f. le cent

Dénomination des denrées	Kilog.	Quantités	Prix de vente	Dénomination des denrées	Kilog.	Quantités	Prix de vente
Novembre							
Peurre de la Somme	482	.	3 f. 30 à 3 f. 92 le k	Jambons	170	.	1 f. 80 le kilog.
Id. étranger	93	.	1 f. 2 f. 50 le kilog	Id. épaule	41	.	1 f. 20 le kilog
Id. Suisse	18	.	3 fr. le kilog	Lièvres	.	8	6 francs l'un
Id. du pays	102	.	3 f. 20 à 3 f. 25 le k	Marrons	80	.	22 fr. les cent kil.
Carottes	991	.	7 à 8 f. les cent k.	Morues	.	2	42 f. 50 la tonne
Canards sauvages	.	40	1 f. 50 à 2 f. 25 l'un	Noix	284	.	20 à 60 f. les cent k
Choux verts	.	475	2 francs le cent	Pommes	9106	.	14 à 27 f. les cent k
Camemberts	.	10 dz.	6 à 6 f. 50 la douz.	Poires	35	.	20 cent le kilog
Citrons en caisse	.	10	12, 13 et 14 f. la c	Poireaux	.	104	40 à 70 c. le fach.
Chevreuil	.	1	30 francs	Pommes de terre	3158	.	4 f. 50 à 4 f. 75 c. k.
Céleri	.	17	5 cent. le pied	Petits poisons en b	.	58	60 à 75 cent. la b.
Fromage de Brie	.	260	6 f. 30 à 12 f. 40 le p	Oignons	225	.	
Figues fraîches	.	34	1 f. 50 à 2 f. 50 la c.	Sardines fumées	38	.	
Fromages Maroille	.	58	10 à 11 c. la pièce	Vermicelle	104	.	
Faisans	.	24	6 francs la pièce	Huitres	.	138000	
Garences	.	33	1 f. 75 à 2 f. pièce	Viande de mouton	1497	.	
Harengs saurs	.	240	2 f. à 4 f. 75 la c.				
Décembre							
Anchois	.	5	1 fr. le flacon	Darbouses	.	36	75 c. à 1 f. la corb
Artichauts	.	441	15 à 20 c. le kilog	Fromages de Brie	.	357	6 f. 50 à 10 f. le pan.
Beurre d'Albert	270	.	3 f. 30 à 3 f. 66 le k	Id. Hollande	36	.	1 f. 50 le kilog
Id. de la Somme	501	.	2 f. 75 à 3 f. 36 le k	Id. Gruyères	43	.	1 f. 30 le kilog
Id. de Belgique	233	.	1 f. 20 à 2 f. 75 le k	Grenades	.	208	5 à 10 c. la pièce
Id. Contalmaïs.	285	.	2 f. 70 à 3 f. le kil.	Harengs saurs	.	376	1 f. 75 à 3 f. la c.
Carottes	4028	.	7 fr. les cent kilog	Id. blancs	.	1	4 fr. le baril
Camemberts	.	27	6 fr. la douzaine	Jambon	73	.	1 f. 80 le kilog
Citrons	.	2	12 fr. la caisse	Figues	.	14	1 f. 15 la corbeille
Chouettes légum	.	11	30 cent. le panier	Haricots secs	11	.	1 fr. le kilog
Céleris	.	7	10 cent. le paquet	Mouton	212	.	1 fr. le kilog

Dénomination des denrées	Kilog.	Quantités	Prix de vente	Dénomination des denrées	Kilog.	Quantités	Prix de vente
Marrons	6060	.	13 à 25 c. le kilog	Poires	70	.	20 à 25 c. le kilog
Morues (Collin)	.	2	25 fr. la tonne	Petits pois	.	202	60 cent. la boîte
Beurre Margarine	30	.	1 f. 60 le kilog	Oignons	1575	.	8 à 15 c. le kilog
Mandarines	30	.	4 fr. la caisse	Oranges	.	11	25 à 28 f. la caisse
Noix	21	.	26 f. les cent kilog	Truffes	10	.	7 à 9 fr. le kilog
Prunes	8	.	25 cent. le kilog.	Roquefort	.	23	2 f. 50 la pièce
Pommes de terre	624	.	6 fr. les cent kilog	Radis	.	44	10 à 12 c. la botte
Poireaux	.	85	30 à 60 c. le fach.	Oseille, le panier	.	24	20 cent. le panier
Pommes	1464	.	10 à 25 c. le kilog	Huîtres	.	142800	5 fr. 43 c. le cent

§ 3 Halles centrales :

Aperçu des cours

Beurres , Fromages

DENRÉES	BASE de l'unité de prix	JANVIER	FÉVRIER	MARS	AVRIL
Beurre d'Albert.....	Le kilog	3 f. 30 à 3 f.50	3 f.40 à 3 f.76	4 à 4 f.38	4 à 4 f.50
Id. de la Somme.....	Id.	2 f.80 à 3 f.50	3 à 3 f.76	2 f.80 à 4 f.30	3 à 3 f.58
Id. du pays.....	Id.	.	.	.	2 f.20 à 3 f.
Id. de la Creuse.....	Id.	2 f.15 à 2 f.70	2 f.20 à 2 f.60	1 f.95	.
Id. de margarine.....	Id.	1 f.24 à 1 f.80	.	1 f.50 à 1 f.90	1 f.50 à 2 f.20
Fromage de Brie.....	Le panier	7 à 11 fr.	6 à 14 f.	6 à 12 f.50	6 à 12 fr.
Id. de Camembert.....	La douzaine	.	.	3 à 7 fr.	3 à 5 fr.
Id. de Gournay.....	La boîte de six	.	.	55 à 80 c.	70 à 80 c.
Id. de Gruyère.....	Le kilog	.	.	1 f. à 1 f.12	.
Id. de Hollande.....	Id.	.	1 f.80	1 f.60 1 f.80	1 f.60
Id. de Maroille.....	Le cent
Huile d'olive.....	Le kilog	.	.	1 f.50	.
Jambons d'Amérique.....	Id.
Id. du pays.....	Id.	1 f.60	.	.	1 f.90
Œufs.....	Le cent	6 f.70	5 fr.	.	.
Saucissons.....	Le kilog	.	1 f.50	1 f.25	1 f.50
Mouton frais.....	Id.	40 c. à 1 f.30	1 f.20 à 1 f.35	.	1 f.62
Vache fraîche.....	Id.	80 c. à 0 f.875	85 cent.	.	.
Veau frais.....	Id.	.	1 f.60	.	.
Huitres.....	Le cent	5 f.53	5 f.09	4 f.82	5 f.16
Fromages Malakoff.....	Id.
Langues de bœuf.....	La pièce

et divers

MAI	JUIN	JUILLET	AOUT	SEPTEMBRE	OCTOBRE	NOVEMBRE	DÉCEMBRE
3 f. 50 à 3 f. 72	3 f. 50 à 4 f. 10	2 f. 90 à 3 f. 24	3 à 3 f. 30	3 f. 90 à 4 f. 14	3 f. 50 à 4 f. 10	3 f. 50 à 3 f. 92	3 f. 30 à 3 f. 60
3 f. 20 à 3 f. 60	2 f. 40 à 3 f. 80	2 f. 70 à 3 f.	2 f. 70 à 3 f.	3 f. 70 à 4 f.	3 à 3 f. 70	3 f. 30 à 3 f. 70	3 à 3 f. 50
2 f. 50 à 3 f.	2 à 3 f. 28	.	2 à 2 f. 50	.	1 à 3 fr.	1 f. à 2 f. 50	1 f. 20 à 2 f. 75
2 à 2 f. 20	2 francs	2 f. 10 à 3 f.	.	2 f. 50 à 2 f. 82	2 f. à 3 fr.	3 à 3 f. 20	.
1 f. 50 à 1 f. 80	80 cent.	50 c. à 1 f. 15	1 f. à 1 f. 20	50 c. à 1 f. 10	75 cent.	.	1 f. 50
5 à 12 fr.	5 à 11 fr.	3 à 7 f. 80	3 à 8 fr.	3 f. 10 à 8 f. 50	7 à 12 f. 50	6 f. 30 à 12 f. 40	6 f. 50 à 10 f.
2 à 3 fr.	3 à 5	1 à 6 fr.	.	.	.	6 à 6 f. 50	6 francs
70 cent.	55 à 70 c.	70 cent.	45 à 75 cent.	40 à 65 c.	55 à 57 c.	.	.
.	.	1 f. 12 à 1 f. 34	.	.	1 f. 70	.	1 f. 30
.	.	.	1 f. 24 à 1 f. 60	.	1 f. 70	.	1 f. 50
51 à 62 fr.	35 à 40 fr.	24 à 29 f.	45 à 50 fr.	.	.	11 à 11 fr.	.
.
.	.	1 f. à 1 f. 40	1 franc	.	55 cent.	1 f. 20	.
1 f. 80	.	1 f. 60	.	.	.	1 f. 80	1 f. 80
.	.	.	.	7 f. 60 à 8 fr.	7 à 8 f. 50	.	.
.	2 f. 50 à 3 f.	1 f. 50 à 2 f.
.	60 c. à 1 f. 25	75 c. à 1 f. 10	1 franc
.	1 f. 05	.	40 cent.
.
.	.	.	.	6 f. 93	6 f. 02	5 f. 49	5 f. 43
.	8 à 12 fr.	7 f. 80 à 8 f. 40
.	.	3 francs	35 cent. (salée)

Fruits

DENRÉES	BASE de l'unité de prix	JANVIER	FÉVRIER	MARS	AVRIL
Abricots.....	Le kilog
Amandes vertes.....	Id.
Cerises nouvelles.....	Les cent kilog
Id. courtes queues.....	Id.
Id. noires.....	Id.
Id. rouges.....	Id.
Citrons.....	La Caisse	6 à 8f.p.caisse	12 francs	5 à 10 fr.	12 francs
Figues sèches.....	Le cabas	.	5 à 6 fr.	4 f. 50 à 5 f.	4 à 5 fr
Fraises ordinaires.....	Le kilog
Id. des bois.....	Le litre
Groseilles rouges.....	Les cent kilog.
Id. noires ou cassis.....	Id.
Id. vertes.....	Id.
Marrons.....	Id.	26 francs	4 f. 25 à 9 f. 75	13 à 15 fr.	12 francs
Noix en brou.....	Id.
Id. sèches.....	Id.	.	.	11 à 12 f.	10 à 12 fr.
Oranges de Valence.....	La caisse	20 à 24 f. 25	25 à 30 fr.	.	.
Id. de Séville.....	Id.	13 à 18 fr.	5 à 15 fr.	5 à 16 fr.	.
Id. Mandarine.....	Id.	.	2f. 75 à 3 f.	1 f. 50 à 3 f.	.
Pêches.....	Le kilog
Poires ordinaires.....	Les cent kilog	15 à 24 fr.	13 à 22 fr.	9 à 15 fr.	7 francs
Poires du Jardin de la Ville.....	Le panier
Pommes au couteau.....	Les cent kilog	15 à 21 fr.	10 francs	20 à 33 fr.	16 à 18 f.
Prunes d'altesse.....	Id.
Id. bleues.....	Id.
Id. reines Claudes.....	Id.
Id. sèches.....	Id.	.	80 francs	80 francs	.
Raisin frais.....	Id.	1 franc	.	.	.
Tomates.....	Id.	.	.	.	100 à 150 f.

MAI	JUIN	JUILLET	AOUT	SEPTEMBRE	OCTOBRE	NOVEMBRE	DÉCEMBRE
2 f. 25	1 f. 35 à 1 f. 40	46 c. à 1 f. 25	30 à 70 c.
.	80 c. à 1 f. 60
100 à 150 fr.	44 c. 1 f. 92
.	.	100 à 135 f.
.	34 cent.	26 à 40 fr.
.	.	40 à 80 fr.
10 francs	.	.	45 francs	.	.	12 à 14 fr.	12 francs
5 francs	1 fr. (fraîches)	1 f. 25 la caisse	3 francs
74 c. à 4 f.	45 c. à 2 f.	30 c. à 2 f.
.	2 francs	2 à 3 f.
25 à 30 fr.	25 à 30 fr.	10 à 25 fr.
.	38 à 40	25 à 60 fr.
30 à 50 fr.	30 francs	40 à 50 fr.
.	2 f. 25	13 f. 25
.	.	.	.	50 à 104 fr.	50 à 100 fr.	.	.
30 francs	20 à 60 fr.	26 francs
.	25 à 28 fr.
.	4 francs
.	.	70 c. à 2 f. 20	75 c. à 2 f.	65 c. à 1 f. 40	60 c. à 1 fr.	.	.
.	44 francs	.	10 à 40 fr.	.	20 à 54 fr.	20 francs	20 à 25 fr.
.	.	.	2 f. 20 à 4 f. 50	95 c. à 2 f. 70	.	.	.
.	.	.	60 à 100 f.	20 à 28 fr.	17 à 24 fr.	14 à 27 fr.	10 à 25 fr.
.	.	.	22 à 40 fr.	20 à 38 fr.	.	.	.
.	.	30 francs	22 à 80 fr.	10 à 12 fr.	.	.	.
.	1 f. 30 à 2 f. 50	62 à 104 f.	75 à 100 fr.	35 francs	.	.	.
.	25 francs
.	.	110 à 250 f.	82 à 176 fr.	60 à 170 fr.	.	.	.
.	30 à 70 fr.	40 à 65 fr.	20 à 80 fr.	40 francs	50 à 130 fr.	.	.

Légumes

DENRÉES	BASE de l'unité de prix	JANVIER	FÉVRIER	MARS	AVRIL
Artichauts.....	Le cent	.	.	.	6 f. 25 à 25 f.
Asperges de Laon.....	La botte	.	.	.	2 f. 50 à 4 f.
Id. de Tournai.....	Id.
Carottes nouvelles.....	Id.	.	.	.	75 cent.
Id. vieilles.....	Les cent kilog	.	.	6 francs	.
Concombres.....	La douzaine	.	.	.	9 francs
Céleri.....	Le facheau	5 cent.	.	.	.
Champignons.....	Le kilog	.	.	.	25 à 80 c.
Chicorée.....	Le cent
Choux-fleurs.....	Id.	.	.	50 francs	50 à 90 f.
Id. rouges.....	Id.	.	.	.	8 francs
Id. verts-pommes.....	Id.	.	.	.	10 à 15 f.
Fèves de marais.....	Le panier
Haricots secs.....	Les cent kilog	.	18 à 27 f.	18 à 23 fr.	.
Id. frais.....	Le kilog
Laitues.....	Le cent	.	.	6 francs	6 f. 40 à 8 f. 80
Melons Cantalous.....	La pièce
Id. noirs des Carmes.....	Id.
Navets.....	La botte	5 cent.	.	.	80 cent.
Oignons nouveaux.....	Id.	.	.	.	70 à 75 c.
Id. en graines.....	Les cent kilog	17 à 20 f. 50	15 francs	7 à 28 fr.	8 à 44 f.
Oseille.....	Le panier	.	.	.	1 f. 05
Persil.....	Id.
Petits pois nouveaux.....	Les cent kilog	.	.	.	48 à 90 c.
Id. du pays.....	Id.
Id. en conserves.....	La boîte ordinaire	75 cent.	75 cent.	75 cent.	75 cent.
Poireaux.....	La botte	.	.	.	55 à 60 c.
Pommes de terre nouvelles.....	Les cent kilog	.	.	.	59 à 90 fr.
Id. du pays.....	Id.	10 francs	10 à 14 fr.	10 à 10 f. 25	7 à 17 fr.
Salades romaines.....	Le cent
Radis.....	Les cent bottes	.	.	5 francs	1 f. 50 à 6 f.
Truffes fraîches.....	Le kilog	.	4 francs	.	.
id. de conserves.....	Le flacon ordinaire	1 f. 50	1 f. 50	.	.
Fleur, muguet de Paris.....	Le bouquet

nes

	MAI	JUIN	JUILLET	AOUT	SEPTEMBRE	OCTOBRE	NOVEMBRE	DÉCEMBRE
25 f.	10 à 25 fr.	7 à 22 fr.	38 francs	10 à 15 fr.	.	.	.	15 à 20 fr.
f.	65 c. à 3 f.	75 c. à 1 fr.	65 à 75 fr.
	1 f. 50 à 2 f. 50	1 f. à 1 f. 60
	30 c. à 1 f. 35	50 c. à 8 f. 70	20 cent.
	.	6 francs	7 à 8 fr.	7 francs

	.	10 cent.	10 cent.	5 cent.	5 à 10 cent.	.	5 cent.	10 cent.
	75 c. à f. 20
	.	6 francs	4 à 6 fr.
	70 à 85 f.	16 à 75 fr.	20 à 30 fr.

	10 à 16 f.	8 à 10 fr.	3 à 5 fr.	3 à 4 fr.	3 f. 50	3 f. 75 à 4 f.	2 francs	.
	.	2 f. 10	1 franc
	19 à 27 fr.	50 francs
	1 f. 80	36 c. à 1 f. 40	30 à 70 c.	10 à 35 c.	10 à 17 c.	10 à 15 c.	.	.
30	2 à 5 fr.	2 à 4 fr.	2 à 3 fr.	2 francs	1 f. 35 à 1 f. 50	2 f. 50 à 3 f.	.	.
	.	1 f. 50 à 4 f.	1 f. 25 à 3 f.	1 f. 25 à 3 f.
	.	1 f. 50 à 5 f.	.	1 f. 25 à 1 f. 50	15 à 50 c.	40 cent.	.	.
	30 à 80 c.	2 cent.	5 cent.
	70 à 75 cent.	25 cent.	75 à 80 cent.
	8 francs	.	.	15 francs	12 à 20 fr.	20 francs	20 francs	8 à 15 f.
	.	80 cent.	75 cent.	20 cent.
	1 f. 20	1 franc	80 cent.	25 cent.
	50 à 96 fr.	45 à 70 cent.	.	28 à 35 c.
	.	.	5 à 10 fr.	.	10 à 16 fr.	.	.	.
	75 cent.	75 cent.	.	.	.	75 cent.	60 à 75 c.	60 cent.
	.	50 à 60 c.	40 cent.	30 à 50 c.	25 à 50 c.	50 à 70 c.	50 à 70 c.	30 à 60
	33 à 86 f.	7 à 60 fr.	15 à 20 f.
	7 à 10 fr.	.	2 à 15 fr.	.	5 à 6 f. 50	4 f. 50 à 4 f. 75	6 f. 50	6 francs
	7 à 26 fr.	15 à 27 fr.
	1 f. à 1 f. 50	10 à 12 c.
	7 à 9 fr.

	15 à 30 c.	.	2 à 2 f. 25

Gibier et

DENRÉES	BASE de l'unité de prix	JANVIER	FÉVRIER	MARS	AVRIL
Bécasses.....	La pièce	1 f. 50	.	.	.
Canards privés	Id.
Id. sauvages.....	Id.	1 f. 50	1 franc	.	.
Chevreuril.....	Id.
Lapins privés.....	Id.	.	.	1 f. 50 à 3 f. 10	.
Id. de garenne.....	Id.
Lièvres.....	Id.
Macreuses	Id.	50 cent.	.	.	.
Pigeons ramiers.....	Id.
Id. de cour.....	Id.
Pilets.....	Id.	85 cent.	75 c. à 1 f. 50	.	.
Poulets.....	Id.	.	2 f. 75 à 3 f.	2 f. 75 à 3 f. 10	.
Poules.....	Id.	.	.	2 f. 15 à 2 f. 75	.
Sarcelles.....	Id.	1 f. 10	.	.	.
Dindes.....	Id.	.	9 f. 25	.	.
Faisans.....	Id.

Poisson					
DENRÉES	BASE	JANVIER	FÉVRIER	MARS	AVRIL
Anchois en conserves	Le facon	35 cent.	40 cent.	40 cent.	.
Harengs saurs.....	Caisse ou huitième	1 f. 50 à 3 f.	2 f. 50 à 7 f.	5 francs	1 f. 50 à 3 f. 50
Id. salés.....	Le huitième	.	6 francs	2 f. 50 à 6 fr.	1 f. 50 à 4 f.
Morue blanche.....	La tonne	50 à 65 c.	62 f. 50	45 francs	45 à 47 f.
Id. charbonnière.....	Id.	20 à 28 f.	21 à 25 f.	25 francs	10 à 25 f.
Sardines à l'huile.....	Boîtes diverses	.	.	25 c. à 5 f.	4 francs
Id. fumées.....	Le kilog	50 à 70 c.	50 à 70 c.	50 à 60 c.	.
Saumons salés.....	Id.	1 f. 65 à 2 f.	1 f. 65 à 2 f.	1 f. 70 à 2 f. 10	.
Huitres à la criée.....	Quantité par mois	128,800	155,000	164,800	38,500

Total pour l'année 1880 : 885,000. — Prix obtenus : 4 fr. 82 à 6 fr. 93 le cent.

Volaille

MAI	JUIN	JUILLET	AOÛT	SEPTEMBRE	OCTOBRE	NOVEMBRE	DÉCEMBRE
.
.	.	.	2 à 2 f. 40	.	2 francs	.	.
.	1 f. 25 à 2 f. 50	.
.	30 francs	.
.	2 à 2 f. 60	.	.
.	1 f. 75	.
.	6 francs	.
.
.	1 franc	.	.
.	.	.	.	35 à 40 c.	.	.	.
.
.	2 francs	2 à 2 f. 40	3 à 3 f. 15	.	2 f. 25 à 3 f. 10	.	.
.	.	2 à 2 f. 40	3 francs	2 f. 25 à 2 f. 50	.	.	.
.
.	2 fr. (maigres)	.	.
.	6 francs	.

salé

40 cent.	.	40 cent.	.	50 cent.	75 cent.	.	40 cent.
1 f. 30 à 2 f. 10	.	3 f. 50 à 4 f. 50	2 à 4 f. 50	1 f. 50 à 2 f. 50	2 f. 50 à 6 f.	2 à 4 f. 75	1 f. 75 à 3 f. 50
2 à 5 fr.	.	.	3 francs	.	.	.	4 francs
35 à 47 fr.	.	.	30 à 40 fr.	.	45 francs	42 f. 50	.
10 à 24 fr.	.	8 francs	.	25 francs	.	.	25 francs
.
.	75 cent.	.
.
.	.	.	.	21,700	95,900	138,000	142,800

§ 4. Etat numérique des marchands
qui ont fréquenté les divers marchés pendant l'année.

MARCHÉS COUVERTS

DÉSIGNATION DES HALLES	NOMBRE DE MARCHANDS PAR CATÉGORIES					TOTAL
	Bouchers	Charcutiers	Tripiers	Poissonniers	Divers	
Saint-Nicolas	34	.	4	4	54	96
Château	6	.	2	19	94	121
Faisan	12	1	.	27	67	107
Gentil-Muiron	6	3	1	.	58	68
Nouvelle-Aventure	32	2	6	7	59	106
<i>Total. . .</i>						498

MARCHÉS A CIEL OUVERT

DÉSIGNATION DES MARCHÉS	Nombre de marchands par catégorie et par marché							TOTAL	
	Rouen- nerie	Mercerie	Faïence	Fripiers	Chaus- sures	Bimbe- loterie	Bouch ^{rs} et char- cutiers		
Marché en gros	Légumes	160	
	Fruits	29	
PRODUITS NON COMESTIBLES	Nouvelle-Aventure	50	43	4	120	25	29	271	
	Faisan	22	15	4	17	7	8	73	
	Saint-Martin	22	8	2	13	6	9	60	
	Jacquart	13	5	4	24	2	8	56	
	Wicar	4	3	1	35	7	8	58	
	Bouvines	17	15	3	25	4	12	21	97
	Marché aux chevaux	120
	Marché aux grains	18
<i>Total. . .</i>								942	

FOIRE ANNUELLE.

Marchands	184	} 289
Saltimbanques	85	

§ 5 Statistique alimentaire

Relevé des objets de consommation, dont l'introduction a été constatée par l'Octroi.

N. ^{os} d'ordre	DÉSIGNATION DES OBJETS DE CONSOMMATION	Mesures ou Poids	QUANTITÉS		
			VILLE	FAUBOURGS	TOTAL
Boissons et Liquides					
1	Vins en cercle	l'hect.	34.096 h 66	3 331 39	37.428 h 05 l
2	Vins en bouteilles	id.	1.398 14	117 81	1.515 95
4	Hydromel, cidre et poiré	id.	139 95	22 91	162 86
3	Alcool pur contenu dans les eaux-de-vie et esprits en cercles, eaux-de-vie et esprits en bouteilles, liqueurs et fruits à l'eau-de-vie; absinthe	id.	7.826 h 00112 c	1.355 89	9.181 h 891 98 c
6	Bières de toute espèce et de toute provenance	id.	369.651 64	53.352 91	423.004 55
7	Vinaigres de toute espèce	id.	3.036 28	409 46	3.445 74
8	Vinaigres concentrés, acides acétiques et pyroligneux	id.	11 06	» »	11 06
5	Alcool dénaturé	id.	273 h 38 c 90	9 38 80	282 h 771 70 c

N. os d'ordre	DÉSIGNATION DES OBJETS DE CONSOMMATION	Mesures ou Poids	QUANTITÉS		
			VILLE	FAUBOURGS	TOTAL
Comestibles					
9	Viandes de bœuf, de taureau, de vache, de génisse, de veau, de mouton, d'agneau et de chevreau	100 kil.	7.158.744k 4	72.312k 5	7.231.056 9
10	Abats et issues des animaux de boucherie	id.	39.261 »	308 5	39.569 5
11	Viande de porc, fraîche ou salée.	id.	1.456.619 5	18.675 6	1.475.295 1
12	Langues et jambons apprêtées, saucissons, andouillettes, galantines et autres charcuteries de luxe, viandes apprêtées, autres que celles de porc, venant de l'extérieur.	id.	81.071 910	4.566 5	85.638 410
13	Charcuterie ordinaire	id.	1.616 2	568 »	2.184 2
14	Dindes, dindons, dindonneaux, oies, outardes, chapons, poulardes, pintades, faisans, coqs de bruyères, gélinottes et cygnes.	la pièce	4.974 »	.	4.974 »
15	Poulets, coqs, poules, canards, barboteaux, perdrix et bécasses	id.	189.000 »	.	189.000 »
16	Pilets, sarcelles, pluviers et bécassines.	id.	5.583	.	5.583 »
17	Pigeons, cailles, râles, grives, ortolans, poules d'eau, plongeurs, jacquets et vanneaux.	id.	93.810	.	93.810 »
18	Toutes autres espèces de gibier à plumes, y compris les alouettes, les mauviettes et les merles.	le kil.	496 4	.	496 4
19	Chevreaux, daims, cerfs, biches et sangliers.	id.	1.562 200	.	1.562 200
20	Lièvres	la pièce	10.449	.	10.449 »
21	Lapins de garenne	id.	7.208	.	7.208 »
22	Lapins domestiques	id.	54.607	.	54.607 »
23	Truffes fraîches ou conservées, volaille et gibier truffés, pâté et terrine truffés (poids brut)	le kil.	2.774 450	.	2.774 450
24	Pâté et terrine de volaille, de gibier, de poissons et autres, non truffés; galantine et charcuterie truffées, venant de l'extérieur; crêtes de coqs (poids brut)	id.	1.451 595	.	1.451 595

N. ^{os} d'ordre	DÉSIGNATION DES OBJETS DE CONSOMMATION	Mesures ou Poids	QUANTITÉS				
			VILLE	FAUBOURGS	TOTAL		
25	Poissons de mer ou d'eau douce, frais, salés ou apprêtés et crustacés vendus à la criée à la halle du <i>Minck</i>	à la valeur constatée par la vente en gros 10 p. cent	732.901	»	732.901	»	
26	Saumons et thons frais, esturgeons, elbut, turbots, barbues, truites, homards, langoustes et écrevisses	le kil.	7.615	250	7.615	250	
27	Bars, dorades, éperlans, maquereaux, soles, aloses, anguilles, brochets et carpes, saumons salés, huîtres, homards, sardines, anchois, thons et autres poissons marinés ou apprêtés (poids brut)	id.	26.860	160	26.860	160	
28	Poisson commun de mer ou d'eau douce, frais ou salés, y compris les crabes et les grenades (chevrettes)	id.	5.626	5	5.626	5	
29	Huîtres	le cent.	591.179	»	591.179	»	
30	Moules	l'hect.	1.286	32	1.286	32	
NOURRITURE DES ANIMAUX							
31	Foin, sainfoin, trèfle, luzerne, hivernages, avoines, lentilles, vesces, féverolles en pailles et autres fourrages secs	les 100 k	3.850.061	»	759.669	4.609.730	»
32	Paille	id.	9.428.221	»	1.482.575	10.910.796	»
33	Fèves, féverolles, et vesces sèches en grains, moulues ou concassées	id.	313.909	»	3.037	316.946	»
34	Avoines en grains, moulues ou concassées	id.	8.650.636	»	1.229.046	9.879.682	»

CHAPITRE XXVIII

INDUSTRIE , COMMERCE , AGRICULTURE

§ 1.^{er} Chemin de Fer du Nord

Mouvement des voyageurs et des marchandises à petite vitesse aux gares de Lille pendant l'année 1880.

STATIONS	VOYAGEURS		Marchandises à petite vitesse	
	au départ	à l'arrivée	au départ	à l'arrivée
Lille	1.781.619	1.775.827	21.392t 8	29.061t 8
Lille Saint-Sauveur.	163.976 6	406.921 1
Fives.	50.455 8	201.978 8
Lille porte d'Arras	8.926	6.930	3.202 8	35.849 6
Lille porte des Postes.	453 5	42.071 1
Chemin de ceinture de Lille	8.554 1	11.780 3
Ensemble.	1 790.545	1.782.757	248.035 6	727.662 7

§ 2. Mouvement de la navigation dans le port de la Deûle
pendant l'année 1881

DÉSIGNATION DES MARCHANDISES	EN DESTINATION DE LILLE		EN DESTINATION DE L'EXTÉRIEUR		TOTAL DU MOUVEMENT	
	Bateaux	Tonnage	Bateaux	Tonnage	Bateaux	Tonnage
Alcool	11	205	»	»	11	205
Avoine	20	2.796	»	»	20	2.796
Betteraves	104	19.541	»	»	104	19.541
Blé	5	409	»	»	5	409
Bleu	1	210	»	»	1	210
Bois	103	12.112	277	37.381	380	49.493
Briques	11	1.014	23	2.319	34	3.333
Cendrée et chaux	70	6.138	2	149	72	6.287
Charbon	576	105.739	2.004	359.914	2.580	465.653
Chlorure	1	188	80	7.973	81	8.161
Cossettes de chicorée	3	431	61	11.288	64	11.719
Engrais	8	597	131	13.917	139	14.514
Fagots	1	36	»	»	1	36
Farines	84	10.640	15	1.925	99	12.565
Foin et paille	1	214	2	384	3	598
Futailles vides	2	42	»	»	2	42
Graines	95	10.796	147	19.825	242	30.621
Huiles	2	65	15	2.402	17	2.467
Marchand. diverses	516	19.834	279	20.911	795	40.745
<i>À reporter</i>	1.612	191.017	3.036	479.388	4.650	669.295

DÉSIGNATION DES MARCHANDISES	EN DESTINATION DE LILLE		EN DESTINATION DE L'EXTÉRIEUR		TOTAL DU MOUVEMENT	
	Bateau	Tonnage	Bateau	Tonnage	Bateau	Tonnage
<i>Report</i>	1.612	191.017	3.036	479.388	4.650	669.295
Marne	155	31.415	»	»	155	31.415
Matières réfractaires.	1	115	»	»	1	115
Mélasses	12	1.761	120	18.464	132	20.225
Mais	2	313	»	»	2	313
Orge	3	572	»	»	3	572
Pavés.	3	277	3	483	6	760
Pierres	3	696	6	1.052	9	1.748
Plâtre.	8	1.715	2	448	10	2.163
Potasses	1	114	42	5.737	43	5.851
Produits chimiques.	1	177	223	24.425	224	24.602
Sel	»	»	1	204	1	204
Sable	161	32.778	217	42.380	378	75.158
Terre de bruyère	1	150	»	»	1	150
<i>Totaux</i>	1.965	261.090	3.650	571.581	5.615	832.671

Il est entré, en outre, 2,868 bateaux à vide, dont 2,836 n'ont fait que traverser la Ville, et 32 y ont stationné quelques jours.

§ 3. Banque de France

Nous extrayons du compte-rendu général des opérations de la Banque de France en 1880, les indications suivantes intéressant la ville de Lille :

CLASSEMENT DES SUCCURSALES

selon l'importance de leurs opérations pendant l'année 1880

DÉSIGNATION des SUCCURSALES	N. ^{os} de classement en 1879	Montant des Opérations		TOTALS	Produits bruts (réscomptes compensés)	BÉNÉFICES
		Effets escomptés	Avances sur effets publics, chemins de fer et lingots, billets à ordre et virements opérations sur matières d'or et d'arg.			
1880						
3 Marseille.....	1	498.598.800	29.566.300	528.165.100	1.082.737	830.387
1 Bordeaux.....	2	481.614.400	57.669.100	539.283.500	1.281.581	1.126.071
2 Lyon.....	3	430.446.700	103.688.400	534.135.100	908.747	700.047
4 Lille.....	4	327.796.100	27.077.600	354.873.700	650.460	519.960
5 Le Havre.....	5	198.479.400	41.321.600	239.801.000	510.812	410.012
7 Roubaix-Tourcoing.....	6	184.288.500	20.499.100	204.787.600	454.724	378.604
6 Rouen.....	7	183.338.400	42.261.600	225.600.000	300.196	181.936
8 Nantes.....	8	164.376.900	25.217.500	189.594.400	647.110	573.170
9 Toulouse.....	9	114.632.900	16.554.300	131.187.200	404.791	325.021
10 Saint-Quentin.....	14	101.350.900	7.372.600	108.723.500	389.936	328.146

Effets escomptés par les succursales

Désignation des succursales	Effets sur Paris	Produit	Effets sur Place	Produit	Effets sur succursales	Produit	Totaux des effets escomptés	Totaux des produits	
LILLE	1878	69.307.000	91.568	142.148.000	188.722	129.691.000	179.659	341.146.000	459.949
	1879	52.518.000	77.742	114.106.000	157.438	124.292.000	178.039	290.916.000	413.219
	1880	66.598.000	82.775	126.348.000	195.594	134.850.000	210.077	327.796.000	488.446

TABLEAU COMPARATIF

*des moyennes établies sur les principaux comptes des succursales de la Banque ,
pour les années 1878 , 1879 et 1880*

DÉSIGNATION des Succursales	MOYENNES			
	du Portefeuille	de l'Encaisse	des Comptes-Courants	
LILLE . . .	1878	22.261.000	22.197.000	911.000
	1879	17.455.000	25.452.000	846.000
	1880	19.313.000	27.490.000	695.000

§ 4. Entrepôt des Sucres de Lille

ÉTAT présentant le mouvement des Sacs , entrés et sortis pendant l'année 1880

1880	Existants au 31 Décembre 1879	Entrés	TOTAL	Sortis	Reste à la fin de chaque mois et fin Décembre 1880
Janvier . . .	6.797	2.600	9.397	850	8.547
Février . . .	8.547	1.950	10.497	2.325	8.172
Mars	8.172	900	9.072	1.660	7.412
Avril	7.412	500	7.912	813	7.099
Mai	7.099	336	7.465	869	6.596
Juin	6.596	566	7.162	2.059	5.103
Juillet	5.103	700	5.803	1.161	4.642
Août	4.642	600	5.142	1.644	3.598
Septembre . . .	3.598	298	3.896	1.889	2.007
Octobre	2.007	1.750	3.757	1.933	1.824
Novembre . . .	1.424	6.354	8.178	1.611	6.567
Décembre. . . .	6.567	5.800	12.367	647	11.720

§ 5. Entrepôt réel des Douanes

ÉTAT présentant le mouvement des marchandises entrées et sorties

pendant l'année 1880

DÉSIGNATION DES MARCHANDISES	Existant au 1 ^{er} Janvier 1880	Entrées pendant l'année 1880	TOTAL	Sorties pendant l'année 1880	Existant au 31 Décembre 1880
Tissus divers.	854	854	199	655
Alcool.	17.760	17.760	17.760	.
Sucres exotiques.	4.135	505.729	509.864	443.804	66.060
Denrées aliment ^{res}	Café . .	298.236	1.756.386	1.714.544	340.078
	Diverses	86.433	216.544	223.468	79.509
Marchandises diverses . .	51	5.467	5.518	5.267	251
<i>Totaux</i>	388.855	2.502.740	2.891.595	2.405.042	486.553

§ 6. Docks et Magasins généraux

RELEVÉ des entrées et des sorties des Marchandises pendant l'année 1880.

MOIS	POIDS		OBSERVATIONS
	Entrées	Sorties	
Janvier.	631.476k »	320.841k »	
Février.	484.463 »	420.520 »	
Mars	498.733 »	384.579 »	
Avril	534.886 »	556.919 »	
Mai	508.339 »	483.786 »	
Juin	990.977 »	561.953 »	
Juillet	521.331 »	536.404 »	
Août	410.346 »	441.373 »	
Septembre.	778.668 »	414.173 »	Le stock au 1 ^{er} Janvier 1880, était de : 2,159,163 k 9, d'une valeur de 1,803,209 f.
Octobre	336.173 »	714.133 »	—————
Novembre.	148.021 »	533.753 »	Le stock au 1 ^{er} Janvier 1881, est de : 3,347,788 k 5, d'une valeur de 2,750,584 f.
Décembre	1.252.679 »	539.133 »	—————
<i>Totaux</i>	7.096.091k »	5.907.467k »	Le trafic avec la Compagnie du chemin de fer du Nord a été pendant l'année 1880 de 1540 wagons. —————

§ 7. Salaires industriels

A. Salaire dans la petite industrie

INDUSTRIES	Salaire journalier de l'ouvrier		INDUSTRIES	Salaire journalier de l'ouvrier	
	non nourri	nourri		non nourri	nourri
Bijoutiers et orfèvres.	4 »		Maçons	3 30	
Bouchers	4 70		Maréchaux-Ferrants	3 95	
Boulangers (a)	3 60		Menuisiers	3 65	
Brasseurs	6 30		Peintres en bâtiments	3 30	
Briquetiers et tuiliers (b).	3 80		Plombiers	3 50	
Carossiers	4 05		Poêliers, Fumistes	3 50	
Chapeliers.	3 65		Potiers.	3 75	
Charpentiers	3 65		Relieurs	3 20	
Charrons	3 60		Scieurs de long	3 50	
Chaudronniers	3 90		Sculpteurs (ouv. ormem.) (c)	5 25	
Cordiers	2 95		Selliers.	3 30	
Cordonniers (b)	3 20		Serruriers.	3 50	
Couturières en robes.	1 95		Tailleurs d'habits (b).	3 30	
Couvreurs.	3 45		Tailleurs de pierres	3 90	
Dentelières	1 60		Tapissiers.	3 40	
Ebénistes	3 40		Teinturiers	3 00	
Ferblantiers, lampistes.	3 50		Terrassiers	3 25	
Forgerons.	4 15		Tisserands (b).	2 60	
Giletières (b)	2 05		Tonneliers.	3 30	
Horlogers.	4 »		Tourneurs sur bois	3 20	
Imprimeurs	4 20		Tourneurs sur métaux	4 00	
Jardiniers.	3 15		Vitriers	3 40	

(a) Et un pain d'un kilog.

(b) Travaillant aux pièces.

(c) Un franc l'heure.

B. — Salaires dans la grande industrie (ouvriers non nourris)

	Hommes	Femmes	Enfants au-dessous de 15 ans
Filature de coton	3 70	2 20	1 15
Filature de laine.	3 75	2 00	1 25
Filature de chanvre et lin . . .	2 85	2 00	1 05

§ 8. — Industrie du bâtiment.

A. — Constructions et réparations

PETITE VOIRIE

Constructions et reconstructions.	302	
Peintures et badigeonages	2080	
Réparations de toutes natures	548	
Poses d'ensegines et d'attributs	448	3.706
Branchements d'aqueducs.	54	
Trottoirs (constructions ou remaniements). . .	265	
Comblements de caves	9	

GRANDE VOIRIE

Constructions.	36	
Réparations diverses	92	132
Aqueducs	4	

Total. 3.838

B. — Matériaux employés en constructions et réparations en 1880

N. ^o d'ordre	DÉSIGNATION DES MATÉRIAUX	Mesures ou poids	QUANTITÉS		
			Ville	Faubourgs	TOTAL
1	Chaux, mortier préparé	les 100 kil.	47.815.242	2.162.701	49.977.943
2	Ciments, objets en ciment ou mastic, destinés aux constructions; plâtre et ornements en plâtre; marbre pulvérisé ou stuc	id.	4.217.305	520.963	4.738.268
3	Sables, graviers cailloutis	le m. carré	49.812	8.956	58.769
4	Briques ordinaires du pays	le mille	59.070.453	16.288.101	75.358.554
5	Briques de plus fortes dimensions; briques creuses; briques façonnées ou vernissées; briques cuites au four	id.	583.147	36.261	619.408
6	Carreaux et pièces de carrelage en faïence, terre cuite ou autres matières	id.	1.793.050	233.115	2.026.165
7	Pierre blanche du pays, dite <i>Pierre de Lezennes</i> , moëllons, pavés de toute espèce	le m. carré	2.000	906	2.907
8	Pierre de taille, matières agglomérées pouvant remplacer la pierre dans les constructions.	brutes	2.240	214	2.455
		taillées	614	336	950
9	Dalles, revêtement et carreaux de pierre de toute espèce	le m. super.	6.905	2.769	9.675
10	Marbres et granits en blocs	le m. carré	6	14	21
11	Marbres et granits en tranches; marbres et granits ouvrés	id.	209	20	229
12	Ardoises, tuiles ordinaires et briquettes en terre cuite.	le mille	1.972.145	29.843	2.001.988
13	Pannes ordinaires du pays.	id.	343.256	172.907	516.163
14	Pannes faitières et autres façonnées; tuiles de grande dimension; arêtières; pots de cheminée, tuyaux et objets divers en terre cuite servant à la construction	les 100 kil.	580.492	242.486	822.978

N. ^{os} d'ordre	DÉSIGNATION DES MATÉRIAUX	Mesures ou poids	QUANTITÉS		
			Ville	Faubourgs	TOTAL
15	Briques , carreaux , plaques et autres objets en matière réfractaire	mèt. carré	717	211	928
16	Asphalte , bitume , goudron et brai	les 100 kil.	220.636	12.495	233.131
17	Bois en grume	durs	1.323	114	1.438
18		tendres	id.	1.069	66
19	Bois sciés ou équarris	durs	4.675	662	5.337
20		tendres	id.	26.694	4.610
21	Bois ouvrés	durs	898	73	972
22		tendres	id.	3.446	709
23	Lattes refendues	les 100 m.c	252.270	757.755	1.010.025
24	Fer et fonte entrant dans la construction	les 100 kil.	2.922.935	378.077	3.301.012
25	Plomb	id.	149.513	25.447	174.960
26	Zinc	id.	388.454	83.972	472.426
27	Glaces étamées ou non étamées	id.	70.191	4.841	75.032
28	Verre à vitres et tous objets en verre entrant dans les constructions	id.	450.508	71.599	522.107

§ 9 Tribunal de commerce

ELECTION DE QUATRE JUGES ET DE DEUX JUGES SUPPLÉANTS

L'an mil huit cent quatre-vingt, le 7 Janvier, les notables négociants de l'Arrondissement de Lille, se sont réunis au Tribunal de commerce sous la présidence de M. MERCIER, Adjoint au Maire, à l'effet d'élire par des scrutins distincts :

Quatre juges en remplacement de MM. MAS, Charles, juge (non rééligible), OZENFANT, CRÉPY et DESCAMPS, juges (rééligibles).

Deux juges suppléants en remplacement de MM. BOCQUET et WARGNY (rééligibles).

ELECTION DES QUATRE JUGES

Electeurs inscrits.	1.051
Majorité absolue.	263
Votants.	296
MM. WALLAERT, Auguste, a obtenu.	296
DESCAMPS, Auguste, —	292
OZENFANT, Auguste, —	292
CRÉPY, Paul, —	291

Ces candidats ayant réuni la majorité des suffrages exprimés, ont été nommé juges au Tribunal de commerce.

ELECTION DE DEUX JUGES SUPPLÉANTS

(1.^{er} Tour de scrutin)

Electeurs inscrits.	1 051
Majorité absolue.	263
Votants	92
MM. BOCQUET, Charles, a obtenu	92
WARGNY, Hector, —	91

Aucun des candidats n'ayant réuni un nombre de voix égal au quart des électeurs inscrits, l'élection a été renvoyée au Mercredi 14 Janvier.

Scrutin du 14 Janvier 1880

Présidence de M. SCHNEIDER-BOUCHEZ , Adjoint au Maire de Lille.

Votants	52
MM. BOCQUET, Charles, a obtenu.	50
WARGNY, Victor —	48

Ces deux candidats ayant obtenu le plus grand nombre de suffrages, ont été élus juges suppléants au Tribunal de commerce de Lille.

§ 10 **Chambre de commerce de Lille**

ELECTION GÉNÉRALE

L'an mil huit cent quatre-vingt, le Mercredi sept Janvier , à dix heures du matin, à la suite de la démission donnée par tous les membres de la Chambre de commerce de Lille, les commerçants patentés de la circonscription de cette Chambre, comprenant les cinq cantons de la ville de Lille, les cantons d'Armentières, Cysoing, Haubourdin, La Bassée, Pont-à-Marcq, Quesnoy-sur-Deûle, Seclin et l'arrondissement de Cambrai, convoqués, par arrêté préfectoral, en date du 15 Décembre 1879, pour procéder par des scrutins distincts :

1.° A l'élection pour un an de la série qui se composait de MM. BERNARD, Henri; DERODE, Prosper; DESCAMPS, Anatole; SCRIVE-BIGO, Désiré; VIAL, Alexis et LE GAVRIAN, Paul.

2.° A l'élection pour trois ans de la série qui se composait de MM. BONDUELLE, Louis; BRUNET, Félix; AGACHE, Edouard; DELESALLE, Emile; DELESALLE, Alfred et BAUTISTA.

3.° A l'élection pour cinq ans de la série qui se composait de MM. MASQUELIER, Auguste; DECROIX, Jules; BONTE, Adrien; BARROIS, Théodore; LABBE, Henri et SCHOUTTETEN, Jules.

Se sont réunis, savoir :

Les électeurs de l'arrondissement de Lille dans la salle d'audience du Tribunal de commerce de Lille, sous la présidence de M. SCHNEIDER-BOUCHEZ, Adjoint au Maire;

Les électeurs de l'arrondissement de Cambrai, au Tribunal de commerce de cette dernière ville.

Le recensement général des votes opérés, à la Mairie de Lille, le Vendredi 9 Janvier de ladite année, à trois heures de l'après-midi, a donné les résultats suivants :

Electeurs inscrits à Lille	1.050
— à Cambrai.	488
Total.	1.538
Majorité absolue	386

NOMS ET PRÉNOMS DES CANDIDATS	DATE et lieu de naissance	Domicile	Nombre de suffrages obtenus		
			à Lille	à Cambrai	TOTAL
1.^{re} Série. — Pour un an.					
DERODE, Prosper	18 Août 1818, Lille	Lille	392	96	488
SCRIVE-BIGO	19 Avril 1812, Lille	Lille	392	96	488
BERNARD, Henri	23 Juillet 1810, Lille	Lille	390	96	486
DESCAMPS, Anatole	11 Mai 1833, Lille	Lille	390	96	486
LE GAVRIAN, Paul	28 Févr. 1832, Meung sur-Loire (Loiret)	Lille	390	96	486
VIAL, Alexis	Armentières		386	98	484
2.^e Série. — Pour trois ans.					
BONDUELLE, Louis.	9 Juill. 1834, Bousbecque	Marquette	392	98	490
BAUTISTA, Antoine		Cambrai	392	98	490
BRUNET, Félix	5 Juin 1828, Alençon	Lille	391	98	489
DELESALLE, Emile	26 Juin 1820, Lille	Lille	391	98	489
DELESALLE, Alfred	19 Nov. 1823, Lille	Lille	390	98	488
AGACHE, Edouard	6 Juillet 1841, Lille	Lille	389	98	487
3.^e Série. — Pour cinq ans.					
BARROIS, Théodore	12 Mai 1825, Lille	Lille	394	94	488
DECROIX, Jules	7 Avril 1818, Lille	Lille	394	94	488
LABBE, Henri	24 Mai 1816, Lille	Lille	394	94	488
MASQUELIER, Auguste	28 Nov. 1829, Lille	Lille	394	94	488
BONTE, Adrien	9 Mars 1816, Lille	Lille	394	94	488
Jules SCHOUTTETEN	23 Mars 1835, Lille	Lille	393	94	487

Tous les candidats repris dans le tableau ci-dessus ayant réuni la majorité absolue des suffrages exprimés ont été déclarés membres de la Chambre de commerce de Lille pour les périodes sus-indiquées.

§ 11 Conseil des prud'hommes

A Election de huit Membres

Par arrêté préfectoral du 27 Avril 1880, les électeurs patrons ont été convoqués le 24 Mai suivant à l'effet d'élire en remplacement des huit membres démissionnaires :

1.° 1.^{re} CATÉGORIE

3 Membres, pour deux ans, en remplacement de MM. DAUTREMER, MAS et CRÉPY (Eugène).

2.° 1.^{re} CATÉGORIE

2 Membres, pour cinq ans, devant succéder à MM. CRÉPY, Ernest et THIRIEZ, Julien.

3.° 2.^e CATÉGORIE

Un Membre pour deux ans, en remplacement de M. LAURENGE.

4.° 2.^e CATÉGORIE

2 Membres pour cinq ans, en remplacement de MM. MEURISSE et ROUZÉ.

Les électeurs de la 1.^{re} catégorie réunis à l'Hôtel-de-Ville, salle des adjudications, sous la présidence de M. DELÉCAILLE, Adjoint au Maire de Lille, ont élu pour deux ans, MM. CRÉPY, Eugène; DAUTREMER, Abel et MAS, Victor. Pour cinq ans, MM. LEBLAN, Paul, et DRUEZ, Prosper.

Ceux de la 2.^e catégorie, convoqués également à l'Hôtel-de-Ville, et présidés par M. MERCIER, Adjoint au Maire de Lille, ont reporté leurs suffrages sur M. LAURENGE, Aimé, élu pour deux ans, et MM. MEURISSE, François et ROUZÉ, Emile, nommés.

B Etat des travaux du Conseil pendant l'année 1880

BUREAU PARTICULIER

Affaires restant à concilier le 1. ^{er} Janvier 1880	»	} 812
Affaires dont le bureau particulier a été saisi.	812	
Affaires conciliées.	626	} 812
Affaires retirées par les parties.	105	
Affaires non conciliées	81	
Affaires restant à concilier le 31 Décembre 1880.	»	

BUREAU GÉNÉRAL

Affaires restant à juger le 1. ^{er} Janvier 1880	»	} 81
Affaires dont le bureau général a été saisi	81	
Affaires retirées avant le jugement.	35	} 81
Affaires terminées par des jugements en dernier ressort.	42	
Affaires terminées par des jugements susceptibles d'appel	4	
Affaires restant à juger le 31 Décembre 1880	»	

CATÉGORIES D'AFFAIRES

Apprentissage.	»	} 812
Congés.	271	
Salaires	302	
Malfaçons.	38	
Livrets d'acquets du tissage.	»	
Questions diverses.	201	

Détail des constatations portées plus haut sous le titre de :

QUESTIONS DIVERSES

1. ^o Remise des amendes.	61	} 201
2. ^o Indemnité pour perte de temps.	48	
3. ^o Reprise de travail	41	
4. ^o Remise de livrets.	42	
5. ^o Remise de travail.	9	

§ 12 Comice agricole

M. le Président a bien voulu nous adresser les renseignements suivants sur les travaux du Comice en 1880 :

Lille, le 8 Février 1881.

Monsieur le MAIRE ,

Le Comice s'est efforcé pendant cette année, comme il le fait depuis sa fondation, de représenter aussi utilement que possible, les intérêts de notre agriculture, donnant, d'une part, les meilleurs conseils aux agriculteurs, et d'autre part cherchant à éclairer le Gouvernement et les législateurs sur leurs besoins.

Il a tenu ses séances très-régulièrement tous les quinze jours. Deux sujets principaux y ont surtout été traités : la question si importante des tarifs douaniers, et le règlement des rapports existants entre les vendeurs et les acheteurs de betteraves.

Le Comice agricole a publié son vingt-neuvième volume où sont insérés tous les procès-verbaux des séances, ainsi que les mémoires et les rapports qui y ont été discutés.

Il comptait tenir en 1880, à Lille, comme il le fera en 1881, son concours annuel d'animaux reproducteurs, mais il en a été empêché par l'invasion de la fièvre aphteuse. Il a donc dû se borner à un concours de labourage et de machines, dans lesquels dix-huit primes ont été accordées. Il a décerné pour divers objets ou travaux, six primes, dont deux médailles d'or.

Les primes cantonales pour la bonne tenue des fermes ont consisté en trente-sept médailles d'argent, de vermeil et d'or. Elles ont été attribuées au canton d'Haubourdin, que le sort avait désigné.

Pour l'enseignement primaire agricole, il a été décerné trente-deux médailles d'argent et de vermeil.

Les récompenses aux vieux serviteurs de l'agriculture ont été au nombre de quarante-trois.

Je vous ferai remarquer, Monsieur le Maire, l'accroissement considérable du nombre de nos récompenses. Elles avaient été de quatre-vingt dix-huit en 1879. Cette année elles ont atteint le nombre de cent trente-six.

Tel est le court résumé de nos travaux. Nous pouvons nous rendre à nous-mêmes cette justice que cette année a été une des plus fécondes depuis l'existence de notre association.

Agréé, je vous prie, Monsieur le Maire, l'expression de ma considération la plus distinguée.

Le Président,
BAUCARNE-LEROUX.

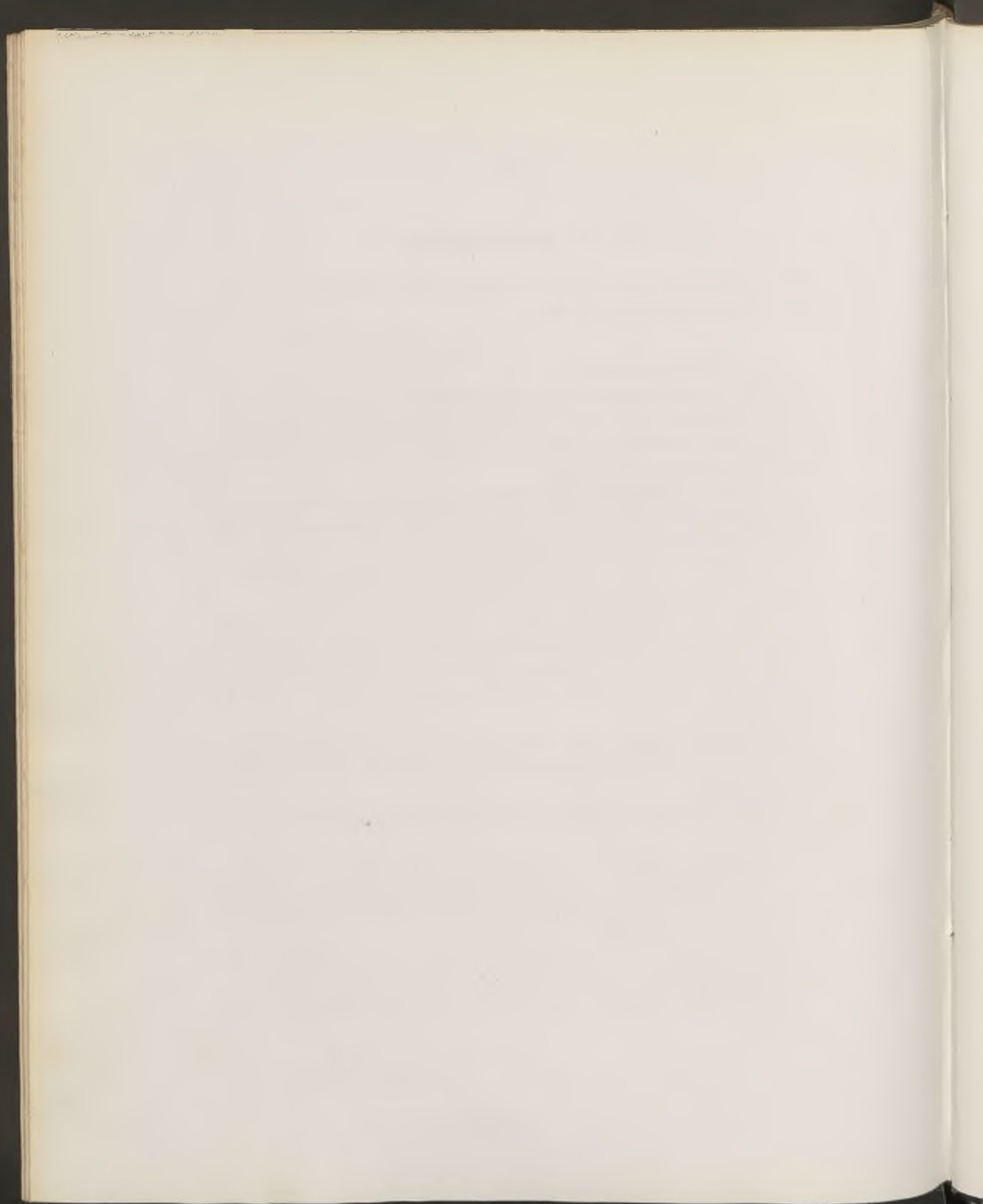

TABLE ALPHABÉTIQUE DES MATIÈRES

A

Abattoir.	135
Académie de musique	339
Administration.	22
Administration municipale	28
Aliénés indigents	206
Animaux de trait pour l'armée	42-43
Appel de la classe 1879	39
Arrêtés pris en 1880	29
Asile public d'aliénés d'Armentières.	206
Asile public d'aliénées de Bailleul	209

B

Bains à prix réduit	132
Banque de France.	409
Bestiaux abattus en 1880.	135
Bibliothèque	350
Bureau de bienfaisance	195

C

Caisse d'épargne	232
Caisse de retraites des Sapeurs-Pompiers	118
Caisse de secours et pensions des Sapeurs-Pompiers	119
Caisse de retraites des services municipaux.	37
Canonnières sédentaires	120
Chambre de Commerce	419
Chemin de fer du Nord	406
Chemins vicinaux.	369
Comice agricole.	423
Commission d'assainissement des Logements insalubres.	173
Compagnie immobilière de Lille.	240
Concert Vauban	367
Conseil d'arrondissement.	20
Conseil général.	20
Conseil municipal.	22
Conseil des Prud'hommes.	421
Contribution foncière.	45
Contributions indirectes.	66
Contribution personnelle et mobilière	46
Contributions des portes et fenêtres.	47
Cours d'Allemand.	328
Cours d'Anglais.	327
Cours municipal de Droit commercial.	345
Cours municipaux de filature et de tissage.	345
Cours des obligations des divers emprunts.	109
Cours publics annexés à la Faculté des Sciences	326
Crèches.	199
Cultes	244

Pages.

D

Décès	11
Dénombrement de la population.	7
Distribution d'eau.	128
Docks et Magasins généraux.	413
Domaines	64
Douanes.	65

E

Eclairage public	134
Ecoles académiques	330
Ecole d'arboriculture	347
Ecole des chauffeurs	344
Ecoles primaires élémentaires.	246
Ecole primaire supérieure de filles	306
Ecole primaire supérieure de garçons	305
Elections.	19
Emprunts	78
Enfants assistés.	202
Engagements conditionnels d'un an.	41
Engagements volontaires de cinq ans.	41
Enregistrement.	63
Enregistrement, timbre et domaines.	63
Enseignement des beaux-arts	330
Enseignement de la gymnastique et de l'équitation	348
Enseignement industriel, commercial et agronomique	344
Enseignement des langues vivantes	327
Enseignement primaire	246
Enseignement secondaire.	307
Enseignement supérieur	311
Entrepôt des Douanes.	412

	Pages.
Entrepôt des sucres	411
Etat numérique des marchands qui ont fréquenté les divers marchés pendant l'année	402
Etat-Civil	8

F

Faculté de médecine	311
Faculté des sciences	321
Fondation Alexandre Leleux.	215
Fondation Bartholomé Masurel.	231
Forêts	64
Fourneaux économiques	215
Frais de casernement.	43

G

Gymnase central	348
---------------------------	-----

H

Halles centrales (ventes à la criée. — Poisson d'eau douce) . .	379
Id. (ventes à la criée. — Poisson de mer)	381
Id. (ventes à la criée. — Gibier, volailles, œufs, beurre, fromages, fruits, légumes, etc. . . .	384
Id. Aperçu des cours	393
Hôpital Saint-Sauveur.	189
Hôpital Sainte-Eugénie	188
Hospices	183
Hospice Comtesse	191
Hospice Gantois	192
Hospice Général	190
Hospice Stappaert.	193

I

Incendies réprimés pendant l'année 1880	115
Industrie , Commerce , Agriculture	406
Inspection des denrées alimentaires	136
Institut industriel	346
Institutions de bienfaisance	183
Institutions de prévoyance	228

L

Listes électorales municipales	19
Listes électorales politiques	20
Logements militaires	43
Lycée.	307

M

Maladies occasionnelles des décès.	17
Manège civil	349
Manufactures de l'Etat	69
Manufacture des tabacs.	71
Mariages	9
Marchés publics	374
Matériaux employés en constructions et réparations en 1880	416
Météorologie	126
Mont-de-Piété.	230
Morts-nés	10
Mouvement de la population par canton	18
Mouvement de la population indigente en 1880	196
Musées	353
Musées d'archéologie, de numismatique et de céramique	358
Musée d'ethnologie.	359
Musée industriel	359

	Pages.
Musée d'Histoire naturelle.	360
Musée de peinture	353
Musée Wicar	357

N

Naissances	8
Navigation dans le port de la Deûle (Mouvement en 1880).	407

O

Octrois	36
Œuvre des Invalides du travail	211
Œuvre nationale des Orphelins de la guerre	203
Œuvre des vieillards indigents.	215

P

Patentes.	49
Police	112
Population.	7
Postes	67
Propriétés communales, immobilières et mobilières.	74

R

Raffinerie de salpêtre.	69
Rapport sur les travaux de la Commission d'assainissement des logements insalubres en 1880	141
Réquisitions militaires	42
Révision des listes électorales	19

S

Salaires industriels dans la ville de Lille	414
Salubrité, hygiène, santé publique.	126
Salles d'asile	280
Sapeurs-Pompiers	114
Secours distribués par le Bureau de bienfaisance en 1880.	196
Services administratifs.	31
Service médical de nuit	139
Service militaire	39
Situation financière	110
Société de charité maternelle.	198
Société française de secours aux blessés militaires	223
Société du prêt du linge aux malades pauvres	210
Société de Saint-François Régis	228
Sociétés de secours mutuels	237
Sourds-muets et aveugles.	204
Soutiens de famille et sursis d'appel.	40
Spectacles et concerts subventionnés	364
Statistique alimentaire	374
Statistique alimentaire. — Etat des consommations en 1880	403
Sûreté. — Sécurité	112

T

Tableau comparatif de la quotité des impôts payés par la Ville.	68
Taxes assimilées aux contributions directes.	63
Taxes municipales.	76
Taxes sur le revenu	64
Télégraphe.	67
Théâtre municipal.	364
Timbre	64
Tramways	372

	Pages.
Travaux municipaux	33
Tribunal de commerce.	418

V

Vaccine	124
Voies publiques	369
Voirie urbaine.	24



