

Sommaire

Éditorial, p. 2
Phalempin, ça avance, p. 2
Dictionnaire, p. 3
Sites informatiques, p. 4
Centres de loisirs, p. 5-6-7-8
Restaurants scolaires, p. 10
Place Édith-Cavel, p. 12

4CS/21



Lille

aux

enfants



Mensuel de la Caisse des écoles. N° 10 - Juin 1986
Supplément au journal « Lille-Actualités »

Ville de Lille

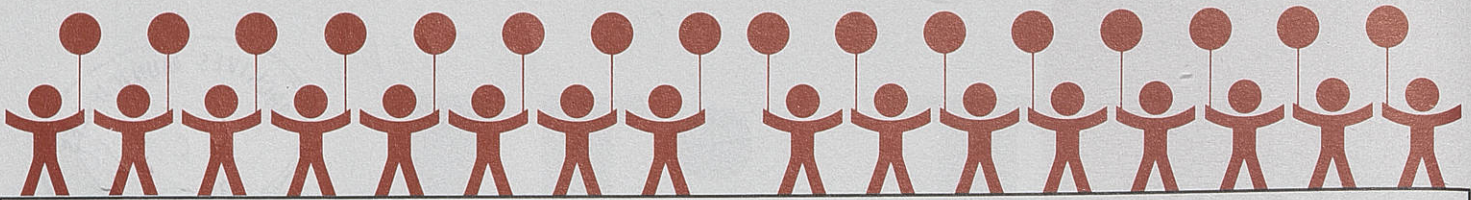

Éditorial

Une nouvelle fois cette année, la ville de Lille et la Caisse des Écoles proposent aux enfants de moins de 12 ans des activités de centres de loisirs pendant les vacances.

Une nouvelle fois, l'équipe municipale que je conduis fait la démonstration de l'intérêt que la ville porte aux enfants.

Près de 6 millions de francs seront consacrés cette année dans le budget de la ville à cette activité.

Et pour mieux répondre aux besoins exprimés par les enfants, nous avons en 1986 mis en place une formule de loisirs à la carte.

Les enfants choisiront chaque semaine leur activité et en fonction de leur choix, se rendront toute cette semaine dans le centre spécialisé pour cette activité : de l'informatique à la natation, des arts plastiques au football, de la vie à la ferme à la pratique de l'équitation, le choix leur sera offert et leur permettra de passer un agréable été dans leur ville.

Alors pour eux et leurs parents, bonnes vacances !

Pierre Mauroy
Ancien Premier Ministre
Maire de Lille
Député du Nord

Pierre Mauroy

Phalempin, ça avance...

Déjà, depuis un an, une classe de Lille est transportée chaque jour par un mini-bus de la Caisse des Écoles pour une journée de découverte forestière.

Bientôt, 2 classes, puis trois classes pourront s'y rendre, car les travaux d'aménagement avancent : trois salles seront bientôt prêtes à accueillir les instituteurs et leurs

élèves ; et la cuisine permettra de confectionner les repas des petits et des grands, dont l'appétit aura été bien aiguisé par la découverte de la forêt.

Et puis, pendant l'été, un centre de loisirs y fonctionnera, associant l'informatique et le camping (car l'auberge de la forêt ne permet pas l'hébergement).

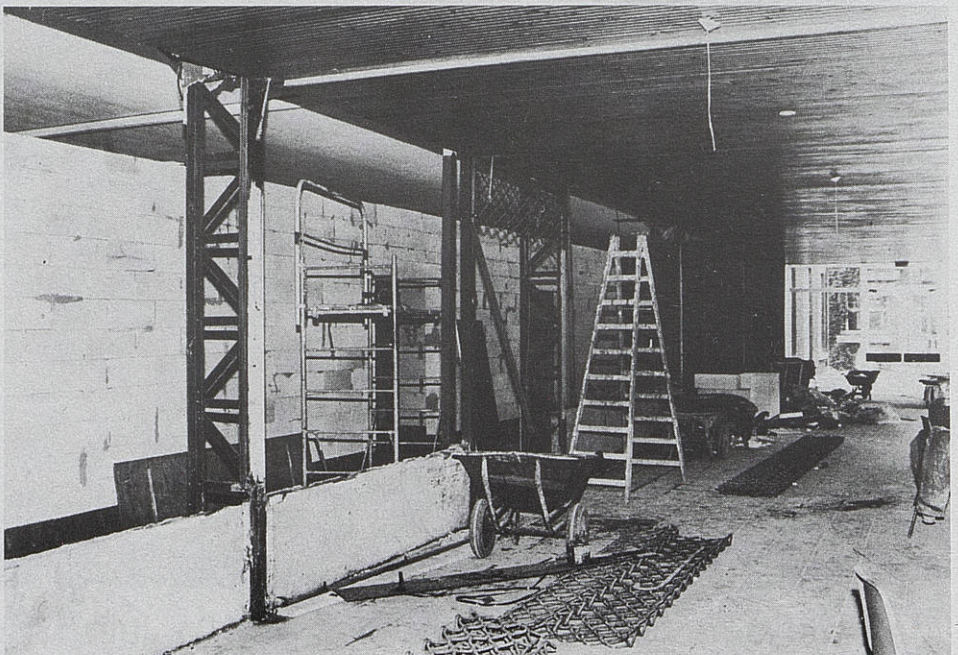
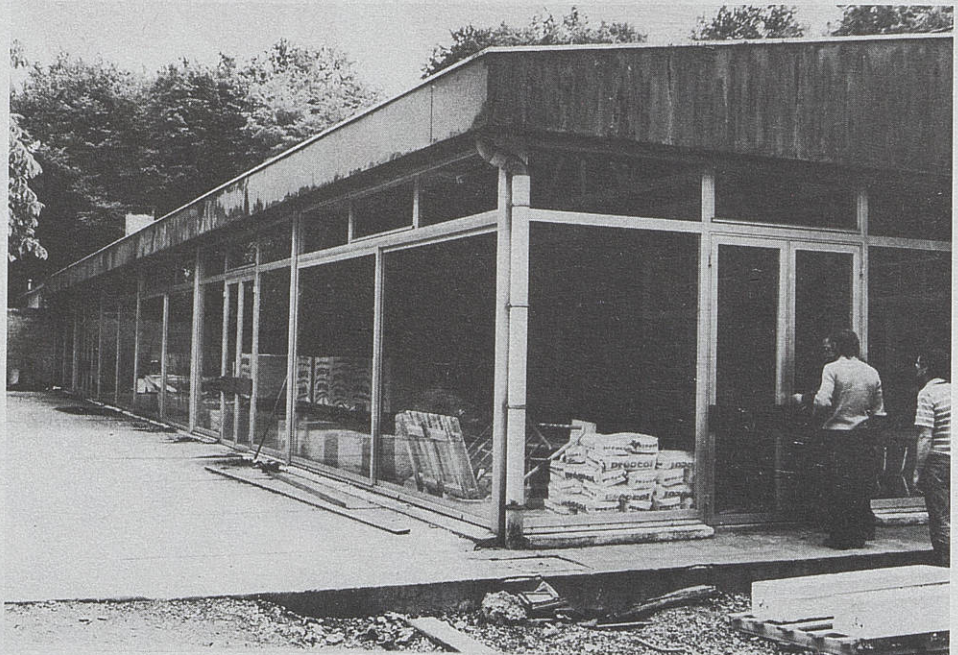

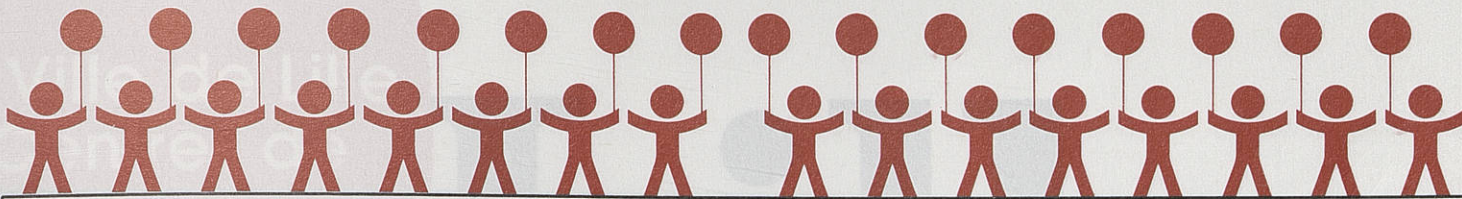

Dictionnaires

Le Conseil municipal a voulu qu'à la sortie du C.M. 2, chaque petit Lillois puisse avoir la chance de disposer, avant son entrée au collège, d'un dictionnaire de langue française.

C'est ainsi que 1 661 dictionnaires vont être remis durant

ce mois de juin, représentant une dépense de près de 150 000 F.

Ces dictionnaires seront distribués aux élèves, au cours des manifestations de fin d'année, dans chaque école élémentaire de la ville, en présence d'élus municipaux et de conseillers de quartier.



Fournitures scolaires

Le Conseil municipal a décidé une revalorisation importante du crédit des fournitures scolaires au bénéfice de tous les élèves des écoles maternelles et élémentaires de Lille.

C'est ainsi que le montant du crédit inscrit au budget primitif de 1986 a permis de fixer :

- à 120 F au lieu de 72 F la dotation maternelle, soit une augmentation d'environ 66 % ;
- à 130 F au lieu de 94 F la dotation élémentaire, soit une augmentation d'environ 38 %.

Cette augmentation exceptionnelle, dans une période où l'inflation a été limitée, place la ville de Lille parmi les communes accomplissant un effort important en faveur des enfants fréquentant ses établissements scolaires.

Souvenir du Liban



Soutien à J.-P. Kauffmann

Les élèves de l'école Michelet soutiennent activement Joëlle Kauffmann et militent en faveur de la libération des otages du Liban.

Depuis le mois de janvier, ils envoient chaque une lettre ou un dessin à l'épouse du journaliste enlevé. « Les premières lettres sont arrivées pendant une période très sombre, affirme Joëlle Kauffmann. Depuis, elles nous soutiennent, moi et mes deux enfants. »

Ils ont également mené un travail de recherche, découpé des articles de presse...

Les vingt-huit élèves du CM2 de Marc Catel sont encore allés plus loin dans leur ac-

tion. Après s'être rendus deux fois à Paris, sur la péniche des « Amis de Jean-Paul Kauffmann », ils ont décidé de créer une nouvelle association « Les jeunes amis de Jean-Paul Kauffmann ».

Le 26 mai dernier, c'était l'assemblée générale, présidée par Joëlle Kauffmann. « Je leur devais bien cela », a-t-elle souligné. Des enfants contre des hezbollahs... une lutte inégale, mais un nouveau soutien qui apporte l'espoir à neuf familles françaises qui vivent dans l'attente.

« Les jeunes amis de Jean-Paul Kauffmann, école Michelet, rue Fabricy, 59000 Lille. »

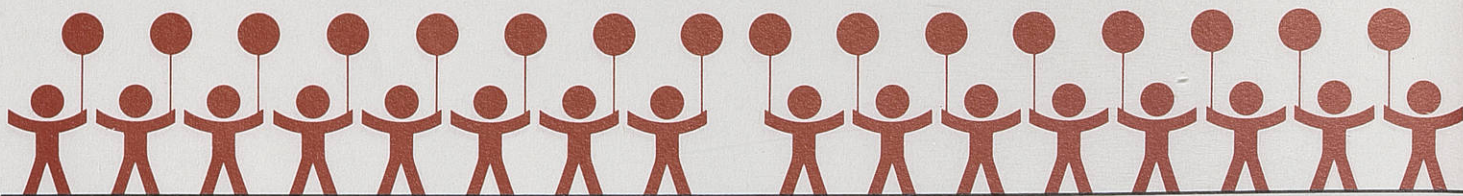

Sites informatiques

Dans la ligne des actions définies par le Président de la République dans le domaine de l'informatique et de l'enseignement, Monsieur Fabius, alors Premier ministre, a assigné au plan « Informatique pour Tous » trois objectifs :

- I. — Initier à l'outil informatique
- II. — Ouvrir l'outil informatique à tous les citoyens
- III. — Former des équipes d'enseignants.

Par ailleurs, dans le but de donner une impulsion nouvelle au développement économique de la Région et d'assurer l'émergence d'une nouvelle industrialisation, le Conseil régional a établi un programme régional d'initiation à l'informatique (PRII).

Ces programmes ont pour objectif d'assurer une diffusion large de la culture informatique et télématique et d'apporter une contribution nouvelle dans la lutte contre l'échec scolaire et la sous-qualification.

Ces programmes se traduisent par la dotation et l'implantation de sites informatiques dans les écoles et locaux associatifs.

Un site informatique est constitué à la base de :

- 1 tête de réseau
- 6 MO 5
- 5 moniteurs
- 1 téléviseur
- 1 imprimante

La ville a, dans un souci de développement équilibré et harmonieux de tous les quar-



tiers de la ville, souhaité l'implantation équitable des sites informatiques sur la ville, chaque site devant recevoir l'ensemble des forces vives de la zone géographique concernée.

Les sites sont implantés :

École primaire Berthelot-J.-Verne, 10, rue Bohin
 École primaire Boufflers-Monte, 4, rue Saint-Sauveur
 École primaire Guynemer-Boucher, 58, rue Mermoz
 École primaire Lamartine-Condorcet, rue du Gard
 École primaire François-Launay, boulevard de Belfort
 École primaire Michelet, 20, rue Fabricy
 École primaire Paul-Painlevé, 4, rue de l'Escaut
 École primaire J.-Renard-St-Exupéry, boulevard de Strasbourg
 École primaire Léon-Trulin, 15, avenue Verhaeren
 École primaire Viala-Voltaire, 5, rue Viala
 École primaire Rabelais-Cu-

rie, 11, rue Paul-Bardou (site Richard-Wagner) et sont utilisés comme suit :

- en période scolaire : tous les sites sont utilisés à temps complet par les écoles du quartier.
- en période extra-scolaire : par des associations, de la façon suivante :

- École Boufflers-Monge : Centre de loisirs de l'école
- École Guynemer-Boucher : Centre Social Rosette-de-Mey
- École François-Launay : Caisse des Écoles (ateliers du mercredi et soirs pour les enfants de l'école)
- École Michelet : Club Informatique Philippe-le-Bon
- École Berthelot-J.-Verne : Association des Jeunes Retraités, Conseil des Parents d'Élèves
- École Viala-Voltaire : A.L.E.F.P.A., Association de Parents d'Élèves
- École Rabelais-Curie : Association lilloise de Prévention spécialisée, Section LO.-PO.FA.

Ville de Lille
Centres de
Loisirs
Caisse des
écoles

Lille

aux

enfants



**Des vacances
branchées :**

**Informatique
Équitation
Tennis
Centre sportif
Course d'orienta-
tion
Natation
Canoë-Kayak
Visite de fermes
Aéromodélisme
Expression corpo-
relle**

**Si tu as entre 2 et
12 ans et si ça t'in-
téresse,**

Ouvre vite...

Ville de Lille

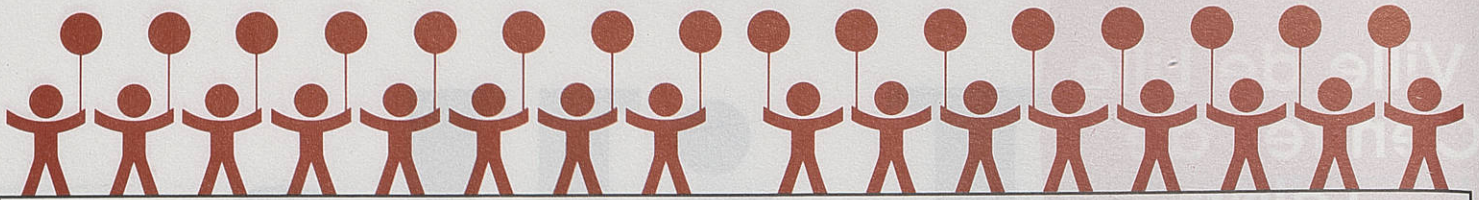

Du changement dans les centres de loisirs

Les enfants choisiront les thèmes de leurs vacances

Les années précédentes, les enfants étaient répartis dans les différents centres de loisirs en fonction de l'école qu'ils fréquentent habituellement.

Cette année, grand changement : les enfants choisiront chaque semaine l'activité qui leur plaît et iront dans le centre correspondant.

Ainsi, par exemple, s'il choisit l'informatique, il aura le choix entre les centres suivants : Richard-Wagner s'il n'est pas encore ou peu initié, ou Armand-Carrel s'il a déjà de bonnes bases.

La semaine suivante, il pourra choisir Découverte de la nature (Château Lemoine), ou activités nautiques (Branly), ou de stage sportif (Trulin) ou toute autre activité proposée ci-contre.

Cela implique que chaque semaine, il devra décider de l'activité qu'il fera, et qu'il devra se présenter dans le centre de loisirs qui dispense cette activité.

Pourquoi un tel bouleversement ?

Tout d'abord pour que vous, les enfants, vous passiez des vacances mieux remplies, à faire des choses qui vous plaisent.

Pour que vous ayez vraiment l'impression « d'aller en vacances » plutôt que de continuer à fréquenter votre école, ou l'école voisine, comme pendant l'année scolaire !

Pour que vous, parents, vous sachiez bien ce à quoi votre enfant va être occupé, pour que vous puissiez suivre l'évolution de l'activité à laquelle il participe (toutes les activités sont basées sur un programme d'une semaine).

Bien sûr, ce changement, va vous poser quelques problèmes :

— Comme vous le constatez sur le plan, il n'y a plus de centres de loisirs au centre ville : nous avons choisi les lieux les plus aérés, sur le pourtour de la ville.

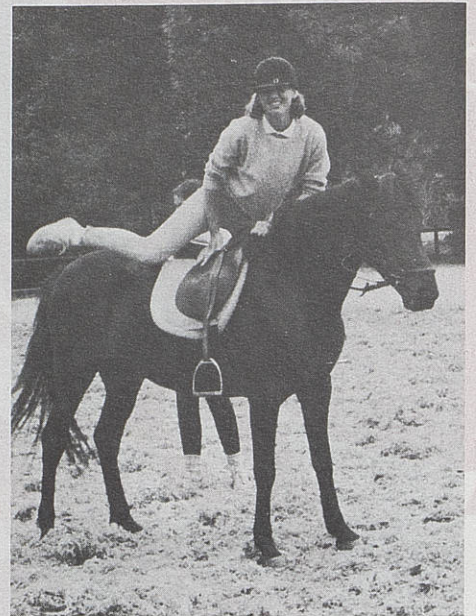

— Il n'est pas prévu de points de rassemblement comme auparavant. Vous devrez accompagner votre enfant au centre qu'il aura choisi, mais les distances ne sont pas très longues, à Lille.

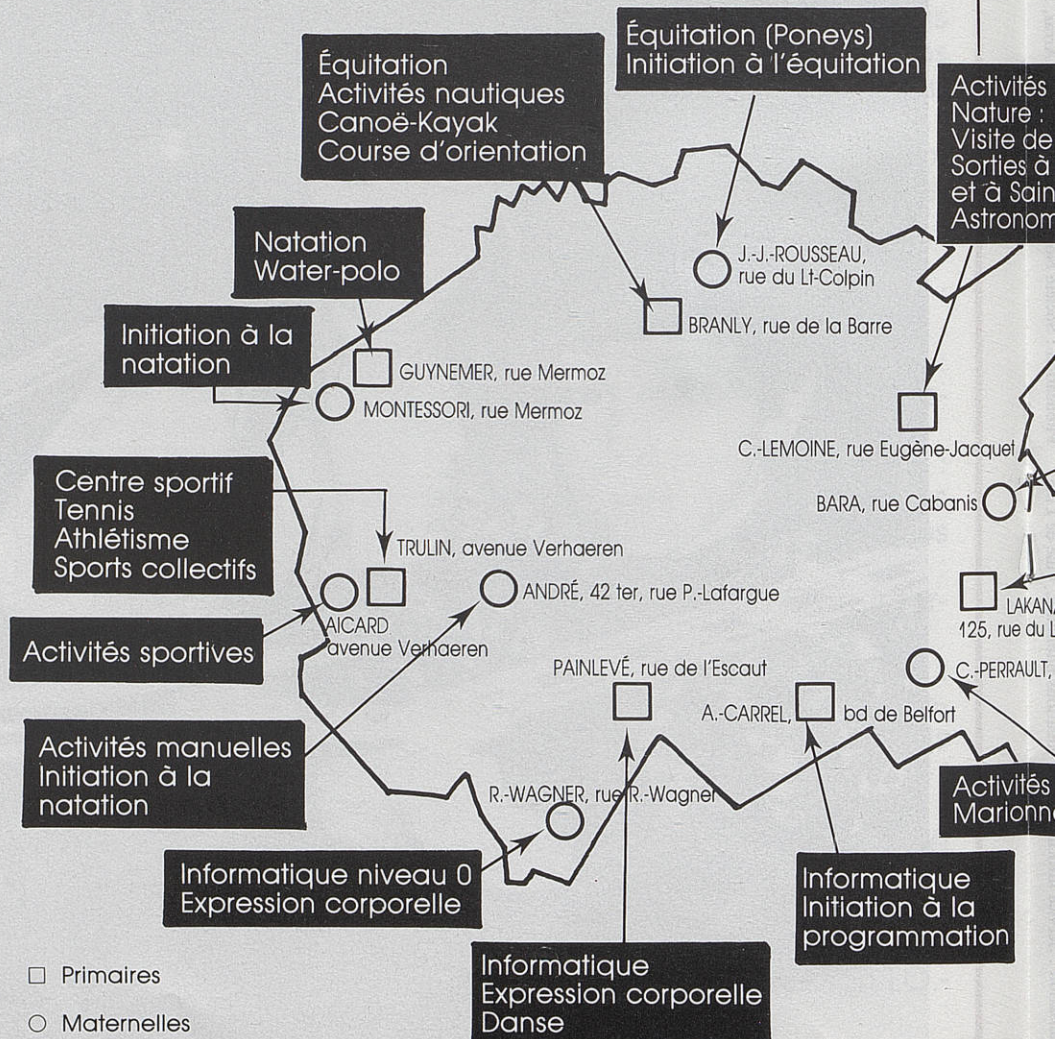



— Vous devrez avec votre enfant, vous poser chaque semaine la question de l'activité et changer de centre en conséquence ; car vous ne pourrez laisser votre enfant refaire semaine après semaine la même activité ! Mais ses vacances seront tellement plus intéressantes !

Tout cela est un peu compliqué ?

Alors n'hésitez pas à nous appeler :

20.52.79.33 et demandez Michèle, qui vous donnera tous les renseignements nécessaires.

tes tickets et de ta fiche de liaison.

Pour combien de temps ?

Une semaine, puisque le cycle pédagogique de chaque activité est bâti sur 5 jours. Mais tu peux revenir la semaine suivante.

Qui peut venir ?

Tous les enfants de 2 à 12 ans

Comment m'y rendre ?

Avec tes parents ou seul si tu es grand.

Qui m'encadrera ?

Des moniteurs d'Éducation Physique de la Ville de Lille (centre sportif)

Des animateurs spécialisés
Des animateurs de centres de loisirs diplômés qui intéresseront les enfants par des jeux, entre les séances d'activités spécifiques.

Où me renseigner ?

A la Caisse des Écoles
1, rue Georges-Lefèvre
59000 Lille
Tél. 20.52.79.33 demande Michèle.

Les centres excentrés

A la mer...

Entre Boulogne-sur-Mer et Calais le village de vacances d'Ambleteuse accueillera, en juillet et août, à raison de 20 enfants par semaine, des petits Lillois qui pourront découvrir les joies de la mer, mais aussi participer à diverses activités.

A la campagne...

Phalempin : dans un cadre de verdure, l'Auberge de la Forêt et la Houblonnière feront le bonheur des enfants qui goûteront aux plaisirs du camping, du cyclotourisme, des randonnées pédestres et se perfectionneront en informatique.

ACTIVITÉS DES CENTRES DE LOISIRS

Implantés sur le territoire lillois, les 15 centres de loisirs proposeront en juillet et en août un large éventail « d'ateliers », de « dominantes ».

La suppression des points de rassemblement et des circuits de ramassage aug-

mentera de presque 2 heures la durée des activités proposées (début des activités : 9 h, fin 17 h).

Chacun sera libre de fréquenter le centre de son choix où une semaine durant (durée d'un atelier), sous la responsabilité de spécialistes, il pourra s'essayer à de nouvelles techniques ou perfectionner ses capacités déjà existantes.

Des animateurs diplômés ou stagiaires permettront de préparer ou d'exploiter ce que l'enfant aura vu lors de son passage dans l'atelier et lui proposeront une animation ludique de qualité.

Selon les infrastructures des différents centres, les dominantes varient d'un secteur à l'autre.

Quelles sont les dates d'ouverture des centres ?

du 2 au 31 juillet 1986
du 4 au 22 août 1986

Où me procurer les tickets ?

A la Caisse des Écoles et dans toutes les mairies annexes.

Quand et où m'inscrire ?

Le lundi de chaque semaine directement dans le centre de ton choix en fonction des activités proposées, muni de

activités manuelles
culture :
site de ferme
activités à Phalempin
à Saint-Amand
économie

Poterie
Initiation à la
Natation

Tennis
Arts Plastiques

activités manuelles
marionnettes



Des séjours d'une semaine auront lieu :

A Phalempin

- Houblonnière (primaires) : Informatique Niveau 2 - Programmation ; nature : découverte village rural et forêt.
- Auberge de la forêt : camping ; cyclotourisme.
- Auberge de la forêt (maternels) : camping d'une nuit.

Excursions quotidiennes à Phalempin pour les maternels et les primaires.

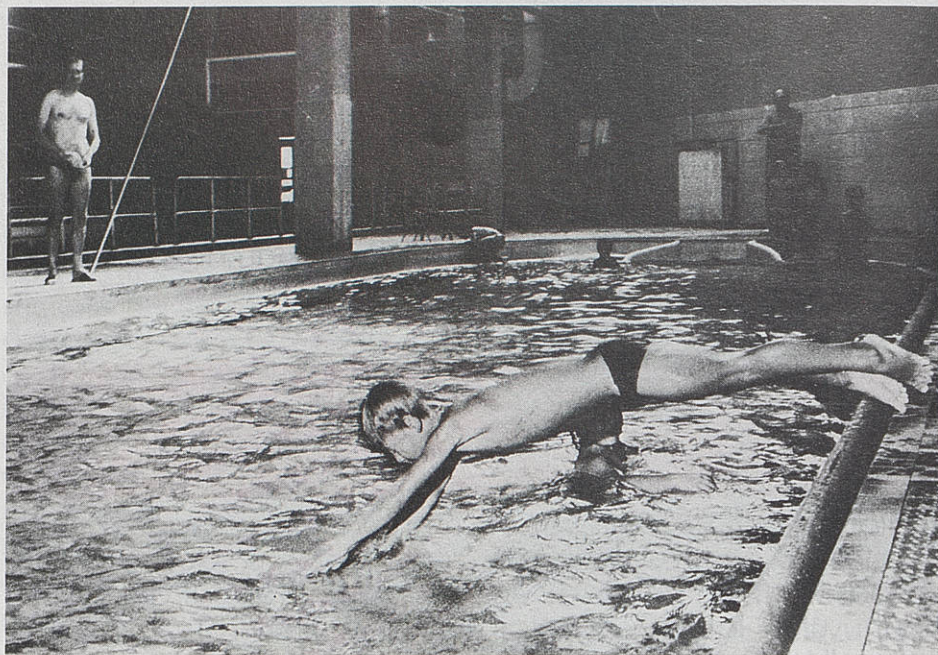

A Ambleteuse

Primaires et maternels : découverte du littoral

A toutes ces activités d'une semaine, les Directeurs de centres bénéficieront également de :

- séances de cinéma
- rencontres entre centres
- pique-nique
- Base du Pré du Hem
- excursions à la mer
- visites diverses (Musée, etc.)

Ateliers du mercredi...

La Caisse des Écoles c'est aussi toute l'année durant, « **LES ATELIERS DU MERCREDI** »

Un centre de loisirs
3 sites informatiques
du cinéma
du sport

Renseignements et inscriptions

Caisse des Écoles
1, rue Georges-Lefèvre
59000 Lille
Tél. 20.52.79.33 demande
Michèle

La caisse des écoles à Saint-Gervais

Une « Première » pour les 12 ans et plus

Les randonnées autour du Mont Blanc

Chaque année, en juillet et en août, la Caisse des Écoles propose aux jeunes Lillois 2 séjours à Saint-Gervais à la Résidence Lydéric, dont la Ville est propriétaire et qui peut accueillir 66 enfants à chaque période.

Cette année, le chalet de Saint-Gervais servira également de base aux centres itinérants que la Caisse des Écoles Publiques de Lille organisera pendant les vacances d'été, et qui permettront aux plus grands d'entreprendre le tour du Mont Blanc à pied sur un itinéraire et un programme d'activités spécialement conçus pour eux.

Deux séjours sont prévus du 15 au 29 juillet et du 31 juillet au 14 août et accueilleront chacun 14 enfants âgés de

12 ans au moins, fréquentant les écoles primaires publiques de la ville de Lille.

La participation demandée aux parents s'élèvera à 1 500 F, voyage compris, une partie pouvant être couverte par le bon vacances CAF.

L'équipement de marche à prévoir se limite à une bonne paire de tennis et, si possible, à un sac à dos.

Les parents intéressés peuvent inscrire leurs enfants à la Caisse des Écoles, 1, rue Georges-Lefèvre, 2^e étage à Lille, jusqu'au 20 juin 1986. Un itinéraire détaillé de la randonnée leur sera fourni.

Vacances à la montagne

Comme chaque année, 130 enfants lillois vont passer trois semaines cet été à la Résidence Lydéric à Saint-Gervais (Haute-Savoie), propriété de la Ville de Lille. Les inscriptions sont closes pour cette fois, mais pensez-y pour l'année prochaine !

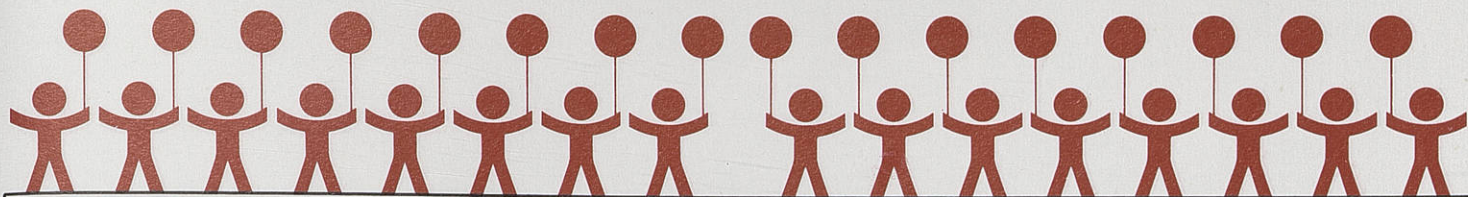

Centres de loisirs, suite

Nouveau

Un été sportif

Les enfants inscrits au centre Trulin passeront un été sportif. Quatre sports sont au menu : tennis, football, handball, athlétisme.

Des moniteurs municipaux encadreront des véritables stages dans les installations du centre sportif de la rue de Londres.

Ces stages d'initiation et de perfectionnement seront un merveilleux tremplin pour tous les enfants qui rêvent d'adhérer à un club sportif à la rentrée. Au centre Aicard, les plus grands des enfants des maternelles seront eux aussi initiés au sport. Une paire de tennis et un short sont les seuls équipements nécessaires.

Informatique

En collaboration avec l'inspectrice des classes maternelles, les tout petits seront initiés à l'informatique au centre « croisette ».

Dans les centres Malo-Painlevé et Carrel, les plus grands se familiariseront avec les nano-réseaux. A Phalempin, les passionnés d'informatique réaliseront de petits programmes. L'activité informatique sera alternée avec la découverte de la nature. Les enfants inscrits à Phalempin seront hébergés au centre de la Houblonnière.



Nature

Les centres Perrault, Sévigné et Château-Lemoine proposent tout un programme de découverte de la nature : visite de fermes du zoo et des forêts voisines. A Château-Lemoine, la nature devient cosmique, puisque ce centre ajoute une découverte de l'astronomie.

Construis-moi un village

Avec le C.A.U.E. (Conseil en architecture, urbanisme et environnement), le centre de Château-Lemoine invite les enfants à construire leur maison, leur village, leur ville en modèle réduit... En somme de nouveaux plans reliefs !

En selle

Pour apprendre à monter à cheval, il faut s'inscrire au centre Branly pour les primaires et à Jean-Jacques-Rousseau pour les maternelles. Il s'agit d'apprendre à monter

à cheval et non d'aller jouer au cow-boy dans le bois de Boulogne !

Les cavaliers apprendront également à soigner un cheval. Tout l'équipement est fourni.

Danse, cyclotourisme...

Ce survol des nouveautés ne doit pas cacher quelques activités plus anciennes, mais toujours recherchées : natation, cyclotourisme ou expression corporelle.

Tarif

Le prix à la journée comprend l'activité et le repas de midi. En fonction du quotient familial, le tarif varie de 3,10 F à 21,30 F pour les enfants lillois.

Pour les non-lillois, les prix s'échelonnent de 18,30 F à 21,30 F par jour.

Les centres de loisirs sont ouverts à tous les enfants. Les équipements spécifiques à une activité sont fournis par la ville.

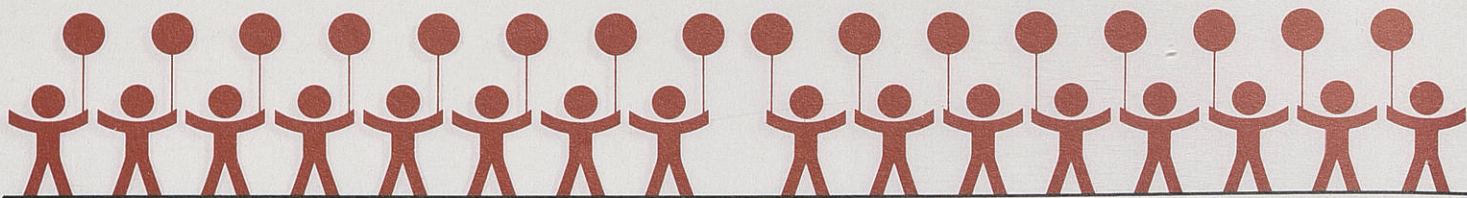

L'amélioration des restaurants d'enfants continue...

Chaque année, nous consacrons une part importante des crédits d'investissement aux travaux d'amélioration des salles de restaurants d'enfants.

En 1985, les restaurants Delory (Centre, rue Saint-Sauveur), Brossolette (Bois-Blancs, rue Mermoz), Béthune et Jean-Aicard (Faubourg de Béthune, avenue Verhaeren), Paul-Bert (Fives, rue du Vieux-Moulin), Chateaubriand (Vauban, rue du Port), Salengro (Wazemmes, boulevard Montebello) ont bénéficié de travaux de cor-

rection acoustique (plafond, murs et sols en matériaux absorbant le bruit) et d'un nouveau mobilier, gai, esthétique et mieux adapté aux enfants.

Pendant cet été, d'autres restaurants vont être rénovés.

Il s'agit de Faubourg d'Arras (Sud, rue Paul-Bardou) de Desrousseaux (Centre, rue Saint-Sauveur) que les enfants retrouveront complètement changés à la rentrée, et de Bichat (Vauban, rue Béranger), de Buisson (Saint-Maurice, rue Alphonse-Leroy), de Léon-Blum (Fives, rue Léon-Tolstoï) qui subiront des travaux partiels destinés à améliorer l'espace ou à diminuer le bruit...

... et un nouveau restaurant va être construit

Afin de résoudre les problèmes de restauration scolaire dans le quartier du Centre, et l'augmentation des effectifs d'enfants d'âge maternel, un bâtiment va être construit dans la cour des écoles Pasteur et Mozart, qui comprendra :

- au rez-de-chaussée une cuisine et un restaurant pour les enfants des écoles Pasteur, Mozart et Michelet ;
- à l'étage deux salles scolaires, prolongées d'une terrasse.



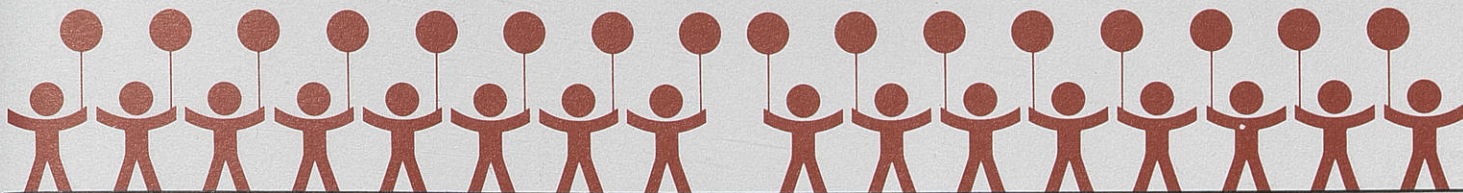

Plantation d'un point vert

Le 18 mars 1986, le service « Espaces publics, parcs et jardins » organisait, avec le concours de l'école Turgot-Renan, une opération de plantation sur l'aménagement nouvellement réalisé à l'angle des rues du Faubourg-des-Postes, Four-à-Chaux, des Secouristes et du Général-de-Wett.

Cette réunion amicale était l'aboutissement d'une action de formation que M. Treutenaere, directeur de l'établissement de formation cinommé, menait auprès des élèves de la classe depuis le début de l'année scolaire, sur le thème des espaces verts.

Cette action comprenait, entre autre :

— la lecture et l'étude du guide des espaces verts de la ville de Lille (supplément de Lille actualités de juin 1985) ;

— des opérations de semis de graines dans l'enceinte du jardin potager de la ferme pédagogique des dondaines, ainsi que dans les classes de l'école.

Parallèlement à ceci, comme les travaux d'aménagement de la placette des Secouristes débutèrent en janvier 1986, c'est tout naturellement que dans le cadre de la concertation, le service « Espaces publics, parcs et jardins » étudia avec M. Treutenaere les différents façons d'intéresser les enfants à cette réalisation. Les plans étaient alors affichés au tableau, et les élèves purent suivre plus facilement l'avancement du chantier.

Enfin, la dernière étape de cette démarche, et non la moindre fut la participation effective des enfants à la plantation le 18 mars 1986, en présence de :

— Mme Capon, adjoint délégué à l'Éducation et à l'Enseignement ;

— M. Viron, adjoint délégué aux « Espaces verts » et à l'Environnement ;

— M. Etchebarne, conseiller municipal délégué à l'Environnement ;

— la Direction des Espaces publics, parcs et jardins.



Semaine nationale « Le livre et l'enfant »

Au cours de la semaine nationale « Le livre et l'enfant », un concours de confection d'un livre était organisé. six écoles, soit 13 classes ; situées en Z.E.P. ont participé à ce concours.

Deux productions ont été sélectionnées au niveau départemental et envoyées à Paris.

Sur les 15 000 livres présentés, 12 ont été retenus et primés dont celui de Mme Dycke, école Buisson, boulevard Duthoit à Lille.

Le livre de Mme Watrin, école Turgot, rue du

Général-de-Wett à Lille, n'a pas été primé (seules les productions individuelles ont été retenues) mais a été déclaré hors concours, exposé, et présenté sous forme de diapositives.

La cérémonie de remise des prix a eu lieu le mercredi 5 février, à 17 heures, au théâtre du Rond-Point des Champs-Élysées. Elle était présidée par Monsieur le ministre de la Jeunesse et des Sports, A. Calmat, assisté de J.-L. Barrault et de nombreuses personnalités parisiennes.

C'est le ministre lui-même qui a remis à l'élève Karim Abdellaoui le prix, en l'occurrence un paquet de livres.

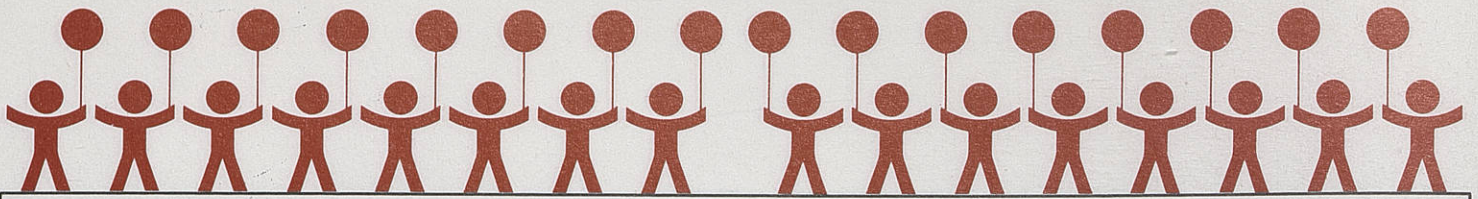

Place Édith-Cavel

Depuis le déplacement du marché de la place Édith-Cavel vers la rue du Faubourg-des-Postes, l'espace central de cette place devenu libre d'occupation dégagait des possibilités d'aménagement intéressantes pour le quartier.

C'est ainsi que depuis un an, à la demande des élus, des conseillers de quartier le service des espaces verts en liaison avec la C.U.D.L. qui pouvait financer le traitement du sol de la place, a participé à plusieurs réunions d'information puis de concertation avec les habitants du quartier et les proches riverains pour définir un projet d'aménagement susceptible de répondre aux souhaits des futurs utilisateurs.

Enfin, la directrice de l'École

maternelle Jean-Bart, le directeur de l'école Turgot-Renan profitent des études d'aménagement pour proposer aux enfants de leurs écoles un programme pédagogique les associant étroitement à la réalisation du projet.

En effet, les enfants sont directement concernés par le choix des équipements, car la place semble être un lieu de jeux idéal.

Le C.E.S. Louise-Michel est venu se joindre aux autres écoles et a préparé également une exposition sur le même thème.

Cette expérience s'est terminée sur le terrain, où les enfants ont pu participer d'abord aux plantations puis à l'installation des jeux sur la place grâce à l'aide des jardiniers municipaux et de l'entreprise qui fournissait les jeux.

La place sera terminée pour

les fêtes de Lille, et apparaîtra sous son nouvel aspect, plus calme et plus intime tout en préservant la sécurité générale des enfants.

Ainsi la circulation fait, en sens giratoire, le tour de la place. Les voitures restent sur une seule file, canalisées par des chicanes, et doivent franchir des dos d'âne, obligeant l'automobiliste à ralentir.

La réduction de la chaussée a permis d'élargir les trottoirs, d'aménager un abri devant l'entrée de l'école maternelle et de réserver des places de stationnement pour les riverains.

La moitié de la place est traitée simplement en enrobé pour maintenir la possibilité d'organiser les fêtes foraines du quartier, le reste du temps l'espace est libre pour les jeux de ballons.

L'autre moitié est plutôt réservée aux jeux des enfants avec la mise en place de structures jeux et de bancs protégées par une clôture de bois. Les adolescents et les adultes ne sont pas oubliés, des tables de ping-pong et des tables pour jeux de société sont à leur disposition.

Enfin, l'ensemble de ces équipements est entouré de végétation, protégée par une clôture discrète et l'hiver prochain un mail d'arbres viendra terminer cet aménagement.

Nous espérons que ce nouvel équipement de quartier, pourra tant par son décor végétal que par ces jeux et son mobilier créer une animation et jouer son rôle avec le concours et la participation des habitants.

